388.00 mm

97.00 mm

142.00 mm

284.00 mm

fifine

H6 Instrukcja obsługi

TREŚĆ

Opis produktu 1-2
Zalecenia dotyczące użytkowania 3
Instrukcje użytkowania 3-6
Konfiguracja komputera (OC Windows i MAC) 6-13
Środki zapobiegawcze 13-14
Specyfikacja 14

CO JEST W PUDEŁKU?

1X zestaw słuchawkowy USB do gier z odłączanym mikrofonem

1X Instrukcja obsługi

OPIS PRODUKTU

① Opaska na głowę - wykonana z miękkich i wygodnych materiałów.

② Słuchawki - z chłodzącymi nausznikami.

③ Światło RGB wbudowane oświetlenie cykliczne RGB.

④ Odłączany wielokierunkowy mikrofon typu "gęsia szyja" można regulować i odłączać.

⑤ Wskaźnik Led On Mic-Red światło przypomina stan wyciszenia.

⑥ Wbudowany przełącznik trybu dźwięku przestrzennego Control-7.1, głośność zestawu słuchawkowego +/ -, włączanie/wyłączanie mikrofonu oraz przełącznik trybu korektora. Przełącznik trybu dźwięku przestrzennego

⑦ 7.1. Można włączać/wyłączać, naciskając przycisk ze wskaźnikiem LED. Jeśli lampka jest włączona, tryb jest włączony. Jeśli lampka nie świeci, tryb jest wyłączony. Możesz włączyć tryb, aby zwiększyć poczucie obecności.

⑧ Przycisk głośności zestawu słuchawkowego +/- służy do regulacji głośności zestawu słuchawkowego.

⑨ Włączanie/wyłączanie mikrofonu - służy do włączania/wyłączania mikrofonu.

⑩ Przełącznik trybu korektora - zawiera trzy tryby korektora, filmy (podkreśla zrównoważone efekty dźwiękowe), gry (podkreśla miękkie basy) i muzyka (podkreśla wyraźne wysokie tony).

⑪ Interfejs USB — służy do podłączenia do komputera lub konsoli do gier (z wyjątkiem Xbox).

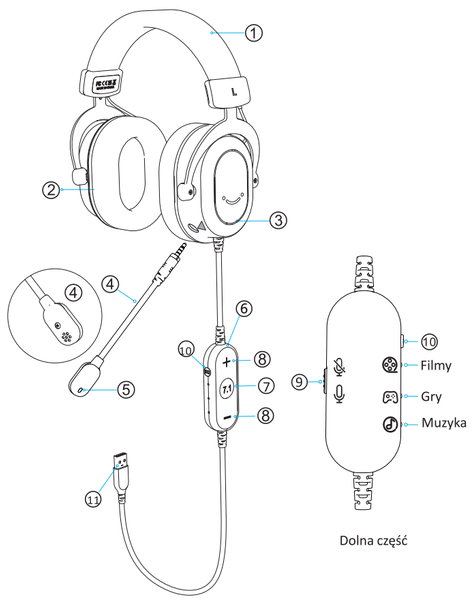

Dolna część

CECHY

1. Wysoki, średni i niski dźwięk;
2. Odporne na zużycie i wygodne słuchawki i opaska do noszenia;
3. Regulowany pałąk, wygodna konstrukcja;
4. Oświetlenie cykliczne LED RGB;
5. Odłączany wielokierunkowy mikrofon polarny typu "gęsia szyja" z przypomnieniem o wyciszeniu w czerwonym świetle;
6. Wbudowane sterowanie cztery w jednym, w tym przełącznik trybu dźwięku przestrzennego 7.1, głośność +/- w zestawie słuchawkowym, włączanie/wyłączanie mikrofonu i przełącznik trybu korektora;
7. Інтерфейс пристрою USB.

INSTRUKCJA UŻYTKOWANIA

Regulacja pałąka
Wyreguluj pałąk za pomocą mechanizmu blokującego po lewej i prawej stronie. Aby uzyskać dobrą jakość transmisji i najwyższy możliwy komfort, dopasuj opaskę tak, aby pasowała do głowy.

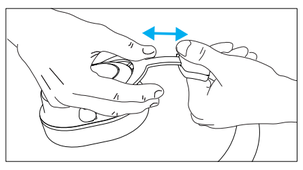

ODŁĄCZANIE/INSTALOWANIE MIKROFONU
Odłącz mikrofon od zewnątrz, aby odłączyć go od zestawu słuchawkowego. Całkowicie włóż mikrofon do gniazda, aby wyrównać go z zestawem słuchawkowym.

Wskazówki: Upewnij się, że strzałka na naklejce jest wyrównana ze strzałką na zestawie słuchawkowym.

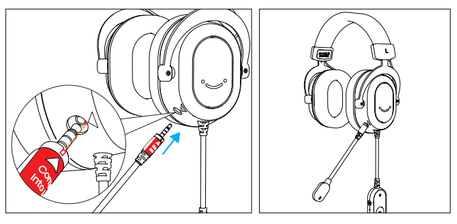

UŻYWANIE MIKROFONU
Mikrofon typu "gęsia szyja" ze wszystkimi kierunkowymi wzorami promieniowania może dowolnie regulować odległość i kąt rozmowy. Radom. Zaleca się umieszczenie mikrofonu tuż pod ustami, najlepiej w odległości 0,8-1,2 cala od niego. Ustaw pozycję mikrofonu pod kątem od 30 do 45 stopni od osi do ust, aby nie wychwytywać trzaskających dźwięków.

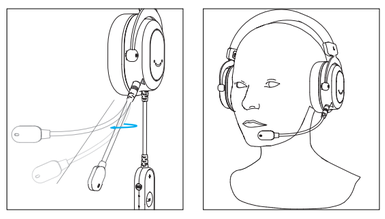

7.1 PRZEŁĄCZNIK DŹWIĘKU PRZESTRZENNEGO
Naciśnij przełącznik ze wskaźnikiem świetlnym, aby włączyć/wyłączyć dźwięk przestrzenny 7.1. jeśli kontrolka jest włączona, włączony jest tryb wirtualny 7.1. jeśli jest wyłączony, tryb wirtualny 7.1 jest wyłączony.

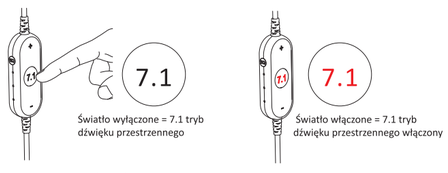

REGULACJA GŁOŚNOŚCI ZESTAWU SŁUCHAWKOWEGO
Naciśnij "+", aby zwiększyć głośność zestawu słuchawkowego.
Naciśnij "-", aby zmniejszyć głośność zestawu słuchawkowego.

WŁĄCZANIE/WYŁĄCZANIE MIKROFONU
Aby wyłączyć/włączyć mikrofon, przełącz przycisk włączania/wyłączania mikrofonu z boku wbudowanego elementu sterującego. Czerwona dioda LED na mikrofonie może przypominać o stanie wyciszenia.

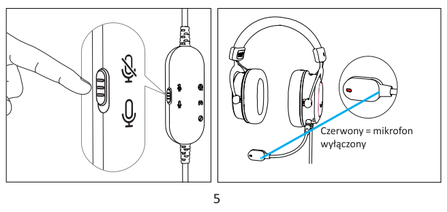

PRZEŁĄCZNIK TRYBU KOREKTORA
Naciśnij przycisk EQ z boku wbudowanego elementu sterującego, aby wybrać żądany tryb. Dostępne są w sumie trzy tryby, w tym Filmy, Gry i Muzyka.

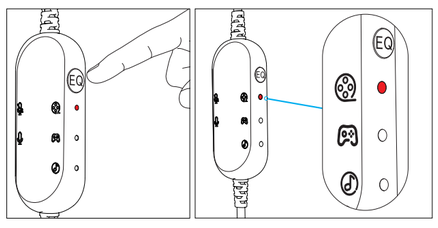

KONFIGURACJA KOMPUTERA

Windows

1. Konfiguracja zestawu słuchawkowego

1) Podłącz złącze USB zestawu słuchawkowego do portu USB w komputerze/laptopie. Upewnij się, że włożyłeś go całkowicie do właściwego portu, a zestaw słuchawkowy i mikrofon nie są wyłączone, wyłączone lub coś w tym rodzaju.
2) Right click the speaker icon at the bottom right of the screen. Click "Open Sounds Settings".

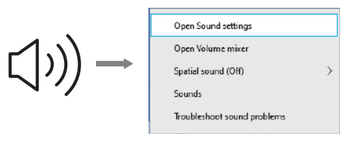

3) Kliknij "Panel sterowania dźwiękiem".

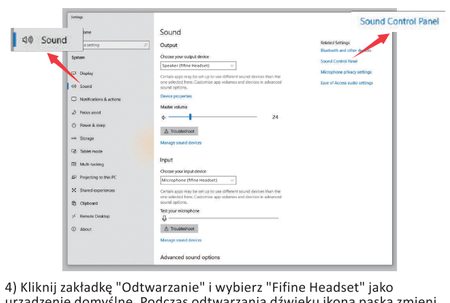

4) Kliknij zakładkę "Odtwarzanie" i wybierz "Fifine Headset" jako urządzenie domyślne. Podczas odtwarzania dźwięku ikona paska zmieni kolor na zielony i zacznie przeskakiwać (jeśli się nie zmieni, uruchom ponownie komputer i podłącz zestaw słuchawkowy do dostępnego portu USB w komputerze lub sprawdź, czy dźwięk jest włączony).

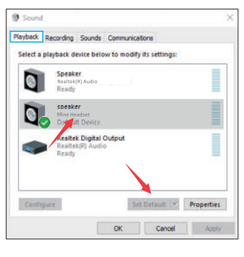

5) Dostosuj głośność zestawu słuchawkowego. Kliknij dwukrotnie "fifine Headset", aby otworzyć okno właściwości głośnika, a następnie kliknij kartę POZIOMY. Przeciągnij pasek procesu, aby dostosować poziom głośności zestawu słuchawkowego. (Możesz także zwiększyć lub zmniejszyć głośność zestawu słuchawkowego, dostosowując przycisk głośności na wbudowanym elemencie sterującym).

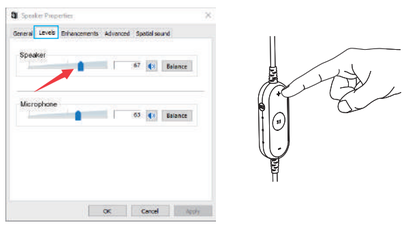

2. Konfiguracja mikrofonu

1) Kliknij prawym przyciskiem myszy ikonę głośnika w prawym dolnym rogu ekranu. Kliknij "Otwórz ustawienia dźwięku".

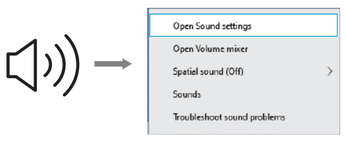

2) Kliknij "Panel sterowania dźwiękiem".

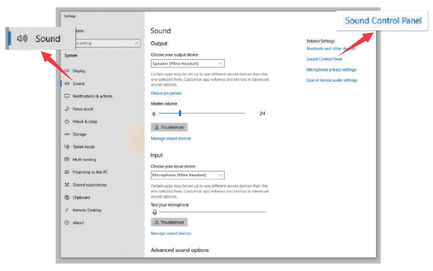

3) Kliknij kartę «Nagrywanie» i wybierz «Fifine Headset» jako urządzenie domyślne. Gdy mówisz do mikrofonu, ikona paska zmienia kolor na zielony i się przeskakuje.
(Jeśli to się nie zmieniło, możesz wypróbować następujące trzy rozwiązania: a. Uruchom ponownie komputer i podłącz zestaw słuchawkowy do dostępnego portu USB w komputerze. b. Sprawdź, czy mikrofon jest całkowicie włożony do zestawu słuchawkowego. c. Upewnij się, że opcja wyciszenia na wbudowanym panelu sterowania jest włączona).

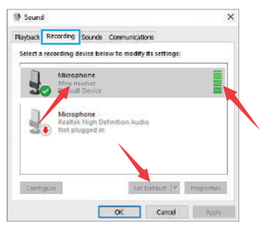

4) Dostosuj głośność mikrofonu. Kliknij dwukrotnie "fifine Headset", aby otworzyć okno "Właściwości mikrofonu" i kliknij kartę "Poziom". Przeciągnij pasek procesu, aby dostosować poziom mikrofonu.

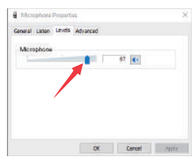

Apple MAC OS

1. Konfiguracja zestawu słuchawkowego

1) Podłącz złącze USB zestawu słuchawkowego do portu USB w komputerze/laptopie. Upewnij się, że włożyłeś go całkowicie do właściwego portu, a zestaw słuchawkowy i mikrofon nie są wyłączone, wyłączone lub coś w tym rodzaju.
2) Przejdź do ustawień systemowych.

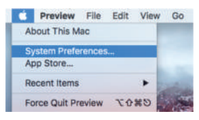

3) Kliknij "Dźwięk", aby wyświetlić pasek opcji dźwięku.

4) Kliknij kartę "Wyjście" i upewnij się, że "fifine Headset" jest wybrane jako domyślne urządzenie wyjściowe. Przeciągnij pasek postępu, aby dostosować głośność zestawu słuchawkowego. (Możesz także zwiększyć lub zmniejszyć głośność zestawu słuchawkowego, dostosowując przycisk głośności na wbudowanym urządzeniu.

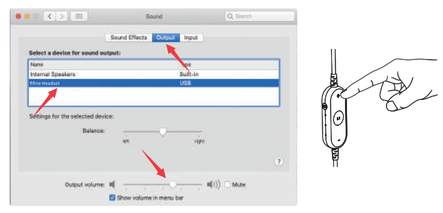

2. Konfiguracja mikrofonu

1) Przejdź do ustawień systemowych.

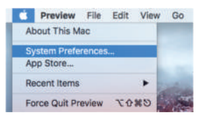

2) Kliknij "Dźwięk", aby wyświetlić pasek opcji dźwięku.

3) Kliknij kartę "Wejście" i upewnij się, że jako domyślne urządzenie wejściowe wybrano "Fifine Headset". Gdy mówisz do mikrofonu, wskaźnik poziomu wejściowego przesunie się (jeśli się nie zmieni, możesz wypróbować następujące trzy metody): a. Uruchom ponownie komputer i ponownie podłącz zestaw słuchawkowy do dostępnych portów USB w komputerze. b. Sprawdź, czy mikrofon jest całkowicie włożony do zestawu słuchawkowego. c. Upewnij się, że opcja wyciszenia na wbudowanym panelu sterowania jest włączona).

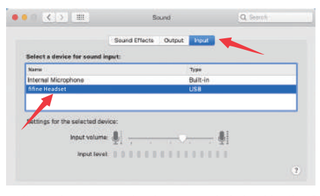

4) Przeciągnij pasek postępu, aby dostosować głośność mikrofonu.

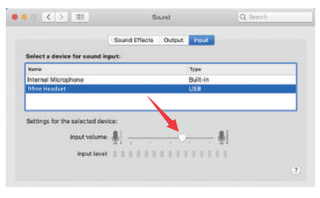

NOTATKA. Jeśli komputer Mac ma tylko port USB typu C, do podłączenia potrzebna będzie oryginalna przejściówka Apple z USB typu C na gniazdo USB. Najpierw podłącz adapter USB do Mac, a następnie podłącz mikrofon do adaptera.

NOTATKA (Dla systemów MAC i Windows)

1. Jeśli komputer wyświetli komunikat, że nie może zidentyfikować urządzeń USB, należy ponownie uruchomić komputer i ponownie podłączyć zestaw słuchawkowy do portu USB komputera.

2. Jeśli zestaw słuchawkowy został rozpoznany, ale nie wydobywa się z niego dźwięk, sprawdź, czy dźwięk systemowy lub głośność dźwięku w aplikacjach są włączone.

3. Jeśli mikrofon na zestawie słuchawkowym jest rozpoznawany, ale nie ma dźwięku, a na komputerze działa system Windows 10, przejdź do Ustawienia-Prywatność-Mikrofon i ustaw opcję "Zezwalaj aplikacjom na dostęp do mikrofonu" na WŁĄCZONE, a następnie uruchom ponownie komputer.

4. Po podłączeniu zestawu słuchawkowego podświetlenie RGB nie oznacza, że zestaw słuchawkowy będzie słyszał dźwięk. Upewnij się, że wybrałeś prawidłowe urządzenie wyjściowe i włączyłeś ustawienie głośności.

ŚRODKI ZAPOBIEGAWCZE

O korzystaniu z zestawu słuchawkowego

• Abyuniknąćuszkodzeniauchaprzydużejgłośności,zmniejszgłośność przedrozpoczęciemsłuchaniaprzezzestawsłuchawkowy.Anastępnie dostosujżądanepoziomygłośności.
• Nośzestawsłuchawkowyzgodniezliterami"L"i"R"nazestawiesłuchaw-kowym.Nośstronę"L"nalewymuchuistronę"R"naprawymuchu.
• Słuchajmuzykizumiarkowanągłośnością,abyzapobiecnegatywnemu wpływowinasłuch.
• Niesłuchajdługoprzydużejgłośności,abyuniknąćuszkodzeniasłuchu.
• Istniejetendencjadozwiększaniagłośności,gdyjestużywanaw hałaśliwychmiejscach.Jednakzewzględówbezpieczeństwadobrym pomysłemjestutrzymaniegłośnościnatympoziomie,abymożnabyło usłyszećdźwiękiwokółsiebie.
• Gdygłośnośćjestzbytwysoka,dźwiękmożewyjśćpozazestawsłuchaw-kowy.Uważaj,abyniepodnieśćgłośnościtakwysoko,abynieprzeszkadzałoto innym.

O bezpieczeństwie

• Nie rzucaj, nie uderzaj ani nie wystawiaj zestawu słuchawkowego na żadne inne silne uderzenie, które mogłoby uszkodzić produkt.
• Nie próbuj demontować zestawu słuchawkowego bez pozwolenia, ponieważ może to wpłynąć na użycie produktu.
• Nie zanurzać w cieczy lub wodzie
• Do czyszczenia produktu nie należy używać żrącego środka czyszczącego ani oleju. Możesz go wyczyścić suchą szmatką.

O umieszczeniu
Możeszumieścićzestawsłuchawkowynabiurkulubstojakunazestaw słuchawkowy.Nieumieszczajzestawusłuchawkowegownastępujących miejscach.
• Miejsce w bezpośrednim świetle słonecznym, w pobliżu grzejnika lub w innym miejscu o ekstremalnie wysokiej temperaturze
• Zakurzona lokalizacja
• Na niestabilnej lub pochyłej powierzchni
• Miejsce narażone na silne wibracje
• Łazienka lub inne miejsca o wysokiej wilgotności.

SPECYFIKACJA

Numer modelu:	H6
Gniazdo słuchawkowe:	USB
Zasilanie:	5V±0,25 V
Prąd roboczy: 2	200mA
Częstotliwość próbkowania zestawu słuchawkowego:	48 kHz
Pasmo przenoszenia zestawu słuchawkowego:	20 Hz-20 kHz
Element mikrofonu:	Kondensator
Czułość mikrofonu:	-40±3dB
Polar kierunkowość mikrofonu:	Wszystkie kierunkowe

KONTAKT

Informacje kontaktowe:
Adres e-mail: support@fifinemicrophone.pl
Więcej informacji na temat produktów można znaleźć na stronie internetowej www.fifinemicrophone.com

GWARANCJA

Fifine gwarantuje, że jej sprzęt będzie wolny od wad materiałowych i produkcyjnych przez okres jednego roku od daty pierwotnego zakupu detalicznego, pod warunkiem, że zakupu dokonano u autoryzowanego sprzedawcy Fifine. Niniejsza gwarancja traci ważność, jeśli sprzęt został zmieniony, niewłaściwie użyty, niewłaściwie obsługiwany, poddany nadmiernemu zużyciu lub serwisowany przez jakąkolwiek stronę nieautoryzowaną przez Fifine. Aby uzyskać serwis gwarancyjny, należy skontaktować się z naszym lokalnym dystrybutorem support@fifinemicrophone.pl