1 INDEX

2 MACHINE AND MANUFACTURER IDENTIFICATION
3 FACSIMILE COPY OF EU DECLARATION OF CONFORMITY
4 MACHINE DESCRIPTION
4.1 MOVING AND TRANSPORT
5 GENERAL WARNINGS
6 SAFETY INSTRUCTIONS
7 FIRST AID RULES
8 GENERAL SAFETY RULES
9 TECHNICAL DATA
9.1 PERFORMANCE SPECIFICATIONS
10 ELECTRICAL SPECIFICATIONS
11 OPERATING CONDITIONS
11.1 ENVIRONMENTAL CONDITIONS
11.2 ELECTRICAL POWER SUPPLY
11.3 DUTY CYCLE
11.4 FLUIDS PERMITTED / FLUIDS NOT PERMITTED
12 INSTALLATION
12.1 PRELIMINARY INSPECTIO
12.2 POSITIONING THE PUMP
12.3 NOTES ON SUCTION AND DELIVERY LINES
12.4 CONFIGURATION AND ACCESSORIES
12.5 LINE ACCESSORIES
13 CONNECTIONS
13.1 ELECTRICAL CONNECTIONS
13.2 CONNECTING THE PIPING
14 INITIAL START-UP
15 DAILY USE
16 MAINTENANCE
17 NOISE LEVEL
18 PROBLEMS AND SOLUTIONS
19 DEMOLITION AND DISPOSAL
20 EXPLODED VIEWS
21 OVERALL DIMENSION

2 MACHINE AND MANUFACTURER IDENTIFICATION

AVAILABLE MODELS
By-pass 3000 12 - 24 Vdc
Carry 3000
Battery kit 3000

MANUFACTURER
Piusi S.p.A.
Via Pacinotti 16/A, Z.I. Rangavino
46029 Suzzara (Mantova) Italy

3 FACSIMILE COPY OF EU DECLARATION OF CONFORMITY

The undersigned PIUSI S.p.A.
Via Pacinotti 16/A z.i. Rangavino -
46029 Suzzara - Mantova - Italy

HEREBY STATES under its own responsibility that the equipment described below:
Description : PUMP INTENDED FOR DIESEL FUEL TRANSFER
Model: BY-PASS 3000 12 - 24 VDC / CARRY 3000 / BATTERY KIT 3000
Serial number: refer to Lot Number shown on CE plate affixed to product
Year of manufacture: refer to the year of production shown on the CE plate affixed to the product
complies with the following legislation:
- Machinery Regulations
- Electromagnetic compatibility
The technical file is at the disposal of the competent authority following motivated request at PIUSI S.p.A. or following request sent to the e-mail address: doc_tec@piusi.com.
THE ORIGINAL DECLARATION OF CONFORMITY IS PROVIDED SEPARATELY WITH THE PRODUCT

4 MACHINE DESCRIPTION

PUMP Self-Priming, volumetric, rotating vane pump, equipped with by-pass valve.

MOTOR Brush motor, DC, low tension with intermittent cycle, closed type in protection class IP55 according to CEI-EN 60034-5, directly flanged to the pump body.

4.1 MOVING AND TRANSPORT

Foreword Due to the limited weight and dimensions of the pumps, special lifting equipment is not required to handle them. The pumps are carefully packed before dispatch. Check the packing when receiving the material and store in a dry place.

STORAGE
- Store in a covered and dry place.
- Store the unit away from dirt and vibration
ENVIRONMENTAL CONDITIONS:
Storage humidity: Max 90%
Storage temperature: min -10 °C
Max +50 °C

PACKAGING The pump is equipped comes packed suitably for shipment.
On the packaging a label shows the following product information
- name
- code
- weight

MODEL	WEIGHT (Kg)	PACKAGING DIMENSION (mm)
BY-PASS 3000	3,5	200 x 120 x 140
CARRY 3000	4,2	260 x 235 x 164
BATTERY KIT 3000	7,8	300 x 300 x 180

5 GENERAL WARNINGS

Warnings To ensure operator safety and to protect the dispensing system from potential damage, workers must be fully acquainted with this instruction manual before attempting to operate the dispensing system.

Symbols used in the manual The following symbols will be used throughout the manual to highlight safety information and precautions of particular importance:
ATTENTION
This symbol indicates safe working practices for operators and/or potentially exposed persons.
WARNING
This symbol indicates that there is risk of damage to the equipment and/or its components.
NOTE
This symbol indicates useful information.

Manual preservation This manual should be complete and legible throughout. It should remain available to end users and specialist installation and maintenance technicians for consultation at any time.

Reproduction rights All reproduction rights are reserved by Piusi S.p.A.
The text cannot be reprinted without the written permission of Piusi S.p.A.
© Piusi S.p.A.
THIS MANUAL IS THE PROPERTY OF Piusi S.p.A.
ANY REPRODUCTION, EVEN PARTIAL, IS FORBIDDEN.
This manual belongs to Piusi S.p.A., which is the sole proprietor of all rights indicated by applicable laws, including, by way of example, laws on copyrights. All the rights deriving from such laws are reserved to Piusi S.p.A.: the reproduction, including partial, of this manual, its publication, change, transcription and notification to the public, transmission, including using remote communication media, placing at disposal of the public, distribution, marketing in any form, translation and/or processing, loan and any other activity reserved by the law to Piusi S.p.A..

6 SAFETY INSTRUCTIONS

Mains - preliminary checks before installation
ATTENTION
You must avoid any contact between the electrical power supply and the fluid that needs to be FILTERED.

Maintenance control Before any checks or maintenance work are carried out, disconnect the power source.

FIRE AND EXPLOSION
To help prevent fire and explosion:
- Use equipment only in well ventilated area.
- When flammable fluids are present in the work area, such as gasoline and windshield wiper fluid, be aware that flammable fumes can ignite or explode. Keep work area free of debris, including rags and spilled or open containers of solvent and gasoline.
- Do not plug or unplug power cords or turn lights on or off when flammable fumes are present.
- Ground all equipment in the work area.
- Stop operation immediately if static sparking occurs or if you feel a shock. Do not use equipment until you identify and correct the problem.
- Keep a working fire extinguisher in the work area.

ELECTRIC SHOCK
Electrocution or death
- Turn off and disconnect power cord before servicing equipment.
- Ensure ground prongs are intact on power and extension cords. Outdoors, use only extensions suitable for the specific use, in accordance with the regulations in force.
- The connection between plug and socket must remain away from water.
- Never touch the electric plug of socket with wet hands.
- Do not turn the device on if the power connection cord or other important parts of the apparatus are damaged, such as the inlet outlet plumbing, dispensing nozzle or safety devices. Replace damaged components before operation.
- As a general rule of electrical safety it is always recommended to power the device by protecting the line with:
- magnetothermic switch / disconnector with a current capacity suitable for the electric line

EQUIPMENT MISUSE
Misuse can cause death or serious injury
- Do not operate the device when fatigued or under the influence of drugs or alcohol.
- Do not leave the work area while device is energized or under pressure.
- Turn off all device when is not in use.
- Do not alter or modify the device. Alterations or modifications may void agency approvals and create safety hazards.
- Route hoses and cables away from traffic areas, sharp edges, moving parts, and hot surfaces.
- Do not kink or over bend hoses or use hoses to pull device.
- Keep children and animals away from work area.
- Comply with all applicable safety regulations.
- Do not exceed the maximum operating pressure or the temperature of the part with lower nominal value of the system. See Technical Data in all equipment manuals.
- Use fluids and solvents that are compatible with the wetted part of the system. See Technical Data in all equipment manuals. Read the manufacturer's instructions of the fluids and solvents. For more information on the material, request the safety data sheet (MSDS) from the distributor or dealer.
- Check the device every day. Immediately repair or replace worn or damaged parts only with original spare parts of the manufacturer.
- Make sure the equipment is classified and approved compliant with the standards of the environment where it is used.
- Use the equipment only for the intended use. Contact your distributor for more information.
- Keep hoses and cables far from traffic areas, sharp edges, moving parts and hot surfaces.
- Do not bend or overbend the hoses or use the hose to pull the device.

TOXIC FLUID OR FUMES HAZARD
- Read MSDS's to know the specific hazards of the fluids you are using.
- Store hazardous fluid in approved containers, and dispose of it according to applicable guidelines.
- Prolonged contact with the treated product may cause skin irritation: always wear protective gloves during dispensing.

7 FIRST AID RULES

SMOKING PROHIBITED **When operating the dispensing system and in particular during refuelling, do not smoke and do not use open flame.**

8 GENERAL SAFETY RULES

Essential protective equipment characteristics Wear protective equipment that is:
suited to the operations that need to be performed;
resistant to cleaning products.

Personal protective equipment that must be worn
Wear the following personal protective equipment during handling and installation:
- safety shoes;
- close-fitting clothing;
- protective gloves;
- safety goggles;

Other Equipment Instruction manual

Protective gloves Prolonged contact with the treated product may cause skin irritation; always wear protective gloves during dispensing.

9 TECHNICAL DATA

9.1 PERFORMANCE SPECIFICATIONS

The performance diagram shows flow rate as a function of back pressure.

Functioning Point	Flow Rate	Voltage (V)	Absorption (A)	Typical Delivery Configuration			
				4 meters of 3/4" tube	K33 Meter	Manual dispensing nozzle	Automatic dispensing nozzle
A (Maximum Flow Rate)	50	12	15	•		•	
		24	8				
B (High Flow Rate)	48	12	16	•	•	•	
		24	8,5				
C (Rated Conditions)	46	12	17	•	•		•
		24	9				
D (By pass)	0	12	21	Delivery Closed			
		24	12				

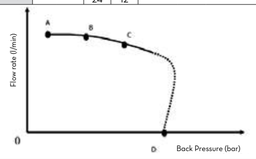

ATTENTION **The curve refers to the following operating conditions:**
Fluid **Diesel Fuel**
Temperature **20° C**
Suction Conditions **The tube and the pump position relative to the fluid level is such that a pressure of 0.3 bar is generated at the nominal flow rate.**
Under different suction conditions higher pressure values can be created that reduce the flow rate compared to the same back pressure values.
To obtain the best performance, it is very important to reduce loss of suction pressure as much as possible by following these instructions:
• Shorten the suction tube as much as possible
• Avoid useless elbows or throttling in the tubes
• Keep the suction filter clean
• Use a tube with a diameter equal to, or greater than, indicated (see Installation)

10 ELECTRICAL SPECIFICATIONS

PUMP MODEL	FUSES	ELECTRICAL POWER		CURRENT
		Current	Voltage (V)	Maximum(*) (A)
VERSION 12V	25	DC	12	22
VERSION 24V	15	DC	24	12

(*) referred to operations in by-pass mode

11 OPERATING CONDITIONS

11.1 ENVIRONMENTAL CONDITIONS

TEMPERATURE min. -20 °C
max +50°C
RELATIVE HUMIDITY max. 90%

ATTENTION **The temperature limits shown apply to the pump components and must be respected to avoid possible damage or malfunction.**

ATTENTION **IN INEQUATE ENVIRONMENTAL CONDITIONS, SOME PARTS OF THE PUMP MAY PRESENT ANY SIGNS OF OXIDATION WHICH DO NOT AFFECT THE CORRECT FUNCTIONING OF THE PUMP.**

11.2 ELECTRICAL POWER SUPPLY

NOTE N.B.: THE PUMP SHOULD BE POWERED BY A SAFE SOURCE: BATTERY OR POWER SUPPLY 12/24V WITH SAFETY TRANSFORMER.
In accordance with the model, the pump must be powered by a direct current line, the nominal values of which are indicated on the table in the paragraph "ELECTRICAL SPECIFICATIONS".
The maximum acceptable variations from the electrical parameters are:
Voltage: +/- 10% of the nominal value

ATTENTION **Power supply from lines with values that do not fall within the indicate limits could cause damage to the electrical components and reduction of working performance.**

11.3 DUTY CYCLE

NOTE The pumps have been designed for intermittent use and a 30-minute duty cycle under conditions of maximum back pressure.

ATTENTION **Functioning under by-pass conditions is only allowed for short periods of time (max. 3 minutes).**

11.4 FLUIDS PERMITTED / FLUIDS NOT PERMITTED

FLUIDS PERMITTED
- DIESEL FUEL at a viscosity of from 2 to 5.35 cSt (at a temperature of 37.8°C). Minimum Flash Point (PM): 55°C, according to UNI EN 590
- Paraffinic HVO/XTL: EN 15940

ONLY FOR BIO DIESEL VERSIONS F00342BXX (BIOO):
- BIO DIESEL BIOO (FAME) according to UNI EN 14214
- BIO DIESEL B20/B30 according to EN 16709

FLUIDS NON PERMITTED AND RELATED DANGERS
- GASOLINE - FIRE - EXPLOSION
- INFLAMMABLE LIQUIDS with PM < 55°C - FIRE - EXPLOSION
- LIQUIDS WITH VISCOSITY > 20 cSt - MOTOR OVERLOAD
- WATER - PUMP OXIDATION
- FOOD LIQUIDS - CONTAMINATION OF THE SAME
- CORROSIVE CHEMICAL PRODUCTS - PUMP CORROSION - INJURY TO PERSONS
- SOLVENTS - FIRE - EXPLOSION - DAMAGE TO GASKET SEALS

12 INSTALLATION

12.1 PRELIMINARY INSPECTION

1 Verify that all components are present. Request any missing parts from the manufacturer
2 Check that the machine has not suffered any damage during transport or storage
3 Carefully clean the suction and delivery inlets and outlets, removing any dust or other packaging material that may be present
4 Make sure that the motor shaft turns freely.
5 Check that the electrical data corresponds to those indicated on the data plate
6 Always install in an illuminated area
7 Install the pump in ventilated place to avoid any vapours accumulation
8 We recommend that a suction filter be used

12.2 POSITIONING THE PUMP

The pumps can be installed in any position (with pump axis in vertical or horizontal position).
The pump must be securely attached by means of the provided fixing bracket and fixing screws

ATTENTION **THE MOTORS ARE NOT OF THE ANTI-EXPLOSIVE-TYPE. DO NOT install them where inflammable vapours could be present.**
It is the responsibility of the installer to provide the necessary line accessories to ensure the correct and safe operation of the pump. The accessories that are not suitable to be used with the previously indicated material could damage the pump and/or cause injury to persons, as well as causing pollution.
To maximise performance and prevent damage that could affect pump operation, always demand original accessories.

12.3 NOTES ON SUCTION AND DELIVERY LINES

DELIVERY The selection of the pump model must be made taking into account the characteristics of the system.
The combination of the length of the pipe, the diameter of the pipe, the flow rate of the diesel or other liquid, as well as the accessories installed on the line, could create back pressure that are greater than the maximum predicted pressure, thereby causing the pump's electronic controls to intervene and reducing the dispensed flow considerably.
In these cases, to guarantee correct operation of the pump, it is necessary to reduce the resistance of the system using pipes that are shorter or that have a greater diameter, as well as line accessories with smaller resistances (e.g. an automatic dispensing nozzle with greater flow rate capacity).

SUCTION The self-priming pumps have a good suction capability
During the start-up phase, when the suction pipe is empty and the pump is wet with the fluid, the electric pump unit is able to suck liquid from a maximum vertical distance of 2m. It is important to note that it could take up to 1 minute for the pump to prime and that the presence of an automatic dispensing nozzle on the delivery side will prevent the air trapped during the installation from being released and, therefore, the correct priming of the pump.

ATTENTION **It is always advisable to prime the pump without an automatic delivery nozzle, verifying the proper wetting of the pump.**
Always install a foot valve to prevent the suction pipe from being emptied and to keep the pump wet at all times. In this way, the pump will always start up immediately the next times it is used. When the system is in operation, the pump can operate with back pressures of up to 0.5 bars on the suction inlet; beyond this point, the pump may begin to cavitate resulting in a drop of the flow rate and an increase in the noise levels of the system. In light of this, it is important to guarantee small back pressures on the suction side, by using short pipes with diameters that are equal to or larger than those recommended, reducing bends to a minimum, and using filters with a large cross-section and foot valves with minimum possible resistance on the suction side.

ATTENTION **It is very important to keep the suction filters clean because, when they become clogged, they increase the resistance of the system.**
The vertical distance between the pump and the fluid must be kept as short as possible, and it must fall within the 2m maximum required for priming. If the distance is greater, a foot valve must be installed to allow the suction pipes to fill up and the diameter pipes must be larger. It is however recommended that pump not be installed if the vertical distance is greater than 3m.

ATTENTION **If the suction tank is higher than the pump, an anti-siphon valve should be installed to prevent accidental product leaks. Size the installation to contain the back pressures caused by water hammering.**
It is a good system practice to immediately install vacuum and air pressure gauges at the inlets and outlets of the pump which allow verification that operating conditions are within anticipated limits. To prevent the suction pipes from being emptied when the pump stops, a foot valve should be installed.
It is the installer's responsibility to perform the electrical connections with respect for the applicable regulations.

12.4 CONFIGURATION AND ACCESSORIES

NOTE The wide range of accessories and the possibility to fit the base in different positions allow the pump to be used for different installations. The installation is stationary if the provided fixing bracket is used while it is mobile if the handle is used (if required).

LIST OF ACCESSORIES
1 Fixing bracket
2 Straight hosetails
3 90° Curved hosetails
4 Coupling 90° with flange 1"
5 Handle
6 Kit terminal box (with or w/out switch). If the terminal board kit is present and the switch is in position "0", the pump is switched OFF while if the switch in position "1", the pump is working.
7 Straight hose connector 3/4" G for horizontal openings
8 BP3000 body with horizontal openings
9 BP3000 body with vertical openings
10 Pump motor
11 Straight flanged coupling
12 Rubber hose
13 Self 2000 nozzle

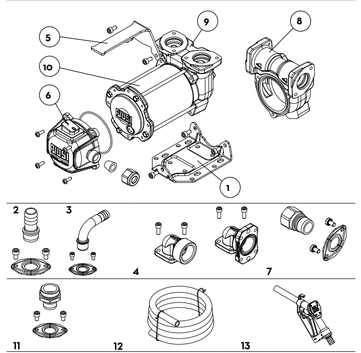

body orientation

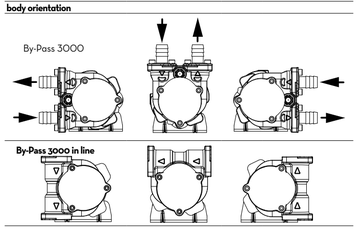

12.5 LINE ACCESSORIES

ATTENTION **It is the responsibility of the installer to provide the necessary line accessories to ensure the correct and safe operation of the pump. The accessories that are not suitable to be used with the indicated material could damage the pump or cause injury to persons, as well as causing pollution**
IT IS THE INSTALLER'S RESPONSIBILITY TO APPLY THE FOLLOWING SIGNALS ON THE MACHINE ANYWHERE PUMP WILL BE USED.

13 CONNECTIONS

13.1 ELECTRICAL CONNECTIONS

GENERAL WARNING Comply with the following (not exhaustive) instructions to ensure a proper electrical connection:
1 Before installation and maintenance make sure that power supply to the electric lines has been turned off
2 Use cables with minimum cross-sections, rated voltages and installation type that are suitable for the characteristics indicated in paragraph "ELECTRICAL SPECIFICATIONS".
3 Always close the cover of the terminal strip box before switching on the power supply, after having checked the integrity of the seal gaskets that ensure the IP55 protection grade

ATTENTION **For connection the installer shall have to use a cable of adequate diameter for the cable gland to ensure protection grade IP55.**

SPECIFICATIONS
1 Cables with faston connector coupling for connection to the power supply line
2 RED cable: positive pole (+)
3 BLACK cable: negative pole (-)
4 Terminal strip box (protection class IP55 in conformance with the directive EN 60034-5-97) complete of:
4A ON/OFF switch;
4B Safety fuse against short circuits and overcurrent,25a fuse for 12v models
4C Safety fuse against short circuits and overcurrent, 15a fuse for 24v models
5 power cable complete of pincers for connection to the battery

ATTENTION **IT IS THE RESPONSIBILITY OF THE INSTALLER TO CARRY OUT THE ELECTRICAL CONNECTIONS IN COMPLIANCE WITH THE APPLICABLE REGULATIONS.**

WARNING **DO NOT INVERT FUSES TO AVOID ANY MOTOR DAMAGE OR MALFUNCTION.**
25A FUSE CAN BE FITTED ONLY ON 12V PUMP
15A FUSE CAN BE FITTED ONLY ON 24V PUMP

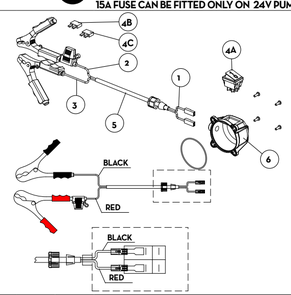

13.2 CONNECTING THE PIPING

FOREWORD
1 Before any connections, please refer to the indications (sticker on the pump) to detect suction and delivery univocally
2 Before connecting, make sure that the pipes and the suction tank are free of dirt and thread residue, which could damage the pump and accessories
3 Before connecting, make sure that the pipes and the suction tank are free of dirt and thread residue, which could damage the pump and accessories.
4 Do not use conical threaded fittings, which could damage the threaded inlet or outlet openings of the pumps if excessively tightened
5 If not already fitted, fit a suction filter

SUCTION PIPES Recommended minimum nominal diameter: 3/4"
nominal recommended pressure: 10 bar
use pipes that are suitable for operation with back pressure

DELIVERY PIPES: Recommended minimum nominal diameter: 3/4"
nominal recommended pressure: 10 bar

ATTENTION **The use of tubes that are not suitable could cause damage to the pump or to persons, as well as pollution. Loosening of the connections (threaded connections, flanges, gasket seals) could cause serious ecological and safety problems. Check all the connections after the first installation on a daily basis. If necessary, tighten all the connections.**

14 INITIAL START-UP

GETTING STARTED
1 Check that the quantity of diesel fuel in the suction tank is greater than the amount you wish to transfer
2 Make sure that the residual capacity of the delivery tank is greater than the quantity you wish to transfer
3 Do not run the pump dry. This can cause serious damage to its components
4 Make sure that the tubing and line accessories are in good condition. Diesel fuel leaks can damage objects and injure persons
5 Do not operate switches with wet hands.

ATTENTION **Extreme operating conditions with working cycles longer than 30 minutes can cause the motor temperature to rise, thus damaging the motor itself. Each 30-minute working cycle should always be followed by a 30-minute power-off cooling phase.**
In the priming phase the pump must blow the air initially present in the entire installation out of the delivery line. Therefore it is necessary to keep the outlet open to permit the evacuation of the air
If an automatic type dispensing nozzle is installed at the end of the delivery line, the evacuation of the air will be difficult because of the automatic stopping device that keeps the valve closed when the line pressure is too low. It is recommended that the automatic dispensing nozzle be temporarily disconnected during the initial start-up phase.

PRIMING The priming phase can last from several seconds to a few minutes, as a function of the characteristics of the system. If this phase is prolonged, stop the pump and verify
That the pump is not running completely dry
That the suction tubing is not allowing air to seep in
That the suction filter is not clogged
That the suction height does not exceed 2 m. (if the height exceeds 2 m, fill the suction hose with fluid)
That the delivery tube is allowing the evacuation of the air.
When priming has occurred, verify that the pump is operating within the anticipated range, in particular:
That under conditions of maximum back pressure, the power absorption of the motor stays within the values shown on the identification plate
That the suction pressure is not greater than 0.5 bar
That the back pressure in the delivery line is not greater than the maximum back pressure foreseen for the pump.

15 DAILY USE

FOREWORD
USE PROCEDURE
1 This pump is for professional use only.
2 If using flexible tubing, attach the ends of the tubing to the tanks. In the absence of an appropriate slot, solidly grasp the delivery tube before beginning dispensing
3 Before starting the pump make sure that the delivery valve is closed (dispensing nozzle or line valve)
4 Turn the ON/OFF switch on. The by-pass valve allows functioning with delivery closed only for brief periods.
5 Open the delivery valve, solidly grasping the end of the tubing
6 While dispensing, do not inhale the pumped product
7 Should you spill any fluid while dispensing, bank it with earth or sand to absorb it and limit its spreading
8 Close the delivery valve to stop dispensing. When dispensing is finished, turn off the pump

ATTENTION **After use, make sure the pump is turned off**
In case of a power break, switch the pump off straight away.

16 MAINTENANCE

NOTE **Maintenance must be performed only by authorized and properly trained personnel.**

SAFETY WARNINGS Thanks to the design, the pump requires simple maintenance. Before carrying out any maintenance work, disconnect the pump from any electrical and hydraulic power source. During maintenance, the use of personal protective equipment (PPE) is compulsory. In any case always bear in mind the following basic recommendations for a good functioning of the pump

ONCE A WEEKd Check that the pipe connections are not loose to prevent any leaks
Check and keep the filter installed on the suction line clean

ONCE A MONTH: Check the pump body and keep it clean and free of any impurities
Check that the electrical supply cables are in good condition

ATTENTION **Do not put your fingers into the pump openings while the pump is working**

17 NOISE LEVEL

Under normal working conditions the noise emission from all models does not exceed the value of 70 db at a distance of 1 meter from the electric pump.

18 PROBLEMS AND SOLUTIONS

For any problems contact the authorised dealer nearest to you.

PROBLEM	POSSIBLE CAUSE	CORRECTIVE ACTION
THE MOTOR IS NOT TURNING	Lack of electric power	Check the electrical connections and the safety systems.
	Rotor jammed	Check for possible damage or obstruction of the rotating components.
	Motor problems	Contact the Service Department
THE MOTOR TURNS SLOWLY WHEN STARTING	Low voltage in the electric power line	Bring the voltage back within the anticipated limits
LOW OR NO FLOW RATE	Low level in the suction tank	Refill the tank
	Foot valve blocked	Clean and/or replace the valve
	Filter clogged	Clean the filter
	Excessive suction pressure	Lower the pump with respect to the level of the tank or increase the cross-section of the tubing
	High loss of head in the delivery circuit (working with the by-pass open)	Use shorter tubing or of greater diameter
	By-pass valve blocked	Dismantle the valve, clean and/or replace it
	Air entering the pump or the suction tubing	Check the seals of the connections
	A narrowing in the suction tubing	Use tubing suitable for working under suction pressure
	Low rotation speed	Check the voltage at the pump Adjust the voltage and/or use cables of greater cross-section
	The suction tubing is resting on the bottom of the tank	Raise the tubing
INCREASED PUMP NOISE	Cavitation occurring	Reduce suction pressure
	Irregular functioning of the by-pass	Dispense fuel until the air is purged from the by-pass system
	Air present in the diesel fuel	Verify the suction connections
LEAKAGE FROM THE PUMP BODY	Seal damaged	Check and replace the seal

19 DEMOLITION AND DISPOSAL

Foreword If the system needs to be disposed, the parts which make it up must be delivered to companies that specialize in the recycling and disposal of industrial waste and, in particular:

Disposing of packing materials The packaging consists of biodegradable cardboard which can be delivered to companies for normal recycling of cellulose.

Metal Parts Disposal Metal parts, whether paint-finished or in stainless steel, can be consigned to scrap metal collectors.

Disposal of electric and electronic components These must be disposed of by companies that specialize in the disposal of electronic components, in accordance with the indications of directive 2012/19/EU (see text of directive below).

Information regarding the environment for clients residing within the European Union European Directive 2012/19/EU requires that all equipment marked with this symbol on the product and/or packaging not be disposed of together with non-differentiated urban waste. The symbol indicates that this product must not be disposed of together with normal household waste. It is the responsibility of the owner to dispose of these products as well as other electric or electronic equipment by means of the specific refuse collection structures indicated by the government or the local governing authorities.
Disposing of RAEE equipment as household wastes is strictly forbidden. Such wastes must be disposed of separately.
Any hazardous substances in the electrical and electronic appliances and/or the misuse of such appliances can have potentially serious consequences for the environment and human health.
In case of the unlawful disposal of said wastes, fines will be applicable as defined by the laws in force

Miscellaneous parts disposal Other components, such as pipes, rubber gaskets, plastic parts and wires, must be disposed of by companies specialising in the disposal of industrial waste.

PIUSI Fluid Handling Innovation

BY-PASS CARRY BATTERY KIT 3000

MADE IN ITALY

Instrukcja instalacji użytkowania i konserwacja PL

Installaltion, use and maintenance manual EN

BULLETTIN M0192 D PLEN _ 01
12.2023
piusi.com
Piusi S.p.A. - Suzzara MN Italy

PIUSI Fluid Handling Innovation
BULLETTIN M0192 D PLEN _ 01
12.2023
piusi.com
Piusi S.p.A. - Suzzara MN Italy

1 SPIS TREŚCI

2 IDENTYFIKACJA URZĄDZENIA I PRODUCENTA
3 FAKSYMILE KOPII OŚWIADCZENIA ZGODNOŚĆ UE
4 OPIS URZĄDZENIA
4.1 PRZEMIESZCZANIE I TRANSPORT
5 ZALECENIA OGÓLNE
7 ZASADY PIERWSZEJ POMOCY
8 OGÓLNE ZASADY DOTYCZĄCE BEZPIECEŃSTWA
9 DANE TECHNICZNE
9.1 WYDAJNOŚĆ
10 DANE ELEKTRYCZNE
11 WARUNKI OPERACYJNE
11.1 WARUNKI OTOCZENIA
11.2 ZASILANIE ELEKTRYCZNE
11.3 CYKL PRACY
11.4 DOZWOLONE I NIEDOZWOLONE PŁYNY
12 INSTALACJA
12.1 KONTROLE WSTĘPNE
12.2 USTAWIANIE POMPY
12.3 UWAGI DOTYCZĄCE LINII PO STRONIE TŁOCZNEJ I PO STRONIE SSAWNEJ
12.4 KONFIGURACJE I AKCESORIA
12.5 AKCESORIA LINII
13 POŁĄCZENIA I PRZYŁĄCZA
13.1 PRZYŁĄCZE ELEKTRYCZNĘ
13.2 PODŁĄCZANIE PRZEWODÓW
14 PIERWSZE URUCHOMIENIE
15 CODZIENNE UŻYTKOWANIE
16 KONSERWACJA
17 POZIOM HAŁASU
18 PROBLEMY I ROZWIĄZANIA
19 WYCOFYWANIE Z EKSPLOATACJI I LIKWIDACJA
20 WIDOKI ROZSTRZELONE
21 WYMIARY

2 IDENTYFIKACJA URZĄDZENIA I PRODUCENTA

MODELE DOSTĘPNE
By-pass 3000 12 - 24 V DC
Carry 3000
Battery kit 3000

PRODUCENT Piusi S.p.A.
Via Pacinotti 16/A, Z.I. Rangavino
46029 Suzzara (Mantova) Włochy

3 FAKSYMILE KOPII OŚWIADCZENIA ZGODNOŚĆ UE

Niżej podpisany PIUSI S.p.A.
Via Pacinotti 16/A z.i. Rangavino - 46029 Suzzara (Mantova) Włochy
OŚWIADCZA na własną odpowiedzialność, że nieukończona maszyna:
Opis: POMPA DO OLEJU NAPĘDOWEGO
Model: BY-PASS 3000 12 - 24 V DC / CARRY 3000 / BATTERY KIT 3000
Nr seryjny: patrz „Lot Number" podany na umieszczonej na produkcie tabliczce CE
Rok produkcji: patrz rok produkcji na umieszczonej na produkcie tabliczce CE.
jest zgodny z następującymi przepisami:
- Przepisy maszynowe
- Zgodność elektromagnetyczna
Dokumentacja techniczna jest dostępna dla właściwego organu na uzasadniony wniosek PIUSI S.p.A. lub na żądanie przesłane na adres e-mail: doc_tec@piusi.com.
ORYGINALNA DEKLARACJA ZGODNOŚCI JEST DOSTARCZANA ODDZIELNIE Z PRODUKTEM

4 OPIS URZĄDZENIA

POMPA Samozasysająca, rotacyjna, łopatkowa pompa typu objętościowego, wyposażona w zawór obejściowy.

SILNIK Silnik szczotkowy zasilany prądem stałym o niskim napięciu z cyklem przerywanym, umieszczony w obudowie o stopniu ochrony IP55 zgodnie z normą PN-EN 60034-5, bezpośrednio połączony kołnierzowo z korpusem pompy.

4.1 PRZEMIESZCZANIE I TRANSPORT

WPROWADZENIE Biorąc pod uwagę niewielką masę i rozmiar pomp, do ich przemieszczania nie są wymagane żadne urządzenia podnośnikowe. Pompy są starannie pakowane przed wysyłką. Sprawdzić opakowanie po otrzymaniu wysyłki i przechowywać w suchym miejscu.

MAGAZYNOWANIE
- Przechowywać w zadaszonym i suchym miejscu.
- Przechowuj urządzenie z dala od brudu i wibracji

WARUNKI ŚRODOWISKOWE:
Wilgotność przechowywania: maks. 90%
Temperatura przechowywania: Min -10 ° C, Maks. +50 ° C.

OPAKOWANIE Pompa elektryczna dostarczana jest w opakowaniu odpowiednim do wysyłki. Na opakowaniu znajduje się etykieta zawierająca następujące informacje o produkcie:

- nazwa
- kod
- masa

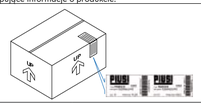

MODEL	MASA (kg)	WYMIARY OPAKOWANIA (mm)
BY-PASS 3000	3,5	200 x 120 x 140
CARRY 3000	4,2	260 x 235 x 164
BATTERY KIT 3000	7,8	300 x 300 x 180

5 ZALECENIA OGÓLNE

Ważne zalecenia W celu zapewnienia bezpieczeństwa pracowników, a także uniknięcia możliwych uszkodzeń, przed wykonaniem jakiejkolwiek czynności należy zapoznać się z całą treścią instrukcji obsługi.

Symbole zastosowane w instrukcji W instrukcji będą stosowane następujące symbole, aby wyszczególnić wskazówki i szczególnie ważne zalecenia:
UWAGA
Symbol ten oznacza normy BHP dla pracowników i/lub ewentualnych osób narażonych.
OSTRZEŻENIE
Symbol ten oznacza, że istnieje możliwość uszkodzenia urządzeń i/lub ich komponentów.
WSKAZÓWKA
Symbol ten wskazuje użyteczne informacje.

Przechowywanie instrukcji Niniejsza instrukcja powinna być we właściwym stanie i każda jej część powinna być czytelna. Użytkownik finalny oraz technicy-specjaliści upoważnieni do instalacji oraz konserwacji systemu powinni mieć możliwość zapoznania się z nią w dowolnym momencie.

Prawo powielania Wszelkie prawa powielania niniejszej instrukcji są zarezerwowane dla Piusi S.p.A.
Tekst ten nie może być wykorzystywany w innych publikacjach bez pisemnej zgody ze strony Piusi S.p.A.
© Piusi S.p.A.
NINIEJSZA INSTRUKCJA STANOWI WŁASNOŚĆ PIUSI S.p.A.
NAWET CZĘŚCIOWE JE I POWIELANIE JEST ZABRONIONE.
Niniejsza instrukcja jest własnością firmy Piusi S.p.A., która jest jedynym właścicielem wszelkich praw przewidzianych przez obowiązujące przepisy prawa, w tym, bez ograniczeń, przepisy prawa autorskiego. Wszelkie prawa wynikające z tych norm zastrzeżone są dla Piusi S.p.A.: powielanie, nawet częściowe, niniejszej instrukcji, publikowanie jej, zmienianie, kopiowanie, publiczne ujawnianie, dystrybucja, sprzedawanie w jakiejkolwiek formie, tłumaczenie i/lub opracowywanie, użyczanie oraz wszelkie inne działania zarezerwowane są na mocy prawa firmie Piusi S.p.A.

6 INSTRUKCJE DOTYCZĄCE BEZPIECZEŃSTWA

UWAGA Sieć elektryczna - wstępne kontrole instalacji
Należy bezwzględnie uniknąć kontaktu pomiędzy zasilaniem elektrycznym a płynem przeznaczonym do pompowania.

Czynności kontrolne lub konserwacyjne Przed jakąkolwiek kontrolą lub konserwacją należy odłączyć ZASILANIE.

POŻAR I WYBUCH Gdy w obszarze roboczym znajdują się łatwopalne płyny, mogą tam występować łatwopalne opary, które podczas użytkowania stacji mogą spowodować pożar lub wybuch.
Aby uniknąć ryzyka pożaru i wybuchu:
Należy używać stacji tylko w strefach wentylowanych
Utrzymywać miejsce pracy z dala od złomu zawierającego odpady obróbcze i od zbiorników rozpoznawczych lub benzyny.
Nie podłączać ani odłączać wtyczki lub uruchamiać wyłącznika w obecności oparów łatwopalnych.
Wszystkie urządzenia znajdujące się w strefie roboczej muszą być uziemione.
Zaprzestać natychmiast wszelkich dziołań w przypadku występowania iskier lub wstrząsów. Nie używać stacji przed zidentyfikowaniem i rozwiązaniem problemu.
Przechowywać w miejscu pracy działającą gaśnicę.

PORAŻENIE PRĄDEM Porażenie prądem elektrycznym lub śmierć
Po użyciu należy wyłączyć i odłączyć przewód zasilający
Upewnij się, że wtyczka i gniazdo przedłużaczy są nienaruszone.
Nieodpowiednie rozszerzenia mogą być niebezpieczne
Na zewnątrz należy używać wyłącznie przedłużek odpowiednich do konkretnego zastosowania, zgodnie z obowiązującymi przepisami.
Połączenie między wtyczką a gniazdem musi znajdować się z dala od wody.
Upewnić się, że wtyczka i gniazdo przedłużaczy są nienaruszone.
Przedłużacze niedostosowane mogą być niebezpieczne.
Na zewnątrz należy używać tylko przedłużaczy dostosowanych do specyficznego zastosowania, zgodnie z odpowiednimi przepisami prawnymi.
Złącze pomiędzy wtyczką i gniazdkiem musi być utrzymywane z dala od wody.
Nigdy nie dotykać wtyczki i gniazdka mokrymi dłońmi.
Nie włączać systemu dozującego w przypadku, gdy przewód przyłączeniowy do sieci lub główne części urządzenia, na przykład, przewód po stronie ssawnej/tłocznej, pistolet lub urządzenia bezpieczeństwa są uszkodzone. Wymienić natychmiast uszkodzony przewód przed użyciem.
Zgodnie z ogólną zasadą bezpieczeństwa elektrycznego zaleca się zawsze zasilać urządzenie zabezpieczające linii, stosując:
- wyłącznik/odłącznik magneto-termiczny o natężeniu prądu dostosowanym do linii elektrycznej;

NIEWŁAŚCIWE UŻYCIE URZĄDZENIA Niewłaściwe użycie urządzenia może spowodować powiązane obrażenia lub śmierć
Nie uruchamiać urządzenia w przypadku zmęczenia lub bycia pod wpływem narkotyków lub alkoholu.
Nie opuszczać miejsca pracy, gdy urządzenie jest włączone lub działa.
Wyłączać urządzenie, gdy nie jest w użyciu.
Nie zmieniać ani nie modyfikować urządzenia. Zmiany lub modyfikacje urządzenia mogą unieważnić homologację i spowodować zagrożenie bezpieczeństwa.
Rozmieszczać przewody elastyczne i przewody zasilające z dala stref przechodzenia pieszych, ostrych krawędzi, elementów w ruchu i gorących powierzchni.
Nie skręcać przewodu lub używać przewodu o większej wytrzymałości.
Utrzymywać dzieci i zwierzęta z dala od miejsca pracy.
Przestrzegać wszystkich obowiązujących przepisów bezpieczeństwa.
Nie przekraczać maksymalnego ciśnienia roboczego lub temperatury komponentu przy najniższej nominalnej wartości układu.
Patrz dane techniczne we wszystkich podręcznikach maszyny.
Używać płynów i rozpuszczalników kompatybilnych z wilgotnymi częściami urządzenia. Patrz dane techniczne we wszystkich podręcznikach maszyny. Przeczytać ostrzeżenia producenta płynów i rozpuszczalników. Aby uzyskać więcej ilości informacji na temat materiału, należy zażądać od dystrybutora lub sprzedawcy karty charakterystyki substancji niebezpiecznej (MSDS).
Sprawdzać urządzenie codziennie. Naprawiać lub wymieniać natychmiast zużyte lub uszkodzone części wyłącznie na oryginalne części zamienne producenta.
Upewnić się, że urządzenie jest sklasyfikowane i zatwierdzone zgodnie z przepisami dotyczącymi ochrony środowiska, w którym jest użytkowane.
Używać urządzenia tylko zgodnie z jego przeznaczeniem. Skontaktować się z dystrybutorem, aby uzyskać więcej informacji.
Utrzymywać przewody elastyczne i kable z dala od stref ruchu, krawędzi, ruchomych części i gorących powierzchni.
Nie zaginać ani nadmiernie wyginać przewodów elastycznych i nie ciągnąć urządzenia za przewody elastyczne.

Niebezpieczeństwa toksycznych dymów i płynów W przypadku problemów spowodowanych kontaktem obrabianego produktu z oczami, skórą, wdychaniem i połknięciem należy zapoznać się z kartą bezpieczeństwa używanego płynu.
Przechowywać zużyte płyny w dostosowanych pojemnikach i zgodnie z obowiązującymi przepisami prawnymi.
Długotrwały kontakt z obsługiwanym produktem może powodować podrażnienia skóry. podczas dozowania należy zawsze używać rękawic ochronnych.

7 ZASADY PIERWSZEJ POMOCY

NIE PALIĆ Podczas wykonywania czynności w zakresie systemu dozowania, a konkretnie podczas dozowania, nie należy palić ani stosować otwartych płomieni.

8 OGÓLNE ZĄSADY DOTYCZĄCE BEZPIECZEŃSTWA

Podstawowe właściwości środków ochrony indywidualnej Należy stosować środki ochrony indywidualnej, które będą:
- nadawać się do czynności, jakie będą wykonywane;
- odporne na produkty stosowane do czyszczenia.

Środki ochrony indywidualnej zakładane na siebie Na czas przemieszczania i instalacji urządzenia założyć następujące środki ochrony indywidualnej:
- obuwie ochronne
- odzież dopasowana do ciała
- rękawice ochronne
- okulary ochronne

Pozostałe elementy instrukcja obsługi

Rękawice ochronne Długotrwały kontakt z obsługiwanym produktem może powodować podrażnienia skóry: podczas dozowania należy zawsze używać rękawic ochronnych.

9 DANE TECHNICZNE

9.1 WYDAJNOŚĆ

W tabeli wydajności przedstawiono natężenie przepływu w zależności od panującego przeciwciśnienia.

Etap działania	Natężenie przepływu	Napięcie (V)	Pobór mocy (A)	Konfiguracja typowa po stronie tłocznej			
				4 metry przewodu 3/4"	Przepływomierz K33	Pistolet ręczny	Pistolet automatyczny
A (Maksymalne natężenie przepływu)	50	12	15	•		•	
		24	8				
B (Wysokie natężenie przepływu)	48	12	16	•	•	•	
		24	8,5				
C (Warunki znamionowe)	46	12	17	•	•		•
		24	9				
D (Obejście)	0	12	21	Zamknięta strona tłoczna			
		24	12				

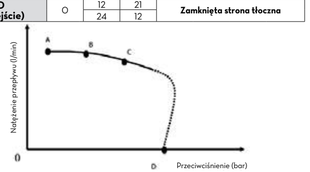

UWAGA **Krzywa odnosi się do następujących warunków operacyjnych:**
Płyn: olej napędowy
Temperatura: 20°C
Warunki zasysania: Przewód i położenie pompy w stosunku do poziomu płynu mają powodować podciśnienie na poziomie 0,3 bara przy znamionowym natężeniu przepływu.
W różnych warunkach zasysania mogą być generowane wyższe wartości podciśnienia, które zmniejszają natężenie przepływu w stosunku do tych samych wartości przewidzianych. Aby uzyskać najlepszą wydajność, bardzo ważne jest, by możliwie jak najbardziej zmniejszyć straty ciśnienia po stronie ssawnej, kierując się następującymi wskazaniami:
- skrócić możliwie jak najbardziej przewód po stronie ssawnej;
- unikać niepotrzebnych kolanek lub przewężenia przewodów;
- utrzymywać filtr na stronie ssawnej w czystości;
- używać przewodów o średnicy równej lub większej od wskazanego minimum (patrz instalacja).

10 DANE ELEKTRYCZNE

MODEL POMPY	BEZPIECZNIKI	ZASILANIE		PRĄD
		Prąd	Napięcie (V)	Maksymalny (*) (A)
WERSJA 12 V	25	DC	12	22
WERSJA 24 V	15	DC	24	12

(*) w odniesieniu do pracy w trybie obejścia.

11 WARUNKI OPERACYJNE

11.1 WARUNKI OTOCZENIA

TEMPERATURA min. -20 °C
max +50°C

WILGOTNOŚĆ WZGLĘDNA maks. 90%

UWAGA **Podane temperatury graniczne dotyczą komponentów pompy i należy ich przestrzegać, aby uniknąć możliwego uszkodzenia lub nieprawidłowego działania urządzenia.**

UWAGA **W NIEWŁAŚCIWYCH WARUNKACH ŚRODOWISKOWYCH NIEKTÓRE CZĘŚCI POMPY MOGĄ PRZEDSTAWIAĆ JAKIEKOLWIEK OZNAKI UTLENIANIA, KTÓRE NIE WPŁYWAJĄ NA WŁAŚCIWE DZIAŁANIE POMPY.**

11.2 ZASILANIE ELEKTRYCZNE

WSKAZÓWKA POMPA POWINNA BYĆ ZASILANA Z BEZPIECZNEGO ŹRÓDŁA: AKUMULATORA LUB ZASILACZA 12 V/24 V Z TRANSFORMATOREM BEZPIECZEŃSTWA.
W zależności od modelu pompa musi być zasilana z sieci prądem stałym, którego wartości znamionowe podano w tabeli w punkcie „DANE ELEKTRYCZNE".
Maksymalne dopuszczalne zmiany parametrów elektrycznych to:
Napięcie: +/- 10% wartości znamionowej

UWAGA **Zasilanie z sieci o wartościach przekraczających wskazane limity może spowodować uszkodzenia elementów elektronicznych, a także doprowadzić do ograniczenia ciśnienia.**

11.3 CYKL PRACY

WSKAZÓWKA Pompy zaprojektowane z myślą o użytkowaniu nieciągłym, przy cyklu pracy trwającym 30 minut w warunkach maksymalnego przeciwciśnienia.

UWAGA **Działanie w trybie obejściowym dozwolone jest wyłącznie przez krótkie okresy (maksymalnie 3 minuty).**

11.4 DOZWOLONE I NIEDOZWOLONE PŁYNY

DOZWOLONE PŁYNY
- LEPKOŚĆ OLEJU NAPĘDOWEGO od 2 do 5,35 cSt (przy temperaturze 37,8° C), zgodnie z normą UNI EN 590 Minimalna temperatura zapłonu (PM): 55°C
- Parafinowe HVO/XTL: EN 15940

TYLKO DLA WERSJI BIO DIESEL FOO3.42BXX (BIOO):
- BIO DIESEL BIOO (FAME) zgodnie z UNI EN 14214
- BIO DIESEL B20/B30 zgodnie z EN 16709

PŁYNY NIEDOZWOLONE I ZWIĄZANE Z NIMI ZAGROŻENIA
- BENZYNA - POŻAR - WYBUCH
- PŁYNY ŁATWOPALNE o PM < 55°C - POŻAR - WYBUCH
- PŁYNY O LEPKOŚCI > 20 cSt - PRZECIĄŻENIE SILNIKA
- WODA - UTLENIENIE POMPY
- PŁYNY DO STOSOWANIA SPOŻYWCZEGO - ICH ZANIECZYSZCZENIE
- ŻRĄCE PRODUKTY CHEMICZNE - KOROZJA POMPY - OBRAŻENIA OSÓB
ROZPUSZCZALNIKI POŻAR - WYBUCH - USZKODZENIA USZCZELEK

12 INSTALACJA

12.1 KONTROLE WSTĘPNE

1 Sprawdzić obecność wszystkich komponentów. Zwrócić się do producenta w celu uzyskania ewentualnych brakujących komponentów.
2 Sprawdzić, czy urządzenie nie zostało uszkodzone podczas transportu lub magazynowania.
3 Dokładnie wyczyścić otwory po stronie ssawnej i tłocznej, usuwając ewentualny kurz lub ewentualne pozostałości po materiale opakowania.
4 Upewnić się, że wał korbowy silnika obraca się swobodnie.
5 Sprawdzić, czy dane elektryczne odpowiadają danym podanym na tabliczce znamionowej.
6 Instalować zawsze w miejscu dobrze oświetlonym.
7 Instalować pompę w miejscu przewiewnym, aby zapobiec gromadzeniu się oparów.
8 Na stronie ssawnej zaleca się przewidzieć odpowiedni filtr.

12.2 USTAWIANIE POMPY

Pompa może być zainstalowana w dowolnej pozycji (pionowa lub pozioma oś pompy).
Pompa powinna zostać umocowana w stabilny sposób przy użyciu obejmy mocującej z wyposażenia i przewidzianych śrub mocujących.

UWAGA **SILNIKI NIE SĄ TYPU PRZECIWWYBUCHOWEGO**
Nie należy ich instalować w miejscu, w którym mogą występować łatwopalne opary.
Instalator jest odpowiedzialny za dostarczenie akcesoriów linii niezbędnych do bezpiecznej i prawidłowej pracy pompy. Wybór akcesoriów nie nadających się do użycia, jak wskazano wcześniej, może spowodować uszkodzenia pompy i/lub obrażenia osób, a także zanieczyszczenie środowiska.
Aby zmaksymalizować wydajność i uniknąć uszkodzeń, które mogą zakłócić funkcjonowanie pompy, należy zamówić oryginalne akcesoria.

12.3 UWAGI DOTYCZĄCE LINII PO STRONIE TŁOCZNEJ I PO STRONIE SSAWNEJ

STRONA TŁOCZNA Wyboru modelu pompy należy dokonywać z uwzględnieniem charakterystyki układu.
Kombinacja długości przewodu, średnicy przewodu, natężenia przepływu olejo napędowego i zainstalowanych na linii akcesoriów może generować przeciwciśnienia wyższe od maksymalnych przewidzianych, w konsekwencji ograniczając dozowaną ilość oleju.
W takich sytuacjach, aby umożliwić prawidłowe działanie pompy, konieczne jest zmniejszenie oporów przepływu w układzie, używając krótszych przewodów i/lub przewodów o większej średnicy, jak również akceserioów linii o mniejszym oporze (np. pistolet automatyczny dla wyższych natężeń przepływów).

STRONA SSAWNA Samozasysające pompy charakteryzują się dobrą wydajnością ssania. Podczas fazy rozruchu z opróżnionym przewodem po stronie ssawnej i pompą zanurzoną w płynie pompa elektryczna jest w stanie zasysać płyn przy maksymalnej różnicy poziomów wynoszącej 2 m. Ważne jest, aby pamiętać, że czas zalewania może trwać nawet 1 minutę, a ewentualna obecność pistoletu automatycznego na stronie tłocznej uniemożliwia wypuszczenie powietrza z instalacji, a tym samym prawidłowe zalanie pompy.

UWAGA **Zawsze zaleca się zalewanie bez pistoletu automatycznego, upewniając się, że pompa zanurzona jest prawidłowo.**

Zaleca się instalować zawsze zawór denny, aby zapobiec opróżnieniu przewodu po stronie ssawnej i utrzymać pompę w pozycji zanurzonej. W ten sposób późniejsze uruchomienia będą następować zawsze natychmiastowo.
Gdy układ działa, pompa może pracować przy podciśnieniach na otworze strony ssawnej wynoszących maksymalnie 0,5 bara, po czym może rozpocząć się zjawisko kawitacji, a w konsekwencji spadek natężenia przepływu i wzrost poziomu hałasu układu.
Ważne jest, aby zapewnić niskie podciśnienia na stronie ssawnej, korzystając z krótkich przewodów o średnicy większej lub jednakowej jak zalecana, ograniczyć do minimum liczbę zakrętów i zastosować filtry o dużym przekroju oraz zawory denne o minimalnym możliwym oporze.

UWAGA **Bardzo ważne jest utrzymywanie w czystości filtrów na stronie ssawnej, ponieważ zatkane zwiększają opór w układzie.**

Różnica poziomów pomiędzy pompą a poziomem płynu musi możliwie jak najniższa i zwykle w zakresie 2 metrów przewidzianych dla fazy zalewania. Jeśli wysokość ta zostanie przekroczona, zawsze należy zainstalować zawór denny, aby umożliwić napełnienie przewodu zasysającego i zastosować przewody o większej średnicy. Zaleca się jednak, aby nie instalować pompy w przypadku różnicy poziomów większej niż 3 metry.

UWAGA **W przypadku gdy zbiornik ssawny znajduje się wyżej niż pompa, zaleca się stosowanie zaworu syfonowego, aby zapobiec przypadkowym wyciekom oleju napędowego. Zwymiarować instalację w celu ograniczenia nadciśnień powodowanych przez uderzenie hydrauliczne.**
Dobrze jest zainstalować tuż przed i za pompą próżniomierze i manometry, które umożliwiają sprawdzenie, czy warunki działania mieszczą się w przewidzianym zakresie.
Dobrze jest przewidzieć instalację (wykonaną przez instalatora) filtra na stronie ssawnej.

12.4 KONFIGURACJE I AKCESORIA

WSKAZÓWKA Szeroka gama akceseriów towarzyszących pompie pozwala na różnorodność zastosowań, instalacji i aplikacji, podobnie jak różne są możliwości ustawienia podstawy nośnej. Instalacja będzie typu stałego, jeśli zostanie zastosowana obejmą mocującą z wyposażenia, a z instalacją ruchomą będziemy mieli do czynienia w przypadku korzystania z uchwytu (w razie potrzeby).

WYKAZ PROPONOWANYCH AKCESORIÓW:
1 Obejma mocująca
2 Proste króćce
3 Króciec 90°
4 Przyłącza kołnierzowe 1" 90°
5 Uchwyt do podnoszenia
6 Zestaw zacisków (z przełącznikiem lub bez). Jeśli obecny jest zestaw zacisków i przełącznik znajduje się w położeniu „2", pompa jest wyłączona, a jeśli przełącznik znajduje się w położeniu „1", pompa pracuje.
7 Proste króćce w przypadku otworów poziomych
8 Korpus BP3000 z otworami poziomymi 3/4" G
9 Korpus BP3000 z otworami pionowymi
10 Silnik pompy
11 Proste przyłącze kołnierzowe
12 Wąż gumowy
13 Pistolet typu Self 2000

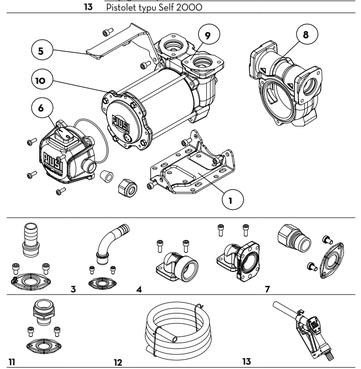

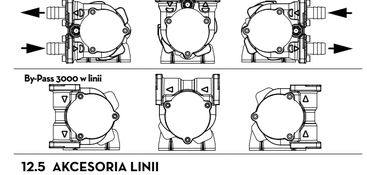

12.5 AKCESORIA LINII

UWAGA **Instalator jest odpowiedzialny za dostarczenie akcesoriów linii niezbędnych do bezpiecznej i prawidłowej pracy pompy. Wybór akcesoriów nie nadających się do użycia zgodnie ze wskazaniami może spowodować uszkodzenia pompy i/lub obrażenia osób, a także zanieczyszczenie środowiska.**
INSTALATOR POWINIEN UMIEŚCIĆ NA MASZYNIE, NA KTÓREJ BĘDZIE PRACOWAĆ POMPA, PRZEDSTAWIONE OBOK ZNAKI.

13 POŁĄCZENIA I PRZYŁĄCZA

13.1 PRZYŁĄCZE ELEKTRYCZNE

ZALECENIA OGÓLNE Należy przestrzegać następujących (niewyczerpujących), wskazań w celu zapewnienia prawidłowej instalacji elektrycznej:

1 Przed instalacją i konserwacją należy się upewnić, że zasilające linie elektryczne nie są pod napięciem.
2 Należy stosować przewody o minimalnych przekrojach, napięciach znamionowych i sposobie ułożenia, które odpowiadają właściwościom wskazanym w punkcie „DANE ELEKTRYCZNE" i środowisku instalacji.
3 Zamknąć zawsze pokrywę skrzynki zaciskowej przed dostarczeniem zasilania elektrycznego, wcześniej sprawdzając stan uszczelek zapewniających stopień ochrony IP55.

UWAGA ***Instalator powinien do podłączenia użyć przewodu o średnicy dostosowanej do przełożki, aby zapewnić stopień ochrony IP55.***

WYPOSAŻENIE ELEKTRYCZNE
1 Przewody z szybkozłączkami typu faston w celu podłączenia zasilania
2 Przewód CZERWONY: biegun dodatni (+)
3 Przewód CZARNY: biegun ujemny (+)
4 Skrzynka zaciskowa (stopień ochrony IP55 zgodnie z normą EN 60034-5-97) wyposażona w następujące elementy:
4A Włącznik/wyłącznik
4B Bezpiecznik 25 A zabezpieczający przed zwarciami i przetężeniami W PRZYPADKU MODELI 12V
4C Bezpiecznik 15A zabezpieczający przed zwarciami i przetężeniami W PRZYPADKU MODELI 24V
5 Przewód zasilający wraz z zaciskami do podłączenia do akumulatora

UWAGA **Instalator jest odpowiedzialny za wykonanie połączenia elektrycznego zgodnie z obowiązującymi normami.**

WAŻNA UWAGA **BEZPIECZNIKI NIE MOGĄ ZOSTAĆ ODWRÓCONE, ABY NIE POWODOWAĆ USZKODZEŃ LUB NIEPRAWIDŁOWOŚCI W DZIAŁANIU SILNIKA.**
BEZPIECZNIK 25 A PASUJE WYŁĄCZNIE DO POMPY 12 V
BEZPIECZNIK 15A PASUJE WYŁĄCZNIE DO POMPY 24V

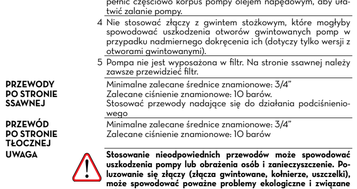

13.2 PODŁĄCZANIE PRZEWODÓW

WPROWADZENIE
1 Przed podłączeniem należy zapoznać się z widocznymi wskazówkami (naklejka umieszczona na pompie), aby jednoznacznie określić stronę ssawną i stronę tłoczną.
2 Przed podłączeniem należy się upewnić, że przewody i zbiornik po stronie ssawnej są pozbawione żużlu lub pozostałości z gwintowania, które mogłyby uszkodzić pompę i jej akcesoria.
3 Przed podłączeniem przewodu po stronie tłocznej należy wypełnić częściowo korpus pompy olejem napędowym, aby ułatwić zalanie pompy.
4 Nie stosować złączy z gwintem stożkowym, które mogłyby spowodować uszkodzenia otworów gwintowanych pomp w przypadku nadmiernego dokręcenia ich (dotyczy tylko wersji z otworami gwintowanymi).
5 Pompa nie jest wyposażona w filtr. Na stronie ssawnej należy zawsze przewidzieć filtr.

PRZEWODY PO STRONIE SSAWNEJ Minimalne zalecane średnice znamionowe: 3/4"
Zalecane ciśnienie znamionowe: 10 barów.
Stosować przewody nadające się do działania podciśnieniowego

PRZEWÓD PO STRONIE TŁOCZNEJ Minimalne zalecane średnice znamionowe: 3/4"
Zalecane ciśnienie znamionowe: 10 barów

UWAGA **Stosowanie nieodpowiednich przewodów może spowodować uszkodzenia pompy lub obrażenia osób i zanieczyszczenie. Poluzowanie się złączy (złącza gwintowane, kołnierze, uszczelki), może spowodować poważne problemy ekologiczne i związane z bezpieczeństwem. Po pierwszej instalacji należy sprawdzać wszystkie złącza codziennie. W razie konieczności dokręcić wszystkie złącza.**

14 PIERWSZE URUCHOMIENIE

CZYNNOŚCI WSTĘPNE
1 Sprawdzić, czy ilość oleju napędowego znajdującego się w zbiorniku, z którego będzie on zasysany, jest wyższa od ilości, jaką zamierza się przepompować.
2 Upewnić się, że ilość resztkowa w zbiorniku po stronie tłocznej jest wyższa od ilości, jaką zamierza się przepompować.
3 Nie pozwalać pracować pompie na sucho; może to doprowadzić do uszkodzenia jej komponentów.
4 Upewnić się, że przewody i akcesoria liniowe są w odpowiednim stanie. Wycieki oleju napędowego mogą spowodować uszkodzenia mienia i obrażenia osób.
5 Nie włączać ani wyłączać nigdy pompy poprzez podłączenie lub odłączenie zasilania.

UWAGA **Ekstremalne warunki operacyjne, przy cyklach pracy dłuższych niż 30 minut, mogą doprowadzić do wzrostu temperatury silnika, a w konsekwencji do jego uszkodzenia. Dla każdego 30-minutowego cyklu pracy należy przewidzieć jedną fazę trwającego 30 minut chłodzenia przy wyłączonym silniku.**
W fazie zalewania pompa powinna wypuścić z linii tłocznej początkowo znajdujące się tam powietrze występujące w całej instalacji. Dlatego należy pozostawić otwarty wylot, aby umożliwić wypuszczenie powietrza.
Jeśli na końcu linii tłocznej zainstalowany był pistolet typu automatycznego, wypuszczenie powietrza może być utrudnione z powodu mechanizmu automatycznego zatrzymania, które utrzymuje zawór w pozycji zamkniętej, kiedy ciśnienie w linii jest zbyt niskie. Zaleca się wymontować tymczasowo pistolet automatyczny w trakcie pierwszego uruchomienia.

ZALEWANIE Faza zalewania może trwać od kilku sekund do kilku minut w zależności od charakterystyki układu. Jeśli faza ta przedłuża się, należy zatrzymać pompę i sprawdzić:
- czy pompa nie pracuje całkowicie na sucho;
- czy przewód po stronie ssawnej zapewnia brak wycieków;
- czy filtr po stronie ssawnej nie jest zatkany;
- czy wysokość strony ssawnej nie przekracza 2 metrów (jeśli wysokość przekracza 2 m, należy wypełnić przewód sucy płynem).
- czy przewód po stronie tłocznej zapewnia wypuszczanie powietrza.

Po zalaniu pompy należy sprawdzić, czy działa ona zgodnie z przewidzianym zakresem, a konkretnie:
- czy w warunkach maksymalnego przeciwciśnienia pobór mocy silnika mieści się w wartościach podanych na tabliczce;
- czy podciśnienie na stronie ssawnej nie przekracza 0,5 bara;
- czy przeciwciśnienie na stronie tłocznej nie przekracza maksymalnego przeciwciśnienia przewidzianego przez pompę.

UWAGA ***Instalator powinien do podłączenia użyć przewodu o średnicy dostosowanej do przełożki, aby zapewnić stopień ochrony IP55.***

WYPOSAŻENIE ELEKTRYCZNE
1 Przewody z szybkozłączkami typu faston w celu podłączenia zasilania
2 Przewód CZERWONY: biegun dodatni (+)
3 Przewód CZARNY: biegun ujemny (+)
4 Skrzynka zaciskowa (stopień ochrony IP55 zgodnie z normą EN 60034-5-97) wyposażona w następujące elementy:
4A Włącznik/wyłącznik
4B Bezpiecznik 25 A zabezpieczający przed zwarciami i przetężeniami W PRZYPADKU MODELI 12V
4C Bezpiecznik 15A zabezpieczający przed zwarciami i przetężeniami W PRZYPADKU MODELI 24V
5 Przewód zasilający wraz z zaciskami do podłączenia do akumulatora

UWAGA **Instalator jest odpowiedzialny za wykonanie połączenia elektrycznego zgodnie z obowiązującymi normami.**

WAŻNA UWAGA **BEZPIECZNIKI NIE MOGĄ ZOSTAĆ ODWRÓCONE, ABY NIE POWODOWAĆ USZKODZEŃ LUB NIEPRAWIDŁOWOŚCI W DZIAŁANIU SILNIKA.**
BEZPIECZNIK 25 A PASUJE WYŁĄCZNIE DO POMPY 12 V
BEZPIECZNIK 15A PASUJE WYŁĄCZNIE DO POMPY 24V

WSKAZÓWKA CZYNNOŚCI KONSERWACYJNE POWINNY BYĆ PRZEPROWADZANE WYŁĄCZNIE PRZEZ UPOWAŻNIONY I ODPOWIEDNIO PRZESZKOLONY PERSONEL.

ZALECENIA DOTYCZĄCE BEZPIECZEŃSTWA Pompa została zaprojektowana i wykonana tak, aby wymagała minimalnej konserwacji.
Przed wykonaniem jakiejkolwiek konserwacji pompę należy odłączyć od wszelkich źródeł zasilania elektrycznego i hydraulicznego.
Podczas konserwacji należy obowiązkowo stosować środki ochrony indywidualnej (SOI).
Należy mieć jednak na uwadze poniższe minimalne wymogi zapewniające prawidłowe działanie pompy.

RAZ W TYGODNIU Sprawdzić, czy złącza przewodów nie są poluzowane, aby uniknąć ewentualnych wycieków

**RAZ W MIESIĄCU