Sound BLASTER G8

Quick Start Guide
使用产品前请阅读使用说明
MODEL NO./ Модель / 型号 / 型號: SB1900

PN: 03SB190000000 Rev B

OVERVIEW

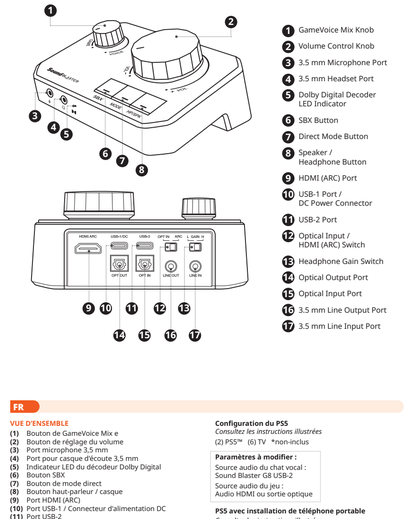

1. GameVoice Mix Knob
2. Volume Control Knob
3. 3.5 mm Microphone Port
4. 3.5 mm Headset Port
5. Dolby Digital Decoder LED Indicator
6. SBX Button
7. Direct Mode Button
8. Speaker / Headphone Button
9. HDMI (ARC) Port
10. USB-1 Port / DC Power Connector
11. USB-2 Port
12. Optical Input / HDMI (ARC) Switch
13. Headphone Gain Switch
14. Optical Output Port
15. Optical Input Port
16. 3.5 mm Line Output Port
17. 3.5 mm Line Input Port

POWERING THE DEVICE

The USB-1 port offers dual functionality, allowing both audio output and connection to a power adapter. When the USB-1 port is connected to a power adapter, use the USB-2 port for audio output.

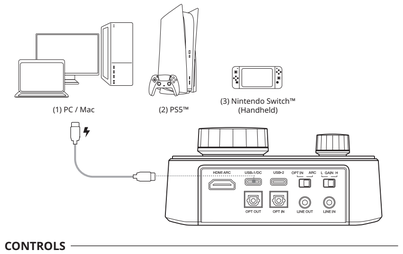

CONTROLS

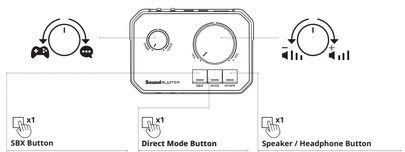

SBX Button

Effects Off	LED Off
SBX On	Solid White
Scout Mode	Solid Blue

Direct Mode Button

Direct Mode Off	LED Off
Direct Mode On	Solid Green

Speaker / Headphone Button

Speaker Output	LED Off
Headphone Output	Solid White

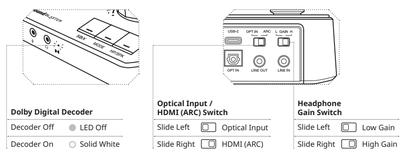

Dolby Digital Decoder

Decoder Off	LED Off
Decoder On	Solid White

Optical Input / HDMI (ARC) Switch

Slide Left	Optical Input
Slide Right	HDMI (ARC)

Headphone Gain Switch

Slide Left	Low Gain
Slide Right	High Gain

CONNECTIVITY

A USB gaming DAC is versatile and can be used in multiple configurations. Below is a standard setup example for reference.

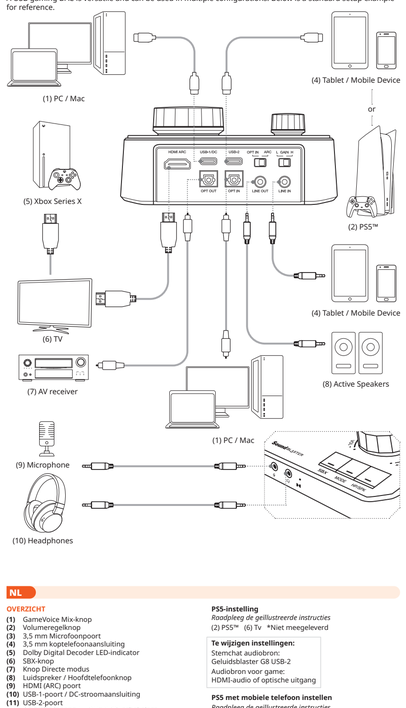

GAMEVOICE MIX SETUP

GameVoice Mix is a feature that allows you to balance and adjust the audio levels between in-game sound and voice chat, ensuring both are audible at any time. Visit **creative.com/technology/gamevoicemix/** to learn more.

PS5 Setup

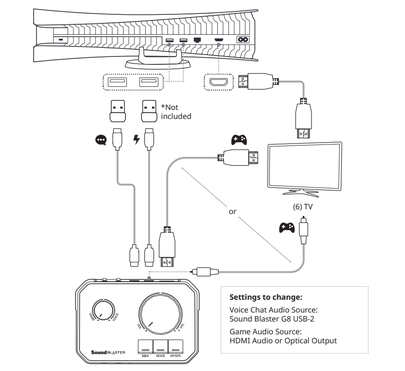

Settings to change:
Voice Chat Audio Source:
USB-2 Audio Endpoint
Game Audio Source:
USB-1 Audio Endpoint

PC / Mac Setup

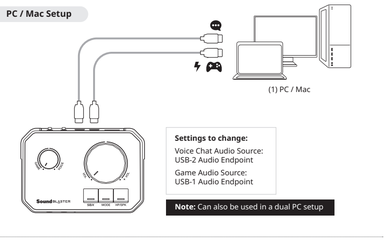

Settings to change:
Voice Chat Audio Source:
USB-2 Audio Endpoint
Game Audio Source:
USB-1 Audio Endpoint

Note: Can also be used in a dual PC setup

PS5 with Mobile Phone Setup

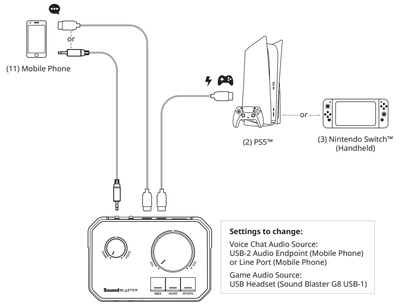

Settings to change:
Voice Chat Audio Source:
USB-2 Audio Endpoint (Mobile Phone)
or Line Port (Mobile Phone)
Game Audio Source:
USB Headset (Sound Blaster G8 USB-1)

PC / Mac with Mobile Phone Setup

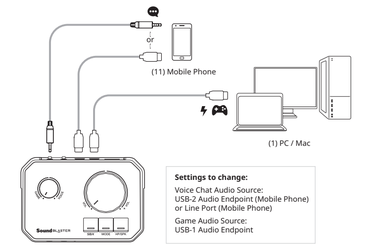

Settings to change:
Voice Chat Audio Source:
USB-2 Audio Endpoint (Mobile Phone)
or Line Port (Mobile Phone)
Game Audio Source:
USB-1 Audio Endpoint

Xbox with Mobile Phone Setup

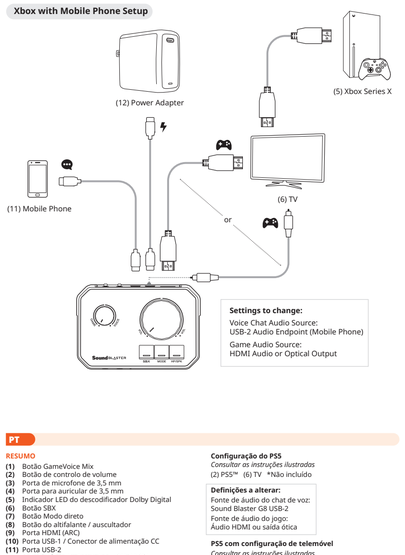

Settings to change:
Voice Chat Audio Source:
USB-2 Audio Endpoint (Mobile Phone)
or Line Port (Mobile Phone)
Game Audio Source:
HDMI Audio or Optical Output

DOWNLOAD

Set up your product, personalize audio settings, enhance your product's performance, and more with the Creative app.

Download the Creative app from:
creative.com/support/SBG8

FIRMWARE UPDATE

Firmware updates can be performed through the Creative application on a PC. During the update, the buttons' LEDs will light up sequentially in white and green until the firmware update is complete.

SBX MODE HP/SPK
Solid White and Green

MASTER RESET

Press and hold the SBX and HP/SPK buttons for 5 seconds to perform a master reset. The buttons' LEDs will light up sequentially from left to right in white and orange until the reset is complete. Upon completion, the LEDs will turn off and the device will revert to its default state.

5s
SBX MODE HP/SPK
Flashing White and Orange

TECHNICAL SPECIFICATIONS

Input: 5V ⎓ 1A
Max Operating Temperature: 45°C

Note: Compliance markings are located at the bottom of this product.

TECHNICAL SUPPORT

For support, visit the following links:

- creative.com/support/SBG8
- creative.com/contactus

DE

ÜBERSICHT
Siehe die illustrierten Anweisungen
(1) GameVoice Mix-regler
(2) Lautstärkeregler
(3) 3,5 mm Mikrofonanschluss
(4) 3,5 mm Kopfhöreranschluss
(5) Dolby Digital Decoder LED-Anzeige
(6) SBX-Taste
(7) Direktmodus-Taste
(8) Lautsprecher-/Kopfhörertaste
(9) HDMI (ARC)-Anschluss
(10) USB-1-Anschluss / DC-Stromanschluss
(11) USB-2-Anschluss
(12) Schalter für optischen Eingang / HDMI (ARC)
(13) Kopfhörer-Verstärkungsschalter
(14) Optischer Ausgangsanschluss
(15) Optischer Eingangsanschluss
(16) 3,5 mm Line-Ausgangsanschluss
(17) 3,5 mm Line-Eingangsbuchse

EINSCHALTEN DES GERÄTS
Siehe die bebilderten Anweisungen
Der USB-1-Anschluss bietet eine Doppelfunktion, die sowohl die Audioausgabe als auch den Anschluss an ein Netzteil ermöglicht. Wenn der USB-1-Anschluss mit einem Netzadapter verbunden ist, verwenden Sie den USB-2-Anschluss für die Audioausgabe.
(1) PC / Mac (2) PS5™
(3) Nintendo Switch™ (Handheld)

BEDIENELEMENTE

x1 SBX-Taste:

Effekte aus	LED aus
SBX ein	Durchgängig Weiß
Scout-Modus	Durchgängig Blau

x1 Direktmodus-Taste

Direktmodus aus	LED aus
Direktmodus ein	Durchgängig grün

x1 Lautsprecher-/Kopfhörertaste

Lautsprecherausgang	LED aus
Kopfhörerausgang	Durchgängig Weiß

Dolby-Digital-Decoder

Decoder aus	LED aus
Decoder ein	Durchgängig Weiß

Optischer Eingang / HDMI (ARC)-Schalter

Dia links	Optischer Eingang
Dia rechts	HDMI (ARC)

Verstärkerregler des Kopfhörers

Dia links	Niedrig-Verstärkung
Dia rechts	Hoch-Verstärkung

CONNECTIVITÄT
Siehe die bebilderte Anleitung
Ein USB-Gaming-DAC ist vielseitig und kann in verschiedenen Konfigurationen verwendet werden. Nachfolgend finden Sie ein Beispiel für eine Standardkonfiguration als Referenz.
(1) PC / Mac (2) PS5™ (4) Tablet / Mobilgerät
(5) Xbox Series X (6) TV (7) AV-Empfänger
(8) Aktivlautsprecher (9) Mikrofon (10) Kopfhörer

GAMEVOICE MIX EINRICHTUNG
GameVoice Mix ist eine Funktion, mit der Sie die Audiopegel zwischen Spielton und Voice-Chat ausbalancieren und anpassen können, um sicherzustellen, dass beide zu jeder Zeit hörbar sind. Besuchen Sie **creative.com/technology/gamevoicemix/**, um mehr zu erfahren.

PS5-Einrichtung
Siehe die illustrierten Anweisungen
(2) PS5™ (6) TV *Nicht enthalten

Einstellungen zum Ändern:
Sprachchat-Audioquelle:
Sound Blaster G8 USB-2
Spiel-Audioquelle:
HDMI-Audio oder optischer Ausgang

PS5 mit Mobiltelefoneinrichtung
Siehe die bebilderte Anleitung
(2) PS5™ (3) Nintendo Switch™ (Handheld)
(11) Mobiltelefon

Einstellungen zum Ändern:
Sprachchat-Audioquelle:
USB-2-Audioendpunkt (Mobiltelefon) oder Leitungsanschluss (Mobiltelefon)
Spiel-Audioquelle:
USB-Kopfhörer (Sound Blaster G8 USB-1)

Xbox mit Mobiltelefon einrichten
Siehe die bebilderte Anleitung
(5) Xbox Series X (6) Fernseher
(11) Mobiltelefon (12) Netzadapter

Einstellungen zum Ändern:
Sprachchat-Audioquelle:
USB-2-Audio-Endpunkt (Mobiltelefon)
Spiel-Audioquelle:
HDMI-Audio oder optischer Ausgang

PC/Mac-Einrichtung
Siehe die bebilderte Anleitung
(1) PC / Mac

Einstellungen zum Ändern:
Sprachchat-Audioquelle: USB-2-Audio-Endpunkt
Spiel-Audioquelle: USB-1-Audio-Endpunkt

Hinweis: Kann auch in einer Doppel-PC-Konfiguration verwendet werden

PC / Mac mit Mobiltelefoneinrichtung
Siehe die bebilderte Anleitung
(1) PC / Mac (11) Mobiltelefon

Einstellungen zum Ändern:
Sprachchat-Audioquelle:
USB-2-Audio-Endpunkt (Mobiltelefon) oder Leitungsanschluss (Mobiltelefon)
Spiel-Audioquelle:
USB-1-Audio-Endpunkt

HERUNTERLADEN
Nutzen Sie die Creative App, um Ihr Produkt einzurichten, Audio-Einstellungen anzupassen, die Leistung Ihres Produkts zu optimieren und weitere Funktionen auszuführen.
Laden Sie die Creative-App herunter unter:
creative.com/support/SBG8

FIRMWARE-UPDATE
Firmware-Updates können über die Creative-Anwendung auf einem PC durchgeführt werden. Während der Aktualisierung leuchten die LEDs der Tasten abwechselnd weiß und grün auf, bis die Firmware-Aktualisierung abgeschlossen ist.
SBX MODE HP/SPK Durchgängig Weiß und Grün

MASTER-RESET
Halten Sie die Tasten SBX und HP/SPK 5 Sekunden lang gedrückt, um einen Master-Reset durchzuführen. Die LEDs der Tasten leuchten nacheinander von links nach rechts in weiß und orange auf, bis der Reset abgeschlossen ist. Nach Abschluss des Vorgangs erlöschen die LEDs und das Gerät kehrt in den Standardzustand zurück.
5 s. SBX MODE HP/SPK Blinkendes Weiß und Orange

TECHNISCHE SPEZIFIKATIONEN
Eingang: 5V ⎓ 1A
Maximale Betriebstemperatur: 45°C
Hinweis: Compliance-Marken befinden sich auf der Unterseite des Produkts.

TECHNISCHE UNTERSTÜTZUNG
Unterstützung erhalten Sie unter den folgenden Links:
- creative.com/support/SBG8
- creative.com/contactus

FR

VUE D'ENSEMBLE
(1) Bouton de GameVoice Mix e
(2) Bouton de réglage du volume
(3) Port microphone 3,5 mm
(4) Port pour casque d'écoute 3,5 mm
(5) Indicateur LED du décodeur Dolby Digital
(6) Bouton SBX
(7) Bouton de mode direct
(8) Bouton haut-parleur / casque
(9) Port HDMI (ARC)
(10) Port USB-1 / Connecteur d'alimentation DC
(11) Port USB-2
(12) Entrée optique / Commutateur HDMI (ARC)
(13) Commutateur de gain du casque
(14) Port de sortie optique
(15) Port d'entrée optique
(16) Port de sortie de ligne 3,5 mm
(17) Port d'entrée de ligne 3,5 mm

ALIMENTATION DE L'APPAREIL
Consultez les instructions illustrées
Le port USB-1 offre une double fonctionnalité, permettant à la fois la sortie audio et la connexion à un adaptateur d'alimentation. Lorsque le port USB-1 est connecté à un adaptateur d'alimentation, utilisez le port USB-2 pour la sortie audio.
(1) PC / Mac (2) PS5™
(3) Nintendo Switch™ (portable)

COMMANDES

x1 fois Bouton SBX

Effets désactivés	LED désactivés
SBX activé	Blanc fixe
Mode Scout	Bleu fixe

x1 fois Bouton de mode direct

Mode direct désactivé	LED désactivés
Mode direct activé	Vert fixe

x1 fois Bouton haut-parleur / casque

Sortie haut-parleur	LED désactivés
Sortie casque	Blanc fixe

Décodeur Dolby Digital

Décodeur désactivé	LED désactivés
Décodeur activé	Blanc fixe

Entrée optique / Commutateur HDMI (ARC)

Glissière gauche	Entrée optique
Glisser à droite	HDMI (ARC)

Curseur de gain des écouteurs

Glissière gauche	Gain faible
Glisser à droite	Gain élevé

CONNECTIVITÉ
Consultez les instructions illustrées
Un convertisseur DAC USB est polyvalent et peut être utilisé dans de nombreuses configurations. Vous trouverez ci-dessous un exemple de configuration standard à titre de référence.
(1) PC / Mac (2) PS5™ (4) Tablette / Appareil mobile
(5) Xbox Series X (6) TV (7) Récepteur AV
(8) Haut-parleurs actifs (9) Microphone (10) Casque d'écoute

CONFIGURATION DU GAMEVOICE MIX
GameVoice Mix est une fonction qui vous permet d'équilibrer et d'ajuster les niveaux audio entre le son du jeu et le chat vocal, afin que les deux soient audibles à tout moment. Visitez **creative.com/technology/gamevoicemix/** pour en savoir plus.

Configuration PS5
Consultez les instructions illustrées
(2) PS5™ (6) TV *Non-inclus

Paramètres à modifier :
Source audio du chat vocal :
Sound Blaster G8 USB-2
Source audio du jeu :
Audio HDMI ou sortie optique

PS5 avec installation de téléphone portable
Consultez les instructions illustrées
(2) PS5™ (3) Nintendo Switch™ (portable)
(11) Téléphone portable

Paramètres à modifier :
Source audio du chat vocal :
Point d'arrivée audio USB-2 (téléphone mobile)
ou port de ligne (téléphone mobile)
Source audio du jeu :
Casque USB (Sound Blaster G8 USB-1)

Installation de la Xbox avec le téléphone mobile
Consultez les instructions illustrées
(5) Xbox Series X (6) TV
(11) Téléphone portable (12) Adaptateur électrique

Paramètres à modifier :
Source audio du chat vocal :
Point d'arrivée audio USB-2 (téléphone mobile)
Source audio du jeu :
Audio HDMI ou sortie optique

Configuration PC / Mac
Consultez les instructions illustrées
(1) PC / Mac

Paramètres à modifier :
Source audio du chat vocal : Point d'arrivée audio USB-2
Source audio du jeu : Point de terminaison audio USB-1

Note : Peut également être utilisé dans une configuration à deux ordinateurs.

PC / Mac avec téléphone mobile
Consultez les instructions illustrées
(1) PC / Mac (11) Téléphone portable

Paramètres à modifier :
Source audio du chat vocal :
Point d'arrivée audio USB-2 (téléphone mobile)
ou port de ligne (téléphone mobile)
Source audio du jeu :
Point de terminaison audio USB-1

TÉLÉCHARGER
Configurez votre produit, personnalisez les paramètres audio, améliorez les performances de votre produit et bien plus encore avec l'application Creative.
Téléchargez l'application Creative à partir de :
creative.com/support/SBG8

MISE À JOUR DU MICROLOGICIELS
Les mises à jour du micrologiciel peuvent être effectuées par l'intermédiaire de l'application Creative sur un PC. Pendant la mise à jour, les DEL des boutons s'allument séquentiellement en blanc et en vert jusqu'à ce que la mise à jour du micrologiciel soit terminée.
SBX MODE HP/SPK Blanc et vert fixes

RÉINITIALISATION GÉNÉRALE
Appuyez sur les boutons SBX et HP/SPK et maintenez-les enfoncés pendant 5 secondes pour effectuer une réinitialisation générale. Les DEL des boutons s'allument séquentiellement de gauche à droite en blanc et en orange jusqu'à ce que la réinitialisation soit terminée. Une fois la réinitialisation terminée, les DEL s'éteignent et l'appareil revient à son état par défaut.
5 s SBX MODE HP/SPK Clignotant blanc et orange

SPÉCIFICATIONS TECHNIQUES
Entrée : 5V ⎓ 1A
Température de fonctionnement max : 45°C
Remarque : Le marquage de conformité se trouve au bas de ce produit.

SUPPORT TECHNIQUE
Pour obtenir de l'aide, visitez les liens suivants :
- creative.com/support/SBG8
- creative.com/contactus

IT

PANORAMICA
(1) Manopola Mix GameVoice
(2) Manopola di regolazione del volume
(3) Porta microfono da 3,5 mm
(4) Porta cuffie da 3,5 mm
(5) Indicatore LED del decoder Dolby Digital
(6) Pulsante SBX
(7) Pulsante modalità diretta
(8) Pulsante altoparlante/cuffia
(9) Porta HDMI (ARC)
(10) Porta USB-1 / Connettore di alimentazione CC
(11) Porta USB-2
(12) Commutatore ingresso ottico / HDMI (ARC)
(13) Commutatore del guadagno delle cuffie
(14) Porta di uscita ottica
(15) Porta di ingresso ottica
(16) Porta d'uscita di linea da 3,5 mm
(17) Porta d'ingresso linea da 3,5 mm

ALIMENTAZIONE DEL DISPOSITIVO
Fare riferimento alle istruzioni illustrate
La porta USB-1 offre una doppia funzionalità, consentendo sia l'uscita audio che il collegamento a un adattatore di corrente. Quando la porta USB-1 è collegata a un adattatore di corrente, utilizzare la porta USB-2 per l'uscita audio.
(1) PC / Mac (2) PS5™
(3) Nintendo Switch™ (portatile)

CONTROLLI

x1 Pulsante SBX

Effetti disattivati	LED disattivato
SBX attivato	Bianco fisso
Modalità scout	Blu fisso

x1 Pulsante modalità diretta

Modalità diretta disattivata	LED disattivato
Modalità diretta attivata	Verde fisso

x1 Pulsante altoparlante/cuffia

Uscita altoparlante	LED disattivato
Uscita cuffie	Bianco fisso

Decoder Dolby Digital

Decoder disattivato	LED disattivato
Decoder attivo	Bianco fisso

Commutatore ingresso ottico / HDMI (ARC)

Scivolare a sinistra	Ingresso ottico
Scivolare a destra	HDMI (ARC)

Interruttore di guadagno delle cuffie

Scivolare a sinistra	Guadagno basso
Scivolare a destra	Guadagno alto

CONNETTIVITÀ
Fare riferimento alle istruzioni illustrate
Un DAC da gioco USB è versatile e può essere utilizzato in diverse configurazioni. Di seguito è riportato un esempio di configurazione standard come riferimento.
(1) PC / Mac (2) PS5™ (4) Tablet / Dispositivo mobile
(5) Xbox Series X (6) TV (7) Ricevitore AV
(8) Altoparlanti attivi (9) Microfono (10) Cuffie

CONFIGURAZIONE DEL MIX GAMEVOICE
GameVoice Mix è una funzione che consente di bilanciare e regolare i livelli audio tra l'audio di gioco e la chat vocale, garantendo che entrambi siano udibili in qualsiasi momento. Per saperne di più, visitate **creative.com/technology/gamevoicemix/**.

Configurazione PS5
Fare riferimento alle istruzioni illustrate
(2) PS5™ (6) TV *Non inclusa

Impostazioni da modificare:
Sorgente audio della chat vocale:
Sound Blaster G8 USB-2
Sorgente audio del gioco:
Audio HDMI o uscita ottica

PS5 con configurazione del telefono cellulare
Fare riferimento alle istruzioni illustrate
(2) PS5™ (3) Nintendo Switch™ (portatile)
(11) Telefono cellulare

Impostazioni da modificare:
Sorgente audio della chat vocale:
Endpoint audio USB-2 (telefono cellulare)
o porta di linea (telefono cellulare)
Sorgente audio del gioco:
Cuffie USB (Sound Blaster G8 USB-1)

Xbox con configurazione del telefono cellulare
Fare riferimento alle istruzioni illustrate
(5) Xbox Series X (6) TV
(11) Telefono cellulare (12) Adattatore di alimentazione

Impostazioni da modificare:
Sorgente audio della chat vocale:
Punto finale audio USB-2 (telefono cellulare)
Sorgente audio del gioco:
Audio HDMI o uscita ottica

Configurazione PC/Mac
Fare riferimento alle istruzioni illustrate
(1) PC / Mac

Impostazioni da modificare:
Sorgente audio della chat vocale: Punto finale audio USB-2
Sorgente audio del gioco: Punto finale audio USB-1

Nota: può essere utilizzato anche in una configurazione a doppio PC.

PC / Mac con configurazione del telefono cellulare
Fare riferimento alle istruzioni illustrate
(1) PC / Mac (11) Telefono cellulare

Impostazioni da modificare:
Sorgente audio della chat vocale:
Punto finale audio USB-2 (telefono cellulare)
o porta di linea (telefono cellulare)
Sorgente audio del gioco:
Punto finale audio USB-1

SCARICA
Configurate il prodotto, personalizzate le impostazioni audio, migliorate le prestazioni del prodotto e molto altro ancora con l'app Creative.
Scaricate l'applicazione Creative da:
creative.com/support/SBG8

AGGIORNAMENTO FIRMWARE
Gli aggiornamenti del firmware possono essere eseguiti tramite l'applicazione Creative su un PC. Durante l'aggiornamento, i LED dei pulsanti si accendono in sequenza in bianco e verde fino al completamento dell'aggiornamento del firmware.
SBX MODE HP/SPK Bianco e verde fisso

MASTER RESET
Tenere premuti i pulsanti SBX e HP/SPK per 5 secondi per eseguire un master reset. I LED dei pulsanti si accendono in sequenza da sinistra a destra in bianco e arancione fino al completamento del reset. Al termine, i LED si spegneranno e il dispositivo tornerà allo stato di default.
5 s. SBX MODE HP/SPK Bianco e arancione lampeggianti

SPECIFICHE TECNICHE
Ingresso: 5V ⎓ 1A
Temperatura di esercizio massima 45°C
Nota: i simboli di conformità sono riportati sul fondo del prodotto.

ASSISTENZA TECNICA
Per ricevere assistenza, visitate i seguenti link:
- creative.com/support/SBG8
- creative.com/contactus

ES

INFORMACIÓN GENERAL
(1) Rueda de control de GameVoice Mix
(2) Puerto de micrófono 3,5 mm
(3) Puerto de de micrófono de 3.5 mm
(4) Puerto de auriculares 3.5 mm
(5) Indicador LED de Decodificador Dolby Digital
(6) Botón SBX
(7) Botón Direct Mode
(8) Botón Altavoz/auriculares
(9) Puerto HDMI (ARC)
(10) Puerto USB-1 / Conector de alimentación
(11) Puerto USB-2
(12) Interruptor de entrada óptica/HDMI (ARC)
(13) Interruptor de ganancia de auriculares
(14) Puerto salida óptica
(15) Puerto entrada óptica
(16) Puerto salida 3.5 mm
(17) Puerto entrada 3.5 mm

ENCENDER EL DISPOSITIVO
Refiérase a las instrucciones ilustradas
El puerto USB-1 ofrece una doble funcionalidad, ya que permite salida de audio y conexión a un adaptador de corriente. Cuando el puerto USB-1 esté conectado a un adaptador de corriente, use el puerto USB-2 para la salida de audio.
(1) PC / Mac (2) PS5™
(3) Nintendo Switch™ (portátil)

CONTROLES

x1 Botón SBX:

Sin Efectos	LED apagado
SBX activado	Blanco fijo
Scout Mode	Azul fijo

x1 Botón Direct Mode

Direct Mode apagado	LED apagado
Direct Mode encendido	Verde fijo

x1 Botón altavoz/auriculares

Salida de altavoz	LED apagado
Salida de auriculares	Blanco fijo

Descodificador Dolby Digital

Descodificador apagado	LED apagado
Descodificador encendido	Blanco fijo

Interruptor de entrada óptica/HDMI (ARC)

Deslice a la izquierda	Entrada óptica
Deslice a la derecha	HDMI (ARC)

Interruptor de ganancia de auriculares

Deslice a la izquierda	Ganancia baja
Deslice a la derecha	Ganancia alta

CONECTIVIDAD
Refiérase a las instrucciones ilustradas
Un DAC para juegos USB es versátil y se puede utilizar en múltiples configuraciones. A continuación, se muestra un ejemplo de configuración estándar como referencia.
(1) PC / Mac (2) PS5™ (4) Tablet/Dispositivo móvil
(5) Xbox Series X (6) TV (7) Receptor AV
(8) Altavoces activos (9) Micrófono (10) Auriculares

CONFIGURACIÓN GAMEVOICE MIX
GameVoice Mix es una función que le permite equilibrar y ajustar los niveles de audio entre el sonido del juego y el chat de voz, lo que garantiza que ambos sean audibles en todo momento. Visite **creative.com/technology/gamevoicemix/** para obtener más información.

Configuración PS5
Refiérase a las instrucciones ilustradas
(2) PS5™ (6) TV *No incluido

Ajustes a modificar:
Origen de audio del chat de voz:
Sound Blaster G8 USB-2
Origen de audio del juego:
Salida de audio de HDMI u óptica

Configuración de PS5 con teléfono móvil
Refiérase a las instrucciones ilustradas
(2) PS5™ (3) Nintendo Switch™ (portátil)
(11) Móvil Teléfono

Ajustes a modificar:
Origen de audio del chat de voz:
Punto final de audio USB-2 (teléfono móvil)
o puerto de línea (teléfono móvil)
Origen de audio del juego:
Auriculares USB (Sound Blaster G8 USB-1)

Configuración de Xbox con teléfono móvil
Refiérase a las instrucciones ilustradas
(5) Xbox Series X (6) TV
(11) Móvil Teléfono (12) Adaptador de corriente

Ajustes a modificar:
Origen de audio del chat de voz:
Salida de audio USB-2 (teléfono móvil)
Origen de audio del juego:
Salida de audio HDMI u óptica

Configuración PC/Mac
Refiérase a las instrucciones ilustradas
(1) PC / Mac

Ajustes a modificar:
Origen del audio del chat de voz: Salida de audio USB-2
Origen del audio del juego: Salida de audio USB-1

Nota: También se puede utilizar en una configuración de PC dual.

Configuración para PC/Mac con teléfono móvil
Refiérase a las instrucciones ilustradas
(1) PC / Mac (11) Móvil Teléfono

Ajustes a modificar:
Origen de audio del chat de voz:
Salida de audio USB-2 (teléfono móvil)
o puerto de línea (teléfono móvil)
Origen de audio del juego:
Salida de audio USB-1

DESCARGA
Configure el producto, personalice la configuración de audio y mejore el rendimiento del producto, entre otras acciones, con Creative App.
Descargue la aplicación Creative desde:
creative.com/support/SBG8

ACTUALIZACIÓN DE FIRMWARE
Las actualizaciones de firmware se pueden realizar a través de la aplicación Creative en un PC. Durante la actualización, los LED de los botones se iluminarán secuencialmente en blanco y verde hasta que se complete la actualización del firmware.
SBX MODE HP/SPK Blanco y verde fijo

MASTER RESET
Mantenga presionados los botones SBX y HP/SPK durante 5 segundos para realizar un master reset. Los LED de los botones se iluminarán secuencialmente de izquierda a derecha en blanco y naranja hasta que se complete el reset. Una vez completado, los LED se apagarán y el dispositivo volverá a su estado predeterminado.
5 s SBX MODE HP/SPK Blanco y naranja parpadeante

ESPECIFICACIONES TÉCNICAS
Entrada: 5V ⎓ 1A
Temperatura máxima operativa: 45°C
Nota: Las marcas de cumplimiento están localizadas en la parte inferior del producto.

ASISTENCIA TÉCNICA
Para obtener soporte, visite los siguientes enlaces:
- creative.com/support/SBG8
- creative.com/contactus

NL

OVERZICHT
(1) GameVoice Mix-knop
(2) Volumeregelknop
(3) 3,5 mm Microfoonpoort
(4) 3,5 mm koptelefoonaansluiting
(5) Dolby Digital Decoder LED-indicator
(6) SBX-knop
(7) Knop Directe modus
(8) Luidspreker / Hoofdtelefoonknop
(9) HDMI (ARC) poort
(10) USB-1-poort / DC-stroomaansluiting
(11) USB-2-poort
(12) Optische ingang / HDMI (ARC) schakelaar
(13) Schakelaar voor hoofdtelefoonversterking
(14) Optische uitvoerpoort
(15) Optische ingangspoort
(16) 3,5 mm lijnuitgang
(17) 3,5 mm lijningang

HET APPARAAT VAN STROOM VOORZIEN
Raadpleeg de geïllustreerde instructies
De USB-1-poort biedt dubbele functionaliteit, waardoor zowel audio-uitvoer als aansluiting op een voedingsadapter mogelijk is. Als de USB-1-poort is aangesloten op een voedingsadapter, gebruik dan de USB-2-poort voor audio-uitvoer.
(1) Pc / Mac (2) PS5™
(3) Nintendo Switch™ (draagbaar)

BEDIENINGEN

x1 SBX-knop

Effecten uit	Led uit
SBX aan	Continu wit
Modus Scout	Continu blauw

x1 Knop Directe modus

Directe modus uit	Led uit
Directe modus aan	Continu groen

x1 Luidspreker / Hoofdtelefoonknop

Luidspreker Uitgang	Led uit
Hoofdtelefoonuitvoer	Continu wit

Dolby Digital-decodering

Decoder uit	Led uit
Decoder aan	Continu wit

Optische ingang / HDMI (ARC) schakelaar

Schuif links	Optische invoer
Schuif rechts	HDMI (ARC)

Scakelaar hoofdtelefoon-versterkings

Schuif links	Lage versterking
Schuif rechts	Hoge versterking

AANSLUITING
Raadpleeg de geïllustreerde instructies
Een USB gaming DAC is veelzijdig en kan in meerdere configuraties worden gebruikt. Hieronder staat een standaardopstelling ter referentie.
(1) Pc / Mac (2) PS5™ (4) Tablet / Mobiel apparaat
(5) Xbox Series X (6) TV (7) AV-ontvanger
(8) Actieve luidsprekers (9) Microfoon (10) Hoofdtelefoon

GAMEVOICE MIX-OPSTELLING
GameVoice Mix is een functie waarmee je de geluidsniveaus tussen in-game geluid en voicechat kunt balanceren en aanpassen, zodat beide op elk moment hoorbaar zijn. Ga naar **creative.com/technology/gamevoicemix/** voor meer informatie.

PS5-instelling
Raadpleeg de geïllustreerde instructies
(2) PS5™ (6) TV *Niet meegeleverd

Te wijzigen instellingen:
Stemchat audiobron:
Geluidsblaster G8 USB-2
Audiobron voor game:
HDMI-audio of optische uitgang

PS5 met mobiele telefoon instellen
Raadpleeg de geïllustreerde instructies
(2) PS5™ (3) Nintendo Switch™ (draagbaar)
(11) Mobiele telefoon

Te wijzigen instellingen:
Stemchat audiobron:
USB-2 audio-eindpunt (mobiele telefoon) of lijnpoort (mobiele telefoon)
Audiobron voor game:
USB-koptelefoon (Sound Blaster G8 USB-1)

Xbox met mobiele telefoon instellen
Raadpleeg de geïllustreerde instructies
(5) Xbox Series X (6) TV
(11) Mobiele telefoon (12) Voedingsadapter

Te wijzigen instellingen:
Stemchat audiobron:
USB-2 audio-eindpunt (mobiele telefoon)
Audiobron voor game:
HDMI-audio of optische uitgang

Pc / Mac-instelling
Raadpleeg de geïllustreerde instructies
(1) Pc / Mac

Te wijzigen instellingen:
Stemchat audiobron: USB-2 Audio Eindpunt
Audiobron voor game: USB-1 audio-eindpunt

Opmerking: Kan ook worden gebruikt in een opstelling met twee pc's

Pc / Mac met mobiele telefoon instellen
Raadpleeg de geïllustreerde instructies
(1) Pc / Mac (11) Mobiele telefoon

Te wijzigen instellingen:
Stemchat audiobron:
USB-2 audio-eindpunt (mobiele telefoon) of lijnpoort (mobiele telefoon)
Audiobron voor game:
USB-1 audio-eindpunt

DOWNLOAD
Stel je product in, personaliseer audio-instellingen, verbeter de prestaties van je product en nog veel meer met de Creative-app.
Download de Creative-app van:
creative.com/support/SBG8

FIRMWARE-UPDATE
Firmware-updates kunnen worden uitgevoerd via de Creative-toepassing op een pc. Tijdens de update lichten de LED's van de knoppen achtereenvolgens wit en groen op totdat de firmware-update is voltooid.
SBX MODE HP/SPK Gestaag Wit en Groen

MASTER RESET
Houd de knoppen SBX en HP/SPK 5 seconden ingedrukt om een Master Reset uit te voeren. De LED's van de knoppen lichten achtereenvolgens van links naar rechts op in wit en oranje totdat de reset is voltooid. Na voltooiing gaan de LED's uit en keert het apparaat terug naar de standaardstatus.
5 s SBX MODE HP/SPK Knipperend wit en oranje

TECHNISCHE SPECIFICATIES
Invoer: 5V ⎓ 1A
Max. bedrijfstemperatuur: 45°C
Opmerking: De conformiteitsmarkering bevindt zich aan de onderkant van dit product.

TECHNISCHE ONDERSTEUNING
Ga voor ondersteuning naar de volgende koppelingen:
- creative.com/support/SBG8
- creative.com/contactus

PT

RESUMO
(1) Botão GameVoice Mix
(2) Botão de controlo do volume
(3) Porta de microfone de 3,5 mm
(4) Porta para auricular de 3,5 mm
(5) Indicador LED do decodificador Dolby Digital
(6) Botão SBX
(7) Botão Modo direto
(8) Botão do altifalante / auscultador
(9) Porta HDMI (ARC)
(10) Porta USB-1 / Conector de alimentação CC
(11) Porta USB-2
(12) Entrada ótica / Interruptor HDMI (ARC)
(13) Interruptor de ganho dos auscultador
(14) Porta de saída ótica
(15) Porta entrada ótica
(16) Porta de saída de linha de 3,5 mm
(17) Porta de entrada de linha de 3,5 mm

ALIMENTAÇÃO DO APARELHO
Consultar as instruções ilustradas
A porta USB-1 oferece dupla funcionalidade, permitindo tanto a saída de áudio como a ligação a um adaptador de corrente. Quando a

NO

OVERSIKT
(1) GameVoice Mix kontrollbrytere
(2) Volumkontrollbryter
(3) 3,5 mm mikrofonport
(4) 3,5 mm hodetelefonport
(5) LED-indikator for Dolby Digital-dekoder
(6) SBX-knappen
(7) Direkte modus-knapp
(8) Høyttaler-/hodetelefonknapp
(9) HDMI (ARC)-port
(10) USB-1-port / DC-strømkontakt
(11) USB-2-port
(12) Optisk inngang / HDMI (ARC)-bryter
(13) Forsterkningsbryter for hodetelefoner
(14) Optisk utgangsport
(15) Optisk inngangsport
(16) 3,5 mm linjeinngangsport
(17) 3,5 mm linjeinngangsport

STRØMTILFØRSEL TIL ENHETEN
Se de illustrerte instruksjonene
USB-1-porten har dobbel funksjonalitet, slik at den både kan brukes til lydutgang og tilkobling til en strømadapter. Når USB-1-porten er koblet til en strømadapter, kan du bruke USB-2-porten til lydutgang.
(1) PC / Mac (2) PS5™
(3) Nintendo Switch™ (håndholdt)

KONTROLLER
x1 **SBX-knapp**
Effekter Av — LED av
SBX På — Konstant hvit
Scout-modus — Konstant blå

x1 **Knapp for direkte modus**
Direkte modus Av — LED av
Direkte modus På — Konstant grønt

x1 **Høyttaler-/hodetelefonknapp**
Høyttalerutgang — LED av
Hodetelefonutgang — Konstant hvit

Dolby Digital-dekoder
Dekoder av — LED av
Dekoder på — Konstant hvit

Optisk inngang / HDMI (ARC)-bryter
Skyv til venstre — Optiske signaler inn
Skyv til høyre — HDMI (ARC)

Bryter for styring av hodetelefonene
Skyv til venstre — Lav forsterkning
Skyv til høyre — Høy forsterkning

TILKOBLING
Se de illustrerte instruksjonene
En USB-spill-DAC er allsidig og kan brukes i flere konfigurasjoner. Nedenfor ser du et eksempel på et standardoppsett.
(1) PC / Mac (2) PS5™ (4) Nettbrett/mobil enhet
(5) Xbox Series X (6) TV (7) AV-mottaker
(8) Aktive høyttalere (9) Mikrofon (10) Hodetelefoner

GAMEVOICE MIX-OPPSETT
GameVoice Mix er en funksjon som lar deg balansere og justere lydnivået mellom lyd i spillet og talechat, slik at begge deler er hørbare til enhver tid. Besøk **creative.com/technology/gamevoicemix/** for å finne ut mer.

Oppsett av PS5
Se de illustrerte instruksjonene
(2) PS5™ (6) TV *Medfølger ikke

Innstillinger som skal endres:
Lydklide for stemmechat:
Sound Blaster G8 USB-2
Lydklide for spill:
HDMI-lyd eller optisk utgang

PS5 med mobiltelefonoppsett
Se de illustrerte instruksjonene
(2) PS5™ (3) Nintendo Switch™ (håndholdt)
(11) Mobiltelefon

Innstillinger som skal endres:
Lydklide for stemmechat:
USB-2-lydsutgangen (mobiltelefon) eller linjeport (mobiltelefon)
Lydklide for spill:
USB-hodesett (Sound Blaster G8 USB-1)

Oppsett av Xbox med mobiltelefon
Se de illustrerte instruksjonene
(5) Xbox Series X (6) TV
(11) Mobiltelefon (12) Strømadapter

Innstillinger som skal endres:
Lydklide for stemmechat:
USB-2-lydsutgangen (mobiltelefon)
Lydklide for spill:
HDMI-lyd eller optisk utgang

Oppsett av PC/Mac
Se de illustrerte instruksjonene
(1) PC / Mac
(11) Mobiltelefon

Innstillinger som skal endres:
Lydklide for stemmechat:
USB-2-lydendepunkt (mobiltelefon) eller linjeport (mobiltelefon)
Lydklide for spill:
USB-1 lydendepunkt

PC / Mac med oppsett for mobiltelefon
Se de illustrerte instruksjonene
(1) PC / Mac (11) Mobiltelefon

Innstillinger som skal endres:
Lydklide for stemmechat:
USB-2-lydendepunkt (mobiltelefon) eller linjeport (mobiltelefon)
Lydklide for spill:
USB-1 lydendepunkt

NEDLASTINGER
Konfigurer produktet ditt, tilpass lydinnstillingene, forbedre produktets ytelse og mer med Creative-appen.
Last ned Creative-appen fra:
creative.com/support/SBG8

FIRMWAREOPPDATERING
Fastvareoppdateringer kan utføres via Creative-programmet på en PC. Under oppdateringen vil knappenes LED-lamper lyse sekvensielt i hvitt og grønt til fastvareoppdateringen er fullført.
SBX MODE HP/SPK — Konstant hvitt og grønt

FABRIKKTILBAKESTILLING
Hold knappene SBX og HP/SPK inne i 5 sekunder for å utføre en hovedtilbakestilling. Knappens lysdioder vil lyse sekvensielt fra venstre mot høyre i hvitt og oransje til tilbakestillingen er fullført. Når tilbakestillingen er fullført, slukkes LED-lampene, og enheten går tilbake til standardinstallasjonen.
5 s SBX MODE HP/SPK — Blinker hvitt og oransje

TEKNISKE SPESIFIKASJONER
Inngang: 5V ⎓ 1A
Maks driftstemperatur: 45°C
Merk: Samsvarserklæring er plassert nederst på dette produktet

TEKNISK STØTTE
For støtte, besøk følgende lenker:
- creative.com/support/SBG8
- creative.com/contactus

FI

ESITTELY
(1) GameVoice Mix-nuppi
(2) Äänenvoimakkuuden säätönuppi
(3) 3,5 mm mikrofonisoppotti
(4) 3,5 mm kuulokeliitäntä
(5) Dolby Digital -dekooderin LED-merkkivalo
(6) SBX-painike
(7) Direct Mode -painike
(8) Kaiutin / kuulokepainike
(9) HDMI (ARC) -portti
(10) USB-1-portti / DC-virtalitin
(11) USB-2 portti
(12) Optinen tulo / HDMI (ARC) -kytkin
(13) Kuulokkeiden vahvistuskytkin
(14) Optinen lähtöportti
(15) Optinen tulolähtö
(16) 3,5 mm linjalähtöportti
(17) 3,5 mm linjatuloportti

LAITTEEN VIRRAN KYTKEMINEN
Katso kuvalliset ohjeet
USB-1-portti tarjoaa kaksitoiminnallisuuden, joka mahdollistaa sekä äänilähtö- että virtalähteen liittämisen. Kun USB-1-portti on kytketty virtalähteeseen, käytä USB-2-porttia äänilähtöön.
(1) PC / Mac (2) PS5™
(3) Nintendo Switch™ (käsikonsoli)

SÄÄTIMET
x1 **SBX-painike**
Vaikutukset pois päältä — LED pois päältä
SBX päällä — Tasainen valkoinen
Scout-tila — Tasaisen sininen

x1 **Suora tila -painike**
Suora tila pois päältä — LED pois päältä
Suora tila päällä — Tasaisen vihreänä

x1 **Kaiutin / kuulokepainike**
Kaiutinlähtö — LED pois päältä
Kuulokkeiden lähtöliitäntä — Tasainen valkoinen

Dolby Digital -dekooderi
Dekooderi pois päältä — LED pois päältä
Dekooderi päällä — Tasainen valkoinen

Optinen tulo / HDMI (ARC) -kytkin
Dia vasemmalle — Optinen tallennus
Dia oikealle — HDMI (ARC)

Kuulokkeiden vahvistuskytkin
Dia vasemmalle — Pieni vahvistus
Dia oikealle — Korkea vahvistus

LIITÄNTÄ
Katso kuvalliset ohjeet
USB-pelien DAC on monipuolinen ja sitä voidaan käyttää useissa eri kokoonpanoissa. Alla on vakioasennuseismerkki viitteeksi.
(1) PC / Mac (2) PS5™ (4) Tabletti / mobiililaite
(5) Xbox Series X (6) TV (7) AV-vastaanotin
(8) Aktiiviset kaiuttimet (9) Mikrofoni (10) Kuulokkeet

GAMEVOICE MIX -ASETUKSET
GameVoice Mix on ominaisuus, jonka avulla voit tasapainottaa ja säätää pelin sisäisen äänen ja äänikeskustelun äänitasoja, jotta molemmat ovat aina kuultavissa. Lisätietoja saat osoitteesta **creative.com/technology/gamevoicemix/.**

TEKNISK STØTTE
For støtte, besøk følgende lenker:
- creative.com/support/SBG8
- creative.com/contactus

SV

ÖVERSIKT
(1) GameVoice Mix-ratt
(2) Volymkontrollratt
(3) 3,5 mm mikrofonport
(4) 3,5 mm headsetport
(5) Dolby Digital-avkodare LED-indikator
(6) SBX-knap
(7) Direktläge-knapp
(8) Högtalare / hörlursknapp
(9) HDMI (ARC)-port
(10) USB-1-port / DC-strömanslutning
(11) USB-2-port
(12) Optiskt ingång / HDMI (ARC)-kontakt
(13) Omkopplare för hörlursförstärkning
(14) Optisk utgångsport
(15) Optisk ingångsport
(16) 3,5 mm linjeingångsport
(17) 3,5 mm linjeingångsport

STRÖMFÖRSÖRJNING AV ENHETEN
Se de illustrerade instruktionerna
USB-1-porten har dubbla funktioner och kan användas för både ljudutgång och anslutning till en strömadapter. När USB-1-porten är ansluten till en nätadapter kan du använda USB-2-porten för ljudutgång.
(1) PC / Mac (2) PS5™
(3) Nintendo Switch™ (handhållen)

KONTROLLER
x1 **SBX-knapp**
Effekter av — LED av
SBX På — Fast vitt
Scout-läge — Fast blått

x1 **Knapp för direktläge**
Direktläge av — LED av
Direktläge på — Fast grönt

x1 **Högtalare / hörlursknapp**
Högtalarutgång — LED av
Uttag för hörlurar — Fast vitt

Dolby Digital-avkodare
Avkodare av — LED av
Avkodare på — Fast vitt

Omkopplare optisk ingång / HDMI (ARC)
Skjut vänster — Optisk ingång
Skjut höger — HDMI (ARC)

Hörlursförstärkarens Växel
Skjut vänster — Lägre förstärkning
Skjut höger — Högre förstärkning:

ANSLUTNINGSBARHET
Se de illustrerade instruktioner
En USB-spel-DAC är mångsidig och kan användas i flera olika konfigurationer. Nedan följer ett exempel på en standardkonfiguration som referens.
(1) PC / Mac (2) PS5™ (4) Surfplatta / mobil enhet
(5) Xbox Series X (6) TV (7) AV-mottagare
(8) Aktiva högtalare (9) Mikrofon (10) Hörlurar

GAMEVOICE MIX INSTÄLLNINGAR
GameVoice Mix är en funktion som gör att du kan balansera och justera ljudnivåerna mellan ljudet i spelet och röstchatten, så att du alltid kan höra begge dele. Besøg **creative.com/technology/gamevoicemix/** om du vill veta mer.

Inställning av PS5
Se illustrerade instruktioner
(2) PS5™ (6) TV *Inkluderas inte

Inställningar som ska ändras:
Ljudkälla för röstchatt:
Sound Blaster G8 USB-2
Ljudkälla för spelet:
HDMI-ljud eller optisk utgång

PS5 med installation för mobiltelefon
Se de illustrerade instruktioner
(2) PS5™ (3) Nintendo Switch™ (handhållen)
(11) Mobiltelefon

Inställningar som ska ändras:
Ljudkälla för röstchatt:
USB-2 Audio Endpoint (mobiltelefon) eller Line Port (mobiltelefon)
Ljudkälla för spel:
USB-headset (Sound Blaster G8 USB-1)

Installation av Xbox med mobiltelefon
Se de illustrerade instruktionerna
(5) Xbox Series X (6) TV
(11) Mobiltelefon (12) Strömadapter

Inställningar som ska ändras:
Ljudkälla för röstchatt:
USB-2 Slutpunkt för ljud (mobiltelefon)
Ljudkälla för spel:
HDMI-ljud eller optisk utgång

PC / Mac-installning
Se de illustrerade instruktioner
(1) PC / Mac

Inställningar som ska ändras:
Ljudkälla för röstchatt:
USB-2 Slutpunkt för ljud
Ljudkälla för spel:
USB-1 ljudslutpunkt

Obs: Kan även användas i en installation med två datorer

PC / Mac med installation för mobiltelefon
Se de illustrerade instruktioner
(1) PC / Mac (11) Mobiltelefon

Inställningar som ska ändras:
Ljudkälla för röstchatt:
USB-2 Audio Endpoint (mobiltelefon) eller linjeport (mobiltelefon)
Ljudkälla för spel:
USB-1 ljudslutpunkt

NEDLADDA
Konfigurera produkten, anpassa ljudinställningarna, förbättra din produkts prestanda och mera med Creative-appen*.
Ladda ner Creative-appen fra: creative.com/support/SBG8

FIRMWAREUPPDATERING
Firmware-uppdateringar kan utföras via Creative-programmet på en PC. Under uppdateringen kommer knapparnas LED-lampor att lysa sekventiellt i vitt och grönt tills uppdateringen av firmware är klar.
SBX MODE HP/SPK — Fast vit och grön

MASTER RESET
Håll knapparna SBX och HP/SPK intryckta i 5 sekunder för att utföra en Master Reset. Knapparnas LED-lampor tänds sekventiellt från vänster till höger i vitt och orange tills återställningen är klar. När återställningen är slutförd släcks lysdioderna och enheten återgår till standardläget.
5 s SBX MODE HP/SPK — Blinkar vitt och orange

TEKNISKA SPECIFIKATIONER
Ingång: 5V ⎓ 1A
Högsta driftstemperatur: 45°C
Obs: Överensstämmelsemärkning är placerad längst ner på denna produkt.

TEKNISKT STÖD
För support, besök följande länkar:
- creative.com/support/SBG8
- creative.com/contactus

DA

OVERSIGT
(1) GameVoice Mix-knap
(2) Volumenkontrolknap
(3) 3,5 mm mikrofonport
(4) 3,5 mm hovedtelefonport
(5) Dolby Digital Decoder LED-indikator
(6) SBX-knap
(7) Direkte tilstand-knap
(8) Højttaler/hovedtelefon-knap
(9) HDMI (ARC)-port
(10) USB-1-port / DC-strømstik
(11) USB-2-port
(12) Optisk indgang / HDMI (ARC)-kontakt
(13) Gain-kontrol til hovedtelefoner
(14) Optisk udgangsport
(15) Optisk indgangsport
(16) 3,5 mm linjeindgangsport
(17) 3,5 mm linjeindgangsport

STRØM TIL ENHEDEN
Se de illustrerede instruktioner
USB-1-porten har dobbeltfunktionalitet og giver mulighed for både ljududgang og tilslutning til en strømadapter. Når USB-1-porten er tilsluttet en strømadapter, skal du bruge USB-2-porten til ljududgang.
(1) PC / Mac (2) PS5™
(3) Nintendo Switch™ (håndholdt)

STYRING
x1 **SBX-knap**
Effekter slået fra — LED slået fra
SBX tændt — Fast hvid
Scout-tilstand — Fast blå

x1 **Direkte tilstandsknap**
Direkte tilstand fra — LED slået fra
Direkte tilstand tændt — Fast grøn

x1 **Højttaler/hovedtelefon-knap**
Højttalerudgang — LED slået fra
Hovedtelefondudgang — Fast hvid

Dolby Digital-dekoder
Dekoder slået fra — LED slået fra
Dekoder tændt — Fast hvid

Optisk indgang / HDMI (ARC)-kontakt
Skub til venstre — Optisk indgang
Skub til højre — HDMI (ARC)

Høretelefonforstærker Kontakt
Skub til venstre — Lav forstærkning
Skub til højre — Høj forstærkning:

TILSLUTNING
Se de illustrerede instruktioner
En USB-gaming-DAC er alsidig og kan bruges i flere konfigurationer. Nedenfor er et eksempel på en standardopsætning til reference.
(1) PC / Mac (2) PS5™ (4) Tablet / Mobil enhed
(5) Xbox Series X (6) TV (7) AV-receiver
(8) Aktive højttalere (9) Mikrofon (10) Hovedtelefoner

GAMEVOICE MIX-OPSÆTNING
GameVoice Mix er en funktion, der giver dig mulighed for at afbalancere og justere ljdniveauerne mellem lyd i spillet og stemmechat, så du altid kan høre begge dele. Besøg **creative.com/technology/gamevoicemix/** for at få mere at vide.

TEKNISK SUPPORT
Besøg følgende links for at få hjælp:
- creative.com/support/SBG8
- creative.com/contactus

CZ

PŘEHLED
(1) Knoflík GameVoice Mix
(2) Knoflík ovládání hlasitosti
(3) 3,5 mm port pro mikrofon
(4) 3,5 mm port pro náhlavní soupravu
(5) Indikátor LED dekodéru Dolby Digital
(6) Tlačítko SBX
(7) Tlačítko přímého režimu
(8) Tlačítko reproduktoru / sluchátek
(9) Port HDMI (ARC)
(10) Port USB-1 / konektor stejnosměrného napájení
(11) Port USB-2
(12) Přepínač vstupu / přepínač HDMI (ARC)
(13) Přepínač zesílení sluchátek
(14) Optický výstupní port
(15) Optický vstupní port
(16) 3,5 mm linkový vstupní port
(17) 3,5 mm linkový vstupní port

NAPÁJENÍ ZAŘÍZENÍ
Pro USB-1 ponůka dvojitú funkciu a umožňuje zvukový výstup aj pripojenie k napájaciemu adaptéru. Keď je port USB-1 pripojený k napájaciemu adaptéru, na výstup zvuku použite port USB-2.
(1) PC / Mac (2) PS5™
(3) Nintendo Switch™ (handheld)

OVLÁDACÍ PRVKY
x1 **Tlačidlo SBX**
Efekty Vypnuté — LED vypnuté
SBX zapnuté — Statická biela
Scout Mode — Statická modrá

x1 **Tlačidlo priameho režimu**
Priamy režim vypnutý — LED vypnuté
Priamy režim zapnutý — Statická zelená

x1 **Tlačidlo reproduktora / slúchadiel**
Výstup reproduktora — LED vypnuté
Výstup slúchadiel — Statická biela

Dekodér Dolby Digital
Dekóder vypnutý — LED vypnuté
Dekóder zapnutý — Statická biela

Optický vstup / prepínač HDMI (ARC)
Posuvník vľavo — Optický vstup
Posuňte doprava — HDMI (ARC)

Prepínač Zisku Slúchadiel
Posuvník vľavo — Nízky zisk
Posuňte doprava — Vysoký zisk

KONEKTIVITA
Pozrite si ilustrované pokyny
Herný DAC USB je všestranný a dá sa používať vo viacerých konfiguráciách. Nižšie je uvedený štandardný príklad nastavenia pre referenciu.
(1) PC / Mac (2) PS5™ (4) Tablet / mobilné zariadenie
(5) Xbox Series X (6) TV (7) AV prijímač
(8) Aktívne reproduktory (9) Mikrofón (10) Slúchadlá

NASTAVENIE GAMEVOICE MIX
GameVoice Mix je funkcia, ktorá umožňuje vyvážiť a upraviť úrovne zvuku medzi zvukom v hre a hlasovým chatom, aby ste zabezpečili, že oboje bude počuteľné kedykoľvek. Navštívte **creative.com/technology/gamevoicemix/** a dozviete sa viac.

Nastavenie PS5
Viz ilustrované pokyny
(2) PS5™ (6) Televizor *Nie ma w zestawie

Nastavení na zmenu:
Zdroj zvuku hlasového chatu:
Sound Blaster G8 USB-2
Zdroj zvuku hry:
HDMI Audio nebo optický výstup

Systém PS5 s mobilním telefonem
Viz ilustrované pokyny
(2) PS5™ (3) Nintendo Switch™ (přenosné)
(11) Mobilní telefon

Nastavení ke změně:
Zdroj zvuku hlasového chatu:
Koncový bod zvuku USB-2 (mobilní telefon) nebo linkový port (mobilní telefon)
Zdroj herního zvuku:
Sluchátka USB (Sound Blaster G8 USB-1)

Xbox s nastavením mobilního telefonu
Viz ilustrované pokyny
(5) Xbox Series X (6) TV
(11) Mobilní telefon (12) Napájecí adaptér

Nastavení ke změně:
Zdroj zvuku hlasového chatu:
Koncový bod zvuku USB-2 (mobilní telefon)
Zdroj herního zvuku:
HDMI Audio nebo optický výstup

Nastavení PC / Mac
Viz ilustrované pokyny
(1) PC / Mac

Nastavení ke změně:
Zdroj zvuku hlasového chatu:
Koncový bod zvuku USB-2 (mobilní telefon)
Zdroj herního zvuku:
Koncový bod zvuku USB-1

PC / Mac s nastavením mobilního telefonu
Viz ilustrované pokyny
(1) PC / Mac (11) Mobilní telefon

Nastavení ke změně:
Zdroj zvuku hlasového chatu:
Koncový bod zvuku USB-2 (mobilní telefon)
Zdroj herního zvuku:
Koncový bod zvuku USB-1

DOWNLOAD
Konfigurer dit produkt, tilpas lydindstillingerne, gør produktets ydeevne bedre og meget mere med Creative-appen.
Download Creative-appen fra: creative.com / support/SBG8

FIRMAREOPDATERING
Firmwareopdateringer kan udføres via Creative-programmet på en pc. Under opdateringen vil knappernes LED'er lyse sekventielt i hvidt og grønt, indtil firmwareopdateringen er færdig.
SBX MODE HP/SPK — Fast hvid og grøn

MASTER NULSTILLING
Tryk og hold SBX- og HP/SPK-knapperne nede i 5 sekunder for at udføre en masternulstilling. Knappernes LED'er lyser sekventielt fra venstre mod højre i hvid og orange, indtil nulstillingen er fuldført. Når den er færdig, slukkes lysdiionerne, og enheden vender tilbage til sin standardtilstand.
5 s SBX MODE HP/SPK — eBlinker hvidt og orange

TEKNISKE SPECIFIKATIONER
Indgang: 5V ⎓ 1A
Maks. Driftstemperatur: 45°C
Bemærk: Overensstemmelsesmærkninger er placeret i bunden af produktet.

TEKNISK SUPPORT
Besøg følgende links for at få hjælp:
- creative.com/support/SBG8
- creative.com/contactus

PL

INFORMACJE OGÓLNE
(1) Pokrętło GameVoice Mix
(2) Pokrętło regulacji głośności
(3) Port mikrofonowy 3,5 mm
(4) Port słuchawkowy 3,5 mm
(5) Wskaźnik LED dekodera Dolby Digital
(6) Przycisk SBX
(7) Przycisk trybu Direct Mode
(8) Przycisk głośnika / słuchawek
(9) Port HDMI (ARC)
(10) Port USB-1 / złącze zasilania DC
(11) Port USB-2
(12) Przełącznik wejścia optycznego / HDMI (ARC)
(13) Przełącznik wzmocnienia słuchawek
(14) Optyczny port wyjściowy
(15) Optyczny port wejściowy
(16) Liniowy port wejściowy 3,5 mm
(17) Liniowy port wejściowy 3,5 mm

ZASILANIE URZĄDZENIA
Patrz ilustrowane instrukcje
Port USB-1 oferuje podwójną funkcjonalność, umożliwiając zarówno wyjście audio, jak i podłączenie do zasilacza. Gdy port USB-1 jest podłączony do zasilacza, należy użyć portu USB-2 do wyjścia audio.
(1) PC / Mac (2) PS5™
(3) Nintendo Switch™ (przenośne)

ELEMENTY STERUJĄCE
x1 **Przycisk SBX**
Efekty wyłączone — LED wyłączone
SBX włączony — Stały biały
Tryb Scout — Stały niebieski

x1 **Przycisk trybu bezpośredniego**
Tryb bezpośredni wyłączony — LED wyłączone
Tryb bezpośredni włączony — Stały zielony

x1 **Przycisk głośnika / słuchawek**
Wyjście głośnikowe — LED wyłączone
Wyjście słuchawkowe — Stały biały

Dekoder Dolby Digital
Dekoder wyłączony — LED wyłączone
Dekoder włączony — Stały biały

Przełącznik wejścia optycznego / HDMI (ARC)
Przesuń w lewo — Wejście optyczne
Przesuń w prawo — HDMI (ARC)

Przełącznik wzmocnienia słuchawek
Przesuń w lewo — Niskie wzmocnienie
Przesuń w prawo — Wysokie wzmocnienie

ŁĄCZNOŚĆ
Patrz ilustrowane instrukcje
Przetwornik cyfrowo-analogowy USB do gier jest wszechstronny i może być używany w wielu konfiguracjach. Poniżej znajduje się standardowy przykład konfiguracji.
(1) PC / Mac (2) PS5™ (4) Tablet / urządzenie mobilne
(5) Xbox Series X (6) Telewizor (7) Amplituner AV
(8) Aktywne głośniki (9) Mikrofon (10) Słuchawki

KONFIGURACJA GAMEVOICE MIX
GameVoice Mix to funkcja, która pozwala zrównoważyć i dostosować poziomy dźwięku między dźwiękiem w grze a czatem głosowym, zapewniając, że oba są słyszalne w dowolnym momencie. Odwiedź **creative.com/technology/gamevoicemix/**, aby dowiedzieć się więcej.

Konfiguracja PS5
Patrz ilustrowane instrukcje
(2) PS5™ (6) Telewizor *Nie ma w zestawie

Ustawienia do zmiany:
Źródło dźwięku czatu głosowego:
Sound Blaster G8 USB-2
Źródło dźwięku w grze:
HDMI Audio lub wyjście optyczne

PS5 z konfiguracją telefonu komórkowego
Patrz ilustrowane instrukcje
(2) PS5™ (3) Nintendo Switch™ (przenośne)
(11) Telefon komórkowy

Ustawienia do zmiany:
Źródło dźwięku czatu głosowego:
Punkt końcowy audio USB-2 (telefon komórkowy) lub port liniowy (telefon komórkowy)
Źródło dźwięku w grze:
Zestaw słuchawkowy USB (Sound Blaster G8 USB-1)

Xbox z konfiguracją telefonu komórkowego
Patrz ilustrowane instrukcje
(5) Xbox Series X (6) Telewizor
(11) Telefon komórkowy (12) Zasilacz

Ustawienia do zmiany:
Źródło dźwięku czatu głosowego:
Punkt końcowy audio USB-2 (telefon komórkowy)
Źródło dźwięku w grze:
HDMI Audio lub wyjście optyczne

Konfiguracja PC / Mac
Patrz ilustrowane instrukcje
(1) PC / Mac

Ustawienia do zmiany:
Źródło dźwięku czatu głosowego:
Punkt końcowy audio USB-2
Źródło dźwięku w grze:
Punkt końcowy audio USB-1

Uwaga: Może być również używany w konfiguracji z dwoma komputerami.

PC / Mac z konfiguracją telefonu komórkowego
Patrz ilustrowane instrukcje
(1) PC / Mac (11) Telefon komórkowy

Ustawienia do zmiany:
Źródło dźwięku czatu głosowego:
Punkt końcowy audio USB-2 (telefon komórkowy)
Źródło dźwięku w grze:
Punkt końcowy audio USB-1

POBIERZ
Aplikacja Creative umożliwia skonfigurowanie produktu i zoptymalizowanie go pod kątem jakości dźwięku, dostosowanie ustawień dźwięku i nie tylko.
Pobierz aplikację Creative ze strony:
creative.com/support/SBG8

AKTUALIZACJA FIRMWARE
Aktualizacje firmwaru lze provádět prostřednictvím aplikace Creative na počítači. Během aktualizace budou kontrolky LED tlačítek postupně svítit bíle a zeleně, dokud nebude aktualizace firmwaru dokončena.
SBX MODE HP/SPK — Svítí bílá a zelená

HLAVNÍ RESET
Stisknutím a podržením tlačítek SBX a HP/SPK po dobu 5 sekund provedete hlavní reset. Kontrolky LED tlačítek se budou rozsvěcet postupně zleva doprava bílou a oranžovou barvou, dokud nebude reset dokončen. Po dokončení LED diody zhasnou a zařízení se vrátí do výchozího stavu.
5 s SBX MODE HP/SPK — Bliká bíle a oranžově

TECHNICKÉ PARAMETRY
Vstup: 5V ⎓ 1A
Maximální provozní teplota: 45°C
Poznámka: Označení shody s předpisy naleznete na spodní straně výrobku

TECHNICKÁ PODPORA
Podporu naleznete na následujících odkazech:
- creative.com/support/SBG8
- creative.com/contactus

AR

دليل المكونات
(1) مقبض خليط GameVoice
(2) مقبض التحكم في مستوى الصوت
(3) منفذ ميكروفون 3.5 مم
(4) منفذ سماعة رأس مقاس 3.5 مم
(5) مؤشر LED لفك ترميز Dolby الرقمي
(6) زر SBX
(7) زر الوضع المباشر
(8) زر السماعة/سماعة الرأس
(9) منفذ HDMI (ARC)
(10) منفذ USB-1 / منفذ تيار DC
(11) منفذ USB-2
(12) مفتاح إدخال الصوتي/HDMI (ARC)
(13) مفتاح تحكم في كسب السماعة
(14) منفذ إخراج صوتي
(15) منفذ إدخال صوتي
(16) منفذ إدخال خطي 3.5 مم
(17) منفذ إدخال خطي 3.5 مم

تشغيل الجهاز
راجع الرسوم التوضيحية
يوفر منفذ USB-1 وظيفة مزدوجة، مما يسمح بإخراج الصوت والاتصال بمهايئ طاقة. عند توصيل منفذ USB-1 بمهايئ الطاقة، استخدم منفذ USB-2 لإخراج الصوت.
(1) كمبيوتر شخصي / Mac (2) PS5™
(3) Nintendo Switch™ (محمول باليد)

الضوابط
x1 **زر SBX**
إيقاف تشغيل المصدر — إيقاف التأثيرات — LED مطفأ
تشغيل SBX — أبيض ثابت
وضع Scout — تأثير ثابت

x1 **زر الوضع المباشر**
إيقاف تشغيل الوضع المباشر — LED مطفأ
تشغيل الوضع المباشر — أخضر ثابت

x1 **زر مكبر الصوت/سماعة الرأس**
إيقاف تشغيل المصدر — مكبرات الصوت — LED مطفأ
تشغيل المصدر — أبيض ثابت

فك ترميز دولبي ديجيتال
إيقاف تشغيل فك ترميز الدولبي — LED مطفأ
تشغيل فك ترميز الدولبي — أبيض ثابت

مفتاح الإدخال الصوتي/HDMI (ARC)
انزلق إلى اليسار — الأسلاك الصوتية — LED مطفأ
انزلق إلى اليمين — HDMI (ARC) — أبيض ثابت

مفتاح تعزيز سماعات الرأس
انزلق إلى اليسار — مكبّر منخفض — LED مطفأ
انزلق إلى اليمين — مكبّر عالي — أبيض ثابت

الاتصال
راجع الرسوم التوضيحية
يوفر DAC للألعاب USB مجموعة متنوعة من الإعدادات ويمكن استخدامه في تكوينات متعددة. فيما يلي مثال لإعداد قياسي للرجوع إليه.
(1) كمبيوتر شخصي / Mac (2) PS5™
(4) جهاز لوحي/جهاز محمول (5) Xbox Series X (6) تلفاز (7) جهاز استقبال صوتي AV
(8) مكبرات الصوت النشطة (9) ميكروفون (10) سماعات الرأس

GAMEVOICE MIX إعداد
GameVoice Mix هي ميزة تسمح بموازنة مستويات الصوت ومنحك الصوت داخل اللعبة والدردشة الصوتية، مما يضمن أن كلاهما مسموع في أي وقت. تفضل بزيارة **/creative.com/technology/gamevoicemix** لمعرفة المزيد.

PS5 إعداد
راجع الرسوم التوضيحية
(2) PS5™ (6) التلفاز *غير مشمول

إعدادات للتغيير:
مصدر الصوت في المحادثة الصوتية:
Sound Blaster G8 USB-2
مصدر صوت اللعبة:
HDMI أو مخرج بصري

PS5 مع إعداد الهاتف المحمول
راجع الرسوم التوضيحية
(2) PS5™ (3) Nintendo Switch™ (محمول باليد)
(11) الهاتف المحمول

إعدادات للتغيير:
مصدر صوت المحادثة الصوتية:
نقطة نهاية الصوت USB-2 (الهاتف المحمول) أو منفذ الخط (الهاتف المحمول)
مصدر صوت اللعبة:
USB (Sound Blaster G8 USB-1) سماعة رأس

جهاز Xbox مع إعداد الهاتف المحمول
راجع الرسوم التوضيحية
(5) Xbox Series X (6) التلفاز
(11) الهاتف المحمول (12) مهايئ الطاقة

إعدادات للتغيير:
مصدر صوت المحادثة الصوتية:
نقطة نهاية الصوت USB-2 (الهاتف المحمول) أو منفذ الخط (الهاتف المحمول)
مصدر صوت اللعبة:
USB-1 مخرج بصري

إعداد الكمبيوتر الشخصي/ماكنتوش
راجع دليل التعليمات التوضيحية
(1) كمبيوتر شخصي / Mac

إعدادات للتغيير:
مصدر صوت المحادثة الصوتية:
نقطة نهاية الصوت USB-2 (الهاتف المحمول) أو منفذ الخط (الهاتف المحمول)
مصدر صوت اللعبة:
نقطة نهاية الصوت USB-1

PC / Mac مع إعداد الهاتف المحمول
راجع دليل التعليمات التوضيحية
(1) كمبيوتر شخصي / Mac (11) الهاتف المحمول

إعدادات للتغيير:
مصدر صوت المحادثة الصوتية:
نقطة نهاية الصوت USB-2 (الهاتف المحمول) أو منفذ الخط (الهاتف المحمول)
مصدر صوت اللعبة:
نقطة نهاية الصوت USB-1

التنزيل
قم بإعداد منتجك، وتخصيص إعدادات الصوت، وتحسين أداء منتجك، والمزيد باستخدام تطبيق Creative.
قم بتنزيل تطبيق Creative من:
creative.com/support/SBG8

تحديث البرنامج الثابت
يمكن إجراء تحديثات البرنامج الثابتة من خلال تطبيق Creative على الكمبيوتر الشخصي. أثناء التحديث، ستومض مصابيح LED للأزرار بالضوء الأبيض والأخضر على ينكمل تحديث البرنامج الثابت.
SBX MODE HP/SPK — ثابت الأبيض والأخضر

إعادة الضبط الرئيسي
اضغط مطولاً على الأزرار SBX و HP/SPK لمدة 5 ثوان لإجراء إعادة ضبط رئيسية. سوف تضيء مصابيح LED للأزرار بالضوء من اليسار إلى اليمين باللونين الأبيض والبرتقالي حتى تكتمل عملية إعادة الضبط. عند الانتهاء، ستنطفئ مصابيح LED وسيعود الجهاز إلى حالته الأصلية.
5 ثوان SBX MODE HP/SPK — وميض باللونين الأبيض والبرتقالي

المواصفات الفنية
مدخل: 5V ⎓ 1A
الحد الأقصى لدرجة حرارة التشغيل المقصود: 45°C
ملاحظة: توجد علامات الامتثال في الجزء السفلي من هذا المنتج.

الدعم الفني
للحصول على الدعم، يرجى تفضل بزيارة الروابط التالية:
creative.com/support/SBG8
creative.com/contactus

SK

PREHLAD
(1) Ovládač GameVoice Mix
(2) Ovládací gombík hlasitosti
(3) 3,5 mm port pre mikrofón
(4) 3,5 mm port pre náhlavnú súpravu
(5) Indikátor LED dekodéra Dolby Digital
(6) Tlačidlo SBX
(7) Tlačidlo priameho režimu
(8) Tlačidlo reproduktora / slúchadiel
(9) Port HDMI (ARC)
(10) Port USB-1 / napájací konektor DC
(11) Port USB-2
(12) Optický vstup / prepínač HDMI (ARC)
(13) Prepínač zosilnenia slúchadiel
(14) Optický výstupný port
(15) Optický vstupný port
(16) 3,5 mm linkový vstupný port
(17) 3,5 mm linkový vstupný port

NAPÁJANIE ZARIADENIA
Pozrite si ilustrované pokyny
Port USB-1 ponúka dvojitú funkciu a umožňuje zvukový výstup aj pripojenie k napájaciemu adaptéru. Keď je port USB-1 pripojený k napájaciemu adaptéru, na výstup zvuku použite port USB-2.
(1) PC / Mac (2) PS5™
(3) Nintendo Switch™ (handheld)

OVLÁDACIE PRVKY
x1 **Tlačidlo SBX**
Efekty Vypnuté — LED vypnuté
SBX zapnuté — Statická biela
Scout Mode — Statická modrá

x1 **Tlačidlo priameho režimu**
Priamy režim vypnutý — LED vypnuté
Priamy režim zapnutý — Statická zelená

x1 **Tlačidlo reproduktora / slúchadiel**
Výstup reproduktora — LED vypnuté
Výstup slúchadiel — Statická biela

Dekodér Dolby Digital
Dekóder vypnutý — LED vypnuté
Dekóder zapnutý — Statická biela

Optický vstup / prepínač HDMI (ARC)
Posuvník vľavo — Optický vstup
Posuňte doprava — HDMI (ARC)

Prepínač Zisku Slúchadiel
Posuvník vľavo — Nízky zisk
Posuňte doprava — Vysoký zisk

KONEKTIVITA
Pozrite si ilustrované pokyny