

Preguntas frecuentes

Convocatoria nacional de Becas BBVA para Chavos que inspiran
Dirigida a estudiantes que ingresarán a 1er año de secundaria pública

En caso de dudas comunícate gratuitamente al teléfono **800 122 6689**
en un horario de lunes a viernes de 9 am a 6 pm (horario del centro de México)

Índice

- 01 Requisitos de participación
- 02 Llenado del registro
- 03 Pruebas de Talento
- 04 Verificación de la información
- 05 Resultados de selección



**Da clic en el tema
que quieras revisar**

1. Requisitos de participación

1.1

¿Cuáles son los requisitos para participar por una beca?

1.2

Si actualmente curso la secundaria, ¿puedo registrarme para la beca?

1.3

¿Puedo participar por la beca si estudiaré en una secundaria privada?

1.4

¿Puedo registrarme para la beca de preparatoria o universidad?

1.5

¿Qué estados y municipios participan?

1.6

¿Cuál es la edad para participar en la convocatoria?

1.7

Para registrarme, ¿es obligatorio tener CURP?

1.8

Si actualmente tengo otra beca, ¿puedo participar por la beca Chavos que Inspiran de Fundación BBVA?

1.9

Si actualmente estoy participando por la beca de la Olimpiada del Conocimiento Infantil, ¿puedo participar por la beca de Fundación BBVA?

1.10

Si tengo hermano(s) que también cumpla con los requisitos, ¿ambos podemos participar por la beca?

1.11

¿Cuántos registros puedo realizar para participar por la beca?

1.12

¿Qué información debo tener a la mano para hacer el registro?

1.13

¿Qué documentos necesito?



1. Requisitos de participación

1.1 ¿Cuáles son los requisitos para participar por una beca?

- Estar por ingresar al primer grado de secundaria en una escuela **pública** de México en el ciclo escolar 2022-2023

- Tener un promedio mínimo de 8.0 en la primaria (considerando del 1ro al 5to año y lo que tengas del 6to año)

- Necesitar de la beca para poder continuar estudiando



- El aspirante debe tener nacionalidad mexicana y contar con CURP y acta de nacimiento
- La madre, padre o tutor legal del aspirante debe contar con una identificación oficial vigente (INE preferentemente)



1. Requisitos de participación

1.2 Si actualmente curso la secundaria, ¿puedo registrarme para la beca?



- No, desafortunadamente no podrás participar
- **La convocatoria es exclusiva para los estudiantes que están por ingresar al 1er año de secundaria pública durante el ciclo escolar 2022-2023**



1. Requisitos de participación

1.3 ¿Puedo participar por la beca si estudiaré en una secundaria privada?

- No, desafortunadamente no podrás participar
- La convocatoria es exclusiva para los estudiantes que están por ingresar al 1er grado de **secundaria pública** durante el ciclo escolar 2022-2023



1. Requisitos de participación

1.4 ¿Puedo registrarme para la beca de preparatoria o universidad?

- No, la convocatoria es exclusiva para estudiantes que estén por ingresar a 1er grado de secundaria



SECUNDARIA



PREPARATORIA

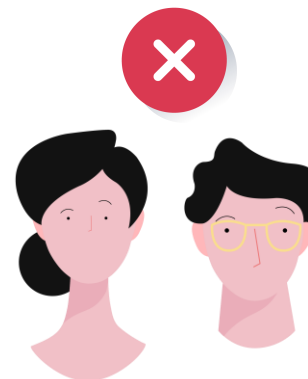

UNIVERSIDAD



1. Requisitos de participación

1.5 ¿Qué estados y municipios participan?

- La convocatoria es a **nivel nacional** y pueden participar alumnos que vivan en cualquiera de los 32 estados del país



1. Requisitos de participación

1.6 ¿Cuál es la edad para participar en la convocatoria?



- No importa la edad que tengas, **todos pueden participar** siempre y cuando estés por ingresar al primer año de secundaria



1. Requisitos de participación

1.7 Para registrarme, ¿es obligatorio tener CURP?

- Sí, es obligatorio tener CURP
- Si no la tienes, da **clic aquí** para descargarla, ya que deberás capturarla en tu registro y subir la imagen de la CURP



1. Requisitos de participación

1.8 Si actualmente tengo otra beca, ¿puedo participar por la beca Chavos que Inspiran de Fundación BBVA?

- Sí, puedes participar por nuestra beca aunque recibas beca de otra institución o estés en trámite para conseguir otro apoyo



- El único requisito es que estés por ingresar al primer año de secundaria en el ciclo 2022-2023, en una escuela pública y con un promedio mínimo de 8.0 al concluir la primaria



1. Requisitos de participación

1.9 Si actualmente estoy participando por la beca de la Olimpiada del Conocimiento Infantil, ¿puedo participar por la beca de Fundación BBVA?

- Sí, puedes participar por nuestra beca
- En caso de resultar seleccionado para ambos programas de becas, solo podrás continuar con la beca de la Olimpiada del Conocimiento Infantil, pero no te preocupes porque esta beca también es administrada por **Fundación BBVA**



1. Requisitos de participación

1.10 Si tengo hermano(s) que también cumpla con los requisitos, ¿ambos podemos participar por la beca?

- Sí, ambos(as) pueden participar y cada uno(a) deberá realizar su propio registro



1. Requisitos de participación

1.11 ¿Cuántos registros puedo realizar para participar por la beca?

- Solo puedes realizar un registro
- Si realizas más de un registro, podrás ser descartado del proceso de selección



1. Requisitos de participación

1.12 ¿Qué información debo tener a la mano para hacer el registro?

- Información general del estudiante y del padre, madre o tutor legal
- Teléfono de casa, celular y uno para recados
- Un correo electrónico y al menos otro para recados
- Los promedios de los 5 primeros años de primaria y el promedio hasta donde tengas del 6to año.
- Saber el nombre y domicilio de la escuela **secundaria** en la que estudiarás
- Imagen del **acta de nacimiento mexicana del estudiante**
- Imagen de la CURP del alumno
- Imagen de una **identificación oficial VIGENTE** de madre, padre o tutor legal (INE preferentemente o IFE, licencia de conducir, pasaporte, cartilla militar)
- Imagen de la CURP de la madre, padre o tutor legal



1. Requisitos de participación

1.13 ¿Qué documentos necesito?

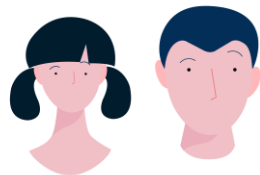

ALUMNO

- Imagen del acta de nacimiento mexicana
- Imagen de la CURP

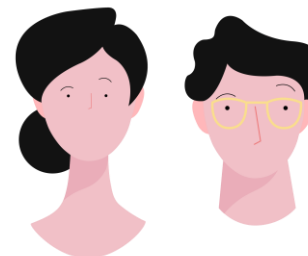

MADRE, PADRE O TUTOR LEGAL

- Imagen de una identificación oficial VIGENTE (INE preferentemente o licencia de conducir, pasaporte, cartilla militar)
- Imagen de la CURP



2. Llenado del registro

2.1

¿Puedo realizar la solicitud de beca en una sucursal BBVA?

2.2

¿Cómo debo realizar el registro?

2.3

¿En qué horario debo realizar el registro?

2.4

¿En qué consiste el registro?

2.5

¿Cuánto tiempo dura el proceso de convocatoria?

2.6

¿Qué hago si no tengo correo electrónico?

2.7

¿Qué debo hacer si no recibo mi usuario y contraseña por correo electrónico?

2.8

¿Qué hago si olvidé mi usuario o contraseña?

2.9

¿Puedo compartir mi usuario y contraseña con otra persona?

2.10

¿Existe un tiempo límite para realizar el registro?

2.11

¿Cómo verifico que mi registro está completo?

2.11

¿Cómo debo subir las imágenes de los documentos?

2.12

¿Cómo puedo saber cuál es la sucursal BBVA más cercana mi domicilio?



2. Llenado del registro

2.1 ¿Puedo realizar la solicitud de beca en una sucursal BBVA?

- No, la solicitud de beca la debes realizar en línea, a través del sitio web www.fundacionbbva.mx
- Puedes realizarla en una computadora, tableta electrónica o móvil Android (**no aplica iOS**)
- Debes contar con acceso estable a internet
- Da clic [aquí](#) para iniciar



2. Llenado del registro

2.2 ¿Cómo debo realizar el registro?



- El registro es bastante sencillo y lo debes realizar en línea a través del sitio web www.fundacionbbva.mx
- Puedes realizarla en una computadora, tableta electrónica o móvil Android (**no aplica iOS**)
- Debes contar con acceso estable a internet
- Da **clic aquí** para iniciar



2. Llenado del registro

2.3 ¿En qué horario debo realizar el registro?

- El sistema para el registro está disponible las 24 horas del día, los 7 días de la semana



- Para una **mayor rapidez**, te sugeriremos ingresar al sistema antes de las 12:00 h o después de las 19:00 h



2. Llenado del registro

2.4 ¿En qué consiste el registro?

El registro de participación se divide en 3 pasos:

Pre-registro

- Creación de usuario y contraseña

Registro

- Datos personales y documentos
- Datos escolares
- Datos sociodemográficos
- Características del hogar
- Avisos legales

Pruebas de talento

- Razonamiento verbal
- Razonamiento matemático
- Persistencia escolar
- Capital psicológico
- Trayectoria escolar



2. Llenado del registro

2.5 ¿Cuánto tiempo dura el proceso de convocatoria?

- El tiempo puede variar y dependerá de ti. Más o menos te llevará **entre 3 y 4 horas**
- Podrás realizarlo en un solo instante o dividirlo en diferentes momentos, eso **lo decides tú**
- Podrás ingresar tantas veces lo necesites para avanzar **poco a poco**, pero es indispensable realices el registro completo antes de la fecha límite de la convocatoria



2. Llenado del registro

2.6 ¿Qué hago si no tengo correo electrónico?



Si no tienes correo electrónico, crea uno gratis dando [clic aquí](#)

- Es indispensable contar con al menos **un correo electrónico activo**, del estudiante o del padre, madre o tutor legal, ahí recibirás tu usuario y contraseña
- A través del correo te contactaremos en caso de alguna duda, será nuestro principal medio de contacto contigo

2. Llenado del registro

2.7 ¿Qué debo hacer si no recibo mi usuario y contraseña por correo electrónico?

SIGUE LOS SIGUIENTES PASOS:

- Revisa en tu bandeja de correo no deseado o *Spam*
- En caso de que no lo encuentres, da clic [aquí](#) para recuperar tu usuario o contraseña

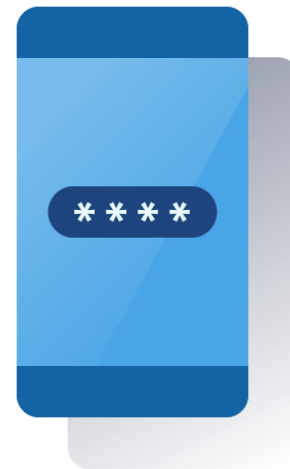

2. Llenado del registro

2.8 ¿Qué hago si olvidé mi usuario o contraseña?

- Da **clic aquí** para recuperar tu usuario o contraseña

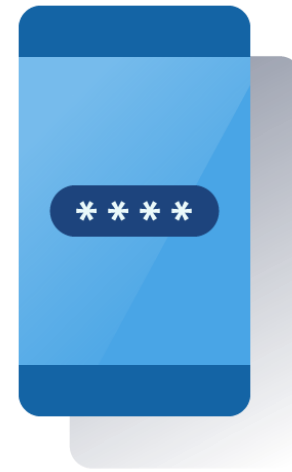

2. Llenado del registro

2.9 ¿Puedo compartir mi usuario y contraseña con otra persona?

■ No, la contraseña y el usuario son personales e intransferibles

■ Nosotros, por ningún motivo te solicitaremos tu contraseña



2. Llenado del registro

2.10 ¿Existe un tiempo límite para realizar el registro?

- Los módulos que conforman cada sección **no tienen un tiempo límite** para ser llenados, podrás llenarlos poco a poco

- En caso de **inactividad por más de 10 minutos**, el sistema se cerrará y en caso de no haber concluido el modulo, tus datos no se guardarán y deberás comenzar de nuevo ese módulo

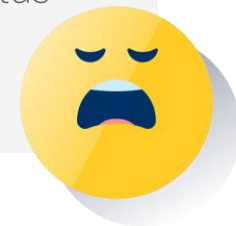

2. Llenado del registro

2.11 ¿Cómo verifico que mi registro está completo?

- Al finalizar cada sección, tendrás la oportunidad de dar una **última verificación** a toda la información que llenaste
- Cuando estés seguro que todo es correcto da clic en “Enviar”. **Una vez hecho esto, no habrá modo de modificar datos**
- Al finalizar, **recibirás un correo electrónico de confirmación**



- En las pruebas de talento no hay oportunidad de verificar tus respuestas



2. Llenado del registro

2.12 ¿Cómo debo subir las imágenes de los documentos?



- Los documentos puedes escanearlos o tomarles una fotografía, siempre y cuando las imágenes sean claras y legibles
- Las imágenes pueden estar en formato *.pdf*, *.jpg* o *.png* y **deben pesar menos de 12 MB**

2. Llenado del registro

2.13 ¿Cómo puedo saber cuál es la sucursal BBVA más cercana mi domicilio?



- Da clic aquí para descargar una guía donde te lo explicamos paso a paso

3. Pruebas de talento

3.1

¿Qué son las pruebas de talento?

3.2

¿Cómo me preparo para las pruebas de talento?

3.3

¿Cómo ingreso a las pruebas de talento?

3.4

¿A partir de qué momento puedo realizar las pruebas de talento?

3.5

¿Cuánto tiempo tengo para concluir las pruebas de talento?

3.6

¿Las pruebas de talento son obligatorias?



3. Pruebas de talento

3.1 ¿Qué son las pruebas de talento?

Son evaluaciones que nos ayudarán a conocer tus habilidades cognitivas y de liderazgo. Sin ayuda de nadie, debes responder ejercicios matemáticos, de lectura y algunas preguntas sobre tus opiniones y actitudes en diversas situaciones.

SON 5 PRUEBAS:

- Habilidad verbal
- Pensamiento matemático
- Capital psicológico
- Persistencia escolar
- Trayectoria estudiantil

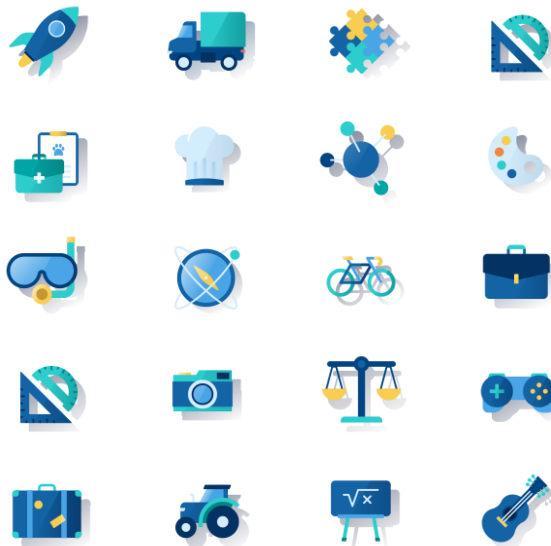

3. Pruebas de talento

3.2 ¿Cómo me preparo para las pruebas de talento?

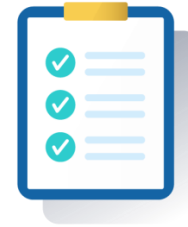

- No es necesario estudiar, las pruebas miden las habilidades de razonamiento que has adquirido a lo largo de tu trayectoria escolar hasta el nivel educativo en el que te encuentras.
- Busca un lugar tranquilo y sin ruido, algunas pruebas contienen lecturas y ejercicios matemáticos que requieren tu máxima concentración.
- Reserva el tiempo suficiente, las pruebas no tienen tiempo límite así que no te presiones, puedes tardar lo que necesites para completarlas.
- Procura tener una buena conexión a internet, de esta manera podrás resolver las pruebas más ágilmente y sin interrupciones.
- Ten a la mano papel y lápiz, tal vez te ayude hacer algunas anotaciones para completar los ejercicios.
- Sé honesto, en el caso de las pruebas de capital psicológico, persistencia escolar y trayectoria, no hay respuestas buenas ni malas.
- Asegúrate de completar todas las pruebas, dentro del periodo indicado.



3. Pruebas de talento

3.3 ¿Cómo ingreso a las pruebas de talento?

Recibirás por correo electrónico tu usuario y contraseña para ingresar a las pruebas de talento

El correo te llegará al **siguiente día hábil** de haber iniciado el registro (es decir cuando creaste tu usuario y contraseña)

- El usuario será el mismo que usaste para ingresar al registro pero **la contraseña será diferente.**
- [Da clic aquí](#) para iniciar las pruebas

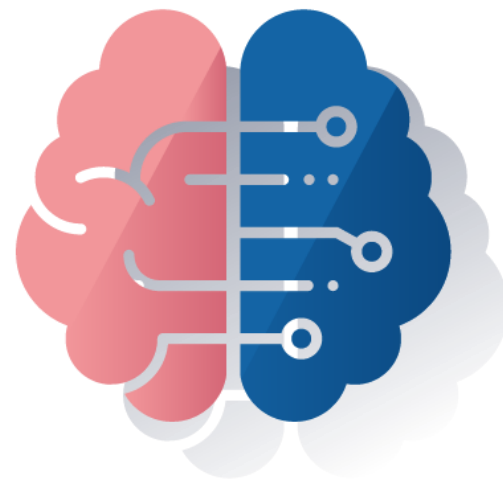

3. Pruebas de talento

3.4 ¿A partir de qué momento puedo realizar las pruebas de talento?

- Puedes comenzar a realizarlas **tan pronto recibas el correo electrónico** con tu usuario y contraseña para las pruebas de talento
- Esto sucederá un día hábil después de haber comenzado el registro

- **Tú decides** el orden en que realizarás cada una de las pruebas
- Te sugerimos que las hagas en un **lugar tranquilo** para poder concentrarse y **con una buena conexión a internet**



3. Pruebas de talento

3.5 ¿Cuánto tiempo tengo para concluir las pruebas de talento?



- Toma en cuenta que debes realizarlas en **un lugar tranquilo** donde te puedas concentrar.
- La duración promedio es de **4 horas** para realizar las cinco pruebas.
- Las puedes realizar **poco a poco en diferentes días**, no es necesario que las realices todas en un solo momento.



3. Pruebas de talento

3.6 ¿Las pruebas de talento son obligatorias?

- Sí, es requisito indispensable para participar por una beca

- Si no las realizas o las dejas **incompletas**, no participarás en el proceso de selección



4. Verificación de la información

4.1

¿Qué es la verificación de la información?

4.2

¿A quién se le realizará la verificación de información?

4.3

¿Cuanto dura la verificación?

4.4

¿Quién debe atender la validación de la información?

4.5

¿En qué horario se realiza la validación de la información?



4. Verificación de la información

4.1 ¿Qué es la verificación de la información?



- Es la revisión, por parte de **colaboradores de Fundación BBVA**, de los datos que llenaste en tu registro en compañía de tu madre, padre o tutor legal
- La revisión es **por teléfono** (la llamada será desde un número telefónico con lada de la CDMX)



4. Verificación de la información

4.2 ¿A quién se le realizará la verificación de información?

- Elegimos a alumnos **al azar** y solo a algunos alumnos les realizamos la validación

- En caso de que un colaborador de Fundación BBVA contacte por teléfono a tu madre, padre o tutor legal, **es importante contar con su disposición para hacer la revisión**
- La llamada será desde un número telefónico con lada de la CDMX



Los resultados de la beca **no** dependen de que se haya realizado o no la verificación de la información



4. Verificación de la información

4.3 ¿Cuanto dura la verificación?

- De 30 a 40 minutos
- Si por alguna razón, tu madre, padre o tutor legal no están disponibles para atender la revisión, **deberán notificarlo al colaborador de Fundación BBVA** que lo haya contactado para reprogramar la verificación



4. Verificación de la información

4.4 ¿A quién se le realizará la verificación de información?



- La llamada se le realizará a tu madre, padre o tutor legal
- Si por alguna razón, tu madre, padre o tutor legal no están disponibles para atender la revisión, deberán notificarlo al colaborador de Fundación BBVA que lo haya contactado para reprogramar la verificación





4. Verificación de la información

4.5 ¿En qué horario se realiza la verificación de la información?



- Las llamadas las realizamos entre 9 am y 6 pm (hora central de México)
- Si por alguna razón, tu madre, padre o tutor legal no están disponibles para atender la revisión, deberán notificarlo al colaborador de Fundación BBVA que lo haya contactado para reprogramar la verificación

5. Resultados de selección

-  5.1 ¿Cómo sabré el resultado de la convocatoria?
-  5.2 ¿Cómo se realiza la selección?
-  5.3 ¿Qué puedo hacer si no recibo mi resultado?



5. Resultados de selección

5.1 ¿Cómo sabré el resultado de la convocatoria?

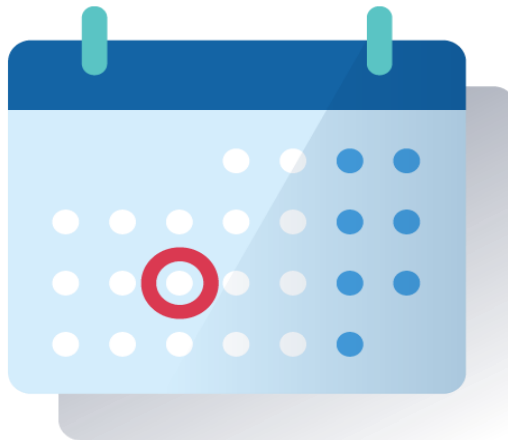

A finales del mes de agosto 2022, recibirás en tu correo electrónico la información si fuiste o no seleccionado.

También se publicarán los resultados en la página de Fundación BBVA



5. Resultados de selección

5.2 ¿Cómo se realiza la selección?

- Fundación BBVA considera para la selección los registros llenados al 100% y valora cada respuesta del registro y los resultados de las pruebas de talento



- Participar en esta convocatoria y cumplir con los requisitos, no asegura un lugar en el programa



5. Resultados de selección

5.3 ¿Qué puedo hacer si no recibo mi resultado de selección?



- Revisa la bandeja de correos no deseados o *SPAM*
- En caso de ser necesario comunícate con nosotros al teléfono 800 122 6689 en un horario de lunes a viernes de 9: am a 6 pm (hora del Centro de México)

Te deseamos éxito para realizar tu registro y las pruebas de talento



Si tienes dudas, comunícate gratuitamente con nosotros al teléfono **800 122 6689** en un horario de lunes a viernes de 9 am a 6 pm (horario del centro de México)



Regresar al índice