

A portrait of Leuwe Jan de Vries, a man with short, wavy brown hair and a light beard, wearing a dark blue turtleneck sweater. He is looking directly at the camera with a slight smile. The background is dark and out of focus.

► **Ameland**
blijft goed
wordt beter.

kies **VVD**

#1

leuwe Jan de Vries
"We moeten het samen doen"

VVD VERKIEZINGSPROGRAMMA 2022 – 2026

Voorwoord

Voor u ligt een beknopt verkiezingsprogramma 2022 – 2026 van de VVD Ameland. Beknopt, omdat er op vele beleidsterreinen nog onderzoeken lopen en de uitkomsten daarvan nog niet bekend zijn. Wij hebben in dit programma wel de grote lijnen uitgezet, zodat u weet waar de VVD Ameland zich de komende jaren voor in gaat zetten.

De VVD is een landelijke vereniging met als kernwaarden: vrijheid, verantwoordelijkheid, sociale rechtvaardigheid, verdraagzaamheid en gelijkwaardigheid. De VVD Ameland vindt die waarden belangrijk en wij nemen deze waarden mee in ons denken en handelen in onze gemeente.

De VVD Ameland wil de belangen van alle inwoners van Ameland behartigen. De genoemde thema's in ons programma zijn allemaal belangrijk. Een onderscheid maken in 'waardering' doen we dan ook niet. Wat voor de één belangrijk is, is voor de ander totaal onbelangrijk. Voor een jongere inwoner kan een betaalbare woning topurgentie zijn, terwijl voor een oudere inwoner goede zorg prioriteit nummer één is. Alle thema's zijn voor onze inwoners belangrijk en dus ook voor ons.

De VVD Ameland wil een zelfstandige gemeente houden door een stabiel bestuur en een gezonde financiële positie. Enkele jaren geleden stond die zelfstandigheid ter discussie, maar gelukkig is die tijd voorbij en moeten we eensgezind blijven werken aan het behoud daarvan in het belang van onze inwoners. Grip houden op wat we zelf willen op het eiland is zo grotendeels gewaarborgd. We moeten ook niet vergeten dat de gemeente een grote werkgever is op Ameland, wat goed is voor de werkgelegenheid. Participatie van inwoners is belangrijk, net als meedenken door de gemeente met de inwoners. We zien de laatste jaren die samenwerking groeien en dat is een goede zaak.

De verkiezingen 2022 gaan we in met een nieuw team van bekende gezichten en een nieuw gezicht. Lijsttrekker Ieuwe Jan de Vries, nieuwkomer Riekus Hatzmann, Dirk Kooiker, Jan Verbiest en Albert van Barneveld. Een gedegen team met een mix aan kwaliteiten, maar vooral met de passie om dat te doen wat voor de inwoners van Ameland het beste is.

Onze slogan voor deze verkiezingen is: 'We moeten het samen doen'.

De Amelander politieke partijen moeten voor elkaar open staan en samenwerken, maar er moet ook samenwerking zijn met de provincie en Den Haag. Daar worden beslissingen genomen, die onze belangen raken. Wij willen dat die beslissingen niet 'over' ons worden genomen, maar wij willen ze 'samen' maken'. Als landelijke partij hebben wij de connecties en daar kunnen onze inwoners gebruik van maken. De afgelopen jaren hebben we veel geïnvesteerd in de VVD-netwerken om de Amelander belangen onder de aandacht te kunnen brengen in de regio en in Den Haag'.

Een stem op ons, betekent dus méér dan alleen invloed in de gemeenteraad, maar óók invloed in de hogere bestuurslagen. Invloed die gewenst is, om baas op eigen eiland te blijven.

Wees daarvan bewust als u op 14, 15 of 16 maart a.s. uw stemkeuze gaat maken. VVD Ameland, lijst 6 voor zeggenschap op en over Ameland.

Inhoudsopgave

De verkiezingsposter VVD Ameland.....	pagina 1
Voorwoord.....	pagina 2
Inhoudsopgave.....	pagina 3
Bereikbaarheid van Ameland	pagina 4
Infrastructuur.....	pagina 5
Woningbouw	pagina 5
Huisvesting	pagina 5
Financiën.....	pagina 6
Toerisme	pagina 6
Ouderenzorg	pagina 7
Sport.....	pagina 7
Sociaal Domein	pagina 8
Natuur.....	pagina 8
Landbouw.....	pagina 9
Duurzaamheid.....	pagina 10
Eilander gebruiken.....	pagina 11
Kandidatenlijst VVD Ameland.....	pagina 12

Bereikbaarheid van Ameland

Ameland moet goed bereikbaar blijven, nu maar ook in de toekomst. De veerverbinding is daarin onze levensader en die moet hoe dan ook in goede conditie blijven. Op tij varen is geen optie. Baggeren zal daarom noodzakelijk zijn, tot mogelijk een betere oplossing wordt gevonden. De veerdam op Ameland willen we bij Nes houden.

De infrastructuur op Ameland is ingericht op die locatie en verplaatsing naar een andere aankomstlocatie vraagt om ingrijpende ingrepen van die infra, wat niet logisch is en kostbaar wordt voor de gemeente. We moeten niet vergeten, dat de veerdam bij Nes eigendom is van de gemeente en er veel is geïnvesteerd in onderhoud en verbetering. Samen met RWS zullen we aan een duurzame en betrouwbare verbinding moeten werken voor de toekomst.

Voor Amelanders moet het mogelijk zijn op alle afvaarten met de auto het eiland te verlaten in geval van een dringende situatie.

In de huidige raadsperiode hebben wij regelmatig contact gehad met voormalig VVD Tweede Kamerlid Aukje de Vries over de vaargeulproblematiek.

Met de komst van het nieuwe kabinet zullen wij onze huidige VVD-politici in Den Haag, waaronder VVD Tweede Kamerlid Harry Bevers, aanspreken voor een zo optimaal mogelijk resultaat voor Ameland. Harry heeft 'De Wadden' in zijn portefeuille en we zullen hem in alle dossiers op dit terrein regelmatig tegen komen.



Infrastructuur

Ameland moet bereikbaar zijn voor een ieder die dat wil en op ieders eigen wijze. Wel zijn aanpassingen in de infrastructuur gewenst om het vervoer in betere banen te leiden. De huidige basis infrastructuur is hier en daar niet meer passend. In het uiterste geval denken wij aan extra wegen om knelpunten te ontlasten en gebieden beter te ontsluiten, beter scheiden van verkeersstromen 'langzaam verkeer' en 'snel verkeer', fietsvoorzieningen verbeteren incl. laadinfrastructuur, autoluw maken van dorpen naar voorbeeld van Nes, waardoor de drukte in de dorpen wat verkeer betreft afneemt en er meer ruimte komt voor de slenterende inwoner en toerist die horeca en detailhandel gaat bezoeken.

De verkeersveiligheid zal met deze aanpassingen beter en het verblijfsklimaat prettiger worden. Een onderzoek hoe we het aantal autobewegingen op het eiland kunnen laten afnemen en naar het zo optimaal inzetten van de overige vervoersmiddelen (OV, taxi's, schepen, fietsen, bagagevervoer) naar Ameland, op Ameland en van Ameland vinden wij gewenst.

Voor een 'mooier' Ameland willen wij de bedrijventerreinen op het eiland aan het oog onttrekken door aarden wallen en/of groenblijvende beplanting. N.B. We hebben het dan niet over de voorzijde van de bedrijven. Zichtbaarheid is voor de meest bedrijven belangrijk om gevonden te worden.

Woningbouw en Huisvesting

De woningbouw op Ameland is, mede door de inzet van de VVD in de huidige coalitie, na vele jaren stilstand op gang gekomen. Daar zijn we tevreden over en we willen het ingezette woningbouwprogramma doorontwikkelen als daar behoefte aan is, d.w.z. als er nog steeds woningzoekenden zijn.

Er moet ook (meer) aandacht zijn voor terugkeer in de markt van woningen voor permanente bewoning die daaraan onttrokken zijn. Elke woning is er één en we kunnen elke woning goed gebruiken voor onze inwoners.

Het aanbod in koopwoningen met lagere prijsniveau's (tot € 250.000,-) voor eilander starters, moet omhoog, eventueel met een constructie met grond in erfpacht waardoor de aankoop prijs lager wordt.

Om speculatie te voorkomen, waarbij het risico ontstaat dat in een krappe markt een starterswoning na een aantal jaren (veel) duurder op de markt terugkomt en niet meer voor de doelgroep (starters) betaalbaar is, willen we opname van een anti-speculatiebeding en/of retourkoop door de gemeente.

We willen personeelshuisvesting faciliteren naar behoefte door bijv. het bouwen van een campus, of een aantal tiny houses of studio's, waarbij het gemeentelijk woningbedrijf (GWA) als verhuurder en ondernemers als huurders niet alleen samen optrekken, maar de ondernemers ook 'afnemen' van het GWA.

De huurprijzen zullen laag moeten liggen en de huisvesting dus goedkoop, maar wel goed genoeg om jaarrond te verblijven. Initiatieven van ondernemers om zelf aan ontwikkeling van personeelshuisvesting te doen, steunen wij waar we kunnen.

Toerisme

Direct of indirect leven en profiteren we allemaal van het toerisme ook als je niet werkzaam bent in het toerisme, of zelfs helemaal niet (meer) werkt.

Toerisme brengt ons veel welvaart in economische zin, maar geluiden dat de leefbaarheid van de eilanders wordt aangetast duiken ook op. Het hoeft voor ons niet 'meer' te worden, maar ook niet 'minder'. Voor een groot deel wordt dat overigens door de vraagkant van de markt bepaald en als ondernemer bepaal je zelf of je mee wilt gaan aan de aanbodkant.

Wij zien voordelen van een 12-maanden economie en de ondernemers hebben de vrijheid om te bepalen of ze die economie willen. Een 12-maanden economie, biedt kans op full-time, jaarrond banen en werkzekerheid. Werknemers kunnen een hypotheek krijgen om een huis aan te schaffen, wat weer goed is voor de leefbaarheid op het eiland.

Diversiteit in aanbod juichen we toe, maar het is wel aan de ondernemer om de markt te bedienen, zoals hij dat wil. Voor de één zal dat 'massa' zijn en voor de ander een 'niche'.

Toerisme kan niet zonder personeel. Sommige horeca-bedrijven moeten in drukke tijden door personeelstekorten de deuren zelfs dicht houden. Volledig werkgelegenheid en goede huisvesting kan meer personeel aantrekken, maar vooral ook vasthouden voor langere tijd.

Wij vinden het een goede zaak, dat de vernieuwing van de Toeristische visie en het Horeca- en detailhandestructuurvisie op de agenda staan. Uitkomsten hiervan zullen bepalend zijn voor de komende jaren.

Financiën

De financiële positie van onze gemeente is de laatste jaren stabiel positief.

De meerjarenbegroting tot 2025 laat een bescheiden positief saldo zien.

Reserves zijn opgebouwd voor onderhoud en investeringen in o.a. woningbouw en de 'Nieuwe Stelp'. De hoge ambities die wij als gemeente hebben gesteld en de verwachte hogere bouwkosten, kunnen de positieve saldo's van de meerjarenbegroting onder druk zetten. De financiële positie van onze gemeente moet ook in de toekomst gezond blijven en het is zaak om kritisch naar de inkomsten en uitgaven te blijven kijken en sluitende begrotingen na te streven.

Voor onze inwoners willen we zo gunstig mogelijke belastingtarieven. Zijn in het uiterste geval verhogingen noodzakelijk, dan zien wij graag geleidelijke, trendmatige verhogingen, in plaats van schoksgewijze verhogingen.

De afgelopen raadsperiode heeft de VVD een ander regime in de forensenbelasting voorgesteld, wat inhield, dat de dure objecten zwaarder worden belast en de goedkope objecten lager, volgens het principe, dat 'de sterkste schouders de zwaarste lasten kunnen dragen'. Ook voor de toeristenbelasting willen we onderzoeken of een ander, rechtvaardiger systeem, in te voeren is.

Ouderenzorg

‘Een leven lang op Ameland’. Het uitgangspunt om tot een Nieuwe Stelp te komen. De recente plannen/schetsen zien er goed uit, maar het moet wel betaalbaar blijven en daarom zien wij nog steeds een compacte voorziening voor ons, de zogenaamde 1^e schil met intensieve 24-uurs zorg. Het landelijk beleid is ook gericht op ‘zo lang mogelijk thuis wonen’. Wij denken dat de meeste ouderen ook gewoon thuis willen blijven wonen in hun vertrouwde omgeving en pas als het echt niet meer gaat, de stap richting de Nieuwe Stelp willen maken.

Zolang mogelijk thuis wonen op veilige en verantwoorde wijze, kan mede mogelijk worden gemaakt uit de WMO. Onze inwoners moeten hierin worden begeleid als zij zelf moeite hebben de weg te vinden tot het WMO-loket.

Initiatieven van oudere eilanders om gezamenlijk levensloop bestendige woonvormen of leefgemeenschappen te creëren, steunen wij. Mocht het nodig zijn om beleid hierop aan te passen, dan zullen wij voorstellen daartoe indienen.

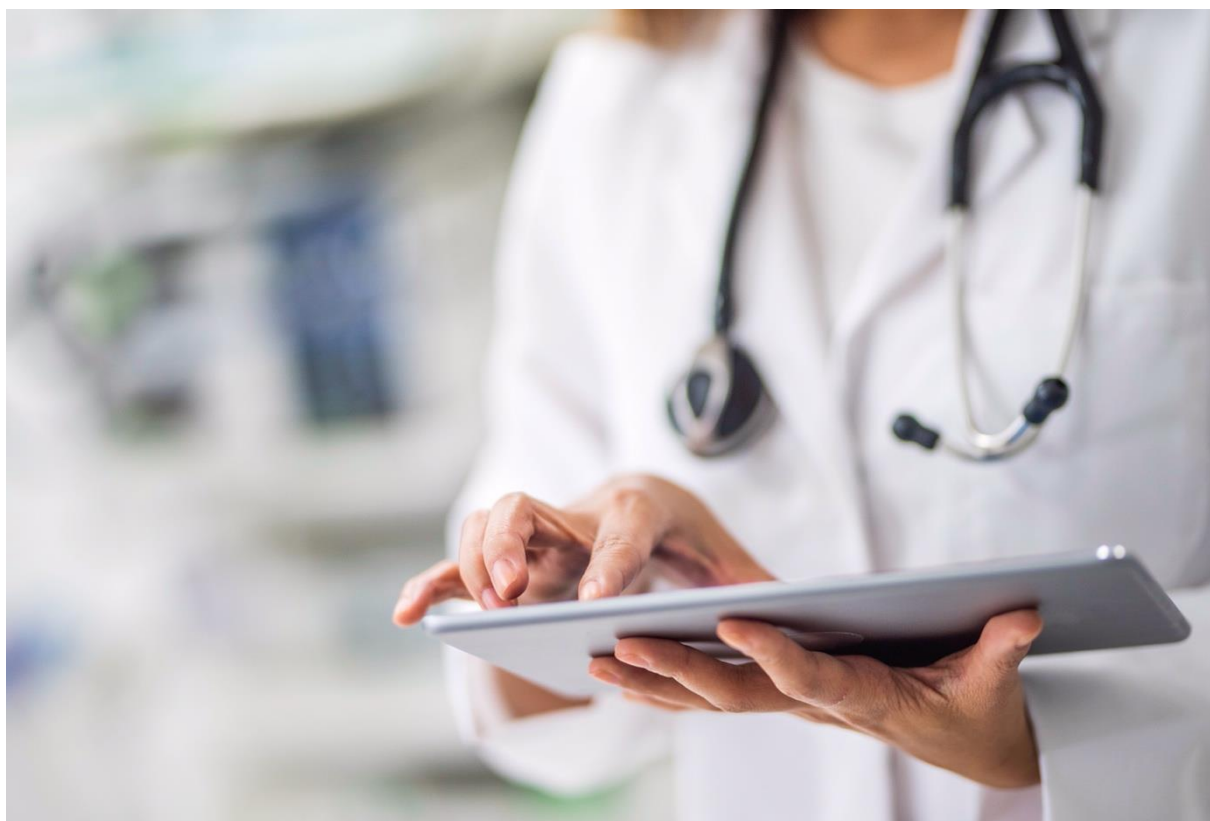

Sport

Ameland heeft goede sportvoorzieningen en die willen we in de benen houden. Het zou wel goed zijn om de voorzieningen beter te benutten. De sportaccommodaties zouden aangeboden kunnen worden aan externe partijen in tijden dat wij er weinig of geen gebruik van maken.

Beweging in het algemeen is belangrijk voor jong en oud en draagt positief bij aan ieders gezondheid en vitaliteit. Samen sporten heeft ook een grote verbindende factor, niet alleen tussen de sporters zelf, maar ook tussen alle vrijwilligers. De Amelander is sportief en andere sporters zijn welkom op ons eiland. Ameland heeft niet voor niets een label ‘Ameland sporteiland’ ontwikkeld.

Sociaal Domein

De economie op Ameland draait goed en de seizoensverlenging heeft ervoor gezorgd, dat er praktisch geen werkeloosheid is op Ameland.

Vaste, jaarrond banen, maken dat onze inwoners niet meer een uitkering hoeven aan te vragen na het seizoen, zoals dat in het verleden het geval was. Terugval in inkomen, wordt daarmee voorkomen, zodat men op eigen benen kan staan en toekomstperspectief heeft.

Voor wie wél problemen heeft om aan het werk te komen, tijdelijk uit de running is of geldzorgen heeft, moet de gemeente laagdrempelig klaar staan om hulp te bieden. Dit kan zijn in de vorm van begeleiding naar reïntegratie, vrijwilligerswerk, gesubsidieerd werk en als het echt mis gaat, goede schuldhulpverlening.

Werk is meer dan alleen een inkomen, werk is ook goed voor je zelfstandigheid en eigenwaarde. Je staat (weer) midden in de maatschappij en hebt een toegevoegde waarde voor die maatschappij.

Wij maken ons zorgen om de organisatie en financiën van de Stichting Sociaal Cultureel Werk Ameland (SSCWA) en dringen aan op snelle verbeteringen. Het stellen van doelen, de doelmatigheid en doeltreffendheid, moeten duidelijk worden beschreven en vervolgens jaarlijks getoetst.

Vrijwilligers en mantelzorgers moeten goede ondersteuning en waardering ontvangen voor hun inzet.

Natuur

Ameland wordt omringd door natuur, Ameland is natuur. Soms nog 'oer', soms 'gemaakt' en soms 'nieuw', zoals de embryonale duinvorming bij het Groene Strand Ballum. Maar mooi is het en dat willen wij zo houden en waar het kan verbeteren.

De natuur is tegelijk ook het podium voor ons toerisme, hier kan men nog genieten van rust en ruimte, eindeloze vergezichten zonder windmolens. We moeten er zuinig op zijn, zorgen dat de ruimtelijke kwaliteit behouden of zelfs wordt verbeterd.

Wij willen de natuur toegankelijk houden waar het kan, maar regulering lijkt hier en daar gewenst. Als voorbeeld noemen wij het mountainbiken. Een populaire sport die door zowel eilanders als toeristen wordt beoefend. Gebrek aan duidelijke routes, maakt dat men soms op plekken komt, waar je ze niet wilt hebben. Dat kan beter, door een aantal gemarkeerde routes aan te leggen, die via een gebruiksvriendelijke app goed te vinden en te volgen zijn.

Om klimaatverandering het hoofd te bieden, willen wij meer ruimte voor wateropslag in droge perioden en waterberging in natte perioden.

Voor de natuur zijn meer plas-drasgebieden, wadi's, vernatting en natuurvriendelijke slootkanten gewenst waar met name de weidevogels als Kievit en grutto profijt van moeten hebben. Samenwerking met de landbouw en subsidieverstrekking door de provincie kunnen kansen bieden.

Aandacht voor 'darkness' zou in regelgeving opgenomen moeten worden, om 'lichtvervuiling' tegen te gaan. Als wij onze ogen op de hemel richten, kunnen wij nog volop sterren spotten. Zo normaal als dat voor ons is, is dat echt niet voor iedereen. Verlichting in de buitengebieden moet beperkt blijven, net als de verlichting rondom recreatiewoningen. Dat kan door de juiste armaturen te kiezen en de juiste plaatsing van deze armaturen.

Landbouw

Wij zien graag een financieel gezonde landbouwsector op Ameland, waar boeren zich zelfstandig van een goed inkomen kunnen voorzien.

Landbouw en natuurbeheer gaan goed samen en kan onze boeren een aanvulling geven op hun inkomsten. Landbouw hoort bij het eiland, zoals dat al eeuwen het geval is. Koeien, schapen en paarden horen in het landschap van Ameland thuis en zijn onderdeel van onze cultuur.

Kleinschalige akkerbouw zou een toevoeging kunnen zijn. De producten die landbouw en akkerbouw voortbrengen, worden o.a. als 'Wadden/Ameland-producten' op de markt gebracht en biedt werkgelegenheid.

Het bestemmingsplan Buitengebied moet nu eindelijk eens worden vastgesteld om duidelijkheid te creëren voor de partijen die in het buitengebied actief zijn.

Recreatiewoningen in het buitengebied moeten onder de juiste bestemmingsplannen vallen.

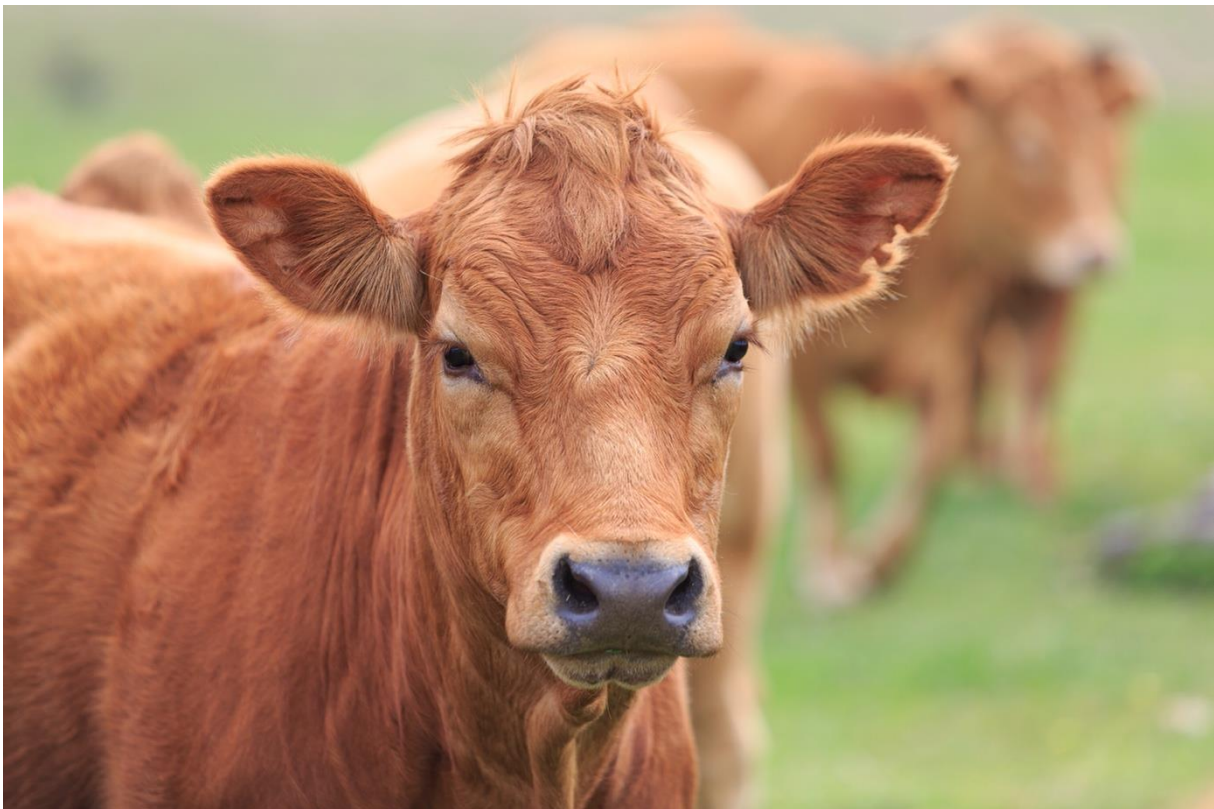

Duurzaamheid

Als gemeente zijn we goed op weg naar een duurzaam en zelfvoorzienend eiland. Verduurzaming vraagt om investering vooraf en dat kan voor inwoners een drempel zijn die niet genomen kan worden. Gelukkig zijn er subsidieregelingen beschikbaar om energie te besparen en te verduurzamen. Wij willen daar nog een stapje verder in gaan en willen dat de gemeente 'duurzaamheidsleningen' van het SVN (Stichting Volkshuisvesting Nederland) gaat verstrekken om alle inwoners kansen te bieden duurzaam bezig te zijn. Wij hebben eerder een pleidooi gehouden voor 'startersleningen' van het SVN en dat pleidooi is vertaald in beleid. We zien dat graag nog een keer gebeuren voor de 'duurzaamheidsleningen'. Deze leningen kunnen de energielasten voor inwoners verlagen. Inmiddels neemt 'energieverbruik' voor velen een flinke hap uit de inkomsten.

Subsidie voor 'groene daken' en überhaupt de mogelijkheid voor inwoners om 'groene daken', meestal bestaand uit vegetatie in diverse varianten toe te mogen passen bij nieuwbouw of bestaande bouw, zien wij graag beleid worden. Groene daken zijn goed voor de biodiversiteit.

Duurzaamheid zit hem ook in het gebruik van materialen met 'duurzaamheidskeurmerken' en een lange levensduur van producten. Veel gebouwen op Ameland zijn nog voorzien van gasgestookte apparaten voor verwarming en koken. We zouden graag zien dat, naast ontwikkeling van nieuwe energiebronnen, in de energietransitie ook aandacht is om alternatieven voor het aardgas geïntroduceerd te krijgen. Alternatieven waarbij ook nog goed functionerende, gasgestookte apparaten gebruikt kunnen blijven worden.



Eilander gebruiken

De eilander gebruiken moeten in stand blijven en we willen strijden voor behoud van deze eeuwenlange tradities van onze inwoners.

De tradities zorgen voor onderlinge verbinding en dragen bij aan het welzijn van onze inwoners.

Deze traditionele hobby's, die in ver vervlogen tijden een deel van het voorzien in eigen onderhoud waren, zoals het vangen van een paar visjes, het kruien op garnalen, het plukken van bramen of de beheersjacht staan in geen verhouding met beroepsmatige activiteiten en moeten mogelijk blijven.

Inspraak is mogelijk en daar gaan we zeker gebruik van maken. Ook via onze landelijk netwerk zullen we van ons laten horen.

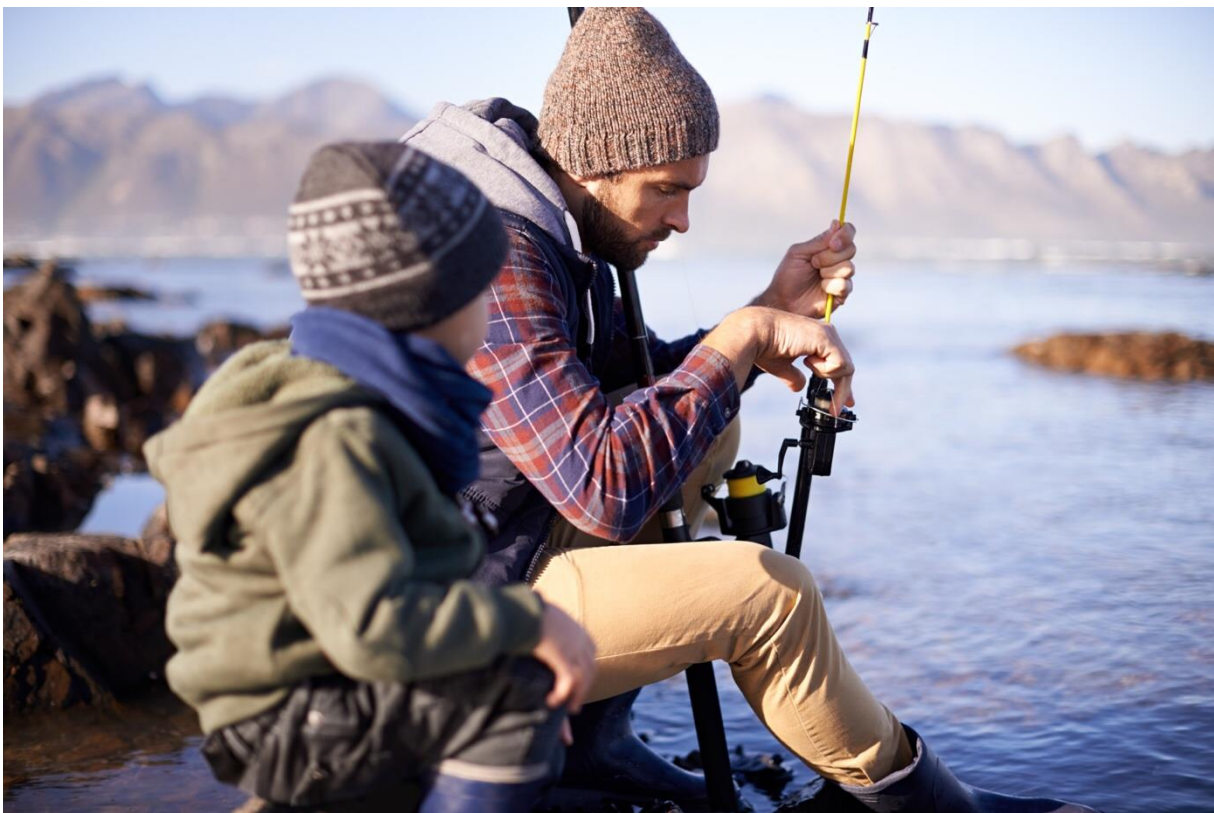

1



leuwe Jan de Vries

2



Riekus Hatzmann

3



Dirk Kooiker

4



Jan Verbiest

5



Albert van Barneveld