

Onderwerp	: Raadsvoorstel
Portefeuillehouder	: burgemeester dhr. H.H. de Vries
Opsteller	: F.S. Hartering
Datum	: 11-10-2022
Registratienummer	: 22int02285

Advies College raadsvoorstel agenderen voor:	Beeldvorming
---	--------------

Te nemen besluit:
De dorpen Loil en Nieuw-Dijk niet te voorzien van een eigen postcode/BAG woonplaats en de huidige situatie in stand te laten.

Samenvatting:
Naar aanleiding van de motie van 24 februari 2022, ingediend door de fracties Helder, Lijst Groot Montferland, PvdA en CDA, inzake de toekenning eigen postcodes en woonplaatsen Loil en Nieuw-Dijk, is onderzoek gedaan naar de mogelijkheden en consequenties. Dit hebben wij in dit voorstel nader uitgewerkt. Voorgesteld wordt om de huidige situatie in stand te laten.

Didam, 20 september 2022
Burgemeester en wethouders van Montferland,

de secretaris,
drs. M.J.J. Wagener

de burgemeester,
H.H. de Vries

Bijlagen:

N.v.t.

Aanleiding:

Op 24 februari 2022 heeft de gemeenteraad een motie aangenomen waarbij aan het college is verzocht om te onderzoeken wat de mogelijkheden zijn om de dorpen Loil en Nieuw-Dijk te voorzien van een eigen postcode en BAG woonplaats. Tevens is verzocht om te onderzoeken welke consequenties dit heeft voor de inwoners van de gemeente. Dit is uitgezocht en wordt hieronder aangegeven.

Overweging:

Voorgeschiedenis

Bij de implementatie van de Basisregistratie Adressen en Gebouwen (BAG) in 2008 zijn alle formele woonplaatsen gebaseerd op de toen geldende postcodegebieden. In de voormalige gemeente Bergh bestond er voor alle kernen een eigen postcode. In de voormalige gemeente Didam was dat niet het geval. Geheel Didam (inclusief Loil en Nieuw-Dijk) is omsloten door één woonplaatsgrens met twee postcodes (6941 en 6942). Deze postcodegrens loopt midden door Didam heen. In 2008 is besloten om geen postcodes aan Loil en Nieuw-Dijk toe te kennen.

Er wordt pas gesproken over een formele BAG woonplaats wanneer er ook een eigen postcode aan toegekend is. PostNL is bronhouder van de postcodes.

Huidige situatie:



Raadsvoorstel

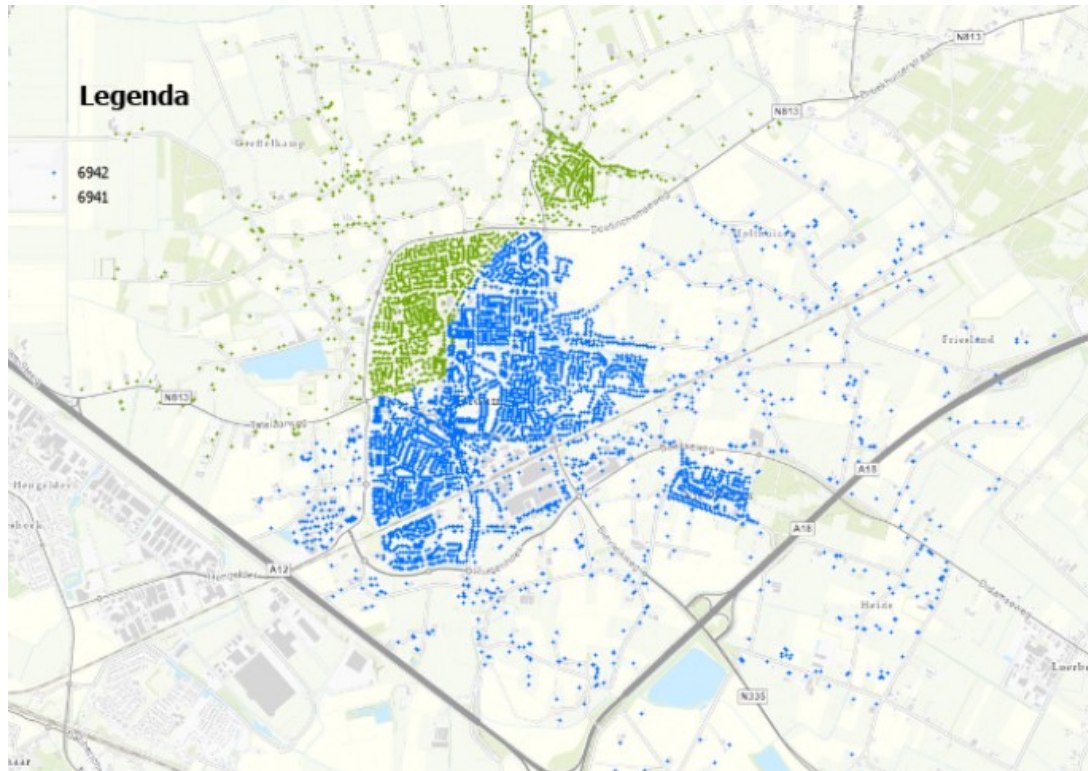

Consequenties

Wanneer het besluit zou worden genomen om van Loil en Nieuw-Dijk een eigen woonplaats met eigen postcode te maken dan heeft dit veel (en ook financiële) consequenties.

Navraag bij PostNL (11-5-2022) leert ons dat elk te muteren adres ca. €150,-- a €200,-- kost. Bij een globale eerste inschatting, we weten immers geen exacte grens, komen we uit op circa 670 adressen voor Loil (kern en buitengebied) en circa 660 adressen voor Nieuw-Dijk. De huidige woonplaats Didam (kern en buitengebied) heeft 8306 adressen.

De kosten voor de mutatie bij PostNL voor de administratieve wijziging komt dan neer op een bedrag gelegen tussen de €199.500,-- en €266.000,--.

Grafische afbakening

Momenteel is er overigens geen afgebakende grens in het buitengebied van Didam tussen Didam, Loil, Nieuw-Dijk, Oud Dijk en Greffelkamp. Voor de afbakening van een woonplaats is het een voorwaarde om ook de grens gedetailleerd af te bakenen. Welk adres, welk pand, welk perceel en welke openbare ruimte hoort bij welke woonplaats? Zou dat alleen de grens voor Loil en Nieuw-Dijk moeten zijn of zouden we dit ook voor Oud-Dijk en Greffelkamp moeten doen? En zo ja: waar loopt die grens dan?

Daarnaast is het ook wenselijk om de afbakening te maken tussen binnen en buiten de bebouwde kom. Het CBS zal de indeling ook moeten aanpassen.

Vergoeding bewoners en bedrijven

Bij elke vernummering van een adres moet de gemeente ook een onkostenvergoeding betalen. Voor burgers geldt daarbij een vergoeding van €100,- en voor bedrijven een vergoeding van €200,-. Als de gemeente hiertoe het initiatief neemt hebben ze recht op deze vergoeding. Dit is conform de 'Beleidsregels naamgeving openbare ruimte en nummering gemeente Montferland 2010'.

Aanpassen systemen in- en extern

Naast de hierboven genoemde vergoedingen moeten de adressen worden aangepast in de BAG. Alle gemeentelijke systemen met adresgegevens moeten worden aangepast. Denk hierbij aan de administratieve verhuizingen bij Burgerzaken, WOZ en Sociale zaken. Naast de gemeentelijke systemen zullen ook derden hun adressen moeten aanpassen.

Gevolgen BRP

Als het gaat om de basisregistratie personen (BRP) betekent het toekennen van woonplaatsnamen aan Loil en Nieuw-Dijk dat er een infrastructurele wijziging plaats gaat vinden. Belangrijk hierbij is om inzichtelijk te hebben om hoeveel persoonslijsten van inwoners van de gemeente Montferland het gaat. Op deze persoonslijsten vind namelijk een wijziging van categorie 8 (de verblijfplaats) plaats. Omdat door deze wijziging berichtgeving naar afnemers van de gegevens uit de BRP wordt genereerd via de landelijke GBA-verstrekkingen moet er een inventarisatie plaatsvinden door de Rijksdienst voor Identiteitsgegevens (RvIG) en door de leverancier van de software waarmee de uitvoering van de BRP plaatsvindt. Voor nu is de inschatting dat de gemeente Montferland daarvoor gedurende een week zal worden afgesloten van het berichtenverkeer. In de praktijk betekent dit dat de dienstverlening van het team Burgerzaken gedurende een week minimaal is. Dit is nodig om de gegevens in de BRP te converteren en om de berichtencycli die samenhangen met de bijhouding van de BRP aan andere gemeenten en de gegevensverstrekking aan de landelijke afnemers te kunnen stroomlijnen. Deze werkzaamheden vinden plaats onder begeleiding en toezicht van RvIG. Qua uitvoering moet in de voorbereiding rekening worden gehouden met een doorlooptijd van 9 maanden tot een jaar.

Daarnaast is de BRP de bron en grondslag voor de binnengemeentelijke gegevenshuishouding, iedere mutatie gaat één op één naar de Makelaarsuite. Hiervoor is het eveneens nodig om in beeld te brengen wat de gevolgen van de wijziging zijn.

Overige consequenties

Naast hetgeen hierboven staat weergegeven kan er sprake zijn van onvoorziene kosten. Denk hierbij bijvoorbeeld aan eventuele proceskosten/schadeclaims, inhuur consultancy, uren van eigen medewerkers maar bijvoorbeeld ook aan aanpassing van navigatiesystemen en adresbestanden van derden die geen gebruik maken van de basisregistraties.

In het kader van de postcodes in de BAG wordt er tussen gemeenten en PostNL samengewerkt in de postcodetoekenning. De spelregels zijn afgesproken in een convenant. Eén van de onderdelen is het "woonplaatsbeginsel". Het woonplaatsbeginsel houdt in dat een eigen viercijferige code maar in één woonplaats kan voorkomen. In het convenant is afgesproken om terughoudend met nieuwe woonplaatsen om te gaan omdat postcodes een bepaalde inhoudelijke logica kennen en dus niet onbeperkt beschikbaar zijn. Zoals hierboven besproken moeten gemeenten een vergoeding betalen aan PostNL als er wordt gekozen voor nieuwe woonplaatsen. Uitgangspunt is dat postcodes in Nederland zo min mogelijk veranderen (zowel in het belang van burgers als voor de processen van bedrijven en overheden).

Wettelijke grondslag en/of kader:

Wet BAG, BRP en WOZ.

Afstemming:

Zoals u heeft kunnen lezen is er afstemming geweest met PostNL.

Financiën:

Zie hierboven.

Participatie en communicatie:

Er heeft geen participatie plaatsgevonden.

Uitvoering en evaluatie:
(Vooralsnog) Niet van toepassing.