Les oiseaux rares en France en 1996

Rapport du Comité d'Homologation National

par Philippe J. Dubois et le CHN



Introduction

Voici donc le 15ème rapport du Comité d'Homologation National (CHN) qui couvre l'année 1996. En augmentation constante, le nombre de fiches examinées par le CHN atteint cette année le nombre de **620** (soit +6,8 % par rapport à 1995). Ceci se traduit par un travail de plus en plus important de la part des membres, du Secrétaire et du rédacteur ! Et pourtant le nombre d'espèces soumises à homologation diminue (*cf. infra*). Comme l'année dernière, 81 % des données ont été acceptées.

En 1996, le poste de Marc Duquet était à pourvoir, tandis que Jean Sériot a présenté sa démission pour convenances personnelles. Le CHN les remercie pour leur participation fructueuse au Comité. Dominique Michelat succède donc à Marc Duquet, tandis qu'Yvon Créau remplace Jean Sériot pour une période de 2 ans, date à laquelle le mandat de ce dernier venait à expiration. Ainsi pour 1996, le CHN se compose donc de : Yvon Créau, Pierre Crouzier, Philippe J. Dubois (Président), Thierry Fournet, Dominique Michelat, Serge Nicolle, Alain Rouge, Pierre Yésou ainsi que Jean-Yves Frémont (Secrétaire, non-votant). Un poste a été pourvu en 1997 et un doit l'être en 1998. Les candidats à ce poste sont priés de se faire connaître auprès du CHN *avant le 1er mars 1998.*

Travaux et décisions prises par le CHN

Les travaux et décisions prises par le CHN au cours de cette année ont été publiés dans *Ornithos* (3 : 142-143 & 4 : 45). Le CHN rappelle toutefois qu'à compter du 1er janvier 1998, l'Ibis falcinelle *Plegadis falcinellus*, le Pygargue à queue blanche *Haliaeetus albicilla* et le Mergule nain *Alle alle* ne seront plus soumis à homologation nationale. De même, les données de Faucon d'Éléonore *Falco eleonorae* examinées par le CHN ne concerneront plus celles de la frange littorale méditerranéenne. Toute observation effectuée ailleurs en France reste bien entendu soumise à homologation. Le CHN rappelle une nouvelle fois qu'il est recommandé de rédiger la fiche (nouveau modèle) dès que possible après l'observation et en tout cas de l'envoyer avant le 31 décembre de l'année en cours. Ceci évite la publication très tardive de données anciennes. Trop de données restent encore dans les carnets de leur(s) observateur(s).

Les faits marquants

En 1996, une espèce a été ajoutée à la Liste Française, le Grand Héron *Ardea herodias*. Deux autres l'ont été pour l'année 1995 : le Gravelot mongol *Charadrius mongolus* et le Choucas de Daourie *Corvus dauuricus*. Cette année fournit également la seconde mention française de Goglu des prés *Dolichonyx oryzivorus*, tandis que 1996 permet d'observer le deuxième Fuligule à tête noire *Aythya affinis* et les seconds Vanneau à queue blanche *Chettusia leucura* et Fauvette de Rüppell *Sylvia rueppelli*. Le Canard noir *Anas rubripes* et la Sterne élégante *Sterna elegans* fournissent quant à eux le troisième oiseau français, tandis qu'un Aigle impérial *Aquila heliaca* est le quatrième pour la France. À noter enfin, un nouveau record de 72 Érismatures rousses *Oxyura jamaicensis* et de 4 couples nicheurs d'Élanions blancs *Elanus caeruleus*. Le second Bruant roux *Emberiza rutila* français a été placé en catégorie D1.

Liste systématique des données acceptées (catégories A et C)

Les données sont présentées comme suit :

1. Noms français et scientifique.

2. Entre parenthèses, les deux premiers chiffres, respectivement le nombre de données homologuées depuis 1981 (1996 exclue) et celui des individus correspondants ; les deux derniers, la même chose pour 1996.

3. Présentation des données par année et par ordre alphabétique des départements.

4. Localité, effectif (si non précisé : se réfère à un individu), âge et sexe si connus (pour les données printanières, une précision est fournie seulement quand l'oiseau n'est pas en plumage nuptial adulte).
5. Précision si l'oiseau a été tué, trouvé mort ou capturé par un bagueur.
6. Précision si l'oiseau a été photographié (phot.), filmé en vidéo (vidéo) ou enregistré sur bande audio (enr.).
7. Date(s) d'observation.
8. Observateur(s), sauf exception limité à 3 (ordre alphabétique et/ou découvreur, identificateur, photographe/dessinateur).
9. Au début du commentaire sur chaque espèce, la distribution générale de l'espèce est donnée entre parenthèses.
10. La séquence taxonomique est celle de Voous (*The List of the Birds of the Western Palearctic*, 1978), modifiée par la *Liste des Oiseaux de France* (CAF 1997).
11. Les données concernant les races sont mentionnées comme « présentant les caractéristiques » de la race concernée.
12. Sauf indication contraire, les données se rapportent à 1996. Les données présentées sont la propriété entière du ou des observateurs. Elles doivent être citées comme telles dans la littérature, par exemple : Goéland d'Audouin, un adulte le 22 janvier 1996 à Méan/Saint-Nazaire, Loire-Atlantique (J. Pourreau *in* Dubois et le CHN 1997).

GRÈBE À BEC BIGARRÉ *Podilymbus podiceps* (3/3 - 0/0)

1995 Manche - Réserve naturelle de Vauville, ad., 20 mars au 30 avril (Th. Demarest *et al.*)

(Amériques). Troisième mention française, la même année que la seconde (voir *Ornithos* 3 : 80-81). Cependant, cet oiseau a bénéficié d'une bien moindre publicité, si bien qu'il n'a été observé que par quelques privilégiés, malgré un long séjour...

PUFFIN SEMBLABLE *Puffinus assimilis* (13/13 - 0/0)

1985 Finistère - Ouessant : Kadoran, 12 avril (Y. Guermeur) ; Porz Doun, 11 juin (Y. Guermeur).
1986 Finistère - Ouessant : Porz Doun, 1er mai (Y. Guermeur).
1987 Nord - Le Clipon/Loon-Plage, 27 septembre (Y. Baptiste, G. Schamelhout, D. Vanackere).
1988 Finistère - Ouessant : Porz Doun, 28 août (Y. Guermeur), 2 septembre (Y. Guermeur) ; Creac'h, 23 septembre (P.J. Dubois, M. Duquet *et al.*), 27 septembre (P. Yésou), Kadoran, 28 septembre (Y. Guermeur).
1989 Finistère - Ouessant : Creac'h, 20 octobre (P. Crouzier, L. Hansen, K.M. Nielsen).
1992 Nord - Le Clipon/Loon-Plage, 4 septembre (H. Dufourny *et al.*).

(La race *baroli* niche à Madère, aux Salvages, aux Canaries et aux Açores). Le CHN a révisé l'ensemble des fiches de Puffin semblable soumises à homologation depuis leur prise en compte par le Comité (1981). Il en ressort que 13 données (et un nombre

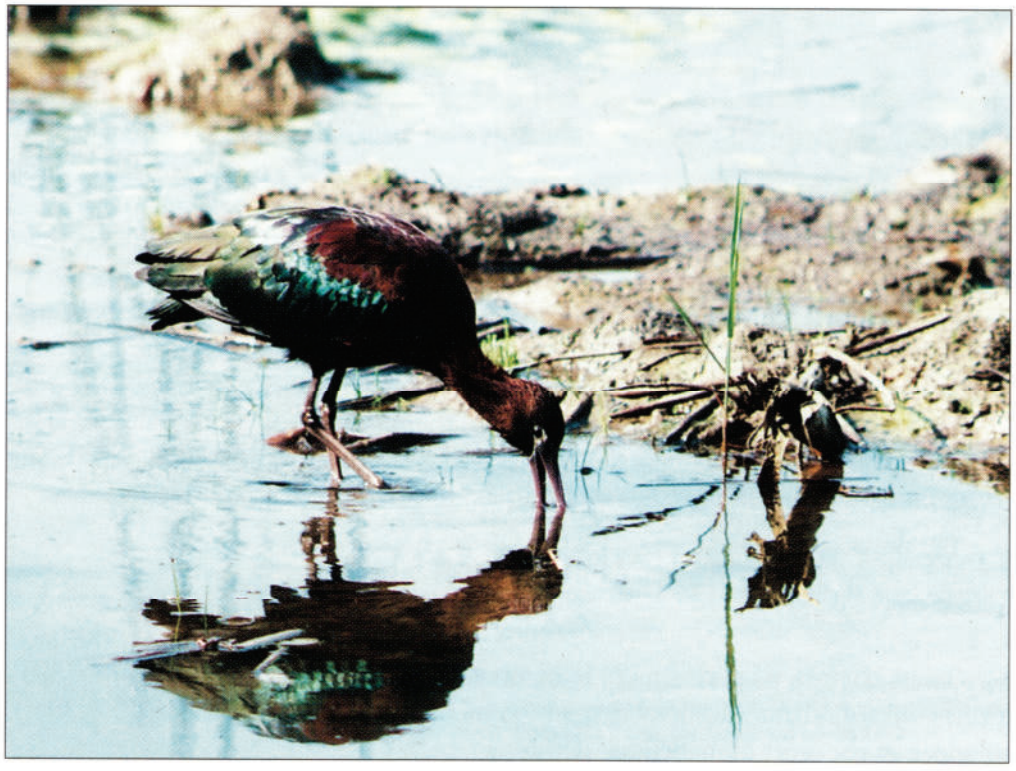

1. Ibis falcinelle *Plegadis falcinellus*, adulte, Villeneuve-Loubet, Alpes-Maritimes, avril 1996 (M. Boët). *Adult Glossy Ibis.*

identique d'individus) ont été homologuées (voir liste ci-dessus). Hormis 3 observations de printemps, les autres ont été effectuées entre le 28 août et le 20 octobre et notamment à la fin du mois de septembre. L'espèce n'est pas vue annuellement (maximum de 4 données en 1988). Ouessant et la digue du Clipon dans le Nord sont les deux seuls sites où cette espèce a été observée. Il en existe sûrement d'autres. Les données de 1995, publiées dans le rapport précédent (*Ornithos* 3 : 154) restent homologuées. Celles qui ne sont plus acceptées par le CHN figurent en fin de rapport.

FRÉGATE INDÉTERMINÉE *Fregata sp.* (2/2 - 0/0)

1991 Bouches-du-Rhône - Camargue : Les Impériaux, imm. probable, 7 septembre (V. & X. Rufray).

(Mers tropicales). Il s'agit de la seconde donnée de frégate (indéterminée) homologuée en France. La première avait été observée depuis la digue du Clipon, Nord, le 17 février 1990.

AIGRETTE DES RÉCIFS *Egretta gularis* (17/10 - 3/3)

Bouches-du-Rhône - Camargue : Mas d'Agon, ad., race *gularis*, forme sombre, 8 mai au 22 août (Y. Kayser, N. Sadoul *et al.*).
Gard - étang des Caïtives/Aigues-Mortes, ad., race indéterminée, forme sombre, phot., 6 juin au 20 juillet (E. Didner, Y. Kayser, L. Tatin *et al.*).
Vaucluse - Pont de Mirabeau, race *gularis*, forme sombre, phot., 18 mai au 5 juin (M.-C. Martin).
1995 Bouches-du-Rhône - Camargue : La Sigoulette, ad., race *gularis*, forme sombre, 5 mai (*Ornithos* 3 : 154), oiseau différent de celui observé depuis 1988 à La Capelière d'après les observateurs.

(Afrique, Asie). Les 3 données de 1996 concernent apparemment de nouveaux oiseaux, bien qu'il soit tout à fait possible que celui observé en Camargue en 1995, soit l'un de ceux notés en 1996. Ceux-ci ont été observés au sein de colonies d'Aigrettes garzettes *E. garzetta*. L'oiseau du Mas d'Agon, en plumage nuptial parfait, s'est très probablement reproduit avec une Garzette. Quant à celui d'Aigues-Mortes, accouplé également à une Garzette, il est vu sur un nid contenant 3 œufs. Le 18 juillet, 2 poussins agés d'une vingtaine de jours sont capturés et bagués. Ils seront revus (volants) le 20 juillet. Cet oiseau pourrait être de la race orientale *schistacea*.

GRAND HÉRON *Ardea herodias* (0/0 - 1/1)

Finistère - Ouessant : Porz Coret et environs, ad., 11 au 27 avril (Y. Guermeur, Ch. Kerbiriou, J.-Y. Péron).

(Amériques). Il s'agit de la première mention française et l'une des rares du Paléarctique Occidental (Alström *et al.* 1992). Cette espèce a été admise en catégorie A de la Liste Française (*Ornithos* 4 : 138).

IBIS FALCINELLE *Plegadis falcinellus* (145/268 - 35/47)

Ain - Le Plantay, 2 ad., 27 avril (P. Crouzier).
Alpes-Maritimes - Vaugrenier/Villeneuve-Loubet, ad., phot., 30 avril au 4 mai (M. Boët *et al.*).
Bouches-du-Rhône - Camargue : maximum de 17 données et de 24 individus, dont 4 couples nicheurs, phot., 10 mars au



2. Grand Héron *Ardea herodias*, adulte, Ouessant, Finistère avril 1996 (C. Kerbiriou). *Adult Great Blue Heron, the first for France.*

13 août (Y. Kayser, A. Renaudier *et al.*), 11 données et 9 ind. différents, 3 septembre au 1er novembre (Y. Kayser *et al.*).
Haute-Corse - étang de Biguglia/Borgo, ad., 5 mai (C. Cabon, E. Le Roy).
Jura - Deux-Fays, ad., 24 avril (L. Bardin, H. Brugnot, M. Giroud).
Saône-et-Loire - Lays-sur-le-Doubs, 5 ad., 28 avril (M. Dalerey, Ph. Gayet, E. Noyon).
Seine-Maritime - marais du Hode/Le Havre, 4 décembre (L. Philippe).
Var - marais de L'Esparres et étang Redon/Hyères, 3 ad., phot., 5 au 14 mai (L. Molard, J.-G. Robillard).
1995 Eure-et-Loir - Saint-Avit-Les-Guespières, un ad. au moins, phot., 1er avril (Th. Cense).

(Cosmopolite, les colonies les plus proches dans les Balkans et probablement en Hongrie. Aussi delta du Pô et Sardaigne. A niché en Camargue et dans l'Aude). La comptabilité précise des oiseaux camarguais s'est avérée impossible cette année. Dans cette région, 4 couples se sont reproduits (Kayser *et al.* 1997). On notera pour 1996, un afflux bien marqué dans les derniers jours d'avril, touchant l'est et le sud (y compris la Camargue) de la France (première mention pour la Franche-Comté), tandis que deux oiseaux du Var (un couple probable) paradaient sur le site ! Rappelons enfin qu'à compter du 1er janvier 1998, l'espèce n'est plus soumise à homologation (voir *Ornithos* 4 : 85).

OIE À BEC COURT *Anser brachyrhynchus* (15/48 - 5/12)

Aube - lac de la Forêt d'Orient/Piney, ad., 14 janvier au 17 février (S. Jouaire, A. Millon).
Finistère - Ouessant : Kun et environs, imm., phot., 8 au 20 octobre (J.-L. Bigorne, B. Helsens *et al.*).
Nord - Petit-Denna/Loon-Plage, ad., phot., 3 février (P. Rousset *et al.*).
Pas-de-Calais - Sangatte, 4 ind., 25 février au 1er mars (G. Flohart *et al.*) ; Marck, 3 ind., 13 décembre (G. Flohart).
Somme - Marquenterre/Saint-Quentin-en-Tourmont, 10 et 17 janvier, 2 ind., 31 janvier (G. Flohart).
1995 Haute-Marne - lac du Der/Braucourt, ad., 19 octobre au 22 janvier 1996 (B. Theveny, Ch. Riols *in litt.*) et non 19 au 29 octobre uniquement (*Ornithos* 3 : 155).

(Est du Groenland, Islande, Spitzberg). Avec l'afflux de Bernaches nonnettes *Branta leucopsis* du début de l'année (Dubois 1996), sont arrivées quelques Oies à bec court dans le nord et l'est du pays. L'oiseau de l'Aube était muni d'un collier bleu, signant son origine (Spitzberg).

BERNACHE CRAVANT *Branta bernicla* (15/10 - 2/1)

Individus présentant les caractéristiques de la race *nigricans*, appelée « Bernache cravant du Pacifique » :
Charente-Maritime - Ars-en-Ré, ad., 10 janvier au 27 février (H. Robreau *et al.*) et non 29 décembre 1995 uniquement (*Ornithos* 3 : 155), ad., phot., 13 décembre au 20 janvier 1997 (H. Robreau).
Côtes d'Armor - baie de Saint-Brieuc, ad., 25 février au 10 mars (M. Plestan *et al.*).

(Amérique arctique, Sibérie orientale). Oiseau rétais parfaitement fidèle à son site d'hivernage. Un autre a été observé autour de Paimpol, Côtes d'Armor, jusqu'en 1988. Il est difficile d'affirmer qu'il puisse s'agir de celui de la baie de Saint-Brieuc.

BERNACHE À COU ROUX *Branta ruficollis* (8/9 - 4/3)

Landes - marais d'Orx, 7 au 14 décembre (G. Blake, A. Guyot *et al.*) ; Saint-Martin-de-Seignanx, 25 décembre au 8 février 1997 (E. Hiriart, F. & L. Veyrunes *et al.*), le même oiseau.
Manche - Barneville-Carteret, 2 ind., 23 février (L., L. & M. Legrand).
Haut-Rhin - Chalampé, 24 décembre au 10 janvier 1997 au moins (R. Sané, F. Schmitt).

(Sibérie). L'individu noté dans les Landes a séjourné auparavant en Charente-Maritime en octobre et novembre (donnée non soumise...). Celui d'Alsace est probablement un oiseau fidèle au secteur. Quant à l'observation de la Manche, elle est remarquable, car elle concerne deux oiseaux (pendant la période d'afflux de Bernaches nonnettes).

CANARD À FRONT BLANC *Anas americana* (14/15 - 1/1)

Nord - Téteghem, fem., 15 au 21 décembre (P.J. Dubois, G. Flohart *et al.*).

(Amérique du Nord). Les femelles sont nettement plus difficiles à repérer que les mâles, mais attention aux hybrides chez ces derniers.

SARCELLE ÉLÉGANTE *Anas formosa* (3/3 - 1/1)

1995 Meurthe-et-Moselle - Saint-Clément, mâle, phot., octobre à mai 1996 (H. Michel, M. & Mme Schaub).

(Sibérie, Asie). Cette espèce figure en catégorie A mais également en D1. Cet individu était probablement un échappé. La dernière mention française, de décembre 1991, était également de Lorraine (Moselle).

SARCELLE D'HIVER *Anas crecca* (13/10 - 1/1)

Mâles présentant les caractéristiques de la race américaine *carolinensis*, appellée « Sarcelle d'hiver de la Caroline » :
Orne - étang de Bois-Roger/Neauphe-sous-Essai, mâle, 13 au 23 novembre (P. Provost).
1995 Somme - Marquenterre/Saint-Quentin-en-Tourmont, mâle, 14 et 15 janvier (*Ornithos* 3 : 155), également le 28 avril (D. Cohez).

(Amérique du Nord). Des départements qui fournissent en général peu d'observations pour le rapport annuel peuvent parfois réserver de belles surprises aux observateurs assidus.

CANARD NOIR *Anas rubripes* (0/0 - 1/1)

Loire-Atlantique - Bourgneuf-en-Retz, mâle ad., 2 janvier (J.-Y. Frémont, A. Larousse).
Vendée - Bouin, mâle ad., 2 au 4 janvier (J.-Y. Frémont, A. Larousse, D. Tavenon), le même oiseau que celui de Loire-Atlantique.

(Amérique du Nord). Troisième mention française. Les deux précédentes était du 30 novembre 1972 dans l'estuaire de la Penzé, Finistère (oiseau tué à la chasse) et du 10 décembre 1976 dans le marais de Vendages, Gironde (également tué et bagué en juillet 1976 à Sheffield, Canada). On remarquera la localisation « atlantique » de ces 3 données. L'individu de 1996, observé le matin en Loire-Atlantique, « a passé la frontière » l'après-midi.

SARCELLE À AILES BLEUES *Anas discors* (19/21 - 4/4)

Gard - La Clapière Basse/Le Cailar, mâle, 5 juin (X. Rufray).
Hérault - étang du Maire/Mauguio, mâle, 13 octobre (Th. Delprète, E. Meyer, X. Rufray).
Vendée - Saint-Denis-du-Payré, mâle, 9 mai (P. Trotignon) ; Noirmoutier-en-L'Île, mâle, 21 juin (M. Fouquet).
1995 Maine-et-Loire - étang de Chevigné/Saint-Georges-sur-Loire, mâle, 11 avril (O. Loir *et al.*).

(Amérique du Nord). Année record avec 4 observations. Les 3 données de printemps sont tardives à très tardives (celle de 1995 est plus conforme aux dates printanières). Les femelles semblent passer inaperçues. Beau doublé pour cet observateur du Midi !

SARCELLE MARBRÉE *Marmaronetta angustirostris* (7/7 - 1/1)

Bouches-du-Rhône - Camargue : Basses-Méjanes, fem., tuée à la chasse, 18 août (Y. Kayser *et al.*).
1984 Bouches-du-Rhône - Camargue : étang d'Icard/Saintes-Maries-de-la-Mer, ad., tué à la chasse, 21 octobre (R. Kemlin *fide* R. Mathevet).

(Méditerrannée, Moyen-Orient, Inde du Nord). Il est dommage que ces deux données soient parvenues dans cet état au CHN... Cela dit, il n'y a pas de raison de penser qu'il ne s'agisse pas d'oiseaux sauvages et une dispersion automnale vers le nord d'oiseaux nicheurs en Espagne est envisageable.

FULIGULE À BEC CERCLÉ *Aythya collaris* (45/39 - 5/4)

Mayenne - étang de Chamberson/Saint-Mars-sur-la-Futaie, mâle, 13 au 27 janvier (A. & B. Helsens *et al.*).
Moselle - étang de Welchof/Puttelange-aux-Lacs, mâle, phot., 1er novembre au 15 décembre (G. Joannès *et al.*).
Oise - Moru-Pontpoint et Verneuil-en-Halatte, mâle, 26 octobre au 28 décembre (R. Baradez, M. & P. Sengez *et al.*).
Sarthe - Marçon, mâle, phot., 18 novembre au 14 décembre (Ch. Kerihuel *et al.*).
Vendée - étang des Boucheries/Les Landes Genusson, mâle, 1er novembre au 28 décembre (H. Bélier, J. Gonin *et al.*).
1995 Calvados - Saint-Manvieu-Bocage, mâle, 12 novembre (S. Lecocq).

(Amérique du Nord). Hormis l'oiseau de Moselle, tous les oiseaux sont virtuellement de nouveaux venus (bien que l'on puisse s'interroger sur l'individu observé en Mayenne en début d'année et dans la Sarthe au début de l'hiver suivant). Une femelle du Finistère n'a pas été soumise à homologation et rappelons que 4 oiseaux signalés dans le rapport précédent ont été vus jusqu'au début de l'année 1996, soit un total de 9 oiseaux différents vus dans l'année.

FULIGULE À TÊTE NOIRE *Aythya affinis* (2/1 - 3/1)

Bouches-du-Rhône - Camargue : La Capelière et Vaccarès, mâle, phot., 12 février au 4 avril (Y. Kayser, M. Thibault *et al.*), mâle, 28 novembre au 15 février 1997 (Y. Kayser *et al.*) ; fem., phot., 19 mars au 4 avril (P. Defos du Rau, M. Thibault *et al.*).

(Amérique du Nord). Le mâle est certainement le même qu'en 1992 et 1993. En revanche, la femelle, identifiée grâce à la persévérance des deux découvreurs, est nouvelle et fournit l'une des rares données de femelle pour le Paléarctique occidental.



3. Fuligule à tête noire *Aythya affinis*, mâle (à droite) accompagné d'un couple de Fuligules morillons *Aythya fuligula* La Capelière, Camargue, Bouches-du-Rhône, février 1996 (A.B. van den Berg).
Male Lesser Scaup (right) with a pair of Tufted Ducks.

MACREUSE À FRONT BLANC *Melanitta perspicillata* (12/12 - 1/1)

Vendée - La Tranche-sur-Mer, mâle imm., 2 avril (A. Thomas).

(Amérique du Nord). Il semble s'agir d'un nouvel oiseau sur ce site décidément très attractif pour cette macreuse néarctique.

ÉRISMATURE ROUSSE *Oxyura jamaicensis* (119/217 - 23/72)

Ain - Marlieux, mâle, 3 octobre (P. Crouzier), fem./imm., 17 octobre (A. Renaudier, L. Ruty).
Aube - lac de la Forêt d'Orient/Géraudot, mâle, 28 novembre (F. Legendre).
Bouches-du-Rhône - Camargue : Saint-Seren, mâle, 4 et 5 novembre (T.A. Jones, M. Smart *et al.*).
Charente-Maritime - La Brée-les-Bains, 3 mâles et une fem., 1er janvier (P. Trotignon) ; Saint-Denis-d'Oléron, 2 mâles et une fem., 29 octobre (P. Trotignon), 3 mâles et 3 fem., 8 décembre (P. Trotignon).
Cher - étang du Puits, fem., 31 janvier au 5 février (D. Chavigny).
Ille-et-Vilaine - étang de Paintourteau/Erbrée, mâle, 14 août, 2 mâles, 16 août au 26 décembre (Y. Bernard, S. Guérin).
Landes - marais d'Orx, mâle, 8 avril (A. Guyot), mâle ad. et mâle imm., phot., 29 décembre (A. Guyot, F. Veyrunes *et al.*).
Loire-Atlantique - lac de Grand-Lieu/Saint-Philbert-de-Grand-Lieu, 35 ind., dont 9 mâles, 24 janvier, puis 34 à 15 ind., jusqu'au 12 avril (P. Boret, C. Douge, S. Reeber), mâle, tué dans un filet de pêche, 1er juin (P. Boret, C. Douge, S. Reeber), mâle, 5 et 7 juin (P. Boret, C. Douge, S. Reeber) ; Port-Saint-Père, mâle, 10 et 12 juin (D. Pilvin).
Maine-et-Loire - étang de Tressé/Pouancé, 2 mâles et 4 fem., 2 octobre (F. Gabillard).
Manche - étang de Morette/Le Teilleul, mâle et fem., 3 août (S. Lecocq).
Meuse - Madine, mâle, 29 septembre (F. Cheniguer, J.-Ch. Koenig, R. Lécaille).
Nord - Téteghem, mâle et fem., 21 février (B. Bril) ; Thumeries, fem./imm., 22 et 23 septembre (R. Kubiak *et al.*) ; Armbouts-Cappel, 2 fem./imm., phot., 13 au 18 octobre (Ch. Capelle, E. Dansette).
Oise - Sacy-le-Grand, mâle, 30 mai au 6 juin (A. Rouge, M. & P. Sengez).
Pyrénées-Atlantiques - lac de l'Ayguelongue/Momas et Mazerolles, fem./imm., 9 novembre au 11 janvier 1997 (S. Duchateau, A. Guyot *et al.*).
1995 Landes - marais d'Orx, mâle et fem./imm., 5 novembre, la fem./imm. jusqu'au 13 janvier 1996 (G. Blake, B. Gonzales, P. Grisser).
1995 Loire-Atlantique - lac de Grand-Lieu/Saint-Philbert-de-Grand-Lieu, 26 octobre (P. Boret, C. Douge, S. Reeber).
1995 Manche - étang de Morette/Le Teilleul, mâle, 6 juillet (S. Lecocq).
1995 Seine-et-Marne - étang du Coq/Roissy-en-Brie, mâle, 18 au 30 novembre et non à Poses, Eure, comme signalé par erreur (*Ornithos* 3 : 156).

(Amérique du Nord, introduite en Grande-Bretagne où elle se reproduit librement). Le chiffre record de 1995 (53 oiseaux) est à nouveau battu cette année (72 oiseaux)... Le nombre d'individus de cette espèce en France ne cesse de croître et pose bien entendu à terme des problèmes de conservation très graves pour l'Érismature à tête blanche *O. leucocephala*. Le Ministère de l'Environnement a pris des mesures de limitation de l'espèce en France (Dubois et Perennou 1997), mais leur application semble problématique. On constate dans le même temps, une présence de l'espèce de plus en plus régulière en période estivale et des effectifs accrus au lac de Grand-Lieu... À noter enfin que certains des oiseaux de Charente-Maritime avaient déjà été notés en 1995 et n'entrent donc pas dans la comptabilité de 1996.

ÉRISMATURE À TÊTE BLANCHE *Oxyura leucocephala* (14/13 - 1/1)

Yvelines - étang de Saint-Quentin-en-Yvelines, fem. ad., 18 au 20 décembre (Th. Fournet *et al.*).

(Circum-méditerranéen : Espagne, Tunisie, Turquie, dans les Balkans [?]. Également au nord de la Caspienne). Il faut remarquer que la plupart des données de cette érismature en France sont hivernales.

ÉLANION BLANC *Elanus caeruleus* (26/36 - 4/15+)

Landes - localités tenues secrètes, 4 couples présents : un couple produit 3 nichées (respectivement de 2, 3 et 4 jeunes), un autre produit 2 nichées (nombre de jeunes inconnu), et les deux autres n'ont apparemment pas eu de jeunes (P. Grisser *et al.*).

(Afrique, Asie méridionale, Espagne, Portugal, sud-ouest de la France). Lentement mais sûrement, l'Élanion blanc s'installe en France. On devrait à terme le trouver nicheur ailleurs. Un oiseau du Gard, au printemps 1996, n'a pas été soumis à homologation... Les six nouveaux adultes ont été comptabilisés dans les statistiques du CHN, en même temps que les jeunes.

PYGARGUE À QUEUE BLANCHE *Haliaeetus albicilla* (220/175 - 16/12)

Ain - Le Plantey, Chalamont et environs, 2ème hiver, 6 janvier au 3 mars (C. Bonnet, J.-B. & P. Crouzier) ; Foissiat, 1er ou 2ème hiver, 4 mars (J.-B. & P. Crouzier) ; Lescheroux, 1ère ou 2ème année, 9 mars (P. Crouzier), le même oiseau ?
Aube - lacs aubois, ad., 2 novembre (B. Vacheret), 2 ad., 1er décembre au 21 février (P. Albert, A. Millon, S. Paris *et al.*).
Bouches-du-Rhône - Camargue : Pin-Fourcat, 2ème année, 17 février (Y. Clarion, Y. Kayser *et al.*) ; marais du Vigueirat, 2ème année probable, 27 décembre (Y. Kayser, A. Mante).
Calvados - Amblie, ad., 24 novembre au 1er décembre (A. Desmotreux).
Loir-et-Cher - Mulsans, imm., 5 janvier (A. Perthuis).
Marne - lac du Der/Chantecoq, 1er hiver, 2 et 3 mars (R. Riols, B. Theveny), ad., 23 octobre (G. Bultel, Ch. Riols *et al.*), 2 ad., 30 oct. au 10 fév. 1997, un oiseau jusqu'au 11 mars (F. Noël, C. Riols, B. Theveny *et al.*), imm. possible, 30 oct. (B. Vacheret).





4 & 5. Pygargue à queue blanche *Haliaeetus albicilla*, 2ème hiver, Camiers, Pas-de-Calais, décembre 1995 (P. Étienne).
Second-winter White-tailed Eagle.

Moselle - étang de Lindre/Tarquimpol, 3ème ou 4ème hiver, 1er avril 1996 et non de 1995 comme publié par erreur (*Ornithos* 3 : 157).
Bas-Rhin - Diebolsheim, subad., 27 décembre (Ch. Dronneau).
Vendée - baie de l'Aiguillon/Saint-Michel-en-L'Herm, imm., 29 décembre (Th. Dieuleveut, B. Condoumi).
1993 Bas-Rhin - Krafft-Plobsheim, imm., 17 janvier (J.-M. Bronner, J.-P. Hiss *et al.*).
1995 Ain - Villars-les-Dombes et Chalamont, 1er hiver, 23 décembre au 3 mars 1996 (J.-B. & P. Crouzier).
1995 Meuse - Grand Morinval/Laheycourt, subad., 12 novembre (F. Loppin).
1995 Moselle - étang de Lindre/Tarquimpol, subad., 4 au 12 novembre, et non 9 au 12 novembre, juv., 2 au 5 décembre, et non 2 au 15 décembre, ad., 8 novembre au 15 décembre et non 15 décembre seulement.(*Ornithos* 3 : 157).
1995 Pas-de-Calais - Camiers, 2ème hiver, phot., 26 décembre au 7 mars 1996 (M. Guerville, J.-Y. Frémont, G. Terrasse *et al.*).
(Europe septentrionale et centrale, Islande, sud-ouest du Groenland). Année tout à fait classique (et à peu près identique à celle de l'an passé en nombre d'individus), puisque la moyenne annuelle depuis 1981 est de 11,75 oiseaux. L'observation d'un adulte dans le Calvados est remarquable.

VAUTOUR MOINE *Aegypius monachus* (5/5 - 1/1)

Pyrénées-Orientales - Béna, 4 juillet (J. Dalmau).
(De l'Espagne à la Chine). Les Vautours moines des Cévennes semblent vagabonder jusqu'en Espagne (C. Bagnolini, comm. pers.) et ceux de ce pays sont en pleine croissance. Autant de chances pour en observer entre les deux régions (et ailleurs !).

BUSARD PÂLE *Circus macrourus* (27/27 - 1/1)

Vendée - Angles, mâle, 10 avril (A. Thomas).
(Asie centrale, à l'ouest jusqu'en Roumanie). Avec une seule donnée (très occidentale), cette année marque le pas : ces dernières années, 3 à 5 oiseaux étaient observés en France.

BUSE FÉROCE *Buteo rufinus* (3/3- 0/0)

1995 Bouches-du-Rhône - Camargue : marais du Grenouillet, ad. probable, 8 novembre (Y. Kayser).
(Afrique du Nord, Balkans, Moyen-Orient, Asie centrale). De nouveau un oiseau après ceux de 1994 en Gironde et dans les Alpes-Maritimes. L'origine de celui-ci est un peu douteuse, une Buse féroce s'étant échappée à cette époque du parc ornithologique de Pont-de-Gau, Bouches-du-Rhône.

BUSE PATTUE *Buteo lagopus* (159/167 - 2/2)

Pas-de-Calais - Étaples, imm., 30 décembre (M. Guerville).
Seine-Maritime - baie de Seine/Le Havre, 2 mars (G. & F. Beteille).
1994 Charente-Maritime - Moëze, imm., 15 novembre au 22 avril 1995 et non jusqu'au 27 février (*Ornithos* 2 : 151).
1995 Pas-de-Calais - Framezelle/Audinghen, phot., imm., 5 novembre (G. Flohart, N. Selosse).
(Scandinavie, Sibérie, Arctique canadien, Alaska). Petite année sans mouvement invasionnel, ce qui montre bien qu'en dehors de ce type d'afflux, l'espèce est une hivernante bien rare en France. L'oiseau de 1994, avec un séjour de 5 mois et 7 jours a sans doute battu un record de stationnement. Deux oiseaux précoces, de septembre 1996 n'ont pas été soumis à homologation.





6 & 7. Aigle pomarin *Aquila pomarina*, 1ère année, Réding, Moselle, juin 1996 (D. Hackel). *First-year Lesser Spotted Eagle.*

AIGLE POMARIN *Aquila pomarina* (18/19 - 4/4)

Aude - Gruissan, ad. probable, 31 août (C. Bonnet, D. Clément, P. Crouzier).
Haute-Corse - Poretta, ad., 1er mai (G. Bonaccorsi, B. Recorbet).
Meuse - étang de la Chaussée/Woël, ad., 2 septembre (F. & M. Poumarat).
Moselle - Réding, 1ère année., phot., 20 au 23 juin (D. Hackel, S. de Zorzi, J.-F. Piquet *et al.*).
(Europe centrale, Balkans, Sibérie occidentale). Chiffre record, égalant celui de 1989. Cette année-là, un à deux adultes avaient séjourné fin mai/début juin dans le Doubs. Il n'y avait que 3 données de Pomarin avant 1981... L'espèce semble passer (régulièrement ?) en mai dans le nord de la Corse.

AIGLE CRIARD *Aquila clanga* (77/59 - 10/8)

Bouches-du-Rhône - Camargue : Tour du Valat et environs, ad., 20 octobre au 22 mars 1997 (Y. Kayser, A. Olivier *et al.*), subad., 20 octobre (O. Pineau *fide* Y. Kayser), 1er hiver., forme fulvescens, 21 octobre (A. Olivier, C. Tourenq *fide* Y. Kayser), 1er hiver, 3 décembre au 31 mars 1997 (Y. Chérain, Y. Kayser *et al.*) ; Saint-Seren, 2ème ou 3ème année, 6 au 24 novembre (P.-A. Crochet, Y. Kayser *et al.*) ; Grenouillet et environs, subad., 13 novembre au 3 mars 1997 (Y. Kayser *et al.*) ; Montilles d'Ulmet, ad., 21 novembre (N. Beck).
Doubs - Pont de Roide, imm., 13 octobre (F. Veillé, H. Vigoureux).
Hérault - Saint-Aunès, ad. probable, phot., 1er mars (V. Rufray).
Moselle - étang de Lindre/Tarquimpol, ad., 21 novembre au 1er mars 1997 (J. François, M. Hirtz *et al.*).
1992 Haute-Savoie - col de Coux/Morzine, ad., 21 septembre, précédemment acceptée (*Ornithos* 2 : 151), refusée après réexamen.
1995 Cher - Sancoins, ad. possible, 26 novembre (D. Brugière, J. Duval).
(Pologne à la Sibérie orientale). Chiffre record d'individus en Camargue : 7 oiseaux (et 3 nouveaux à partir de janvier 1997), dont probablement seulement un seul adulte habitué des lieux (Tour du Valat). L'oiseau de Moselle est un « revenant ».

AIGLE IMPÉRIAL *Aquila heliaca* (1/1 - 1/1)

Bouches-du-Rhône - Camargue : bois de Tagès, imm., 10, 11 et 24 mai (Y. Kayser *et al.*).
(Balkans, Turquie jusqu'en Asie centrale, Mongolie). Il s'agit de la 4ème donnée française de cette espèce, la précédente, également de Camargue, était de l'hiver 1993/94. Pour mémoire, il y a 4 mentions françaises d'Aigle ibérique *A. adalberti*, toutes du XIXe siècle.

FAUCON CRÉCERELLETTE *Falco naumanni* (34/49 - 3/3)

Hors Crau :
Alpes-Maritimes - Nice, mâle 2ème année, phot., 3 avril, récupéré épuisé, relâché le 9 avril en Crau (J. Pineau).
Aude - Feuilla, mâle 2ème année, 12 avril (J.-Y. Frémont, A. Larousse).
Bouches-du-Rhône - Camargue : Tour du Valat, mâle, 6 avril (G. Bruneau *et al.*).
(Espagne, Afrique du Nord, Moyen-Orient, Asie centrale, en petit nombre en France). Année tout à fait conforme à la moyenne

(3 données), avec un passage groupé dans les premiers jours d'avril. À noter qu'en Crau, la population croît, et 1996 a vu 42 couples se reproduire et amener 93 jeunes à l'envol (info CEEP/FIR) !

FAUCON D'ÉLÉONORE *Falco eleonorae* (216/290 - 26/31)

Aude - Sainte-Lucie/Port-La-Nouvelle, 19 mai (A. Jonard) ; Gruissan., forme claire, 22 mai (D. Clément), forme claire, 2 et 10 juillet (D. Clément), 22 et 25 juillet (D. Clément), imm., 19 août (R. Riols), forme claire, 28 août (D. Clément), forme sombre, 29 et 31 août (D. Clément, P. Crouzier), 20 septembre (D. Clément) ; Vinassan, 28 juin (D. Clément) ; Narbonne, imm., 24 août (D. Clément) ; Peyriac-sur-Mer, forme claire, 28 août (D. Clément).
Bouches-du-Rhône - Camargue : Salin-de-Giraud, forme claire, 24 avril (Y. Kayser) ; Raphèle, forme claire, 30 avril (L. Tatin, C. Tourenq) ; étang Redon, forme sombre, 10 mai (E. Didner, Y. Kayser) ; Tour du Valat, forme sombre, 25 juin (E. Didner), forme claire, 22 août (Y. Kayser), 2 à 5 ind., 4 formes claires et une forme sombre, 30 août au 4 septembre (Y. Kayser *et al.*), forme claire, 22 septembre (A. Olivier), forme sombre, 11 octobre (Y. Kayser) ; Boisverdin, forme claire, 1er et 2 septembre (Y. Kayser) ; mas d'Icard, forme claire, 22 septembre (N. Beck).
Hérault - Saint-Aunès, forme claire, 7 août (V. & X. Rufray) ; Montpellier, forme claire, 20 septembre (V. & X. Rufray).
Pyrénées-Atlantiques - col d'Organbidexka/Larrau, forme sombre, 22 août (V. Schollaert *et al.*).
Var - presqu'île de Giens/Hyères, forme sombre, 27 mai (E. Chaput, E. Cosson) ; Carqueiranne, 2 ind., forme claire, 11 août (A. Pérennou).
1994 Bouches-du-Rhône - Camargue : Tour du Valat, forme claire, 20 au 26 avril (Y. Kayser), forme sombre, 9 juin (O. Pineau, A. Johnson), forme sombre, 6 juillet (L. Dietrich, Y. Kayser), 2 ind., forme claire, 30 août au 1er septembre, puis un seul jusqu'au 22 septembre (P.-A. Crochet, Y. Kayser) ; Vigueirat, forme claire, 3 et 5 juin (*fide* Y. Kayser), forme sombre, 4 août (A. Mante) ; Salin de Badon, forme claire, 13 au 28 août (H. Kowalski) ; étang du Fangassier, forme sombre, 30 août et 1er septembre (P.-A. Crochet) ; Boisverdin, forme claire, 3 et 4 septembre (Y. Kayser) ; La Comtesse, forme sombre, 20 octobre (H. Kowalski).

(Bassin méditerranéen, Maroc atlantique, Canaries). Avec les données de Camargue, 1994 devient l'année « record » : 52 oiseaux, devant 1992 (45) et 1988 (39). L'année 1996 se classe en 4ème position, grâce notamment à la Camargue et à Gruissan. En dehors de ces sites, les observations sont rares et celles d'Organbidexka mérite d'être soulignée. À compter du 1er janvier 1998, seules les mentions de Faucon d'Éléonore en dehors du littoral méditerranéen seront soumises à homologation nationale.

MAROUETTE POUSSIN *Porzana parva* (69/78 - 19/20)

Ain - Saint-Didier d'Aussiat, juv., 18 août (P. Crouzier).
Hautes-Alpes - Upaix, mâle, 27 avril (Th. Besançon, F. & L. Tron).
Alpes-Maritimes - Monaco, fem., phot., 25 mars, trouvée épuisée, morte en soins (J. Pineau) ; Antibes, fem., phot., 28 avril, trouvée épuisée, relâchée le 5 mai à l'embouchure du Var (Ch. Hycnar, J. Pineau).
Aude - Coussoul/Leucate, mâle, 12 avril (J.-Y. Frémont, A. Larousse) ; Pissevaches/Fleury d'Aude, juv., 7 août (F. Ronzier, S. Nicolle).
Bouches-du-Rhône - Camargue : Vaccarès, mâle chanteur, 2 mai (Y. Kayser) ; Saint-Bertrand, fem., phot., 26 septembre, trouvée morte, heurtée par une voiture (E. Vialet).
Calvados - marais de la Dives, 16 mars (L. Bonot, J. Pigeon).
Corse-du-Sud - marais de Buddiccie/Bastelicaccia, mâle, 18 mars (B. Recorbet), mâle, 29 mars (B. Recorbet), fem., 30 et 31 mars (B. Recorbet), mâle, 13 avril (B. Recorbet), Caldaniccia/Afa, mâle, 12 au 14 avril (B. Recorbet), mâle, 28 avril (B. Recorbet).
Haute-Corse - Macinaggio/Rogliano, 2 fem., 30 avril (B. Recorbet).
Doubs - Lac de Remoray/Labergement-Sainte-Marie, mâle chanteur, 28 juin (B. Tissot, G. Vionnet).
Bas-Rhin - Sélestat, fem., 1er mai (B. Libis, R. Schreiber).
Seine-Maritime - marais du Hode/Gonfreville l'Orcher, fem., 14 avril (D. Laloi, S. Pignocchi, M. & S. Zucca).

(Europe, Asie centrale). 1996 s'inscrit comme la meilleure année depuis la création du CHN avec 20 individus différents. Ce chiffre doit être tempéré par le fait que nous avons ici les chiffres de Corse probablement complets. Il manque donc un grand nombre de données en provenance de l'île de Beauté pour les années précédentes et l'on sait un ornithologue local avoir plus de 50 observations au fond d'un tiroir ! À noter aussi la présence de l'espèce à nouveau en Franche-Comté (pas notée depuis 1992), à nouveau en Camargue, mais également dans le Calvados et jusque dans les Hautes-Alpes.

MAROUETTE DE BAILLON *Porzana pusilla* (28/30 - 1/1)

Bouches-du-Rhône - Camargue : mas de la Pie, mâle chanteur, 24 avril (Y. Kayser).

(Europe, Asie centrale, Japon). Contrairement à l'espèce précédente, cette marouette n'a pas fait montre d'un dynamisme particulier cette année. L'année 1992 (7 oiseaux) reste la meilleure depuis la création du CHN.

TALÈVE SULTANE *Porphyrio porphyrio* (20/24 - 5/14)

Bouches-du-Rhône - Camargue : La Grande Ponche, ad., environs du 30 juin (*fide* R. Mathevet & E. Vialet) ; marais du Vigueirat, ad., 22 septembre et 18 octobre (G. Massez *et al.*), 24 novembre au moins, (R. Mathevet *et al.*), le même oiseau ?
Pyrénées-Orientales - étang de Canet, ad. et juv., phot., 2 juillet (R. Colas), 7 ad. et 4 juv., 2 août (Y. Aleman, J. At *et al.*).

1991 Bouches-du-Rhône - Port-Saint-Louis, ad., tué à la chasse, « hiver » (*fide* R. Mathevet & E. Vialet).
1993 Bouches-du-Rhône - Port-Saint-Louis, ad., tué à la chasse, fin janvier (*fide* R. Mathevet).
1994 Bouches-du-Rhône - Fos-sur-Mer, ad., tué à la chasse, phot., novembre (*fide* R. Mathevet & E. Vialet).
1994 Hérault - près de Béziers, ad., tué à la chasse, septembre (?), bagué le 8 août 1991 à Girone, Espagne (*Ecologia* 10 : tabl. III, 1996 *fide* P. Nicolau-Guillaumet).
1995 Bouches-du-Rhône - Camargue : marais du Vigueirat, ad., 21 janvier (J.-L. Lucchesi, R. Mathevet), entendu, 15 mars (J.-L. Lucchesi, R. Mathevet), entendu, 15 octobre (A. Mante, R. Mathevet) ; Fos-sur-Mer, ad., fin février (*fide* R. Mathevet).
1995 Var - Vieux Salins/Hyères, ad., 29 août (G. Hugues, Ph. Orsini).

(Sud de l'Espagne, Sardaigne, Afrique, Asie, Nouvelle-Zélande, Australie). Soupçonnée en 1995, la reproduction à l'étang de Canet est effective en 1996 avec au moins 3 couples (Aleman 1996). La présence quasi continue en Camargue et environs depuis plusieurs années devrait se traduire à terme par une découverte du même genre, tandis que l'observation du Var montre que l'espèce progresse vers l'est. Un oiseau espagnol avait déjà été capturé en 1992 à l'étang de Capestang, Hérault.

GLARÉOLE À AILES NOIRES *Glareola nordmanni* (9/7 - 1/1)

Bouches-du-Rhône - Plaine de la Crau, ad., 3 mai (A. Blasco).

(Asie occidentale). L'espèce a été vue assez régulièrement en Camargue. Cette observation, à nouveau printanière, a été faite non loin de cette région, par un seul observateur chanceux.

GRAVELOT MONGOL *Charadrius mongolus* (1/1 - 0/0)

1995 Vendée - pointe de l'Aiguillon/L'Aiguillon-sur-Mer, ad., 21 et 22 juillet (S. Guérin, J.-Y. Frémont, F. Legendre, A. Thomas *et al.*).

(Asie centrale jusqu'en Extrême-Orient). Il s'agit de la première observation française de cette espèce et sans doute de la 9ème européenne (*Birding World* 10 : 281). Cette donnée a provoqué des débats animés au sein du CHN, le recours à des experts et de longues discussions, mais il semble bien qu'au final, et à quelques exceptions près, observateurs et membres du CHN ont beaucoup appris sur l'espèce et sur le Gravelot de Leschenault *C. leschenaultii*.

PLUVIER BRONZÉ *Pluvialis dominica* (13/14 - 1/1)

Finistère - Sein, juv., 3 octobre (G. Rault).

(Amérique du Nord). À nouveau une donnée bretonne et plus précisément finistérienne, c'est-à-dire du département qui draine la grande majorité des observations françaises.

VANNEAU SOCIABLE *Chettusia gregaria* (28/28 - 1/1)

Landes - marais d'Orx, ad., 22 novembre (N. Ilbert).
1995 Meurthe-et-Moselle - ad., Vigneulles, 22 et 23 mars, la localité n'avait pas été citée dans le rapport précédent (*Ornithos* 3 : 160).

(Sud-est de la Russie, Asie centro-méridionale). Année bien moyenne avec ce seul oiseau observé (bien au sud) par un seul chanceux (l'oiseau est resté une demi-heure...) à une date typique.

VANNEAU À QUEUE BLANCHE *Chettusia leucura* (0/0 - 1/1)

Seine-et-Marne - Réau, ad., phot., 19 et 20 juin (F. Legendre *et al.*).

(Asie centrale). Il s'agit de la seconde observation française, la première (également pour l'Europe) était de 1840, quand une femelle fut tuée le 25 novembre à Maguelone, Hérault. Les premiers observateurs extérieurs à la Seine-et-Marne arrivaient sur le site, que déjà l'oiseau était parti...

BÉCASSEAU DE BONAPARTE *Calidris fuscicollis* (8/8 - 3/3)

Loire-Atlantique - Corsept, juv., 6 octobre (S. Dulau).
Pas-de-Calais - Audinghen, ad., 23 août (G. Flohart, P.-R. Legrand, D. Tirmarche).
Deux-Sèvres - lac du Cébron/Saint-Loup-sur-Thouet, juv., 15 octobre (M. Fouquet).

(Amérique du Nord). Chiffre record pour la France. Ces 3 observations ont un point commun : elles concernent des oiseaux qui ne sont pas restés bien longtemps sur leur site d'accueil !

BÉCASSEAU DE BAIRD *Calidris bairdii* (8/8 - 5/5)

Finistère - Ouessant : Porz Paol et Korz, juv., phot., 21 au 23 septembre (L. Spanneut *et al.*).
Manche - Brévands, 9 et 19 mars (J. Desmares *et al.*) ; Ardevon, juv., 5 septembre (M. Beaufils, F. Noël).
Mayenne - étang de la Ville Poëlle/Ampoigné, phot., 15 janvier au 20 février (J.-F. Arcanger *et al.*).
Pas-de-Calais - Platier d'Oye/Oye-Plage, ad., phot., 31 juillet au 2 août puis 16 au 21 août (G. Flohart *et al.*).

(Amérique du Nord). Année remarquable à plus d'un titre : un nombre record de données, une observation à l'intérieur des terres (la première pour l'espèce, mais une donnée du Loiret n'a pas été soumise à homologation...), deux pour le seul département de la Manche et une mention hivernale, la seconde pour la France (première : 30 décembre 1975 au 11 janvier 1976 à Trély/Ambon, Morbihan). Il y a maintenant 17 données de Bécasseau de Baird en France contre 11 pour le Bécasseau de Bonaparte.

BÉCASSEAU TACHETÉ *Calidris melanotos* (142/155 - 9/10)

Ardennes - Attigny, juv., 7 septembre (A. Sauvage).
Charente-Maritime - Cabane de Moins/Breuil-Magné, juv., 26 septembre (S. Guérin, L. Guiard, N. Guillon).
Haute-Marne - lac du Der/Sainte-Livière, juv., 29 septembre (R. Riols, B. Théveny).
Moselle - étang de Lindre/Tarquimpol, juv., 20 au 27 octobre (H. Michel *et al.*).
Oise - Chevrières, juv., 19 octobre (R. Baradez, P. Malignat)
Pas-de-Calais - Audinghen, juv., 14 août (P. Camberlein, G. Flohart).
Seine-et-Marne - Nangis, juv., 23 au 26 septembre (L. Spanneut *et al.*).
Vendée - étang de la Sablière/L'Île-d'Elle, juv., phot., 4 au 11 septembre (D. Brossard, J. Gonin *et al.*) ; La Belle-Henriette/La Tranche-sur-Mer, 2 ind. dont un juv. au moins, 9 septembre (E. & G. Jardin).
1995 Haute-Marne - Droyes, ad., 23 au 29 juillet (E. Le Roy) et non jusqu'au 27 juillet (*Ornithos* 3 : 162).

(Amérique du Nord, Sibérie). Dix oiseaux correspondent parfaitement à la moyenne annuelle (10,31, 1981-1996). L'oiseau d'Attigny, Ardennes, est le 5ème pour cette localité ! En revanche, pour la première fois depuis la création du CHN (et sans doute encore depuis plus longtemps), aucune donnée en provenance de Bretagne, et particulièrement du Finistère. Enfin, on remarquera les 5 données de l'intérieur des terres et la première mention pour la Lorraine.

BÉCASSEAU FALCINELLE *Limicola falcinellus* (81/112 - 4/4)

Bouches-du-Rhône - Camargue : baisses de Quenin et des Cinq Cents Francs, ad., 23 juillet au 3 août (L. Spanneut *et al.*).
Aude - Salins de Lapalme, 8 mai (M. Narcy).
Gironde - Le Teich, 11 avril (G. Blake, H. Risacher).
Nord - Grand-Fort-Philippe, ad., phot. 26 et 27 mai (P.J. Dubois, G. Flohart *et al.*).

(Europe septentrionale). À nouveau une année plutôt moyenne pour ce bécasseau qui semblait se montrer en plus grand nombre au début des années 1990. L'observation de Gironde est la plus précoce connue en France à ce jour.

BÉCASSEAU ROUSSET *Tryngites subruficollis* (62/69 - 5/5)

Bouches-du-Rhône - Camargue : mas de Cacharel, ad., 25 avril (D. & G. Tissier).
Charente-Maritime - Saint-Clément-des-Baleines, juv., phot., 25 août au 1er septembre (A. & Ch. Doucelin, H. Robreau *et al.*).
Finistère - Trunvel et Loc'h ar Stang/Tréogat, ad., phot., 14 au 22 mai (S. Provost) ; Ouessant : Porz Doun et Porz Coret, juv., 28 août au 1er septembre (Y. Guermeur *et al.*), aérodrome, 1er et 2 octobre (B. Lebrun *et al.*).

(Amérique du Nord). Retour à la normale après le bon cru de l'an passé. Les deux données printanières (4ème et 5ème mentions françaises à cette période) sont tout à fait remarquables. On notera aussi l'arrivée simultanée de deux oiseaux fin août.



8. Bécasseau de Baird *Calidris bairdii*, Ampoigné, Mayenne, février 1996 (J.-F. Arcanger). *Baird's Sandpiper.*

COURLIS À BEC GRÊLE *Numenius tenuirostris* (1/1 - 0/0)

1988 Bouches-du-Rhône - Camargue : étang du Galabert, 7 avril, précédemment accepté (*Alauda* 57 : 276), à présent refusé après réexamen.

(Sibérie centrale).

CHEVALIER CRIARD *Tringa melanoleuca* (4/4 - 1/1)

Somme - Hable d'Ault/Cayeux-sur-Mer, 2 janvier (K. Richard, M. Tourrette).

(Amérique du Nord). Cinquième mention française, la dernière datant de 1990. Il s'agit également de la première mention hivernale. L'hiver précédent, un oiseau avait stationné en Belgique et aux Pays-Bas (*Dutch Birding* 19 : 104-105).

CHEVALIER À PATTES JAUNES *Tringa flavipes* (7/7 - 2/2)

Finistère - étang du Curnic/Guissény, juv., phot., 7 au 28 octobre (J. Maout *et al.*).

Pas-de-Calais - Platier d'Oye/Oye-Plage, ad., phot., 27 mai (P.J. Dubois, G. Flohart, D. Tirmarche *et al.*).

(Amérique du Nord). Ce sont les premières données françaises depuis... 1991 ! Les données printanières restent très rares.

CHEVALIER BARGETTE *Tringa cinerea* (34/35 - 4/4)

Seine-et-Marne - Marolles-sur-Seine, ad., phot., 9 et 10 mai (L. Spanneut *et al.*).

Var - Vieux Salins/Hyères, 8 mai (Ph. Orsini).

Vendée - Bouin, ad., phot., 1er et 2 juin (J.-Y. Frémont, A. Verneau) ; pointe de l'Aiguillon/L'Aiguillon-sur-Mer, ad., 8 au 24 août (J. Gonin, A. Thomas, D. & G. Tissier *et al.*).

(Europe du Nord Est, Sibérie). Remarquable donnée à l'intérieur des terres (en Seine-et-Marne qui a accueilli également un Bécasseau tacheté). L'oiseau de la pointe de l'Aiguillon pourrait bien être celui déjà vu l'an passé au même endroit, à peu près à la même époque. L'avenir nous éclairera peut-être...

CHEVALIER GRIVELÉ *Actitis macularia* (9/10 - 1/1)

Hautes-Alpes - La Saulce, ad., 13 mai (S. Jendoubi, M. Phisel *et al.*).

(Amérique du Nord). Cette 10ème mention française est extraordinaire de par sa localisation, mais l'oiseau – en plumage nuptial – était sans ambiguité. Il s'agit aussi de la première observation printanière.

PHALAROPE DE WILSON *Phalaropus tricolor* (39/42 - 1/1)

Charente-Maritime - Moëze, ad., 15 octobre (S. Guérin, Ph. Poiré *et al.*).

1995 Haute-Marne - étang d'Aigremont/Droyes, fem., 24 au 27 mai, précédemment accepté (*Ornithos* 3 : 163), à présent refusé après réexamen.

(Amérique du Nord). À l'instar des îles Britanniques, l'espèce semblait bien plus régulière en France à la fin des années 1980. Les années futures permettront de préciser la tendance.



9. Chevalier à pattes jaunes *Tringa flavipes*, juvénile, Guissény, Finistère, octobre 1996 (Y. Créau).
Juvenile Lesser Yellowlegs.

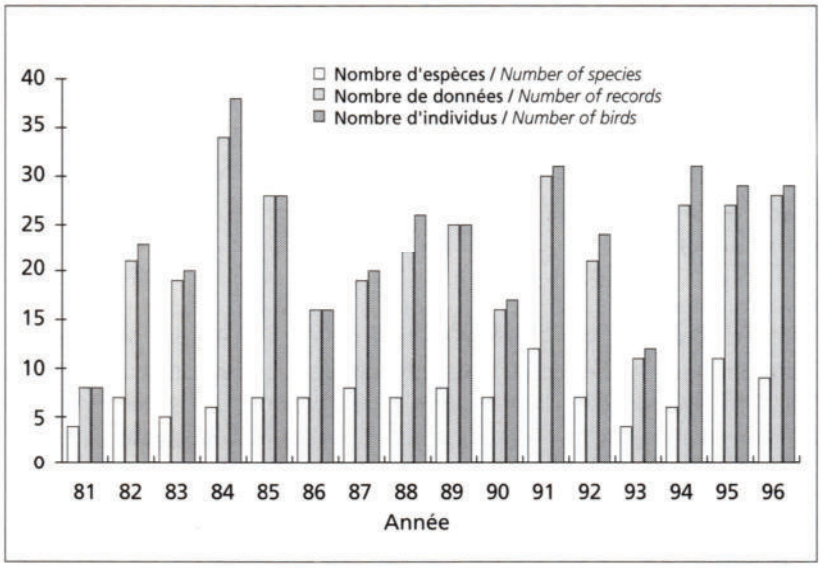

fig.1. Limicoles néarctiques - nombre d'espèces, de données et d'individus par an en France (1981-96).
Annual numbers of species, records and individuals of North-American waders in France (1981-96).

Concernant les limicoles néarctiques, 1996 est à peu près similaire à l'an passé, avec le même nombre d'individus (29), 28 données (contre 27 en 1995 et une moyenne de 22 données annuelles, 1981-1996) concernant 9 espèces différentes (11 en 1995). On note une certaine « stabilité » dans les effectifs de limicoles nord-américains depuis 3 ans.

LABBE À LONGUE QUEUE *Stercorarius longicaudus* (122/383 - 11/18)

Landes - Tarnos, ad., 11 août (A. Guyot).
Meurthe-et-Moselle - Vigneulles, juv., phot., 21 et 22 septembre (J.-P. Harly, H. Michel).
Nord - Le Clipon/Loon-Plage, 2 juv., 12 septembre (D. Cohez, S. Matthys), 2 juv., 13 septembre (V. Van Halst), juv., 21 septembre (J.-P. Delapré *et al.*), un ad. et 3 juv., 5 octobre (J.A. Leclercq *et al.*) ; Thumeries, juv., 15 et 16 septembre (R. Kubiak).
Pas-de-Calais - cap Gris-Nez/Audinghen, 2 juv., 30 août (P.J. Dubois, G. Flohart), juv., 10 septembre (G. Flohart), 7 juv., 13 septembre (D. Cohez, G. Flohart, M. van Dongen), 2 juv., 5 octobre (P.J. Dubois, G. Flohart, H. Michel *et al.*).
1995 Bouches-du-Rhône - Camargue : Beauduc, 1er été, 22 juin (E. Dansette).
1995 Nord - Le Clipon/Loon-Plage, juv., 14 août (J.A. Leclercq), 8 juv., 25 août (J.A. Leclercq), 2 imm., 27 août (J.A. Leclercq), 7 juv., 28 août (J.A. Leclercq), 2 juv., 29 août (J.A. Leclercq), juv., 10 septembre (J.A. Leclercq), 7 juv., 28 septembre (J.A. Leclercq, A. Rouge *et al.*), 8 juv., 6 novembre (J.A. Leclercq).

(Circumboréal). Il manque sans doute dans ce rapport quelques données du nord de la France, aussi l'effectif annuel reste modeste. En 1995, et grâce aux données du Nord parvenues ultérieurement, pas moins de 63 oiseaux ont été observés, ce qui place cette année en 3ème position, derrière 1991 (152 individus) et 1994 (75).

MOUETTE ATRICILLE *Larus atricilla* (10/10 - 1/1)

Loire-Atlantique - Cuneix/Saint-Nazaire, ad., 13 novembre (A. Gentric, J. Pourreau).

(Amérique du Nord). Le CHN a récemment révisé les données françaises d'oiseaux juvéniles. Pour l'heure, seules deux d'entre elles ont été maintenues : baie de Goulven, Finistère, 23 août 1988 et Porz Doun/Ouessant, Finistère, 28 août 1988. Les autres ont été refusées (*cf.* annexe 2) et une autre est encore en suspens. L'oiseau de 1996 est donc le 16ème français.

MOUETTE DE FRANKLIN *Larus pipixcan* (6/6 - 1/1)

Landes - Capbreton, 1er hiver, phot., 22 au 26 novembre (B. Delprat, D. Eigle, N. Ilbert).

(Amérique du Nord). Première mention française depuis 1989 et la seconde en automne. L'espèce s'observe d'ordinaire pendant les mois d'hiver. Cette mouette reste tout de même d'une grande rareté en France.

GOÉLAND D'AUDOUIN *Larus audouinii* (67/86 - 6/6)

Alpes-Maritimes - Embouchure du Var/Saint-Laurent-du-Var, 2ème été, 26 juin (Y. Kolbeinsson).
Aude - Salins de Lapalme, 2ème été, phot., 7 mai (M. Narcy).
Bouches-du-Rhône - Camargue : Baisse des Cinq Cents Francs, 2ème été, 25 avril (D. Laloi, S. Pignocchi) ; Baisse de Quenin, 2ème été, 26 mai (P. Defos du Rau).
Loire-Atlantique - Méan/Saint-Nazaire, ad., 22 janvier (J. Pourreau).
Pyrénées-Orientales - Embouchure de l'Agly/Le Barcarès, ad., phot., 18 mai (Th. Fournet).

(Circum-méditerranéen). Encore une année bien moyenne. L'observation de Loire-Atlantique est remarquable non seulement par sa localisation, mais encore par sa date : les données hivernales de l'espèce proviennent de Corse exclusivement. Il semble néanmoins que la côte atlantique accueille parfois cette espèce qu'il faudra rechercher dans les bandes de grands goélands.

GOÉLAND À BEC CERCLÉ *Larus delawarensis* (135/97 - 15/7)

NB : les oiseaux apparemment nouveaux sont marqués d'un astérisque (*).
Ain - Viriat et Bourg-en-Bresse, ad.*, 16 février (J.-B., M. & P. Crouzier).

Charente-Maritime - La Baudissière/Château d'Oléron, ad., phot., 29 octobre au 15 mars 1997 (X. Rufray *et al.*).
Finistère - Stang Alarc'h/Brest, ad., 22 janvier au 6 mars (J. Maout, G. Rault).
Gironde - Arcachon, ad., 8 et 19 février (P. Grisser *et al.*), 3 ad., 30 novembre au 14 décembre (B. Lamothe, Ch. Raymond).
Landes - Capbreton et Hossegor, 1er hiver*, phot., 9 au 21 novembre (S. Dulau, A. Guyot, G. & Ch. Pitault) ; Mimizan, ad. et 2ème hiver*, 15 décembre (B. Lamothe).
Loire-Atlantique - Parc paysager de Saint-Nazaire, ad., 6 janvier au 18 mars (J.Y. Frémont, J. Pourreau *et al.*), ad., 18 novembre au 10 février 1997, le même oiseau (J.Y. Frémont, J. Pourreau *et al.*).
Pas-de-Calais - Le Portel, ad., 11 février, 2 ad. dont un nouveau*, 24 février (S. Deroo, J.-Y. Frémont, P. Raevel *et al.*), ad., phot., 8 décembre au 10 février 1997, un des mêmes oiseaux (G. Flohart), 2ème hiver*, 6 avril au moins (Th. Fournet, P. Raevel *et al.*).
Pyrénées-Atlantiques - Baie de Chingoudy/Hendaye, ad.*, phot., 28 décembre (F. & L. Veyrunes).
Val-de-Marne - Lac de Saint Mandé et parc floral/Vincennes, ad., 18 décembre au 7 mars 1997 (L. Spanneut *et al.*).
Vendée - Lac du Tanchet/Les Sables d'Olonne, 1er hiver/1er été*, 16 mars (D. Desmots, B. Helsens).
1995 Côtes-d'Armor - Port du Légué/Cesson, ad.*, 7 décembre au 18 mars 1996 (S. Mauvieux *et al.*).
1995 Landes - Capbreton et Hossegor, ad., phot., 2 décembre au 17 mars 1996 (G. Blake, P. Grisser *et al.*), ad., phot., 14 et 15 décembre (P. Grisser), 1er hiver*, phot., 2 décembre au 20 mars 1996 (P. Grisser *et al.*).
1995 Seine - lac Daumesnil/Paris, ad., 3 au 7 janvier (J.-P. Delapré, D. Laloi, R. Muguet), le même oiseau que celui du Val-de-Marne.

(Amérique du Nord). Encore une année riche en événements, dont voici énumérés les principaux :

- fidélisation d'au moins 8 oiseaux qui sont à présent des « revenants » très réguliers (par exemple l'oiseau parisien présent depuis 1992 ou celui de Brest, depuis 1989 probablement) ;
- absence (?), pour la première fois en 12 ans, de l'oiseau de Pénestin, Morbihan ;
- 7 nouveaux (ou probablement nouveaux) oiseaux cette année dont deux « 1er hiver », ce qui porte à environ 15 le nombre de Goélands à bec cerclé présents en France en hiver ;
- première mention de l'espèce pour les Côtes-d'Armor et pour la région Rhône-Alpes.

Enfin, il est troublant de constater qu'à côté des deux adultes d'Hossegor et Capbreton ont été observés des oiseaux de 1er hiver en 1995 et 1996. D'où viennent-ils ? Nicheraient-ils quelque part en Europe ? Signalons, à cet égard qu'en avril 1997, il y avait jusqu'à 12 adultes ensemble en baie de Dublin, Irlande, certains en couples et paradant (Aidan Kelly in litt.)...

GOÉLAND À AILES BLANCHES *Larus glaucoides* (86/85 - 4/4)

Landes - Moliets, 1er hiver, 11 février (P. Grisser).
Maine-et-Loire - Le Louroux-Béconnais, 1er hiver, 13 janvier (J.-C. Beaudoin, G. Sejourné).
Pas-de-Calais - Boulogne-sur-Mer, 1er hiver, phot., 12 au 16 février (J.-Y. Frémont, A. Larousse *et al.*).
Vendée - Les Sables d'Olonne, 1er hiver, 18 février (A. Thomas).

(Arctique canadien, Groenland). De nouveau une arrivée (modeste) d'oiseaux autour du 15 février. Au vu de la dispersion de ces 3 données, on peut penser que d'autres oiseaux sont passés inaperçus... Remarquable observation d'un oiseau à l'intérieur des terres (Maine-et-Loire).

STERNE VOYAGEUSE *Sterna bengalensis* (9/9 - 2/2)

Bouches-du-Rhône - Camargue : Piémanson et Baisse de Quenin, ad., 30 juillet et 10 août (E. Didner, Y. Kayser).
Seine-Maritime - Baie de Seine/Le Havre, ad., phot., 24 août (D. et Ch. Laloi).

(Méditerranée, Océan indien, Australie). Les observations répétées de Camargue, à peu près toujours au même endroit et à la même époque, pourraient-elles concerner un seul et même oiseau ? Quant à celui du Havre, on pourrait imaginer qu'il s'agisse d'« *Elsie* », la fameuse Sterne voyageuse qui niche depuis plusieurs années dans une colonie de Caugeks *S. sandvicensis* de Farne Islands en Grande-Bretagne !

STERNE ÉLÉGANTE *Sterna elegans* (6+/3 - 3/0)

Finistère - Archipel des Glénan/Fouesnant, ad., phot., 29 juin au 20 juillet (J.-Y. Frémont, A. Larousse *et al.*).
Gironde - Banc d'Arguin/Arcachon, ad., « présente au printemps » (*fide* O. Chastel).
Vendée - La Paracou/Les Sables d'Olonne - 5 août au 1er septembre (D. Desmots, P.-P. Evrard *et al.*), l'oiseau du Banc d'Arguin, Gironde.
1995 Finistère - Archipel des Glénan/Fouesnant, ad., phot., 20 juin au 25 juillet (M. Fortin, R. Gouriou, L. Guérin *et al.*).
1995 Loire-Atlantique - Préfailles, ad., 26 août (W. Maillard).

(Côte pacifique, de la Californie au Mexique). De nouvelles données bien intéressantes : d'abord l'oiseau d'Arguin, toujours présent, et qui – comme en 1985 – remonte jusqu'aux Sables d'Olonne. Apparié à une Caugek, il produit un jeune. Ensuite, et surtout, la découverte en 1995 d'un oiseau dans une colonie de Sternes caugeks et qui, apparié à cette espèce également, produit un jeune. Il est à nouveau revu en 1996. S'agirait-il de l'un des deux adultes vus sur Arguin en 1984 ? Quant à l'individu de Préfailles, il est plus prudent de le considérer comme l'une des deux Sternes élégantes précitées. L'historique des Sternes élégantes en France a déjà été détaillé (Dubois & CHN 1994) ainsi que le problème des oiseaux hybrides.



10. Mouette de Franklin *Larus pipixcan*, 1er hiver, Orx, Landes, novembre 1996 (B. Delprat). *First-winter Franklin's Gull.*



11. (à droite) Goéland à ailes blanches *Larus glaucoides*, 1er hiver, Boulogne-sur-Mer, Pas-de-Calais, février 1996 (J.-Y. Frémont). *First-winter Iceland Gull.*

12. Guillemot à miroir *Cepphus grylle*, 1er hiver, Lesconil, Finistère, janvier 1996 (J.-Y. Frémont). *First-winter Black Guillemot.*

13. Guillemot à miroir *Cepphus grylle*, 1er hiver, Lesconil, Finistère, janvier 1996 (J.-Y. Frémont). *First-winter Black Guillemot.*





STERNE FULIGINEUSE ou BRIDÉE *Sterna fuscata/anaethetus* (4/4 - 0/0)

1984 Manche - Vauville, 29 juillet, préalablement acceptée comme Sterne fuligineuse (*Alauda* 54 : 41).
1994 Loire-Atlantique - Mindin/Saint-Brévin, imm., 20 août, préalablement acceptée comme Sterne bridée (*Ornithos* 2 : 158).
(Mers tropicales). Le CHN a révisé les données de ces deux espèces et les données ci-dessus sont à considérer comme appartenant à l'une ou l'autre de ces sternes tropicales.

GUILLEMOT À MIROIR *Cepphus grylle* (14/18 - 2/2)

Finistère - Lesconil, 1er hiver., phot., 7 janvier au 26 février (J.-Y. Frémont, A. Larousse, M. Lepape *et al.*).
Seine-Maritime - Antifer/Saint-Jouin-Bruneval, ad., phot., 14 décembre au 11 mars 1997 (O. Benoist *et al.*).
1995 Nord - Le Clipon/Loon-Plage, 2 ind., 5 novembre (B. Bril, D. & O. Hars, S. Morelle).
(Arctique, Atlantique nord). Les deux oiseaux de 1996 sont restés particulièrement longtemps sur leurs sites respectifs.

MERGULE NAIN *Alle alle* (137/749 - 27/323)

Charente-Maritime - La Flotte-en-Ré, recueilli vivant, phot., 26 novembre, relâché le jour même (H. Robreau *et al.*) ; La Couarde-sur-Mer/Ré, recueilli vivant, phot., 2 décembre, relâché le 3 décembre (H. Robreau).
Finistère - Ouessant : Creac'h, 2 ind., 1er novembre (Y. Bernard), 2 ind., 7 et 8 novembre (E. Lapous *et al.*).
Ille-et-Vilaine - Saint-Malo, trouvé mort, 20 février (P. Le Mao) ; pointe de Cancaval/Pleurtuit, 23 février (P. Le Mao).
Landes - Hossegor, recueilli vivant, 31 octobre (B. Delprat, D. Eigle), port de Capbreton, 2 novembre (B. Delprat, D. Eigle) ; plage des Savannes/Capbreton, 12 ind., 2 novembre, un ind., 3 novembre, 25 ind., 5 novembre (B. Delprat, D. Eigle) ; Tarnos, 20 novembre (A. Guyot).
Loire-Atlantique - La Bernerie-en-Retz, trouvé mort, vers le 25 octobre (M. Grosselet).
Manche - Barneville-Carteret, 16 novembre (S. Letessier).
Nord - Le Clipon/Loon-Plage, 8 ind., 30 octobre (D. Lecornu, D. Michelat *et al.*), 4 ind., phot., 1er novembre (P.J. Dubois, L. Demongin, A. Perthuis *et al.*), 73 ind., 13 novembre (B. Bril), 2 ind., 26 novembre (D. Cohez), 175 ind., 30 novembre (B. Bril) ; bassin minéralier/Mardyck, 2 ind., phot., 17 novembre, un seul, 30 novembre (B. Bril, Ch. Capelle).
Pas-de-Calais - Cap Gris-Nez/Audinghen, 29 octobre (D. Lecornu, C. Morin *et al.*), 9 novembre (D. Cohez).
Pyrénées-Atlantiques - Hendaye, recueilli vivant, 1er novembre (B. Lamothe, Ch. Raymond) ; Socoa, 2 ind., 1er novembre (E. Hiriart) ; Saint-Jean-de-Luz, 2 novembre (E. Hiriart).
Seine-Maritime - Antifer/Saint-Jouin-Bruneval, 9 novembre (O. Benoist).
Vendée - La Guérinière/Noirmoutier, 29 octobre (F. Signoret *et al.*).
1992 Bouches-du-Rhône - Saintes-Maries-de-la-Mer, 17 décembre (Y. Kayser).
1994 Landes - Lespecier/Mimizan, trouvé mort, phot., 13 février (B. Lamothe, Ch. Raymond).
1995 Nord - Le Clipon/Loon-Plage, 12 janvier (E. Dansette).

(Circumboréal). Après l'année mémorable de 1995, 1996 semble avoir récidivé. De forts vents de secteur nord à nord-ouest ont rabattu des oiseaux sur nos côtes d'abord entre les derniers jours d'octobre et les premiers de novembre, puis vers le 13 du mois et enfin dans les derniers jours de novembre. La première vague a touché surtout le Pays Basque, phénomène tout à fait intéressant, et dans une moindre mesure le littoral atlantique (Finistère, Vendée). Combien sont passés inaperçus ? À noter également l'observation camarguaise de 1992. À compter du 1er janvier 1998, l'espèce n'est plus soumise à homologation nationale. Ce qui n'empêche pas les retardataires d'envoyer leurs observations inédites...

HARFANG DES NEIGES *Nyctea scandiaca* (8/8 - 2/1)

Nord - Rosendaël/Dunkerque, vidéo, vers le 28 avril (Ch. & J. Maquet *fide* E. Dansette).
Pas-de-Calais - Cap Gris-Nez/Audinghen, fem., phot., 29 avril (G. Flohart, D. Tirmarche *et al.*), sans doute l'oiseau du Nord.
1995 Finistère - Ouessant : Lann Vraz, mâle, 11 mai au 4 juillet et non jusqu'au 30 juin (*Ornithos* 4 : 166).

(Circumboréal). La simultanéité des données nordistes plaide en faveur d'un seul et même oiseau. Il y a peu de temps encore, l'Harfang des neiges était une espèce rarissime en France ; depuis 1992, elle est presque annuelle (3 données en 1993).

PIPIT DE RICHARD *Anthus richardi* (105/123 - 11/11)

Bouches-du-Rhône - Nouveau Carton/Saint-Martin-de-Crau, 28 décembre (J.-P. Delapré, J.-Ph. Siblet).
Finistère - pointe de la Torche/Plomeur, 8 septembre (J.-Y. Péron, L. Spanneut) ; Ouessant : Pern, 25 septembre (P. Rousset) ; Nérizélec, 7 octobre (G. Rault) ; étang de Saint-Vio, 16 novembre (G. Rault).
Loire-Atlantique - Batz-sur-Mer, 4 mai (Ch. Bellanger, S. Dulau).
Lot-et-Garonne - Estillac/aérodrome d'Agen, 15 novembre au 3 mars 1997 (S. Dulau).
Morbihan - Hoedic, 24 octobre (P. Crouzier, P.J. Dubois), 2 ind., 24 au 26 octobre, un seul le 27 octobre (P. Crouzier, P.J. Dubois *et al.*).
Pas-de-Calais - Fond Pignon/Sangatte, 21 septembre (P.J. Dubois).
Somme - Le Hourdel, 24 novembre au 23 décembre (O. Bardet, L. Gavory, J.-C. Robert *et al.*).
1995 Bouches-du-Rhône - Camargue : Tour du Valat, 29 novembre (Y. Kayser, M. Thibault *et al.*).

(Sibérie occidentale, à l'est jusqu'en Mongolie). Sans battre les records des deux années précédentes, 1996 s'inscrit en 3ème position parmi les crus depuis 1981. L'oiseau du Lot-et-Garonne est sans doute l'un des deux hivernants de l'année dernière (et donc non comptabilisé comme nouvel individu). À noter la présence hivernale (à nouveau) dans la Crau et en baie de Somme, ainsi que la donnée très précoce à la pointe de la Torche, Finistère.

PIPIT À DOS OLIVE *Anthus hodgsoni* (5/5 - 1/1)

Finistère - Ouessant : Ker Radennec/Stang ar Stiff, 21 octobre (O. Bardet *et al.*).

(Sibérie, Extrême-Orient). Comme toutes les précédentes, cette 6ème donnée française, provient d'Ouessant, à une date parfaitement classique. À quand la première observation extra-ouesssantine ?

BERGERONNETTE PRINTANIÈRE *Motacilla flava* (23/23 - 2/2)

Mâle présentant les caractéristiques de la race *feldegg* :
Doubs - Liesle, 10 mai (Ch. Mauvais).

Territoire-de-Belfort - Sermamagny, 10 mai (J.-M. Rémy).

(Balkans, mer Noire). Parfaite simultanéité de date (10 mai) et de lieu (Franche-Comté) ! À noter également l'observation d'un oiseau de forme « *dombrowskii* », le 23 mars 1996 à l'étang de Vendres, Hérault. Cette forme, qui se rencontre du sud de la Pologne à la Roumanie, est en fait un hybride entre les races *flava* et *feldegg*.

TARIER PÂTRE *Saxicola torquata* (13/13 - 0/0)

Oiseaux présentant les caractéristiques des races orientales *maura/stejnegeri*, appelées couramment « Tarier pâtre sibérien ou oriental ».

1995 Nord - Leffrinckoucke, mâle, 13 septembre (J.A. Leclercq).

(Mer Blanche, Sibérie). Il s'agit de la mention automnale la plus précoce en France.

TRAQUET DU DÉSERT *Oenanthe deserti* (9/9 - 1/1)

Haute-Loire - Fontannes, mâle, 8 juin (J.-Ph. Martin).

(Afrique du Nord, Moyen-Orient, Asie du Sud-Ouest). Donnée tout à fait remarquable et par la date et par le lieu.

ROUSSEROLLE ISABELLE *Acrocephalus agricola* (8/8 - 2/2)

Finistère - étang de Trunvel/Tréogat, juv., capturé, phot., 16 septembre (A. Desnos, J. Maout *et al.*).
Hérault - étang de Capestang, juv., capturé, phot., 15 septembre (P. Bombois, Ch. Paucot).

(Roumanie jusqu'au nord de la mer Caspienne). Depuis la première mention française – en 1990 – l'espèce a été notée chaque année sauf en 1992. La coïncidence des dates de capture des oiseaux de 1996 est remarquable.

FAUVETTE DE RÜPPELL *Sylvia rueppelli* (0/0 - 1/1)

Bouches-du-Rhône - Camargue : étang de Ginès, mâle chanteur, 20 mai (S. Davey).

(Grèce, Turquie occidentale, Chypre et jusqu'en Israël). Seconde mention française après celle du 20 mars 1970 à l'embouchure du Var, Alpes-Maritimes. Dommage qu'il n'y ait eu qu'un seul privilégié pour l'observer et espérons que la prochaine ne se montrera pas dans 26 ans !

POUILLOT VERDÂTRE *Phylloscopus trochiloides* (8/8 - 1/1)

Doubs - Frasne, 2 et 3 octobre (E. Chaput, E. Cosson, D. Michelat *et al.*).

(Baltique à la Sibérie orientale). Onzième mention française. Curieusement, les deux observations « continentales » précédentes étaient également de l'est de la France : chanteur le 12 mai 1963 à Villers-Allerand, Marne, et un oiseau le 20 octobre 1986 à Ceyzériat, Ain.

POUILLOT DE PALLAS *Phylloscopus proregulus* (20/22 - 4/4)

Finistère - Ouessant : Arland, 1er novembre (Y. Bernard *et al.*).
Manche - Chausey, 30 octobre (L. Legrand *et al.*).
Morbihan - Hoëdic, 24 octobre (P. Crouzier, P.J. Dubois, G. Sabatier *et al.*).
Vendée - Les Agaures/Les Sables d'Olonne, 5 au 7 novembre (D. Desmots, A. Levesque, D. Lucas *et al.*).

(Asie centrale, de l'Est et du Sud-Est). La France a probablement ramassé les miettes de l'afflux très important de Pouillots de Pallas qui a touché l'Europe du Nord en automne 1996. Deux autres oiseaux ont été vus pendant cette période (non encore soumis à homologation), mais cela ne donne guère plus de... 6 oiseaux !

POUILLOT À GRANDS SOURCILS *Phylloscopus inornatus* (437/470 - 45/47)

Aisne - plan d'eau de l'Ailette, 28 décembre (Y. Le Scouarnec).
Bouches-du-Rhône - Camargue : Tour du Valat, 15 décembre (Y. Kayser).
Charente-Maritime - Moëze, 8 octobre (Ph. Poiré).
Finistère - Ouessant : Cost ar Reun, 24 septembre (C. Kerbiriou) ; Keranchas, 24 septembre (C. Kerbiriou, B. Lebrun, P. Rousset) ; Prad Meur, 7 octobre (A. Frei, F. Steiner *et al.*), 13 au 18 octobre (F. Steiner *et al.*), 2 ind., 19 octobre, un seul jusqu'au 21 octobre (P. Brunner *et al.*), 31 octobre (Y. Guermeur), 2 ind., 1er novembre, un seul jusqu'au 5 novembre (Ph. de Grissac *et al.*) ; Stang Porz Gwenn, 9 octobre (A. Guyot), 23 et 24 octobre (M. Vergès), 2 ind., 25 octobre, un seul jusqu'au 27 octobre (M. Vergès); Stang Meur, 13 au 19 octobre (J.-L. Bigorne, E. Gfeller *et al.*), 31 octobre (D. Laloi, S. Pignocchi), 3 novembre (C. Kerbiriou), 14 et 15 novembre (Y. Guermeur), 26 novembre (Y. Guermeur) ; Park Raden, 15 au 19 octobre (E. Gfeller *et al.*), 23 au 27 octobre (Y. Guermeur *et al.*) ; Ker Radennec/Stang ar Stiff, 15 octobre (C. Sinz), 22 au 29 octobre (Y. Guermeur *et al.*), 13 novembre (Y. Guermeur) ; Arland, 19 au 25 octobre (A. Rouge *et al.*), 2 ind., 26 octobre, un seul jusqu'au 1er novembre (Y. Guermeur *et al.*), 4 novembre (Y. Guermeur) ; Kadoran, 21 octobre (E. Gfeller), 2 novembre (M. Lambert) ; Pount Mikeal, 22 et 23 octobre (Ph. Contim *et al.*) ; Ar Picard, 26 octobre (Y. Guermeur) ; Gerhuel, 30 octobre (Y. Guermeur) ; Ker Yegu, 3 ind., 30 octobre, un à 2 jusqu'au 1er novembre (J.-Ph. Siblet *et al.*) ; Pount Salaün, 30 octobre (D. Laloi, S. Pignocchi), 2 ind., 31 octobre, un seul jusqu'au 2 novembre (J.-Ph. Siblet *et al.*) ; Stang ar Merdy, 30 octobre (J.-Ph. Siblet) ; Rulan, 3 au 8 novembre (J.-F. Darras, M. Davière, E. Lapous *et al.*) ; Rufilit, 3 novembre (C. Kerbiriou) ; Poull

Brac, 4 et 5 novembre (Y. Guermeur) ; Ty Crenn, 8 novembre (Y. Guermeur). Guissény, 26 octobre (O. Bardet, Ph. Pondaven).
Pas-de-Calais - Tardinghen, 6 au 11 octobre (G. Bruneau, N. Vincent-Martin *et al.*) ; Cran de Quette/Audinghen, phot., 17 octobre (R. Tonnel *et al.*), 23 octobre (R. Tonnel).
Vendée - bois de la Mine/Bourgenay, 25 octobre au 1er novembre (A. Lucas, D. Perrocheau) ; Les Agaures/Les Sables d'Olonne, 1er au 3 novembre (A. Lucas).

(Sibérie septentrionale et orientale, Asie centrale). Avec 47 individus, 1996 est une année plutôt bonne (moyenne annuelle de 1981 à 1996 : 32 oiseaux – fig. 2). Certaines données des îles du Ponant n'ont malheureusement pas été soumises à homologation, mais on note à nouveau que les sites bien prospectés en automne (cap Gris-Nez, Camargue, Les Sables d'Olonne) fournissent des données. Enfin l'observation hivernale dans l'Aisne est remarquable.

POUILLOT DE HUME *Phylloscopus (inornatus) humei* (3/4 - 1/1)

Bouches-du-Rhône - Entressen/Miramas, phot., enr., capturé, 17 janvier au 23 février (G. Balança, P. Crouzier, Y. Kayser *et al.*).

(Nord-est de l'Afghanistan à la Chine centrale). Cet hivernant a donné pas mal de « fil à retordre » au CHN et aux experts sollicités, mais le dossier était suffisamment solide pour être finalement accepté. Le Pouillot de Hume pourrait donner lieu, à terme, à des observations plus régulières en France. La CAF se penche actuellement sur le statut spécifique de ce sylviidé.

POUILLOT DE SCHWARZ *Phylloscopus schwarzi* (2/2 - 1/1)

Finistère - Ouessant : Ty Crenn, 26 octobre (O. Bardet).

(Sibérie centrale et sud-orientale). Il s'agit de la 4ème donnée française, la précédente concernant en fait un Pouillot brun *P. fuscatus* (*cf. infra*). Deux données, de l'île d'Hoëdic, Morbihan, n'ont pas été soumises à homologation...

POUILLOT BRUN *Phylloscopus fuscatus* (12/12 - 2/2)

Finistère - Ouessant : Prad Meur et Ty Crenn, 12 au 17 octobre (J.-L. Bigorne, H. Darmandieu, P.-P. Evrard *et al.*).
Morbihan - Hoëdic, phot., 21 au 25 octobre (P. Crouzier, P.J. Dubois *et al.*).
1994 Somme - Onival/Ault, phot., 9 novembre, précédemment accepté comme Pouillot de Schwarz (*Ornithos* 2 : 161).

(Asie centrale et septentrionale). Il y a en France 14 données de Pouillot brun contre 4 seulement de Pouillot de Schwarz !... Il semble également y avoir des « années à Bruns » puisqu'il y avait eu 5 oiseaux en 1987 et 3 en 1994. L'espèce sera-t-elle vue plus régulièrement dans l'avenir ?

POUILLOT VÉLOCE *Phylloscopus collybita*

1 - Individus présentant les caractéristiques du groupe *tristis/fulvescens* (3/4 - 1/1) :

Seine - bois de Boulogne/Paris, mâle chanteur, enr., 22 avril (Ch.G. Petrow, E. Piéchaud).

(Sibérie). Observation pour le moins surprenante vu le site ! Pourtant le dossier, superbement étayé d'enregistrements et de sonogrammes est parfaitement probant. Comme quoi, l'oiseau rare se cache parfois dans les lieux les plus inattendus !

2 - Pouillots véloces de type sibérien (72/75 - 14/14)

Bouches-du-Rhône - Camargue : Tour du Valat, 28 février au 8 mars (Y. Kayser) ; marais du Grenouillet, 31 octobre et 1er novembre (Y. Kayser).
Eure - Poses, 22 novembre (P.J. Dubois).
Finistère - Ouessant : Arland, 29 mars (Y. Guermeur) ; Gerhuel, 30 octobre (Y. Guermeur) ; Poull Brac, 31 octobre au 5 novembre (Y. Guermeur) ; Arland, 3 au 5 novembre (Y. Guermeur, E. Lapous) ; Kadoran, 6 au 8 novembre (Y. Guermeur) ; Stang Meur, 15 novembre (Y. Guermeur).
Gard - Étang de Brasinvert, au moins 1 ind., 22 novembre (Y. Kayser) ; étang de Brasol/Aigues-Mortes, 18 décembre (Y. Kayser).
Hérault - Saint-Aunès, 12 au 29 janvier (V. & X. Rufray).
Lot-et-Garonne - « Agropole »/Agen, 26 décembre (S. Dulau).
Morbihan - Hoëdic, 22 octobre (P. Crouzier, P.J. Dubois).

(Sibérie). Il semble que les observations d'automne se situent plutôt dans le quart nord-ouest de la France, tandis que celles effectuées en hiver (et au début du printemps) touchent singulièrement le pourtour méditerranéen.

GOBEMOUCHE NAIN *Ficedula parva* (160/165 - 14/16)

Finistère - Ouessant : Cost ar Reun, juv., 9 septembre (A. Cohen, S. Pignocchi) ; Prad Meur, juv., 8 au 10 octobre (B. Lebrun, A. Guyot), un à 2 juv., 13 au 21 octobre (J.-L. Bigorne, M. Boulesteix *et al.*) ; Kerc'heré, 8 et 9 octobre (A. Guyot) ; Ker Radennec/Stang ar Stiff, juv., 10 octobre (B. Lebrun), juv., 23 octobre (Y. Guermeur) ; Poull Brac, juv., 14 au 18 octobre (Y. Guermeur) ; Park Raden, 2 juv., 15 octobre, un seul jusqu'au 17 octobre (E. Gfeller, A. Guyot *et al.*) ; Kadoran, juv., 30 et 31 octobre (Ph. de Grissac, Y. Guermeur) ; Stang Porz Gwenn, juv., 2 novembre (D. Laloi, S. Pignocchi *et al.*). Sein, juv., 1er novembre (B. Trébern).
Morbihan - Hoëdic, juv., 21 octobre (P. Crouzier, P.J. Dubois).
Nord - Villeneuve d'Ascq, 30 septembre (D. Cohez).
Haut-Rhin - Masevaux, mâle chanteur, 16 mai (Ph. Rivière).
1994 Vendée - Le Poiré-sur-Velluire, 9 et 10 décembre (J. Gonin).

Brac, 4 et 5 novembre (Y. Guermeur) ; Ty Crenn, 8 novembre (Y. Guermeur). Guissény, 26 octobre (O. Bardet, Ph. Pondaven).
Pas-de-Calais - Tardinghen, 6 au 11 octobre (G. Bruneau, N. Vincent-Martin *et al.*) ; Cran de Quette/Audinghen, phot., 17 octobre (R. Tonnel *et al.*), 23 octobre (R. Tonnel).
Vendée - bois de la Mine/Bourgenay, 25 octobre au 1er novembre (A. Lucas, D. Perrocheau) ; Les Agaures/Les Sables d'Olonne, 1er au 3 novembre (A. Lucas).

(Sibérie septentrionale et orientale, Asie centrale). Avec 47 individus, 1996 est une année plutôt bonne (moyenne annuelle de 1981 à 1996 : 32 oiseaux – fig. 2). Certaines données des îles du Ponant n'ont malheureusement pas été soumises à homologation, mais on note à nouveau que les sites bien prospectés en automne (cap Gris-Nez, Camargue, Les Sables d'Olonne) fournissent des données. Enfin l'observation hivernale dans l'Aisne est remarquable.

POUILLOT DE HUME *Phylloscopus (inornatus) humei* (3/4 - 1/1)

Bouches-du-Rhône - Entressen/Miramas, phot., enr., capturé, 17 janvier au 23 février (G. Balança, P. Crouzier, Y. Kayser *et al.*).

(Nord-est de l'Afghanistan à la Chine centrale). Cet hivernant a donné pas mal de « fil à retordre » au CHN et aux experts sollicités, mais le dossier était suffisamment solide pour être finalement accepté. Le Pouillot de Hume pourrait donner lieu, à terme, à des observations plus régulières en France. La CAF se penche actuellement sur le statut spécifique de ce sylviidé.

POUILLOT DE SCHWARZ *Phylloscopus schwarzi* (2/2 - 1/1)

Finistère - Ouessant : Ty Crenn, 26 octobre (O. Bardet).

(Sibérie centrale et sud-orientale). Il s'agit de la 4ème donnée française, la précédente concernant en fait un Pouillot brun *P. fuscatus* (*cf. infra*). Deux données, de l'île d'Hoëdic, Morbihan, n'ont pas été soumises à homologation...

POUILLOT BRUN *Phylloscopus fuscatus* (12/12 - 2/2)

Finistère - Ouessant : Prad Meur et Ty Crenn, 12 au 17 octobre (J.-L. Bigorne, H. Darmandieu, P.-P. Evrard *et al.*).
Morbihan - Hoëdic, phot., 21 au 25 octobre (P. Crouzier, P.J. Dubois *et al.*).
1994 Somme - Onival/Ault, phot., 9 novembre, précédemment accepté comme Pouillot de Schwarz (*Ornithos* 2 : 161).

(Asie centrale et septentrionale). Il y a en France 14 données de Pouillot brun contre 4 seulement de Pouillot de Schwarz !... Il semble également y avoir des « années à Bruns » puisqu'il y avait eu 5 oiseaux en 1987 et 3 en 1994. L'espèce sera-t-elle vue plus régulièrement dans l'avenir ?

POUILLOT VÉLOCE *Phylloscopus collybita*

1 - Individus présentant les caractéristiques du groupe *tristis/fulvescens* (3/4 - 1/1) :

Seine - bois de Boulogne/Paris, mâle chanteur, enr., 22 avril (Ch.G. Petrow, E. Piéchaud).

(Sibérie). Observation pour le moins surprenante vu le site ! Pourtant le dossier, superbement étayé d'enregistrements et de sonogrammes est parfaitement probant. Comme quoi, l'oiseau rare se cache parfois dans les lieux les plus inattendus !

2 - Pouillots véloces de type sibérien (72/75 - 14/14)

Bouches-du-Rhône - Camargue : Tour du Valat, 28 février au 8 mars (Y. Kayser) ; marais du Grenouillet, 31 octobre et 1er novembre (Y. Kayser).
Eure - Poses, 22 novembre (P.J. Dubois).
Finistère - Ouessant : Arland, 29 mars (Y. Guermeur) ; Gerhuel, 30 octobre (Y. Guermeur) ; Poull Brac, 31 octobre au 5 novembre (Y. Guermeur) ; Arland, 3 au 5 novembre (Y. Guermeur, E. Lapous) ; Kadoran, 6 au 8 novembre (Y. Guermeur) ; Stang Meur, 15 novembre (Y. Guermeur).
Gard - Étang de Brasinvert, au moins 1 ind., 22 novembre (Y. Kayser) ; étang de Brasol/Aigues-Mortes, 18 décembre (Y. Kayser).
Hérault - Saint-Aunès, 12 au 29 janvier (V. & X. Rufray).
Lot-et-Garonne - « Agropole »/Agen, 26 décembre (S. Dulau).
Morbihan - Hoëdic, 22 octobre (P. Crouzier, P.J. Dubois).

(Sibérie). Il semble que les observations d'automne se situent plutôt dans le quart nord-ouest de la France, tandis que celles effectuées en hiver (et au début du printemps) touchent singulièrement le pourtour méditerranéen.

GOBEMOUCHE NAIN *Ficedula parva* (160/165 - 14/16)

Finistère - Ouessant : Cost ar Reun, juv., 9 septembre (A. Cohen, S. Pignocchi) ; Prad Meur, juv., 8 au 10 octobre (B. Lebrun, A. Guyot), un à 2 juv., 13 au 21 octobre (J.-L. Bigorne, M. Boulesteix *et al.*) ; Kerc'heré, 8 et 9 octobre (A. Guyot) ; Ker Radennec/Stang ar Stiff, juv., 10 octobre (B. Lebrun), juv., 23 octobre (Y. Guermeur) ; Poull Brac, juv., 14 au 18 octobre (Y. Guermeur) ; Park Raden, 2 juv., 15 octobre, un seul jusqu'au 17 octobre (E. Gfeller, A. Guyot *et al.*) ; Kadoran, juv., 30 et 31 octobre (Ph. de Grissac, Y. Guermeur) ; Stang Porz Gwenn, juv., 2 novembre (D. Laloi, S. Pignocchi *et al.*). Sein, juv., 1er novembre (B. Trébern).
Morbihan - Hoëdic, juv., 21 octobre (P. Crouzier, P.J. Dubois).
Nord - Villeneuve d'Ascq, 30 septembre (D. Cohez).
Haut-Rhin - Masevaux, mâle chanteur, 16 mai (Ph. Rivière).
1994 Vendée - Le Poiré-sur-Velluire, 9 et 10 décembre (J. Gonin).

Brac, 4 et 5 novembre (Y. Guermeur) ; Ty Crenn, 8 novembre (Y. Guermeur). Guissény, 26 octobre (O. Bardet, Ph. Pondaven).
Pas-de-Calais - Tardinghen, 6 au 11 octobre (G. Bruneau, N. Vincent-Martin *et al.*) ; Cran de Quette/Audinghen, phot., 17 octobre (R. Tonnel *et al.*), 23 octobre (R. Tonnel).
Vendée - bois de la Mine/Bourgenay, 25 octobre au 1er novembre (A. Lucas, D. Perrocheau) ; Les Agaures/Les Sables d'Olonne, 1er au 3 novembre (A. Lucas).

(Sibérie septentrionale et orientale, Asie centrale). Avec 47 individus, 1996 est une année plutôt bonne (moyenne annuelle de 1981 à 1996 : 32 oiseaux – fig. 2). Certaines données des îles du Ponant n'ont malheureusement pas été soumises à homologation, mais on note à nouveau que les sites bien prospectés en automne (cap Gris-Nez, Camargue, Les Sables d'Olonne) fournissent des données. Enfin l'observation hivernale dans l'Aisne est remarquable.

POUILLOT DE HUME *Phylloscopus (inornatus) humei* (3/4 - 1/1)

Bouches-du-Rhône - Entressen/Miramas, phot., enr., capturé, 17 janvier au 23 février (G. Balança, P. Crouzier, Y. Kayser *et al.*).

(Nord-est de l'Afghanistan à la Chine centrale). Cet hivernant a donné pas mal de « fil à retordre » au CHN et aux experts sollicités, mais le dossier était suffisamment solide pour être finalement accepté. Le Pouillot de Hume pourrait donner lieu, à terme, à des observations plus régulières en France. La CAF se penche actuellement sur le statut spécifique de ce sylviidé.

POUILLOT DE SCHWARZ *Phylloscopus schwarzi* (2/2 - 1/1)

Finistère - Ouessant : Ty Crenn, 26 octobre (O. Bardet).

(Sibérie centrale et sud-orientale). Il s'agit de la 4ème donnée française, la précédente concernant en fait un Pouillot brun *P. fuscatus* (*cf. infra*). Deux données, de l'île d'Hoëdic, Morbihan, n'ont pas été soumises à homologation...

POUILLOT BRUN *Phylloscopus fuscatus* (12/12 - 2/2)

Finistère - Ouessant : Prad Meur et Ty Crenn, 12 au 17 octobre (J.-L. Bigorne, H. Darmandieu, P.-P. Evrard *et al.*).
Morbihan - Hoëdic, phot., 21 au 25 octobre (P. Crouzier, P.J. Dubois *et al.*).
1994 Somme - Onival/Ault, phot., 9 novembre, précédemment accepté comme Pouillot de Schwarz (*Ornithos* 2 : 161).

(Asie centrale et septentrionale). Il y a en France 14 données de Pouillot brun contre 4 seulement de Pouillot de Schwarz !... Il semble également y avoir des « années à Bruns » puisqu'il y avait eu 5 oiseaux en 1987 et 3 en 1994. L'espèce sera-t-elle vue plus régulièrement dans l'avenir ?

POUILLOT VÉLOCE *Phylloscopus collybita*

1 - Individus présentant les caractéristiques du groupe *tristis/fulvescens* (3/4 - 1/1) :

Seine - bois de Boulogne/Paris, mâle chanteur, enr., 22 avril (Ch.G. Petrow, E. Piéchaud).

(Sibérie). Observation pour le moins surprenante vu le site ! Pourtant le dossier, superbement étayé d'enregistrements et de sonogrammes est parfaitement probant. Comme quoi, l'oiseau rare se cache parfois dans les lieux les plus inattendus !

2 - Pouillots véloces de type sibérien (72/75 14/14)

Bouches-du-Rhône - Camargue : Tour du Valat, 28 février au 8 mars (Y. Kayser) ; marais du Grenouillet, 31 octobre et 1er novembre (Y. Kayser).
Eure - Poses, 22 novembre (P.J. Dubois).
Finistère - Ouessant : Arland, 29 mars (Y. Guermeur) ; Gerhuel, 30 octobre (Y. Guermeur) ; Poull Brac, 31 octobre au 5 novembre (Y. Guermeur) ; Arland, 3 au 5 novembre (Y. Guermeur, E. Lapous) ; Kadoran, 6 au 8 novembre (Y. Guermeur) ; Stang Meur, 15 novembre (Y. Guermeur).
Gard - Étang de Brasinvert, au moins 1 ind., 22 novembre (Y. Kayser) ; étang de Brasol/Aigues-Mortes, 18 décembre (Y. Kayser).
Hérault - Saint-Aunès, 12 au 29 janvier (V. & X. Rufray).
Lot-et-Garonne - « Agropole »/Agen, 26 décembre (S. Dulau).
Morbihan - Hoëdic, 22 octobre (P. Crouzier, P.J. Dubois).

(Sibérie). Il semble que les observations d'automne se situent plutôt dans le quart nord-ouest de la France, tandis que celles effectuées en hiver (et au début du printemps) touchent singulièrement le pourtour méditerranéen.

GOBEMOUCHE NAIN *Ficedula parva* (160/165 - 14/16)

Finistère - Ouessant : Cost ar Reun, juv., 9 septembre (A. Cohen, S. Pignocchi) ; Prad Meur, juv., 8 au 10 octobre (B. Lebrun, A. Guyot), un à 2 juv., 13 au 21 octobre (J.-L. Bigorne, M. Boulesteix *et al.*) ; Kerc'heré, 8 et 9 octobre (A. Guyot) ; Ker Radennec/Stang ar Stiff, juv., 10 octobre (B. Lebrun), juv., 23 octobre (Y. Guermeur) ; Poull Brac, juv., 14 au 18 octobre (Y. Guermeur) ; Park Raden, 2 juv., 15 octobre, un seul jusqu'au 17 octobre (E. Gfeller, A. Guyot *et al.*) ; Kadoran, juv., 30 et 31 octobre (Ph. de Grissac, Y. Guermeur) ; Stang Porz Gwenn, juv., 2 novembre (D. Laloi, S. Pignocchi *et al.*). Sein, juv., 1er novembre (B. Trébern).
Morbihan - Hoëdic, juv., 21 octobre (P. Crouzier, P.J. Dubois).
Nord - Villeneuve d'Ascq, 30 septembre (D. Cohez).
Haut-Rhin - Masevaux, mâle chanteur, 16 mai (Ph. Rivière).
1994 Vendée - Le Poiré-sur-Velluire, 9 et 10 décembre (J. Gonin).

Brac, 4 et 5 novembre (Y. Guermeur) ; Ty Crenn, 8 novembre (Y. Guermeur). Guissény, 26 octobre (O. Bardet, Ph. Pondaven).
Pas-de-Calais Tardinghen, 6 au 11 octobre (G. Bruneau, N. Vincent-Martin *et al.*) ; Cran de Quette/Audinghen, phot., 17 octobre (R. Tonnel *et al.*), 23 octobre (R. Tonnel).
Vendée - bois de la Mine/Bourgenay, 25 octobre au 1er novembre (A. Lucas, D. Perrocheau) ; Les Agaures/Les Sables d'Olonne, 1er au 3 novembre (A. Lucas).

(Sibérie septentrionale et orientale, Asie centrale). Avec 47 individus, 1996 est une année plutôt bonne (moyenne annuelle de 1981 à 1996 : 32 oiseaux – fig. 2). Certaines données des îles du Ponant n'ont malheureusement pas été soumises à homologation, mais on note à nouveau que les sites bien prospectés en automne (cap Gris-Nez, Camargue, Les Sables d'Olonne) fournissent des données. Enfin l'observation hivernale dans l'Aisne est remarquable.

POUILLOT DE HUME *Phylloscopus (inornatus) humei* (3/4 - 1/1)

Bouches-du-Rhône - Entressen/Miramas, phot., enr., capturé, 17 janvier au 23 février (G. Balança, P. Crouzier, Y. Kayser *et al.*).

(Nord-est de l'Afghanistan à la Chine centrale). Cet hivernant a donné pas mal de « fil à retordre » au CHN et aux experts sollicités, mais le dossier était suffisamment solide pour être finalement accepté. Le Pouillot de Hume pourrait donner lieu, à terme, à des observations plus régulières en France. La CAF se penche actuellement sur le statut spécifique de ce sylviidé.

POUILLOT DE SCHWARZ *Phylloscopus schwarzi* (2/2 - 1/1)

Finistère - Ouessant : Ty Crenn, 26 octobre (O. Bardet).

(Sibérie centrale et sud-orientale). Il s'agit de la 4ème donnée française, la précédente concernant en fait un Pouillot brun *P. fuscatus* (*cf. infra*). Deux données, de l'île d'Hoëdic, Morbihan, n'ont pas été soumises à homologation...

POUILLOT BRUN *Phylloscopus fuscatus* (12/12 - 2/2)

Finistère - Ouessant : Prad Meur et Ty Crenn, 12 au 17 octobre (J.-L. Bigorne, H. Darmandieu, P.-P. Evrard *et al.*).
Morbihan - Hoëdic, phot., 21 au 25 octobre (P. Crouzier, P.J. Dubois *et al.*).
1994 Somme - Onival/Ault, phot., 9 novembre, précédemment accepté comme Pouillot de Schwarz (*Ornithos* 2 : 161).

(Asie centrale et septentrionale). Il y a en France 14 données de Pouillot brun contre 4 seulement de Pouillot de Schwarz !... Il semble également y avoir des « années à Bruns » puisqu'il y avait eu 5 oiseaux en 1987 et 3 en 1994. L'espèce sera-t-elle vue plus régulièrement dans l'avenir ?

POUILLOT VÉLOCE *Phylloscopus collybita*

1 - Individus présentant les caractéristiques du groupe *tristis/fulvescens* (3/4 - 1/1) :

Seine - bois de Boulogne/Paris, mâle chanteur, enr., 22 avril (Ch.G. Petrow, E. Piéchaud).

(Sibérie). Observation pour le moins surprenante vu le site ! Pourtant le dossier, superbement étayé d'enregistrements et de sonogrammes est parfaitement probant. Comme quoi, l'oiseau rare se cache parfois dans les lieux les plus inattendus !

2 - Pouillots véloces de type sibérien (72/75 - 14/14)

Bouches-du-Rhône - Camargue : Tour du Valat, 28 février au 8 mars (Y. Kayser) ; marais du Grenouillet, 31 octobre et 1er novembre (Y. Kayser).
Eure - Poses, 22 novembre (P.J. Dubois).
Finistère - Ouessant : Arland, 29 mars (Y. Guermeur) ; Gerhuel, 30 octobre (Y. Guermeur) ; Poull Brac, 31 octobre au 5 novembre (Y. Guermeur) ; Arland, 3 au 5 novembre (Y. Guermeur, E. Lapous) ; Kadoran, 6 au 8 novembre (Y. Guermeur) ; Stang Meur, 15 novembre (Y. Guermeur).
Gard - Étang de Brasinvert, au moins 1 ind., 22 novembre (Y. Kayser) ; étang de Brasol/Aigues-Mortes, 18 décembre (Y. Kayser).
Hérault - Saint-Aunès, 12 au 29 janvier (V. & X. Rufray).
Lot-et-Garonne - « Agropole »/Agen, 26 décembre (S. Dulau).
Morbihan - Hoëdic, 22 octobre (P. Crouzier, P.J. Dubois).

(Sibérie). Il semble que les observations d'automne se situent plutôt dans le quart nord-ouest de la France, tandis que celles effectuées en hiver (et au début du printemps) touchent singulièrement le pourtour méditerranéen.

GOBEMOUCHE NAIN *Ficedula parva* (160/165 - 14/16)

Finistère - Ouessant : Cost ar Reun, juv., 9 septembre (A. Cohen, S. Pignocchi) ; Prad Meur, juv., 8 au 10 octobre (B. Lebrun, A. Guyot), un à 2 juv., 13 au 21 octobre (J.-L. Bigorne, M. Boulesteix *et al.*) ; Kerc'heré, 8 et 9 octobre (A. Guyot) ; Ker Radennec/Stang ar Stiff, juv., 10 octobre (B. Lebrun), juv., 23 octobre (Y. Guermeur) ; Poull Brac, juv., 14 au 18 octobre (Y. Guermeur) ; Park Raden, 2 juv., 15 octobre, un seul jusqu'au 17 octobre (E. Gfeller, A. Guyot *et al.*) ; Kadoran, juv., 30 et 31 octobre (Ph. de Grissac, Y. Guermeur) ; Stang Porz Gwenn, juv., 2 novembre (D. Laloi, S. Pignocchi *et al.*). Sein, juv., 1er novembre (B. Trébern).
Morbihan - Hoëdic, juv., 21 octobre (P. Crouzier, P.J. Dubois).
Nord - Villeneuve d'Ascq, 30 septembre (D. Cohez).
Haut-Rhin - Masevaux, mâle chanteur, 16 mai (Ph. Rivière).
1994 Vendée - Le Poiré-sur-Velluire, 9 et 10 décembre (J. Gonin).

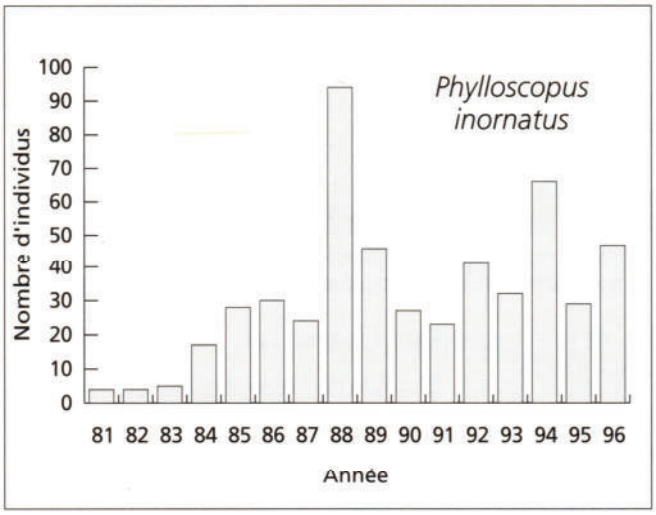

fig. 2. Nombre de Pouillots à grands sourcils *Phylloscopus inornatus* observés par an en France (1981-96). *Annual numbers of Yellow-browed Warblers in France (1981-96).*



14. Pie-grièche isabelle *Lanius isabellinus*, juvénile, Ouessant, Finistère, novembre 1996 (D. Laloi). *Juvenile Isabelline Shrike.*

(Europe de l'Est, Asie centrale jusqu'au Kamtchatka). De nouveau une année supérieure à la moyenne (11 oiseaux par an, depuis 1981), avec, outre l'omniprésence ouessantine, une observation plus continentale en automne dans le Nord et, surtout, la présence d'un mâle chanteur au printemps en Alsace. Mais il est sans doute plus aisé de repérer un Gobemouche nain en octobre dans un vallon ouessantin que ce genre d'oiseau ! À noter enfin, la donnée, un peu ancienne, de décembre en Vendée.

PIE-GRIÈCHE ISABELLE *Lanius isabellinus* (4/4 - 1/1)

Finistère - Ouessant : Cost ar Reun, juv., phot., 1er au 3 novembre (D. Laloi, S. Pignocchi *et al.*).

(Asie méridionale jusqu'à la Chine). Cinquième mention française et 4ème pour Ouessant, à une date parfaitement conforme au pattern d'apparition européen en automne.

CHOUCAS DE DAOURIE *Corvus dauuricus* (1/1 - 0/0)

1995 Vendée - Noirmoutier et La Guérinière, ad., forme claire, 22 juin (M. Fouquet).

(Sibérie orientale, Mongolie, Chine septentrionale). Première mention française de cette espèce (Fouquet 1996). Peu de temps avant, en mai 1995, un oiseau de forme claire avait été observé aux Pays-Bas (Meijer 1996). Est-ce le même qui a poursuivi sa route vers le sud ? L'espèce a été inscrite par la CAF en catégorie A de la Liste Française.

ÉTOURNEAU UNICOLORE *Sturnus unicolor* (42/111+ - 1/4)

En dehors de la Corse (nouvelles localités seulement ou preuve de reproduction) :

Hérault - bassin de Thau/Marseillan, 2 couples, 11 juin (X. Rufray *et al.*).

(Corse, Sicile, Sardaigne, Espagne, Afrique du Nord). Nouvelle localité de reproduction. Le CHN continuera à suivre la progression de l'espèce en France continentale.

ÉTOURNEAU ROSELIN *Sturnus roseus* (30/37 - 3/3)

Bouches-du-Rhône - Camargue : Tour du Valat, juv., 19 août (Y. Kayser).

Finistère - Ouessant : Keranchaon, juv., 16 septembre (L. Spanneut).

Morbihan - Antoureau/Belle-Île, juv., 20 octobre (Ch. Jakob, Y. Kayser).

(Europe du Sud-Est, Asie du Sud-Ouest). Pattern classique d'apparition de jeunes oiseaux entre fin août et fin octobre. Beau doublé pour cet observateur camarguais !

MOINEAU ESPAGNOL *Passer hispaniolensis* (8/13 - 1/0)

Corse-du-Sud - Bonifacio, mâle, 18 avril (G. Flohart, G. Terrasse, D. Tirmarche).

1995 Seine-Maritime - Antifer/Saint-Jouin-Bruneval, mâle, 4 mai (C. Lethuillier), sans doute l'un des oiseaux de la bande déjà notée (*Ornithos* 4 : 170)

(Canaries, pourtour de la Méditerranée, Afrique du Nord, jusqu'au Moyen-Orient). L'oiseau de Bonifacio est présent depuis un certain temps et n'a donc pas été comptabilisé comme nouvel individu.

SIZERIN BLANCHÂTRE *Carduelis hornemanni* (3/3 - 2/2)

Finistère - Quimper, 7 janvier au 3 février (J.-Y. Péron, A. Perthuis *et al.*).

Pas-de-Calais - Condette, un ind. au moins, 28 janvier au 4 février (P. Bernard, G. Flohart, Th. Fournet).

1987 Eure-et-Loir - Ecluzelles-Mézières, 4 ind., 15 mars, précédemment acceptés (Alauda 56 : 315), à présent refusés après réexamen.

1987 Hauts-de-Seine - Meudon, au moins un ind., peut-être 6, 11 février, précédemment accepté (*Alauda* 56 : 315), à présent refusé après réexamen.

(Circumpolaire). L'invasion signalée en Europe du Nord n'a pas eu grand effet sur les observations françaises. Le CHN a révisé l'ensemble des données depuis 1981.

ROSELIN CRAMOISI* *Carpodacus erythrinus* (73/115+ - 13/7)

NB : les oiseaux apparemment nouveaux sont marqués d'un astérisque (*).

Doubs - La Rivière-Drugeon, mâle ad.. chanteur, 18 mai (X. Hindermeyer, M.-P. Vignault) ; Sainte-Colombe, mâle ad. chanteur, 25 mai au 13 juillet, 2 mâles chanteurs, 25 mai au 28 juin, fem., 5 juin (F. Lonchampt, D. Michelat *et al.*) ; Bannnans, un couple et un mâle ad., 25 mai au 8 juin (D. Lecornu, D. Michelat *et al.*) ; La Cluse-et-Mijoux, 2 mâles chanteurs dont un 1ère année*, 26 mai au 8 juin (D. Michelat, C. Piotte) ; Malbuisson, mâle chanteur, 28 juin (B. Tissot).

Finistère - Ouessant : Runiou, fem./juv.*, 17 septembre (L. Spanneut) ; Prad Meur, juv.*, 8 au 11 octobre (B. Lebrun, A. Guyot).

Jura - Les Rousses et Bois d'Amont, 10 mâles chanteurs dont 7 ad. et un 1ère année* et une fem., 15 mai au 15 juillet (P. Crouzier *et al.*).

Pas-de-Calais - Le Fort-Vert, mâle ad. chanteur*, 12 au 15 juin (P.J. Dubois, G. Flohart) ; Floringzelle, mâle chanteur*, 13 juin (G. Flohart) ; cap Blanc-Nez/Sangatte, 5 mâles chanteurs et une fem., « printemps » (G. Flohart, D. Tirmarche *et al.*).

Haut-Rhin - See d'Urbès, 2 mâles chanteurs ad. , 2 juin au 21 juillet (D. Daske, A. Hurstel *et al.*).

Somme - Lanchères, mâle ad.*, trouvé mort, phot., 1er juillet (A. de Voog *fide* J.-C. Robert).

1992 Pas-de-Calais - cap Blanc Nez/Sangatte, mâle ad., phot., « juin » (Ph. Prouvost).

(Europe du Nord et centrale, Asie jusqu'à l'Himalaya). L'espèce marque le pas en France, en ce qui concerne les nicheurs (Sériot 1997). Aucune confirmation de nidification cette année.

Pour les mâles, l'âge est donné si l'oiseau a été vu ou si cela est précisé par l'observateur. Sont comptabilisés les nouveaux ad., les mâles de 1ère année et les juv. sur les sites connus et tous les oiseaux sur les nouveaux sites.

BRUANT À CALOTTE BLANCHE *Emberiza leucocephalos* (1/1 - 1/1)

Vaucluse - Gordes, mâle, 14 et 15 mars (D.B. Donsker).

(Sibérie). Ce bruant reste toujours d'une grande rareté en France (précédente donnée en mai 1992). Ce mâle était en parfait plumage nuptial. Combien d'autres passent inaperçus ?

BRUANT NAIN *Emberiza pusilla* (42/42 - 1/1)

Finistère - Ouessant : Yuzin, 11 octobre (J.-L. Bigorne).

(Scandinavie, Asie septentrionale). Comme l'an passé, unique donnée pour cette espèce...

BRUANT MÉLANOCÉPHALE *Emberiza melanocephala* (30/32 - 1/1)

Aube - Mesnil-Sellières, mâle chanteur, 1er au 23 juillet (A. Millon, B. Vacheret).

(Europe du Sud-Est, Asie du Sud-Ouest). Ce mâle s'est cantonné dans un petit vallonnement de la plaine de Champagne crayeuse. Ce n'est pas l'endroit où l'on aurait eu l'idée d'aller le chercher.

GOGLU DES PRÉS *Dolichonyx oryzivorus* (2/2 - 0/0)

1995 Finistère - Étang de Trunvel/Tréogat, juv., 17 août (B. Bargain, G. Rault).

(Amérique du Nord). Seconde observation française, après celle effectuée à Ouessant en octobre 1987. C'est aussi l'une des rares mentions de passereau néarctique sur le « continent ».

Annexe 1 - Espèces dont l'origine sauvage n'est pas établie (catégorie D1)

PÉLICAN BLANC *Pelecanus onocrotalus* (24/25 - 1/1)

Doubs - lac de Bouverans, 20 au 22 août (E. Cosson *et al.*).

1995 Hérault - Vic-la-Gardiole, phot., 6 au 14 novembre (Y. Bernard, P. Mayet, V. Lalanne-Bernard).

(Europe du Sud-Est, Afrique, Asie de l'Ouest et du Sud-Ouest). Il plane toujours un doute quant à l'origine des oiseaux dans ce genre d'observation.

PÉLICAN GRIS *Pelecanus rufescens* (7/7 - 2/2)

Bouches-du-Rhône - Camargue : Tour du Valat, imm., 11 au 23 septembre (Y. Kayser, E. Rousseau, Ch. Tourenq *et al.*).
Essonne - étang de Saclay, imm., 27 et 28 août (D. Bouchet, P. Le Maréchal, E. Le Roy).
(Afrique tropicale et présence quasi-continue dans le sud de l'Egypte). On sait qu'il existe des oiseaux volant librement autour du zoo de Sigean, Aude. Les immatures issus de captivité font-ils des mouvements de dispersion vers le nord au moment de leur émancipation ?

OIE DES NEIGES *Anser caerulescens* (13/19 - 2/4)

Gironde - Mortagne-sur-Gironde, ad., forme blanche, 25 octobre (M. Grosselet, Y. Patis).
Somme - Hable d'Ault, 3 ad., forme blanche, phot., 6 mai (J. Bellard, J.-C. Robert).
1994 Tarn - Cambounet-sur-le-Sor, ad., forme blanche, phot. 4 février, récupérée blessée, visible jusqu'en juillet (Th. Pons).
1995 Côtes d'Armor - Yffignac, 2 ad., forme blanche et forme bleue, phot., 23 décembre au 10 février 1996 (M. Beaufils, M. Plestan *et al.*).
(Amérique du Nord, Groenland, Sibérie orientale). Autrefois plus régulièrement notée, l'espèce semble irrégulière depuis 1988 (les dernières données soumises datant de 1992). Rien ici ne permet cependant d'envisager sérieusement une origine sauvage...

TADORNE CASARCA *Tadorna ferruginea* (103/160 - -/-)

1993 Charente-Maritime - Le Deu/Oléron, mâle, 13 avril (*Ornithos* 2 : 165), également observé par E. Le Roy.
(Afrique du Nord, Europe du Sud-Est, Asie occidentale).

FAUCON LANIER *Falco biarmicus* (18/18 - 2/2)

Bouches-du-Rhône - Camargue : La Capelière, 1ère année, 24 juin (O. Duriez *et al.*) ; bois de la Ville, ad., 29 décembre (J.-P. Delapré, J.-Ph. Siblet).
(Afrique du Nord, Asie occidentale). Le Faucon lanier figure toujours en catégorie D1 (et donc pas sur la Liste Française). Le nombre de données accumulées depuis la création du CHN (20) devrait à présent permettre d'y voir un peu plus clair, notamment pour ce qui est des observations méditerranéennes.

BRUANT ROUX *Emberiza rutila* (1/1 - 0/0)

1995 Doubs - Vuillecin, juv., 5 et 11 octobre (D. Michelat, M. Montadert).
(Asie septentrionale). La précédente mention, du siècle dernier, était déjà de Franche-Comté. un commentaire sur cette observation a déjà été publié (*Ornithos* 4 : 138).

BRUANT À TÊTE ROUSSE Emberiza bruniceps (7/7 - 0/0)

1994 Moselle - mâle, capturé, phot., 12 juillet, et non donnée de l'année 1995 comme précédemment publié (*Ornithos* 4 : 172).
(Asie centrale et orientale).

ANNEXE 2 - LISTE DES DONNÉES NON HOMOLOGUÉES

Le CHN rappelle que les données figurant dans cette liste n'ont pu être homologuées en raison du doute qui persiste quant à l'identification de l'espèce proposée. Bien souvent, ceci est dû à une description trop succincte ou une observation trop brève. Il est donc conseillé d'établir des fiches d'homologation avec le plus d'informations possibles, même si *a priori*, l'identification de l'espèce proposée semble aisée.
Note importante : les raisons ayant entraîné la non homologation d'une donnée sont fournies aux observateurs ayant joint une enveloppe timbrée à leur adresse et demandant d'être informés de la décision du CHN.

1996

Oie à bec court *Anser brachyrhynchus* - Marne - Chatillons-sous-Broué, 6 mars.
Harle couronné *Mergus cucullatus* - Pas-de-Calais - Lillers, fem., 17 et 18 juin.
Pygargue à queue blanche *Haliaeetus albicilla* - Allier - Vallon, juv., 7 au 15 janvier.
Busard pâle *Circus macrourus* - forêt de Malmifait/Haute-Épine, mâle et fem., 20 avril et 9 juin.
Buse féroce *Buteo rufinus* - Bouches-du-Rhône - Camargue : mas de la Fossette, 2 ad., 8 et 9 mai.
Buse pattue *Buteo lagopus* - Charente-Maritime - Moëze, ad., 26 novembre au 18 décembre ; Saint-Pierre-d'Oléron, ad., 29 décembre. Eure - Cuverville, ad., 6 janvier. Loir-et-Cher - étang de la Grande Corbois/Saint-Viâtre, ad., 28 janvier. Pyrénées-Orientales - Opoul, 4 octobre. Deux-Sèvres - Saint-Maixent, 2 janvier.

Aigle pomarin *Aquila pomarina* - Mayenne - Laval, imm., 4 août.
Aigle criard *Aquila clanga* - Haute-Corse - Barcaggio/Ersa, imm., 1er mai ; San-Gavino-di-Tenda, imm., 9 mai, sans doute le même oiseau. Indre - étang de Chérine/Mézières-en-Brenne, ad., 27 mai.
Faucon crécerellette *Falco naumanni* - Côte d'Or - Nolay, 7 ind. au moins, 16 juillet.
Faucon lanier *Falco biarmicus* - Ain - Feillens, imm. possible, 8 décembre. Alpes-Maritimes - Nice, fem., 6 mai. Marne - lac du Der, imm., 17 mars. Vendée - pointe de l'Aiguillon/L'Aiguillon-sur-Mer, ad., 1er septembre.
Faucon sacre *Falco cherrug* - Hautes-Alpes - Monétier-Allemont - ad., 1er mars. Bouches-du-Rhône - « Crau », 15 mai.
Faucon sacre ou **lanier** *Falco biarmicus/cherrug* - Bouches-du-Rhône - Camargue : Tour du Valat, 23 août.
Marouette poussin *Porzana parva* - Loire-Atlantique - Saint-Mars-du-Désert, mâle, 20 mars.
Outarde barbue *Otis tarda* - Meurthe-et-Moselle - Atton, fem./imm., 9 octobre.
Pluvier bronzé *Pluvialis dominica* - Pas-de-Calais - Tardinghen, 1er été, 7 au 10 juillet.
Pluvier bronzé ou **fauve** *Pluvialis dominica/fulva* - Charente-Martitime - Ars-en-Ré, juv., 17 septembre.
Bécasseau à cou roux *Calidris ruficollis* - Nord - Mardyck, ad., 22 septembre.
Bécassine double *Gallinago media* - Sarthe - Rouessé Fontaine, 2 ind., 3 novembre. Yvelines - Achères, 18 mars.
Bécassin à long bec *Limnodromus scolopaceus* - Bas-Rhin - Gambsheim, juv. probable, 17 septembre.
Chevalier grivelé *Actitis macularia* - Vendée - Les Sables d'Olonne, juv., 23 août au 4 septembre.
Labbe à longue queue *Stercorarius longicaudus* - Manche - Barfleur, 2 ad. et un juv., 6 octobre. Nord - Le Clipon/Loon-Plage, 30 août, 2 ad., 13 septembre. Pas-de-Calais - Calonne-sur-la-Lys, juv., 10 septembre.
Mouette atricille *Larus atricilla* - Nord - lac du Héron/Villeneuve d'Ascq, ad., 21 au 23 novembre.
Mouette de Bonaparte *Larus philadelphia* - Finistère - presqu'île de Crozon, ad., 28 juillet.
Goéland d'Audouin *Larus audouinii* - Bouches-du-Rhône - Camargue : étang du Fangassier, 1er été possible, 29 avril.
Goéland à bec cerclé *Larus delawarensis* - Indre-et-Loire - Saint-Genauph, ad., 24 juin.
Goéland à ailes blanches *Larus glaucoides* - individu présentant les caractéristiques de la race *kumlieni* : Charente-Maritime - Chassiron/Oléron, ad., 11 septembre.
Guillemot à miroir *Cepphus grylle* - Nord - Le Clipon/Loon-Plage, 13 novembre.
Mergule nain *Alle alle* - Landes - Tarnos, 2 novembre. Nord - Le Clipon/Loon-Plage, 30 août.
Ammomane sp. *Ammomanes sp.* - Haute-Corse - Macinaggio/Rogliano, ad., 26 avril.
Pipit de Richard *Anthus richardi* - Pyrénées-Atlantiques - col d'Orgambidexka/Larrau, 7 septembre.
Pipit de Godlewski *Anthus godlewskii* - Nord - Dunkerque, 7 octobre.
Bergeronnette printanière *Motacilla flava* - mâle présentant les caractéristiques de la race *feldegg* : Hautes-Alpes - lac de la Saulce/Curbans, 27 et 28 avril. Haute-Marne, Giffaumont, 4 mai ; Togny-aux-Bœufs, 5 mai. Bas-Rhin - Rohrschollen/Strasbourg, 5 mai.
Tarier pâtre *Saxicola torquata* - individu présentant les caractéristiques des races *maura/stejnegeri* : Manche - Brévands, mâle, 27 janvier et 8 février. Meurthe-et-Moselle - Brüley, mâle, 7 octobre. Pas-de-Calais - baie de Canche, mâle, 13 mai. Pyrénées-Atlantiques - Bassillon-Vauzé, mâle, 6 mars.
Traquet isabelle *Oenanthe isabellinus* - Ain - Saint-Paul-de-Varax, 2 ind., 16 août.
Grive obscure *Turdus obscurus* - Puy-de-Dôme - Tortebesse, 10 décembre.
Grive à ailes rousses *Turdus naumanni* - individu présentant les caractéristiques de la race *eunomus* : Meurthe-et-Moselle - Pont-à-Mousson, 26 au 29 octobre.
Grive à gorge rousse *Turdus ruficollis* - individu présentant les caractéristiques de la race *ruficollis* : Pas-de-Calais - Fruges, 1er hiver, 31 mars au 7 avril.
Locustelle de Pallas *Locustella certhiola* - Côtes d'Armor - Triagoz/Île Grande, 3 septembre.
Pouillot verdâtre *Phylloscopus trochiloides* - Finistère - Ouessant : Presbytère, 14 octobre.
Pouillot de Pallas *Phylloscopus proregulus* - Meurthe-et-Moselle - Jolivet, 23 octobre.
Pouillot à grands sourcils *Phylloscopus inornatus* - Isère - Grenoble, 15 juin.
Pouillot brun *Phylloscopus fuscatus* - Finistère - Ouessant : Ty Crenn, 13 octobre.
Pouillot véloce de type sibérien *Phylloscopus collybita* gr. *tristis/fulvescens* - Bouches-du-Rhône - Camargue : Salin de Badon, 15 novembre. Finistère - Ouessant : Porz Gwenn, 13 octobre ; Stang Meur, 27 octobre. Hérault - étang de l'Or/Lansargues, 31 mars. Vendée - Le Poiré-sur-Velluire, 8 décembre.
Gobemouche nain *Ficedula parva* - Doubs - Mazerolles-le-Salin, mâle, 19 avril. Drôme - R.N. des Hauts-Plateaux-du-Vercors, mâle, 14 mai. Val d'Oise - étang Vallière, mâle, 9 mars.
Moineau espagnol *Passer hispaniolensis* - Corse-du-Sud - Bonifacio, mâle, 29 octobre.
Bruant rustique *Emberiza rustica* - Loire - Verannes, mâle, 29 mai. Somme - Hable d'Ault/Cayeux-sur-Mer, fem. probable, 3 février.

1995

Oie à bec court *Anser brachyrhynchus* - Marne - lac du Der/Giffaumont, ad., 13 novembre.
Érismature rousse *Oxyura jamaicensis* - Val d'Oise - Asnière-sur-Oise, mâle, 6 au 12 février.
Élanion blanc *Elanus caeruleus* - Manche - Donville-les-Bains, 22 mai.
Busard pâle *Circus macrourus* - Bouches-du-Rhône - Saint-Martin-de-Crau, juv., 6 septembre.
Buse pattue *Buteo lagopus* - Pas-de-Calais - Tardinghen, 13 décembre au 12 février 1996.
Aigle criard *Aquila clanga* - Haute-Savoie - Chevrier, 2 novembre.

Faucon sacre *Falco cherrug* - Landes - Saint-Martin-de-Seignanx, 1er hiver, 19 novembre et 8 décembre.
Faucon gerfaut *Falco rusticolus* - Bas-Rhin, Cronenbourg, imm., 24 novembre.
Bécasseau minuscule *Calidris minutilla* - Aude- Pissevaches, juv., 24 octobre.
Bécassine double *Gallinago media* - Loire-Atlantique - Saint-Mars-du-Désert, 8 septembre. Vendée - La Bernardière, 6 janvier.
Courlis à bec grêle *Numenius tenuirostris* - Bouches-du-Rhône - Camargue : Tour du Valat, 2 décembre.
Mouette atricille *Larus atricilla* - Pas-de-Calais - cap Gris-Nez/Audinghen, ad., 15 octobre.
Pipit de Richard *Anthus richardi* - Pas-de-Calais - Cran-aux-Œufs/Audinghen, 12 octobre.
Grive obscure *Turdus obscurus* - Somme - Hable d'Ault/Cayeux-sur-Mer, 27 décembre.
Pouillot de Schwarz *Phylloscopus schwarzi* - Finistère - Ouessant : Stang Meur, 28 octobre.
Pouillot brun *Phylloscopus fuscatus* - Morbihan - Hoëdic, 2 novembre.
Pouillot véloce de type sibérien *Phylloscopus collybita* gr. *tristis/fulvescens* - Hérault - étang du Maire, 17 décembre. Indre-et-Loire - Le Louroux, 6 janvier.
Étourneau unicolore *Sturnus unicolor* - Bouches-du-Rhône - Arles, 2 ad., 25 mars.
Bruant rustique *Emberiza rustica* - Val d'Oise - Ecouen, mâle ad., 7 et 8 janvier.

1994

Puffin semblable *Puffinus assimilis* - Finistère - Ouessant : Creac'h, 14 octobre. Pas-de-Calais - cap Gris-Nez/Audingen,29 août.
Mouette atricille *Larus atricilla* - Nord - Le Clipon/Loon-Plage, juv., 28 août..

1993

Mouette atricille *Larus atricilla* - Pas-de-Calais - Le Portel, juv., 18 septembre.
Tarier pâtre *Saxicola torquata* - individu présentant les caractéristiques des races *maura/stejnegeri* : Seine-Maritime - Notre-Dame-d'Allermont, mâle, 10 mai.

1992

Puffin semblable *Puffinus assimilis* - Finistère - Ouessant : Stiff, 23 octobre. Landes - Moliets, 27 septembre.
Pouillot véloce de type sibérien *Phylloscopus collybita* gr. *tristis/fulvescens* - Morbihan - Belle-Île-en-Mer, un à 6 oiseaux, 6 au 14 novembre.

1991

Puffin semblable *Puffinus assimilis* - Finistère - Ouessant : Kadoran, 26 septembre ; Creac'h, 2 ind., 7 octobre.
Mouette atricille *Larus atricilla* - Pyrénées-Atlantiques - baie de Chingoudy/Hendaye, juv., 28 septembre..

1990

Puffin semblable *Puffinus assimilis* - Finistère - Ouessant : Creac'h, 11 octobre. Landes - Seignosse, trouvé mort, novembre.

1989

Puffin semblable *Puffinus assimilis* - Finistère - Ouessant : près du phare de Kéréon, 21 octobre.
Mouette atricille *Larus atricilla* - Finistère - Keremma/Goulven, juv., 25 août.



15. Pouillot à grands sourcils *Phylloscopus inornatus*, Audinghen, Pas-de-Calais, octobre 1996 (R. Tonnel). *Yellow-browed Warbler.*

1988

Puffin semblable *Puffinus assimilis* - Finistère - Ouessant : Porz Doun, 24 mai, 26 août ; Kadoran, 23 septembre ; Creac'h, 3 ind., 23 septembre.

1987

Puffin semblable *Puffinus assimilis* - Finistère - Ouessant : Porz Doun, 26 mars.

Annexe 3 - Espèces inscrites dans aucune catégorie

Figurent ici les espèces inscrites dans aucune catégorie mais pour lesquelles le CHN estime qu'il est nécessaire de garder une trace dans le cas où des éléments nouveaux concernant leur statut se feraient jour. Ne figurent pas les espèces pour lesquelles une origine sauvage est totalement invraisemblable.

• **Bernache du Canada** *Branta canadensis* : individus présentant les caractéristiques de la race *minima* - Somme, Marquenterre/Saint-Quentin-en-Tourmont, 24 février au 18 mars (O. Bardet, J.-Ph. Siblet *et al.*) ; 1993 Pas-de-Calais : Hinges, phot., 5 décembre (D. Arnould, A. Louchart).

Le CHN souhaite recueillir les données de « petites » Bernaches du Canada et invite les observateurs à envoyer toute description de ce type d'oiseau.

• **Sarcelle cannelle** *Anas cyanoptera* - Petit-Mesnil, Aube, mâle, 14 avril (P. Albert).

Remerciements

Le CHN remercie vivement ceux qui, au cours de l'année 1996, ont contribué à son bon fonctionnement :
- la **Ligue pour la Protection des Oiseaux** (LPO) pour l'aide matérielle et financière nécessaire au Comité et à son Secrétariat, ainsi que la revue *Ornithos* pour la prise en charge des photos couleur qui illustrent ce rapport,
- **Bushnell** et **Bausch & Lomb** pour l'aide financière qu'ils ont apporté au fonctionnement du CHN, notamment pour la réalisation des modèles de fiches actuelles,
- Erik Hirschfeld, Dr. Philip Hockey, Lars Jonsson, Killian Mullarney et Lars Svensson qui ont été sollicités comme experts,
- Dominique Clément, Christian Dronneau, Pascal Grisser, Yvon Guermeur, Yves Kayser, Robert Lécaille, Christian Riols qui nous ont apporté des informations complémentaires ainsi que tous les responsables de Centrales Ornithologiques ou de Comités d'Homologation Régionaux (CHR) qui nous ont transmis des données,
- enfin, l'ensemble des ornithologues, dessinateurs et photographes sans qui le CHN ne fonctionnerait pas.

Summary

Rare birds in France in 1996. *A new species was added to the French List in 1996 – Great Blue Heron* Ardea herodias *– with a further two species in 1995 – Lesser Sand Plover* Charadrius mongolus *and Daurian Jackdaw* Corvus dauuricus. *In 1996, second birds or records included Lesser Scaup* Aythya affinis, *White-tailed Plover* Chettusia leucura *and Rüppell's Warbler* Sylvia rueppelli *; a Bobolink* Dolichonyx oryzivorus *seen in 1995 also constitutes a second record for France. Black Duck* Anas rubripes *and Elegant Tern* Sterna elegans *both produced 3rd records for France ; an Imperial Eagle* Aquila heliaca was *the 4th. Record numbers include 72 Ruddy Ducks* Oxyura jamaicensis *and 4 breeding pairs of Black-shouldered Kite* Elanus caeruleus. *A Chestnut Bunting* Emberiza rutila, *whilst a second record for France, has been placed in the D1 category (not on the official list). The first two numbers placed in parentheses following the scientific name of each species present the total numbers of records and individuals respectively for the 1981-95 period ; other figures relate to the current year (1996).*

Bibliographie

• Aleman Y. (1996). La Talève sultane *Porphyrio porphyrio*, une nouvelle espèce nicheuse pour la France. *Ornithos* 3 : 176-177.
• Alström P., Colston P. & Lewington I. (1992). *Guide des Oiseaux accidentels et rares en Europe.* Delachaux et Niestlé.
• Dubois P.J. (1996). Afflux remarquable de Bernaches nonnettes *Branta leucopsis* en France en février 1996. *Ornithos* 3 : 85-87.
• Dubois P.J. & le CHN (1994). La Sterne élégante *Sterna elegans* en France. *Ornithos* 1 : 74-79.
• Dubois P.J. & Perennou C. (1997). Protection d'un oiseau menacé, l'Érismature à tête blanche *Oxyura leucocephala.* Le problème de l'Érismature rousse *Oxyura jamaicensis. Ornithos* 4 : 49-53.
• Fouquet M. (1996). Première mention du Choucas de Daourie *Corvus dauuricus* en France. *Ornithos* 3 : 145-146.
• Kayser Y., Didner E., Dietrich L. & Hafner H. (1996). Nouveau cas de reproduction de l'Ibis falcinelle *Plegadis falcinellus* en Camargue en 1996. *Ornithos* 3 : 200-201.
• Meijer A.W.J. (1996). [Daurian Jackdaw in coastal area of Holland in May 1995]. *Dutch Birding* 18 : 226-231. En néerlandais.
• Sériot J. (1997). Les oiseaux nicheurs rares et menacés en France en 1996. *Ornithos* 4 : 95-115.

Comité d'Homologation National, LPO,
La Corderie Royale, BP 263, 17305 Rochefort Cedex