

【表紙】

【提出書類】 有価証券報告書

【根拠条文】 金融商品取引法第24条第1項

【提出先】 関東財務局長

【提出日】 2022年6月21日

【事業年度】 第120期(自 2021年4月1日 至 2022年3月31日)

【会社名】 第一生命ホールディングス株式会社

【英訳名】 Dai-ichi Life Holdings, Inc.

【代表者の役職氏名】 代表取締役社長 稲垣 精二

【本店の所在の場所】 東京都千代田区有楽町一丁目13番1号

【電話番号】 03-3216-1222(代)

【事務連絡者氏名】 代表取締役専務執行役員 菊田 徹也

【最寄りの連絡場所】 東京都千代田区有楽町一丁目13番1号

【電話番号】 03-3216-1222(代)

【事務連絡者氏名】 経営企画ユニット IRグループ長 市村 直人

【縦覧に供する場所】 株式会社東京証券取引所  
(東京都中央区日本橋兜町2番1号)

## 第一部 【企業情報】

## 第1 【企業の概況】

## 1 【主要な経営指標等の推移】

## (1) 連結経営指標等

回次	第116期	第117期	第118期	第119期	第120期
決算年月	2018年3月	2019年3月	2020年3月	2021年3月	2022年3月
保険料等収入 (百万円)	4,884,579	5,344,016	4,885,407	4,730,301	5,291,973
資産運用収益 (百万円)	1,802,626	1,583,228	1,876,634	2,719,584	2,551,112
保険金等支払金 (百万円)	3,789,907	3,839,105	4,870,794	5,001,109	5,855,703
経常利益 (百万円)	471,994	432,945	218,380	552,861	590,897
契約者配当準備金繰入額 (百万円)	95,000	87,500	82,500	77,500	87,500
親会社株主に帰属する当期純利益 (百万円)	363,928	225,035	32,433	363,777	409,353
包括利益 (百万円)	684,757	72,613	167,564	1,143,981	130,395
純資産額 (百万円)	3,749,271	3,713,592	3,776,918	4,807,129	4,408,507
総資産額 (百万円)	53,603,028	55,941,261	60,011,999	63,593,705	65,881,161
1株当たり純資産額 (円)	3,217.68	3,240.72	3,344.23	4,329.08	4,302.56
1株当たり当期純利益 (円)	310.69	194.43	28.53	325.61	383.15
潜在株式調整後1株当たり当期純利益 (円)	310.45	194.29	28.51	325.41	382.96
自己資本比率 (%)	7.0	6.6	6.3	7.6	6.7
自己資本利益率 (%)	10.6	6.0	0.9	8.5	8.9
株価収益率 (倍)	6.3	7.9	45.4	5.8	6.5
営業活動によるキャッシュ・フロー (百万円)	1,169,136	1,696,993	590,084	79,904	462,076
投資活動によるキャッシュ・フロー (百万円)	1,015,438	1,347,136	896,437	551,362	963,276
財務活動によるキャッシュ・フロー (百万円)	85,421	143,428	784,869	65,587	180,707
現金及び現金同等物の期末残高 (百万円)	1,033,022	1,237,077	1,697,582	2,262,910	2,616,743
従業員数 (名)	62,943	62,938	63,719	64,823	62,260

(注) 1 1株当たり情報の算定上の基礎となる「1株当たり純資産額の算定に用いられた連結会計年度末の普通株式の数」並びに「普通株式の期中平均株式数」の計算において控除する自己株式には、株式給付信託(J-ESOP)により信託口が所有する当社株式が含まれております。

2 第117期連結会計年度より連結キャッシュ・フロー計算書における資金の範囲を変更しております。当該会計方針の変更は遡及適用され、第116期連結会計年度に係る主要な経営指標等については、遡及適用後の指標等となっております。

## (2) 提出会社の経営指標等

回次	第116期	第117期	第118期	第119期	第120期
決算年月	2018年3月	2019年3月	2020年3月	2021年3月	2022年3月
営業収益 (百万円)	58,168	157,816	185,846	190,425	205,479
経常利益 (百万円)	48,840	145,683	171,555	175,928	188,635
当期純利益 (百万円)	57,565	144,494	87,126	216,513	167,237
資本金 (百万円)	343,146	343,326	343,517	343,732	343,926
発行済株式総数 (株)	1,198,023,000	1,198,208,200	1,198,443,000	1,198,755,800	1,031,348,700
純資産額 (百万円)	1,205,618	1,257,325	1,249,959	1,367,153	1,266,171
総資産額 (百万円)	1,691,175	1,708,202	1,698,789	1,896,259	1,868,818
1株当たり純資産額 (円)	1,033.89	1,096.55	1,106.13	1,230.60	1,235.26
1株当たり配当額 (うち1株当たり中間配当額) (円)	50.00 ( )	58.00 ( )	62.00 ( )	62.00 ( - )	83.00 ( - )
1株当たり当期純利益金額 (円)	49.15	124.84	76.65	193.80	156.53
潜在株式調整後1株当たり 当期純利益金額 (円)	49.11	124.75	76.60	193.68	156.46
自己資本比率 (%)	71.2	73.5	73.5	72.0	67.7
自己資本利益率 (%)	4.7	11.7	7.0	16.6	12.7
株価収益率 (倍)	39.5	12.3	16.9	9.8	16.0
配当性向 (%)	101.7	46.5	80.9	32.0	53.0
従業員数 (名)	603	634	685	726	801
株主総利回り (%) (比較指標：TOPIX(配当込み))	99.8 (115.9)	82.4 (110.0)	73.4 (99.6)	106.9 (141.5)	140.9 (144.3)
最高株価 (円)	2,514.5	2,467.5	1,899.5	2,047.50	2,816.50
最低株価 (円)	1,693.0	1,512.5	1,018.5	1,203.50	1,880.00

- (注) 1 1株当たり情報の算定上の基礎となる「1株当たり純資産額の算定に用いられた事業年度末の普通株式の数」並びに「普通株式の期中平均株式数」の計算において控除する自己株式には、株式給付信託(J-ESOP)により信託口が所有する当社株式が含まれております。
- 2 最高株価及び最低株価は、東京証券取引所市場第一部におけるものであります。

## 2 【沿革】

当社は1902年9月、日本で最初の相互会社形態による保険会社として設立されました。

当社の設立日以後の当社及び当社関係会社に係る重要な事項は以下に記載のとおりであります。

年月	概要
1902年 9月	当社を設立(基金20万円)、本社所在地：東京府東京市日本橋区新右衛門町14・15番地
1906年 9月	本社を移転：東京市日本橋区通三丁目
1921年 4月	本社を移転：東京市京橋区南伝馬町三丁目「第一相互館」
1938年 11月	本社を移転：東京市麹町区有楽町一丁目「第一生命館」
1945年 9月	本社を「第一相互館」へ移転(第一生命館の連合国軍総司令部庁舎としての接收により)
1952年 9月	本社を「第一生命館」へ移転(第一生命館の連合国軍総司令部庁舎としての接收解除により)
1985年 7月	第一生命投資顧問株式会社(現アセットマネジメントOne株式会社)を設立
1996年 8月	第一ライフ損害保険株式会社を設立
1998年 10月	株式会社日本興業銀行(現株式会社みずほフィナンシャルグループ)と全面業務提携
1999年 10月	興銀第一ライフ・アセットマネジメント株式会社を発足(2008年4月にDIAMアセットマネジメント株式会社に商号変更。現アセットマネジメントOne株式会社)
2000年 8月	安田火災海上保険株式会社(現損害保険ジャパン株式会社)と包括業務提携
2000年 9月	American Family Life Assurance Company of Columbusと業務提携
2001年 10月	企業年金ビジネスサービス株式会社を設立
2001年 11月	日本経営品質賞を受賞
2002年 4月	第一ライフ損害保険株式会社を安田火災海上保険株式会社(現損害保険ジャパン株式会社)と合併の上、解散
2005年 7月	ジャパンエクセレントアセットマネジメント株式会社へ出資
2006年 12月	第一フロンティア株式会社(現第一フロンティア生命保険株式会社)を設立
2007年 1月	Bao Minh CMG Life Insurance Company Limitedを買収し、Dai-ichi Life Insurance Company of Vietnam, Limitedとして子会社化
2007年 7月	株式会社りそなホールディングスと業務提携
2007年 12月	インドのStar Union Dai-ichi Life Insurance Company Limitedへ出資
2008年 7月	タイのOcean Life Insurance Co., Ltd.(現OCEAN LIFE INSURANCE PUBLIC COMPANY LIMITED)へ出資及び業務提携
2008年 8月	オーストラリアのTower Australia Group Limited(現TALグループ)へ出資(同年10月に関連会社化)及び業務提携
2010年 4月	相互会社から株式会社への組織変更を実施し、当社株式を東京証券取引所市場第一部へ上場
2011年 5月	Tower Australia Group Limited(現TALグループ)の全株取得を行い、同社を子会社化
2012年 8月	米国のJanus Capital Group Inc.との間で出資・業務提携契約を締結
2013年 10月	インドネシアのPT Panin Life(現PT Panin Dai-ichi Life)及びその中間持株会社であるPT Panin Internasionalへ出資し、両社を関連会社化
2014年 3月	第一フロンティア生命保険株式会社の全株取得を行い、同社を完全子会社化
2014年 8月	損保ジャパン・ディー・アイ・ワイ生命保険株式会社(現ネオファースト生命保険株式会社)の全株取得を行い、同社を子会社化
2015年 2月	米国のProtective Life Corporationの全株取得を行い、同社を子会社化

年月	概要
2016年 3月	株式会社かんぽ生命保険と業務提携
2016年 10月	第一生命ホールディングス株式会社に商号変更するとともに、事業目的をグループ会社の経営管理等に変更 DIAMアセットマネジメント株式会社が、みずほ信託銀行株式会社の資産運用部門、みずほ投信投資顧問株式会社及び新光投信株式会社と統合し、アセットマネジメントOne株式会社を発足
2017年 5月	米国のJanus Capital Group Inc.が英国のHenderson Group plcと統合し、Janus Henderson Group plcが発足
2018年 3月	カンボジアでDai-ichi Life Insurance (Cambodia) PLC.を設立
2018年 5月	Janus Henderson Group plcの株式取得を行い、同社を関連会社化
2019年 2月	オーストラリアのTAL Dai-ichi Life Australia Pty LimitedがSuncorp Life & Superannuation Limited(現Asteron Life & Superannuation Limited)を買収し、同社を子会社化
2019年 5月	ミャンマーでDai-ichi Life Insurance Myanmar Ltd.を設立
2020年 6月	第一生命インターナショナルホールディングス合同会社を設立
2020年 12月	英領パミュダでDai-ichi Life Reinsurance Bermuda Ltd.を子会社化
2021年 2月	Janus Henderson Group plcとの出資・業務提携契約を解消、持分法適用会社から除外し、新たな業務提携契約を締結
2021年 4月	第一スマート少額短期保険株式会社が少額短期保険営業を開始

### 3 【事業の内容】

当社グループは2022年3月31日現在、当社(保険持株会社)及び当社の関係会社(子会社110社及び関連会社29社)によって構成されております。

事業の系統図は、次のとおりであります。

会社名は主要な連結子会社・持分法適用関連会社を記載しております。「※」を表示した会社は2022年3月期末時点での連結子会社、「○」を表示した会社は同持分法適用関連会社であります。

なお、当社は特定上場会社等に該当し、インサイダー取引規制の重要事実の軽微基準のうち、上場会社の規模との対比で定められる数値基準については連結ベースの計数に基づいて判断することとなります。

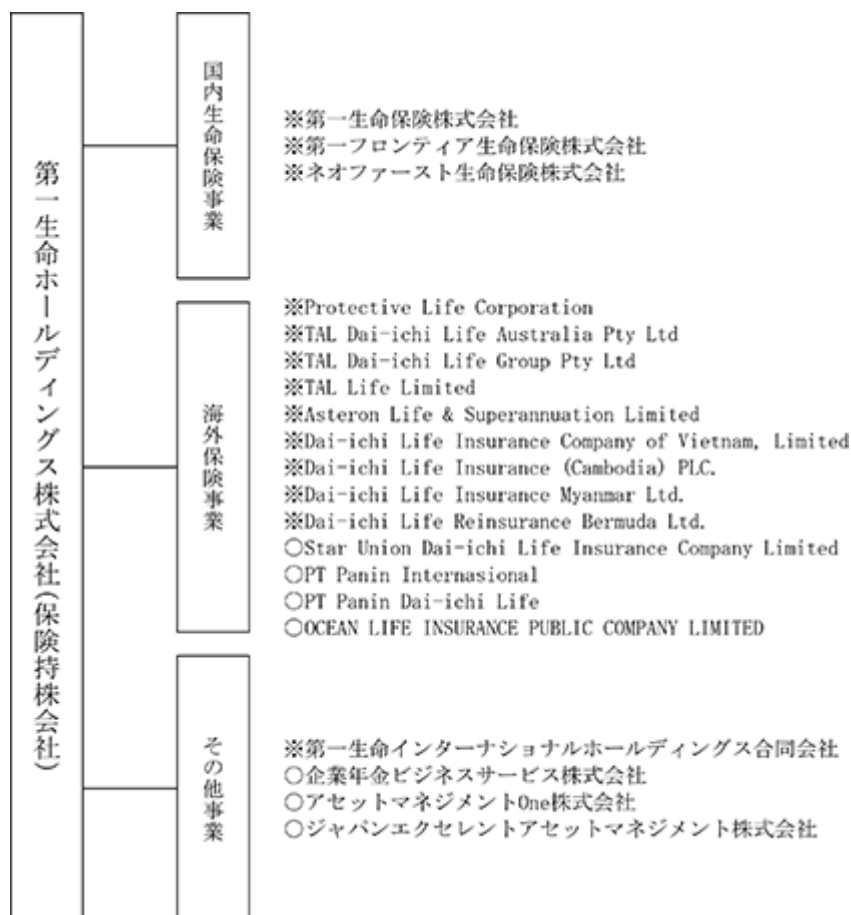

## 4 【関係会社の状況】

当社の関係会社（非連結子会社・持分法を適用していない関連会社を除く。）の状況は以下のとおりであります（2022年3月31日現在）。

ただし、Protective Life Corporation傘下の50社（当社の連結子会社44社及び持分法適用関連会社6社）、TAL Dai-ichi Life Australia Pty Ltd傘下の20社のうち、TAL Dai-ichi Life Group Pty Ltd、TAL Life Limited、Asteron Life & Superannuation Limited以外の17社（当社の連結子会社17社）、Dai-ichi Life Insurance Company of Vietnam, Limited傘下の1社（当社の連結子会社1社）、PT Panin Internasional傘下の3社のうち、PT Panin Dai-ichi Life以外の2社（当社の持分法適用関連会社2社）、アセットマネジメントOne株式会社の傘下の7社（当社の持分法適用関連会社7社）は重要性に乏しいため、記載を省略しております。

名称	住所	資本金又は 出資金 (億円)	主要な事業 の内容(注)1	議決権の所 有割合(注)2 (%)	当社との関係内容(注)3
(連結子会社) 第一生命保険株式会社 (注)4(注)5	東京都千代田区	600	国内生命保険 事業	100.0	国内生命保険事業における子会社として生命保険事業を営んでおり、当社と経営管理契約を締結しております（役員の兼務4名）。
第一フロンティア 生命保険株式会社 (注)4(注)6	東京都品川区	1,175	国内生命保険 事業	100.0	国内生命保険事業における子会社として生命保険事業を営んでおり、当社と経営管理契約を締結しております（役員の兼務2名）。
ネオファースト 生命保険株式会社(注)4	東京都品川区	475	国内生命保険 事業	100.0	国内生命保険事業における子会社として生命保険事業を営んでおり、当社と経営管理契約を締結しております（役員の兼務1名）。
Protective Life Corporation (注)4(注)7	米国 バーミングハム	10 米ドル	海外保険事業	100.0	海外保険事業における持株会社として傘下の会社が主に生命保険事業を営んでおり、当社と経営管理契約を締結しております（役員の兼務1名）。
TAL Dai-ichi Life Australia Pty Ltd(注)4	オーストラリア シドニー	2,130百万 豪ドル	海外保険事業	100.0 (100.0)	海外保険事業における持株会社として傘下の会社が主に生命保険事業を営んでおり、当社と経営管理契約を締結しております。
TAL Dai-ichi Life Group Pty Ltd(注)4	オーストラリア シドニー	2,270百万 豪ドル	海外保険事業	100.0 (100.0)	海外保険事業における持株会社として傘下の会社が主に生命保険事業を営んでおります。
TAL Life Limited(注)4	オーストラリア シドニー	654百万 豪ドル	海外保険事業	100.0 (100.0)	海外保険事業における子会社として生命保険事業を営んでおります。
Asteron Life & Superannuation Limited (注)4	オーストラリア シドニー	804百万 豪ドル	海外保険事業	100.0 (100.0)	海外保険事業における子会社として生命保険事業を営んでおります。
Dai-ichi Life Insurance Company of Vietnam, Limited(注)4	ベトナム ホーチミン	76,975億 ベトナムドン	海外保険事業	100.0	海外保険事業における子会社として生命保険事業を営んでおり、当社と経営管理契約を締結しております（役員の兼務1名）。
Dai-ichi Life Insurance (Cambodia) PLC.	カンボジア プノンペン	33百万 米ドル	海外保険事業	100.0	海外保険事業における子会社として生命保険事業を営んでおり、当社と経営管理契約を締結しております（役員の兼務1名）。

名称	住所	資本金又は 出資金 (億円)	主要な事業 の内容(注) 1	議決権の所 有割合(注) 2 (%)	当社との関係内容(注) 3
(連結子会社) Dai-ichi Life Insurance Myanmar Ltd.	ミャンマー ヤンゴン	49百万 米ドル	海外保険事業	100.0 (100.0)	海外保険事業における子会社として生命保険事業を営んでおり、当社と経営管理契約を締結しております。
Dai-ichi Life Reinsurance Bermuda Ltd.	英領 バミューダ	65百万 米ドル	海外保険事業	100.0	海外保険事業における子会社として再保険事業を営んでおります。
第一生命インターナショナル ホールディングス合同会社 (注) 4	東京都千代田 区	0.05	その他事業	100.0 (0.0)	その他事業における子会社として日本国外において保険業を行う会社その他の子会社・関連会社の経営管理業務を営んでおります。
(持分法適用関連会社) Star Union Dai-ichi Life Insurance Company Limited	インド ナビムンバイ	2,589百万 インドルピー	海外保険事業	45.9 (45.9)	海外保険事業における関連会社として生命保険事業を営んでおります。
PT Panin Internasional	インドネシア ジャカルタ	10,225億 インドネシア ルピア	海外保険事業	36.8 (36.8)	海外保険事業における持株会社として傘下の会社が主に生命保険事業を営んでおります。
PT Panin Dai-ichi Life	インドネシア ジャカルタ	10,673億 インドネシア ルピア	海外保険事業	5.0 [95.0]	海外保険事業における関連会社として生命保険事業を営んでおります。
OCEAN LIFE INSURANCE PUBLIC COMPANY LIMITED	タイ バンコク	2,360百万 タイバーツ	海外保険事業	24.0 (24.0)	海外保険事業における関連会社として生命保険事業を営んでおります。
企業年金ビジネスサービス 株式会社	大阪府大阪市	60	その他事業	50.0 (50.0)	その他事業における関連会社として生命保険関連事業を営んでおります。
アセットマネジメントOne 株式会社	東京都千代田区	20	その他事業	49.0	その他事業における関連会社として投資運用・投資助言事業を営んでおります。
ジャパンエクセレントアセット マネジメント株式会社	東京都港区	4	その他事業	36.0 (36.0)	その他事業における関連会社として投資運用・投資助言事業を営んでおります。

なお、関係会社のうち、有価証券届出書又は有価証券報告書を提出している会社及び重要な債務超過の状況にある会社はありません。

(注) 1 「主要な事業の内容」欄には、セグメント情報に記載された名称を記載しております。

2 「議決権の所有割合」欄の( )内は、子会社による間接所有の割合で内書きとしております。また、PT Panin Dai-ichi Lifeについては[ ]内に、「自己と出資、人事、資金、技術、取引等において緊密な関係にあることにより自己の意思と同一の内容の議決権を行使すると認められる者及び自己の意思と同一の内容の議決権を行使することに同意している者」による所有割合で外書きとしております。

3 「当社との関係内容」欄の役員の兼務に記載がある場合は、当社役員(取締役)と関係会社役員(取締役・監査役)の兼務人数を記載しております。

4 第一生命保険株式会社、第一フロンティア生命保険株式会社、ネオファースト生命保険株式会社、Protective Life Corporation、TAL Dai-ichi Life Australia Pty Ltd、TAL Dai-ichi Life Group Pty Ltd、TAL Life Limited、Asteron Life & Superannuation Limited、Dai-ichi Life Insurance Company of Vietnam, Limited、第一生命インターナショナルホールディングス合同会社は、当社の特定子会社であります。

5 第一生命保険株式会社は、当社の特定子会社であり、連結財務諸表の売上高(経常収益)に占める同社の売上高(経常収益)の割合が100分の10を超えております。



## 〔主要な損益情報等（億円）〕

経常収益	44,508
経常利益	3,789
当期純利益	1,997
純資産額	27,569
総資産額	386,815

- 6 第一フロンティア生命保険株式会社は、当社の特定子会社であり、連結財務諸表の売上高（経常収益）に占める同社の売上高（経常収益）の割合が100分の10を超えております。

## 〔主要な損益情報等（億円）〕

経常収益	22,146
経常利益	1,231
当期純利益	1,386
純資産額	2,660
総資産額	99,370

- 7 Protective Life Corporationは、当社の特定子会社であり、連結財務諸表の売上高（経常収益）に占める同社の売上高（経常収益）の割合が100分の10を超えております。

## 〔主要な損益情報等（億円）〕

経常収益	15,412
経常利益	665
当期純利益	319
純資産額	11,877
総資産額	151,706

（なお、数値は同社の子会社44社及び関連会社6社を連結したものであります。）

## 5 【従業員の状況】

## (1) 連結会社の状況

2022年3月31日現在

セグメントの名称	従業員数(注)
国内生命保険事業	53,177名
海外保険事業	8,268名
その他事業	815名
合 計	62,260名

(注) 従業員数は、就業人員数(当社及び連結子会社から他社への出向者を除き、他社から当社及び連結子会社への出向者を含んでおります。)であり、執行役員は含んでおりません。また、パートタイマー等の臨時従業員数は従業員数の100分の10未満であるため、記載を省略しております。

## (2) 提出会社の状況

2022年3月31日現在

(単位未満切捨)

従業員数(注) 1	平均年齢	平均勤続年数(注) 2	平均年間給与(注) 3
801名	41歳 11ヶ月	14年 10ヶ月	9,787千円

(注) 1 従業員数は、就業人員数(当社から他社への出向者を除き、他社から当社への出向者及び他社との兼務者を含んでおります。)であり、執行役員は含んでおりません。また、パートタイマー等の臨時従業員数は、従業員数の100分の10未満であるため、記載を省略しております。

2 当社従業員は全て、他社からの出向者及び他社との兼務者であり、平均勤続年数は各社での勤続年数を通算しております。

3 平均年間給与は、賞与及び基準外賃金を含んでおります。

4 当社のセグメントはその他事業のみの単一セグメントであり、当社従業員は全て、セグメント情報の「その他事業」に属しております。

## (3) 労働組合との間で特記すべき事項

当社グループ従業員に関する労働組合としては、1952年3月31日に結成された第一生命労働組合があり、全国生命保険労働組合連合会に加盟しております。また、Dai-ichi Life Insurance Company of Vietnam, Limitedには、従業員の過半数が加入し、同社と労働条件に係る折衝を行う第一生命ベトナム労働組合(正式名称: the Trade Union of Dai-ichi Life Insurance Company of Vietnam, Ltd.)があります。いずれも労使関係については円滑な関係にあり、特記すべき事項はありません。

## 第2 【事業の状況】

### 1 【経営方針、経営環境及び対処すべき課題等】

文中の将来に関する事項は、当連結会計年度末現在において、当社グループが判断したものであります。

#### (1) グループの理念体系

グループ理念体系（Mission・Vision・Values・Brand Message）の共有により、グループ各社が、それぞれの地域や国で、生命保険の提供を中心に人々の安心で豊かな暮らしと地域社会の発展に貢献いたします。また、グループ戦略の共有により、各社がベクトルをあわせてグループ価値の最大化と持続的な成長を目指します。

2022年に創業120周年を迎える当社グループは、将来にわたって、すべての人々が世代を超えて安心に満ち、豊かで健康な人生を送れるwell-being（幸せ）に貢献し続けられる存在でありたいと考えております。そのため、事業領域を4つの体験価値（保障、資産形成・承継、健康・医療、つながり・絆）へと広げることで、従来に増してお客さまに寄り添ってまいります。また、私たちが追求するすべての人々の幸せは、社会のサステナビリティがあってこそ実現するものであります。今般、社会の持続可能性の実現を事業運営の根幹と位置付け、地域・社会の持続性確保に関する重要課題にも、従来に増して取り組んでまいります。



こうした考えの下、当社グループが安心、豊かさ、健康といった体験価値の総体としてのwell-being（幸せ）をお届けすることをグループが一丸となって目指すため、2022年3月期より、グループビジョンを“Protect and improve the well-being of all”（すべての人々の幸せを守り、高める。）へと改めました。

#### ■ 第一生命グループの理念体系

##### Mission

私たちの存在意義

一生涯のパートナー  
By your side, for life

##### Vision

私たちの目指す姿

Protect and improve the well-being of all  
(すべての人々の幸せを守り、高める。)

##### Values

私たちの大切にしている価値観

グループ企業行動原則（DSR憲章）

Dai-ichi's Social Responsibility Charter(DSR Charter)

●お客さま満足 ●コミュニケーション ●コンプライアンス ●人権尊重  
●ダイバーシティ&インクルージョン  
●環境保護 ●社会貢献 ●健康増進 ●持続的な企業価値の創造

##### Brand Message

理念体系を支える私たちの想い

いちばん、人を考える  
People First

Mission：私たちの存在意義

「一生涯のパートナー」

“By your side, for life”

当社グループは、1902年、日本での創業以来、お客さま本位（お客さま第一）を経営の基本理念に据え、生命保険の提供を中心に、地域社会への貢献に努めてまいりました。

これからも、お客さまとお客さまの大切な人々の“一生涯のパートナー”として、グループ各社が、それぞれの地域で、人々の安心で豊かな暮らしと地域社会の発展に貢献してまいります。

Vision：私たちの目指す姿

「すべての人々の幸せを守り、高める」

“Protect and improve the well-being of all”

当社グループは安心、豊かさ、健康といった体験価値の総体としてのwell-being（幸せ）をお届けすることをグループが一丸となって目指してまいります。

Values：私たちの大切にしている価値観

「グループ企業行動原則(DSR憲章)」

“Dai-ichi's Social Responsibility Charter (DSR Charter)”

当社グループは、お客さま、社会、株主・投資家の皆さま、従業員からの期待に応え続けるための企業行動原則として「DSR憲章」を定め、持続可能な社会づくりに貢献いたします。

「DSR」とは、「第一生命グループの社会的責任(Dai-ichi's Social Responsibility=DSR)」を表し、PDCAサイクルを全社で回すことを通じた経営品質の絶えざる向上によって各ステークホルダーに向けた社会的責任を果たすと同時に、当社グループの企業価値を高めていく独自の枠組みであります。

Brand Message：理念体系を支える私たちの想い

「いちばん、人を考える」

“People First”

いちばん、お客さまから支持される保険グループになるために、以下の4つの視点から誰よりも「人」を考える会社を目指してまいります。

いちばん、品質の高い会社

いちばん、生産性の高い会社

いちばん、従業員の活気あふれる会社

いちばん、成長する期待の高い会社

## (2) 経営環境及び対処すべき課題

2022年3月期は、中期経営計画「Re-connect2023」の初年度として、グループビジョン「Protect and improve the well-being of all（すべての人々の幸せを守り、高める。）」の実現に向け、事業領域を4つの体験価値（保障、資産形成・承継、健康・医療、つながり・絆）へと広げるとともに、事業の大前提である地域・社会の持続性確保にも積極的に取り組んでまいりました。

しかしながら、当社を取り巻く環境は大きく変化しております。ロシアによるウクライナ侵攻に端を発した世界情勢の混乱や、新型コロナウイルス感染拡大の長期化による人的交流の減少等によって、社会的な不安が広がりを見せ、人々のwell-being（幸せ）の低下を示す調査結果も出ております。また、インターネットやSNSの普及により情報収集や発信が容易になり価値観が多様化する一方、異なる意見を持つ人々との分断が加速する現象も起きております。このような環境変化の中において、お客さまそれぞれのニーズにお応えしていくためには、当社グループのブランドメッセージである「いちばん、人を考える」ことを、より一層追求する必要があると考えております。

当社グループが永続的に存在意義を発揮できる企業となるためには、従来の取組みに留まらず、変革へ挑戦する企業文化を醸成し、当社グループが提供する4つの体験価値を通じて、社会課題の解決に貢献していくことが重要と認識しております。

人生100年時代において、マイナスを補填する「保障」だけでなく、プラスを更に高める「資産形成・承継」を合わせた総合的な価値提供コンサルティングによる経済的なサポートに加え、“well-being”の向上のため重要性が高まっている「健康・医療」、「つながり・絆」の支援といった心のサポートを通じて、お客さまの一生涯のパートナーとして、その責任を果たしてまいります。

また、サステナビリティ（持続可能性）は全世界・全世代にとって共通の価値観となっております。地球環境保護や世代間の経済的な不公平解消といった、地域・社会の持続性確保に関する重要課題解決の一翼も担い、すべての人々の“well-being”に貢献することを通じて、世代を超えて安心に満ち、豊かで健康な人生を送ることができる社会の実現を目指してまいります。

### 経営環境

2022年3月期の世界経済は、前年度からの新型コロナウイルスの影響が和らいだこと等を背景に、先進国を中心に高い成長率となりました。行動制限の緩和で需要回復が進む一方、サプライチェーンの混乱や資源価格の上昇が生じ、多くの国でインフレ率が高まりました。このような中で日本経済は、行動制限が繰り返された影響から個人消費の回復が遅れ、先進国の中では緩やかな成長に留まりました。

金融環境は、年度前半には経済回復への期待等から株式市場の上昇が国内外で見られましたが、後半には米国の金融引締め加速が意識された他、2022年2月にはロシアがウクライナに侵攻し、投資家心理の悪化から株式市場は不安定に推移いたしました。一方、市場金利は、世界各国で上昇傾向に推移する中、日本の長期金利も上昇し、日本銀行が上限とする0.25%に達する局面がありました。

国内外において生命保険事業を中心に事業を展開する当社グループは、新型コロナウイルス禍においてお客さまや従業員の健康に配慮した業務運営を継続し、速やかな保険金及び給付金のお支払い等、保険事業者としての役割を果たしてまいりました。また、経営環境が大きく変化する中、2022年3月期より中期経営計画「Re-connect 2023」をスタートさせ、新グループビジョン「Protect and improve the well-being of all」を掲げ、4つの重点施策（国内事業、海外事業、財務・資本、サステナビリティ・経営基盤）を中心に事業を推進いたしました。

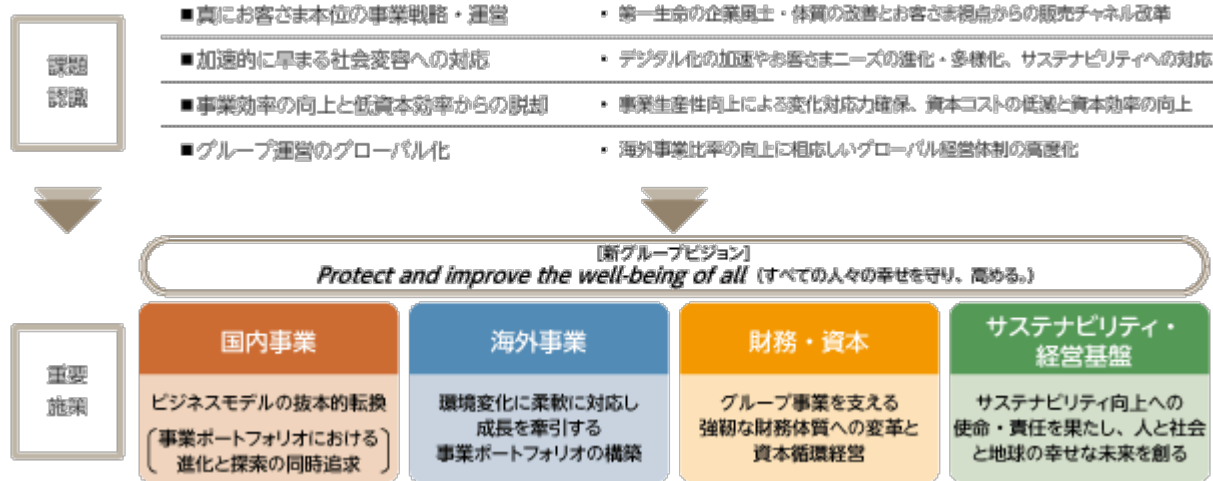

### 優先的に対処すべき課題

当社グループを取り巻く経営環境は、新型コロナウイルスの感染拡大を端緒として、生命保険の必要性が再認識された一方、お客さまの価値観・ニーズの多様化やデジタル化の進行といった社会変容が加速する等、大きく変化しております。今後、当社グループがコロナ後のニューノーマルな世界において持続可能性を高めていくためには、従来の延長線ではない変革への挑戦が必要になります。こうした環境認識の下、当社グループは中期経営計画「Re-connect 2023」を2022年3月期よりスタートいたしました。「Protect and improve the well-being of all」という新たなグループビジョンの実現に向け、お客さま視点で一人ひとりに最適な体験価値（CX）をお届けするとともに、私たちの事業の大前提である地域・社会の持続性確保にも積極的に取り組んでまいります。

国内事業では、第一生命保険株式会社（以下、「第一生命」という。）を中心にビジネスモデルの転換を目指しております。2022年3月期は、デジタル空間の中でお客さまとの日常的なコミュニケーションを生み出す情報サイト「ミラシル」を開発いたしました。今後、デジタルと生涯設計デザイナー等のリアルチャネルを融合し、お客さまが欲しいものを、欲しい時に、自然な形で利用できるOMO（Online Merges with Offline）の早期実現に向けて積極的に取り組んでまいります。同時に、生涯設計デザイナー体制は、2022年3月期より採用方針を大きく見直しており、今後は新人層の育成体制や給与制度を改定し、お客さまから選ばれる高能率チャネルへの変革に取り組んでまいります。第一生命では、金銭に係る不正行為撲滅に向けた経営品質の刷新が引き続き最重要課題の1つです。「経営品質刷新プロジェクト」を中心に、再発防止策及びその実効性、そして内部統制の一層の強化を図っております。そのような中、2022年3月期に新たな不正事案が判明したことは極めて遺憾であり、プロジェクト内部に新たなワーキンググループを設置してご高齢のお客さまへの契約確認を実施する等、お客さまの安心の確保に向けて、より抜本的な取組みを進めております。引き続き一つひとつの取組みについて、全組織、全役職員がその意義・重要性を強く認識し、継続的かつ中長期的な視点を持ちつつ、確実に実行・実現していくことで、お客さまからの信頼にお応えできる組織を築いてまいりたいと考えております。

海外事業では、米国を中心に保険金支払いが増加する等、新型コロナウイルスの感染拡大による影響が続いておりますが、引き続き当社グループの成長の牽引役としての位置付けは変わりません。2022年3月期は、中期経営計画の厳格な資本規律の下で、先進国の米・豪で戦略的なM&Aを実現いたしました。いずれも資本コストを上回る資本効率が見込まれる魅力的な案件であります。今後も、事業ステージに応じた成長戦略の遂行と新たなビジネスの探索（イノベーション）を通じて、収益力と資本効率の向上に取り組んでまいります。

当社グループは、今中期経営計画において財務・資本戦略を刷新いたしました。リスクプロファイルの変革に向けた市場関連リスクの削減は、金融環境の後押しもあり順調に進捗しておりますが、資本コストを上回る資本効率の早期達成に向けて、今後も取組みを着実に進展させてまいります。株主還元は、生命保険事業の特性である長期安定した収益性に相応しい、安定した現金配当を基本としつつ、資本充足率（ESR）やキャッシュフローの状況、戦略的な投資機会の有無等を勘案し、自己株式取得等による機動的・柔軟な追加還元を検討いたします。グループ利益の持続的な成長と資本・キャッシュ創出力の強化により、株主還元の充実を図ってまいります。

地域・社会の持続性確保に向けた対応は、これまで主に国内の中核会社である第一生命を中心に行ってまいりましたが、2022年3月期は気候変動への対応やダイバーシティ&インクルージョン、人権尊重等について、他の国内外グループ会社も含めたグローバルレベルでの取組みを加速いたしました。今後もグループサステナビリティ推進委員会等を通じ、グループ各社に対してサステナビリティ経営をより一層浸透させ、グループ各社における目標設定やアクションプランの策定に取り組んでまいります。

当社グループは、2022年に創業120周年を迎えます。私たちは「一生涯のパートナー」として、将来に渡って、すべての人々が世代を超えて安心に満ち、豊かで健康な人生を送れるwell-being（幸せ）に貢献し続けられる存在でありたいと考えております。また、私たちが追求するすべての人々の幸せは、持続的社會があつてこそ実現するものと考えております。この両方を実現するために、引き続きグループ一体となつて取り組んでまいります。

## (3) 中期経営計画『Re-connect 2023』の進捗

「『Re-connect 2023』グループ重要経営指標（KPI）の状況」については、「3 経営者による財政状態、経営成績及びキャッシュ・フローの状況の分析（1）財政状態、経営成績」をご参照ください。

各事業における主な取組みは次のとおりであります。

## 国内事業

国内事業では、中期経営計画において、顕在化する社会課題の解決とデジタル化や非接触を前提とした商品・サービスの改革を目指しております。従来の保険事業から拡大した4つの領域（保障、資産形成・承継、健康・医療、つながり・絆）での体験価値（CX）をお客さまにお届けするCXデザイン戦略を通じて、すべての人々の“well-being（幸せ）”に貢献する取組みを推進いたしました。

第一生命では、デジタル空間の中でお客さまとの日常的なコミュニケーションを生み出す情報サイト「ミラシル」を開設いたしました。「ミラシル」ではお客さまの興味・関心に沿った情報配信や、オンラインでの保険相談が可能であり、今後もサービスを順次拡充してまいります。

Customer Experienceの略語。お客さまが商品・サービスを通じて体験する価値を意味しております。



## &lt; 4つの体験価値（保障、資産形成・承継、健康・医療、つながり・絆） &gt;

## 「保障」

「プロテクションギャップ（必要保障額と実際の加入保障額との差）」や「社会保障制度に対する不安」といった社会課題の解決に向けて、持病がある方や健康に不安のある方にも加入いただきやすい「入院一時金保険（限定告知型）」の発売（第一生命）や医療保険商品の改定（ネオファースト生命保険株式会社（以下、「ネオファースト生命」という。））等、商品・サービスの拡充に取り組みました。また、第一スマート少額短期保険株式会社が営業を開始し、新ブランド「デジホ」として「特定感染症保険」等を提供することを通じ、ミレニアル世代やZ世代に代表される若年層に対するアプローチを強化するとともに、同世代のプロテクションギャップの解消に取り組みました。



## 「資産形成・承継」

人生100年時代の到来に伴う「老後の生活資金への不安」や「次世代への資産承継」といった社会課題の解決に向けて、第一フロンティア生命保険株式会社（以下、「第一フロンティア生命」という。）では、お客さまの幅広い資産形成・承継ニーズに対応する新商品の投入を機動的に行いました。第一生命では、団体年金分野において、法人のお客さまの多様な資産運用ニーズに応える特別勘定商品のラインナップを強化した他、団体年金に加入する従業員の利便性を高めるために、年金資産の見える化やロボアドバイザー機能を提供するデジタルサービス「DCの



サブリ」の提供に引き続き取り組みました。また、より日常からお客さまとの接点を拡充することを目的に、住信SBIネット銀行株式会社及び楽天銀行株式会社が提供するデジタルサービスを活用する方針を決定いたしました。

#### 「健康・医療」

「国や健康保険組合の医療費増加」、「平均寿命と健康寿命のギャップ拡大」といった社会課題の解決に向けて、当社グループでは、将来の医療費適正化や効率的な保健事業運営をワンパッケージで支援する健康保険組合向けサービス「Healstep®（ヘルステップ）」を開始いたしました。今後もお客さまの声を踏まえた提供サービスの更なる拡充に取り組んでまいります。



#### 「つながり・絆」

地域社会等における「コミュニティの希薄化」といった社会課題の解決の他、様々な視点から新たなお客さまの体験価値創出に取り組んでおります。第一生命は、地域が抱える課題に真摯に向き合い、全国の拠点において、自治体や地元企業と連携した取組みを展開いたしました。また、当社は、DXによる新たな顧客体験の共創とヘルスケア領域を中心とした社会課題の解決を目的に株式会社ディー・エヌ・エーと業務提携契約を締結し、女性向けWebサービス「ハレトケ」やダイエットサポートアプリ「カラダモ」の提供を開始いたしました。

#### 海外事業

海外事業は、当社グループの持続的な成長の牽引役として、現在、先進国市場及び新興国市場計8ヶ国で事業を展開しております。中期経営計画では、新たなビジネスの探索（イノベーション）を含めた更なる地域・事業分散を通じて、経営環境の変化に対応しつつ、グループ資本効率の改善に向けた取組みを推進しております。

米Protective Life Corporation（以下、「プロテクティブ」という。）では、前年度に引き続き新型コロナウイルスの感染拡大を主因とする保険金支払いの増加に適切に対応し、主力の保障性商品や年金商品の販売拡大に取り組まれました。また、損害保険分野であるアセットプロテクション事業において、米国内で同業のAUL Corp（以下、「AUL社」という。）の買収を決定いたしました。AUL社はプロテクティブの既存事業と補完性が高く、事業分散・収益安定化に加え資本効率の改善への貢献を期待しております。

豪TAL Dai-ichi Life Australia Pty Ltd（以下、「TAL」という。）は、同国の保障性商品市場におけるリーディングプレイヤーとして、適切な料率設定に基づく新商品展開や、前年度に収支が悪化した一部の団体契約に対する保険料率の更新等により、基礎的な収益力の改善に取り組まれました。また、2019年3月期に買収したAsteron Life（旧Suncorp Life）の統合プロセスを完了するとともに、同国の大手銀行グループの一角であるWestpacグループの生命保険子会社であるWestpac Lifeの買収を決定いたしました。これにより、TALの保障性商品市場における事業基盤は更に強固となり、グループ収益やリスクプロファイルの改善等への貢献を見込んでおります。

新興国市場の各社では、Dai-ichi Life Insurance Company of Vietnam, Limited（以下、「第一生命ベトナム」という。）において、新型コロナウイルスの感染拡大による主要都市の社会的隔離措置（ロックダウン）に伴う営業活動への影響がありましたが、個人代理人と銀行の販売チャネル分散や、デジタルサービスの強化に取り組むことで成長を実現いたしました。また、新規に事業を展開するカンボジア・ミャンマー他、その他各国（インド・インドネシア・タイ）においても、各国情勢を踏まえた適切な業務運営を行いました。

#### < グローバル・経営体制の強化 >

当社グループでは、これまでの事業ポートフォリオのグローバル化の進展、今後の更なる発展を見据え、グローバル経営体制の強化に取り組んでおります。その一環として、中間持株会社である第一生命インターナショナルホールディングスに、海外事業戦略や人財戦略に関する助言を行う機関であるGSB（グローバル・ストラテジー・ボード）を設置いたしました。GSBには海外地域統括子会社の経営層も参画し、グローバルな視点から議論を行っております。

#### 財務・資本政策

当社グループは、財務健全性を維持しつつ、持続的な企業価値向上と株主還元の更なる充実を目指して、ERM 1（Enterprise Risk Management）の枠組みに基づく資本政策運営を行っております。中期経営計画では、規律ある成長投資や機動的かつ柔軟な株主還元の実践を通じて、これまでのERMサイクル（利益・資本・リスク）

を進化させた「資本循環経営」 2 を実践し、持続的な成長を目指してまいります。

#### <リスクプロファイルの変革に向けた市場関連リスク削減の取組み>

当社グループでは、資本コストの低減とリスク・リターンの向上を通じた資本効率の改善を目指し、市場関連リスクに偏りのある現在のリスクプロファイルの変革に積極的に取り組んでおります。保険リスク中心のリスクプロファイルを中長期的に目指す姿として、中期経営計画では第一生命における金利・株式リスク量の削減目標をグループ重要経営指標に設定し、取組みを推進しております。

2022年3月期の第一生命における市場関連リスク削減の取組みは、年度前半を中心に金融環境が概ね安定的に推移したことも追い風となり、計画を上回って順調に進捗いたしました。金利リスクの削減に向けた取組みとして、超長期債券の継続的な購入や入替え、過去に販売した高予定利率の個人保険契約に関わる財務的なリスクを外部の再保険会社に移転する出再取引等を行いました。また、株式リスクの削減に向けて、保有する国内株式の売却や、デリバティブを活用したヘッジポジションの構築等を行いました。これらの取組みにより、金利・株式リスク量は、前年度末から合計約3,900億円 3 減少いたしました（経済変動要因を含めた場合、約4,800億円の減少）。リスクプロファイルの変革に向けて、リスク削減に引き続き取り組んでまいります。

- 1 ERMとは、事業におけるリスクの種類や特性を踏まえ、利益・資本・リスクの状況に応じた経営計画・資本政策を策定し、事業活動を推進することを指します。
- 2 「資本循環経営」とは、事業運営を通じて稼得した資本や、リスク削減によって解放された資本を財源として、財務健全性を確保しつつ、より高資本効率・高成長事業へと資本を再配賦することで資本・キャッシュ創出の好循環を生み出し、企業価値向上を目指す考え方であります。
- 3 2021年3月期中に前倒しとして実施したデリバティブを活用した株式ヘッジポジションの構築について、2022年3月期の市場関連リスク削減額に含めております。

#### サステナビリティ・経営基盤

##### 持続的社会的実現に向けて

当社グループが追求するすべての人々の幸せは、持続的社会的な実現があってこそ実現するものであり、その持続的社会的な実現を事業運営の大前提と位置付けております。気候変動への対応の他、あらゆる人々の人権や多様性の尊重といった地域・社会の持続性確保に関する重要なサステナビリティ課題の解決に向けて取り組んでおります。

#### <気候変動への対応>

##### 「事業会社としての取組み」

当社グループでは、CO<sub>2</sub>排出量に関して、グループ全体で2026年3月期までに50%削減、2041年3月期までにネットゼロ（いずれも2020年3月期比）を達成する中長期目標 1 を設定しており、国際的なイニシアティブ「RE100 2（Renewable Energy 100%）」へ第一生命が加盟する等、脱炭素社会の実現に向けた取組みを進めております。2022年3月期は、第一生命の保有不動産における長期安定的な再生可能エネルギーでの電力確保に向け、オフサイトコーポレートPPA 3 のサービス契約を本邦金融機関で初めて締結いたしました。

また、気候変動が生命保険事業に与える影響として、当社グループでは、保険金・給付金支払いに関するリスク把握の取組みを進めております。2022年3月期は、第一生命の死亡保険金のお支払い実績等を用いた全国の最高気温と死亡発生の統計学的分析に基づき、気候変動による将来の死亡保険金増加への影響の試算結果を開示いたしました。現時点では、死亡保険金増加への影響は限定的との結果ですが、今後も分析の高度化に取り組んでまいります。

- 1 スコープ1（当社自らの直接排出）及びスコープ2（他社から供給された電気などの使用に伴う間接排出）を対象とした削減目標であります。
- 2 RE100とは、「事業活動で消費するエネルギーを100%再生可能エネルギーで調達すること」を目標とする国際的イニシアティブであります。
- 3 オフサイトコーポレートPPAとは、需要場所から離れた場所に発電設備を設置し、発電した電力を需要場所に供給する電力調達方法であります。発電場所から需要場所へは小売電力事業者を介して電力を供給いたします。

### 「機関投資家としての取組み」

第一生命では、幅広い資産を中長期に保有する「ユニバーサルオーナー」として、ESG投資を資産運用の柱として位置付け、運用収益の獲得と気候変動をはじめとする社会課題解決の両立を目指しております。同社では、2021年3月期よりネットゼロ・アセットオーナー・アライアンス 1 に加盟し、資産運用ポートフォリオにおけるCO<sub>2</sub>排出量を2025年3月期までに25%削減、2050年までにネットゼロ（いずれも2020年3月期比）を達成する目標 2 を掲げ、エンゲージメントや課題解決に資する投融資を通じてカーボンニュートラルな社会の実現に向けて取り組んでおります。2022年3月期は、投資用不動産における再生可能エネルギー100%化の実現をはじめ、投資先のうち排出量上位50社へのエンゲージメント強化、ESGテーマ型投資における気候変動問題の解決に資する投融資の積極化等、目標達成に向けた取組みを着実に進捗させました。また、同社は2021年4月に、グローバルな金融業界全体の脱炭素化を目指す戦略フォーラムであるGFANZ（Glasgow Financial Alliance for Net Zero）のCEOプリンシパルメンバーにアジアで初めて選出されました。2050年までに投融資先における温室効果ガス排出量のネットゼロを達成するべく、45ヶ国・約450の賛同金融機関をリードする役割を担います。

- 1 2050年までにカーボンニュートラルのポートフォリオへの移行を目指す機関投資家団体であります。
- 2 上場株式、社債、不動産に対する削減目標であります。

### <人財・ダイバーシティ&インクルージョン・人権尊重>

当社グループでは、多様な人財の活躍が会社の持続的な成長に繋がると考えております。一人ひとりの個性が発揮できる風土の醸成を加速させ、企業としての価値創造に繋げていくべく、国内においては内勤管理職における非「男性・新卒採用・日本人」の比率を「ダイバーシティ比率」と定義し、多様性を尊重していくという価値観の下、この比率を高めてまいります。その中で、女性活躍推進に向けては、経営の意思決定に常時女性が参画している状態を目指し、2024年4月時点で組織長 1 の女性比率を30%（2022年4月時点において16.5% 2）とする目標を設定し、取組みを推進しております。

当社グループでは、グループ企業行動原則（DSR憲章）及び第一生命グループ人権方針において基本的な人権の尊重を表明しております。諸外国や国際機関での人権に関する法制化等の環境変化に対応するため、本グループ人権方針に基づき、CSA等のフレームワークを用いた人権リスクの特定と影響の評価、是正・救済策等の着実な実行を通じて、グループ各社における人権デューデリジェンスの取組みを進めてまいります。

- 1 ライン部長・支社長・ラインマネジャー級・ブロック担当営業部長
- 2 4月1日時点における持株会社及び国内生命保険3社(第一生命・第一フロンティア生命・ネオファースト生命)の合計

### <サステナビリティガバナンス>

当社グループでは、2022年3月期より、非財務分野に係るグループ横断的な方針・戦略や対外コミットメントを含む効果的な情報発信の検討を目的とした「グループサステナビリティ推進委員会」を新設しております。2022年3月期は、気候変動への対応やダイバーシティ&インクルージョン推進、人権尊重等の取組方針の検討や取組状況のモニタリングを行うとともに、当社グループの価値創造プロセスの深化に向けた検討等を行いました。また、当社グループでは、サステナビリティの重要課題を含めた非財務目標について、第一生命をはじめとする一部の国内グループ会社の役員報酬に関わる評価指標として設定しておりますが、2023年3月期より、当社の役員報酬に関わる評価指標への反映や国内グループ各社における評価指標の更なる拡充等を通じて、サステナビリティガバナンスの高度化を図ってまいります。

## (4) サステナビリティに関する開示

当社グループは、サステナビリティを重要課題の一つとして位置付け、経営戦略と整合した各種の具体的な取組みを計画的に推進しております。

## &lt; T C F D 提言に基づく取組み &gt;

T C F D 提言 4 項目	2022年 3 月期の取組み状況
ガバナンス	<ul style="list-style-type: none"> <li>グループサステナビリティ推進委員会の設置・運営</li> <li>当社の役員報酬に関わる評価指標のひとつとして、2023年3月期よりCO<sub>2</sub>排出量等をはじめとするサステナビリティ指標を設定</li> </ul>
リスク管理	<ul style="list-style-type: none"> <li>グループ E R M 委員会による気候関連リスク管理状況の定期的な確認、リスク管理態勢の高度化の検討</li> <li>リスク管理統括ユニットなどによるグループ各社の気候関連リスクへの取組状況モニタリング・情報共有</li> </ul>
戦略（リスクと機会）	<ul style="list-style-type: none"> <li>保険事業に対する保険金等支払リスクの定量的な影響度分析の実施</li> <li>第一生命の資産運用ポートフォリオの温室効果ガス排出量、加重平均カーボン・インテンシティ測定の実施</li> </ul>
指標目標	<ul style="list-style-type: none"> <li>事業会社・機関投資家として、パリ協定（気温上昇を1.5 未満に抑える）に合致した目標の設定 事業会社：スコープ1 + 2（グループ全体） スコープ3 / R E 100 導入目標（ともに第一生命） 機関投資家：2025年3月期までの温室効果ガス排出量削減目標（第一生命の資産運用ポートフォリオのうち、上場株式・社債・不動産アセットを対象）</li> </ul>

## &lt; 気候変動に関する取組みの変遷 &gt;

	～2019年 3 月期	2020年 3 月期	2021年 3 月期	2022年 3 月期
事業会社としての取組み	CO <sub>2</sub> 排出量削減目標の設定		目標の見直し（パリ協定に合致）	
		本社電力を再生可能エネルギーに切替	RE100達成方針策定	
機関投資家としての取組み	再生可能エネルギー・グリーンボンド・トランジションファイナンス等への投融資			
	石炭火力発電・石炭採掘事業への投融資禁止			
	ESGインテグレーション（企業評価プロセスへのESG要素組み込み、投資先企業との対話）			
	ESGをテーマにしたエンゲージメントの開始		気候変動・廃棄プラスチックに関する対話を強化	
	企業評価プロセスに気候変動リスクを組み込み			
	カーボンニュートラルな運用ポートフォリオへの移行			
	<ul style="list-style-type: none"> <li>本邦初、ネットゼロ・アセットオーナー・アライアンス（NZAOA）に加盟</li> <li>NZAOAプロトコル（目標設定ガイドライン）に沿った温室効果ガス削減目標を設定</li> </ul>			

## &lt;非財務情報ハイライト&gt;

女性管理職比率	1	28.5%
女性の組織長比率	1	16.5%
海外従業員比率	2	13.3%
ダイバーシティ比率	1	25.6%
障がい者雇用率	3	2.34%
男性育児休業取得率	4	92.3%

- 1 2022年4月1日時点における当社及び国内生命保険3社(第一生命・第一フロンティア生命・ネオファースト生命)の合計
- 2 2022年3月末時点における海外子会社5社の合計
- 3 2021年6月1日時点における持株会社及び第一生命(キャリアローテーション者を含む)・第一生命情報システム・第一生命ビジネスサービス・第一生命チャレンジの合計
- 4 2022年3月末時点における持株会社及び第一生命(キャリアローテーション者を含む)の合計

## (5) 中期経営計画『Re-connect 2023』（2022年3月期～2024年3月期）

当社グループは、全てのステークホルダーの皆さまと「再度、より良い形につながり直す」という想いを込めて、中期経営計画『Re-connect 2023』を策定いたしました。全役員・従業員が価値観を共有し、共鳴しあいながら変革を遂げるために改めて結束を強めてまいります。



## &lt; 第一生命グループの重要課題 &gt;

第一生命グループは、全ての人々のwell-being実現に貢献していくにあたり、重点的に取り組むべき社会課題を以下のとおり選定いたしました。具体的には、ステークホルダーからの期待及び当社の事業活動に照らした重要度、さらにはグループ理念との関係性(ビジョンとの親和性等)から取り組むべき社会課題の優先度・重要度を評価し、中期経営計画「Re-connect 2023」の事業戦略に反映しております。

具体的には以下の3つのステップにて重要課題を選定しております。

## &lt; ステップ1 &gt;

・具体性を高めて取り組むべき社会課題の優先度・重要度を検討するために、SDGsの17の目標・169のターゲットを目的によってグルーピングし、50の社会課題を抽出

## &lt; ステップ2 &gt;

・50の社会課題を対象に、国際機関・ガイドライン策定団体、NGO、投資家にESG情報を提供する評価機関、業界団体をはじめとするステークホルダーからの期待を踏まえて、優先度付けを実施  
 ・国内外の保険会社が取り組んでいる社会課題を踏まえて、重要度付けを実施

## &lt; ステップ3 &gt;

・保険会社にとっての重要課題を抽出し、「グループ理念」「QOL向上への貢献」との関連度を加味し、個々の重要課題の位置付け・表現を整理  
 ・外部有識者との対話を経て、重要課題を選定







重要課題毎に具体的な社会課題を定め、中長期目標を設定した上で、当社グループの貢献度の測定にも取り組んでまいります。課題解決を通じて、当社グループにおける非保険分野を含めた、お客さま数の拡大を目指してまいります。

当社の重要課題のうち、“well-being”を構成する4つの体験価値と、それを支えるCX向上のそれぞれについて、中長期的に目指す方向性については以下のとおりであります。

重要課題 (マテリアリティ)	具体的な社会課題	当社グループが中長期的に目指す方向性	
4つの 体験価値	 保険普及等による生活の安定	<ul style="list-style-type: none"> <li>● 低い保険リテラシー</li> <li>● 若年層の低い保険加入率</li> <li>● 現役世代の保障金額不足</li> </ul>	<b>若年層・現役世代のプロテクションギャップ解消</b> ～若年層や現役世代をはじめとしたお客さまの体験価値の創出～
	 人生100年時代の安心な老後	<ul style="list-style-type: none"> <li>● 老後生活資金への不安</li> <li>● 低い金融リテラシー</li> <li>● 個人金融資産の偏在</li> </ul>	<b>あらゆる人々の資産寿命の延伸・金融リテラシー向上</b> ～お客さまの一生（現役～高齢期）にわたる資産の形成・承継～
	 あらゆる人々の健康の増進	<ul style="list-style-type: none"> <li>● 健康寿命と生命寿命のギャップ存在</li> <li>● 都道府県間の健康格差</li> <li>● 生活習慣病の発病・重症化の予防</li> </ul>	<b>あらゆる人々の健康寿命の延伸</b> ～お客さまの健康年齢と実際の年齢のギャップの改善～
	 安心・安全で住みやすい地域づくり	<ul style="list-style-type: none"> <li>● 地域コミュニティの希薄化</li> <li>● 無縁社会、未婚化・晩婚化、少子化</li> </ul>	<b>日本全国のwell-being向上</b> ～全国支社の取組を通じたwell-being活動の展開～
	 お客さま視点で一人ひとりに最適な体験価値(CX)※	<ul style="list-style-type: none"> <li>● お客さまロイヤリティの向上</li> </ul>	<b>海外グループ会社を含むグループ全体のネット・プロモーター・スコアの向上</b>

お客さま数（非保険領域を含む）の拡大へ

一方で私たちが追求する全ての人々の幸せは、持続的社会（サステナビリティ）があってこそ実現するものがあります。今般、持続的社会の実現を事業運営の根幹と位置づけ、地域・社会の持続性確保に関する重要課題にも、従来に増して取り組んでまいります。

重要課題 (マテリアリティ)	具体的な社会課題	当社グループが中長期的に目指す方向性	
地域・社会の 持続性確保	 気候変動への対応	<ul style="list-style-type: none"> <li>● 人々の生活豊穡である地球環境のサステナビリティ確保に向けたカーボンニュートラルの実現</li> </ul>	<b>2050年までの脱炭素社会実現への貢献</b> (事業会社・機関投資家として)
	 森林・利用効率の改善 森林・林業の普及		
	 女性の活躍推進	<ul style="list-style-type: none"> <li>● 一人ひとりのポテンシャル最大化による、多様な人々の活躍</li> </ul>	<b>取締役・執行役員層および経営リーダー層(ライン部長ラインマネジャー級)の女性占率向上</b>
	 企業ガバナンス・リスク管理の向上		
	 あらゆる人々の人権への対応	<ul style="list-style-type: none"> <li>● 多様性に富んだ人財の確保(従業員エンゲージメントの追求)</li> </ul>	<b>中途人財、海外人財の活躍をはじめとする、従業員・経営リーダー層のダイバーシティ実現</b>
	 働きがいの創出		
 責任ある投資を通じて社会貢献	<ul style="list-style-type: none"> <li>● 社会へのポジティブ・インパクト創出に資する投融資の拡大</li> </ul>	<b>第一生命グループらしいESG投資の加速</b>	
 地域振興			

進出国における社会へのポジティブ・インパクト創出へ

中計『Re-connect 2023』においては、ビジョン“Protect and improve the well-being of all”で表現した私たちの目指す姿からバックキャストする形で、お客さまをはじめとする全てのステークホルダーとの「つながり」の在り方を見直し、この3年間で4つの重要施策「国内事業戦略」「海外事業戦略」「財務・資本戦略」「サステナビリティ・経営基盤」を展開してまいります。

## &lt; 中期経営計画「Re-connect 2023」における4つの重要施策 &gt;

国内事業戦略：保険ビジネスモデルの抜本的転換「事業ポートフォリオにおける深化と探索の同時追求」

国内事業では、市場シェアの拡大に加え事業効率向上を通じて事業の「深化」を図ると同時に、新たな組織能力の獲得、即ち「探索」に向けて、健康・医療領域の新規サービス提供、デジタル技術の獲得を目的とした外部との協業、資産形成・承継領域の機能強化につながる事業投資等を通じて、グループの持続的成長を目指してまいります。

マルチブランド・マルチチャネル戦略を基盤としつつ、お客さまの継続した体験、すなわちCXに軸足を置き、対面チャネルに加えてデジタルも活用した総合的なビジネス・サービスプロセスを構築する「CXデザイン戦略」に取り組んでまいります。「CXデザイン戦略」とは、全てのお客さま接点でお客さまの期待を超える体験・感動をお届けすることで、会社の成長につなげていくものであります。デジタル接点を含めたお客さま接点の拡大や、リアルチャネルのコンサルティング力向上、データアナリティクスなどを通じた「お客さま理解」の深化に取り組むことで、一人ひとりに最適で品質の高いCXを提供できる仕組みづくりを行ってまいります。オフラインであるリアルチャネルの強みを活かしながら、オンラインと融合することでお客さま接点を一つにつなげ、最適な商品・サービス・情報を、最適なタイミング・最適なチャネルで提供する当社版OMO(Online Merges with Offline)を実現し、お客さまにとって「ほしいものがほしいときに自然なかたち」でお客さまの期待を超える体験・感動をお届けすることを目指してまいります。

CXデザイン戦略で目指す姿

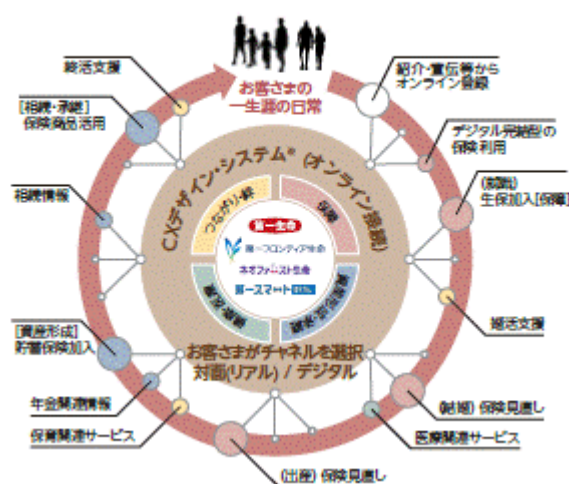



海外事業戦略：環境変化に柔軟に対応し、成長を牽引する海外事業ポートフォリオの構築

海外事業においては、市場ステージに応じたポートフォリオ戦略を引き続き推進してまいります。

安定成長と早期利益貢献が期待できる米国及び豪州と、中長期の利益貢献が見込まれるアジア新興国での成長に加え、将来の更なる環境変化に備えた革新的なビジネスモデルの取込みを戦略の3つの柱とし、これらにバランスよく取り組むことで、持続的な利益成長と資本コストを上回る資本効率を同時追求してまいります。

特に各国の資本規制や引き続き継続する低金利環境に対応した新ビジネスの探索(イノベーション)を進めてまいります。キャピタルライトなビジネスの取込みや地域・事業分散を通じて、より厳しさを増す外部環境の変化への耐性を持った持続的成長基盤の構築を目指してまいります。

また、これまで、社長、海外各社のCEO、関連役員により構成されるGLC(グローバル・リーダーズ・コミッティー)において、グローバルな知見を活用しつつ、グループ共通の課題解決に向けた協働取組みを行ってまいりましたが、海外事業の更なる拡大が見込まれる中、より一層グループ最適な視点から経営戦略を策定し、求心力を発揮することが不可欠であります。

このために、海外グループ会社の中間持株会社に海外事業戦略を議論する討議体を設置し、その運営を担える国内外のグローバル人材の活用を通じて、よりグローバルな経営スタイルへの転換を加速させてまいります。



財務・資本戦略：グループ事業を支える強靱な財務体質への変革と資本循環経営

財務・資本戦略では、市場関連リスクの削減による健全性の向上や資本コストの低減に加え、ERMに基づく規律ある成長投資や機動的かつ柔軟な株主還元の実践等を通じ、中長期的に資本コストを上回る資本効率を目指してまいります。

資本コストについては、経営環境が変化する中で、これまでの当社想定8%から10%へと自己認識を改めました。高い資本コストの一因としては、金融市場変動の影響を受けやすい財務体質が挙げられ、当社グループが有する統合リスク量（2021年3月末時点）の構成は、市場関連リスクが68%を占めております。そこで市場関連リスクの削減について、従来以上に削減量・スピードを高め、中期経営計画期間の3年間で2021年3月期時点の約20%を削減することといたしました。2021年3月期の取組みを含めると、当初の4年計画の約1.5倍に相当する削減計画となります。ただし、これはあくまで通過点であり、金利リスクについては流動性も踏まえつつ、中期経営計画期間以降においても更なるリスク削減を図ってまいります。

資本効率については、改定後の資本コストを安定的に上回る水準を目指します。グループ各社に対しては、事業リスク特性に応じたベータや所在国による市場リスクプレミアムを勘案した資本コストを個別に設定の上で事業成果を評価し、資本の配賦・回収等の意思決定を行ってまいります。

このような考えのもと、中期経営計画の重要経営指標（KPI）において、資本効率指標として従来のROEVに加えて新たに修正ROEを加えるとともに、市場関連リスク削減に関する具体的な削減金額ならびに資本充足率についても目標設定を行いました。

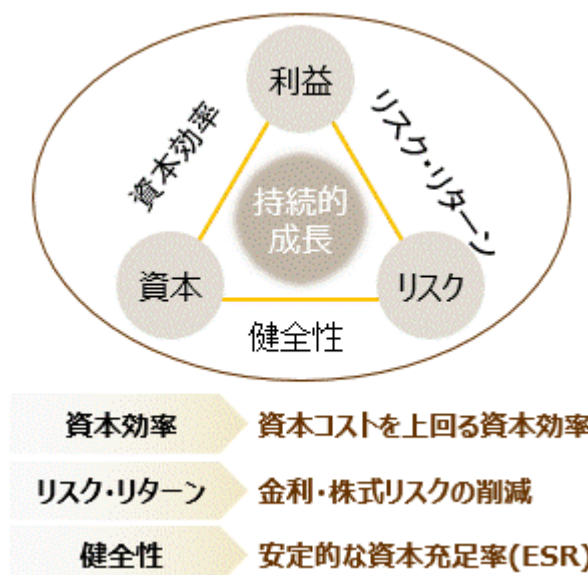

サステナビリティ・経営基盤：サステナビリティ向上への使命・責任を果たし、人と社会と地球の幸せな未来を創る

当社グループは、地域・社会の持続性確保に関する重要課題にも、従来に増して取り組んでまいります。地域・社会のサステナビリティに関する取組みは、国内グループ中心に“世の中の範”となるための目標を設定しております。将来的には、独自の商品・サービスなどを通じた社会的インパクトの創出も挑戦してまいります。

例えば、気候変動対応については、カーボンニュートラルの実現に向けて、2024年3月期までに第一生命が事業活動で消費する電力を100%再生可能エネルギーで調達する方針を決定いたしました。加えて、責任ある機関投資家としてESG投資をグループ会社へも展開することを目指します。第一生命では、2050年までに運用ポートフォリオの温室効果ガス排出量を実質ゼロにすることを目指します。

また、2022年3月期より、社長を委員長とする「グループサステナビリティ推進委員会」を新設し、グループ横断的に非財務分野に係る方針・戦略の立案や、各社における取組遂行状況のモニタリング等を開始いたしました。多様化するお客さまの価値観・ニーズを先んじて捉え、お客さまの期待を超える体験・感動をお届けするためには、私たちも多様性に富んだ人財・組織である必要があると考えており、ダイバーシティ&インクルージョンを推進してまいります。

男女共同参画社会の実現に向けた取組みはもとより、中途社員・外国人・専門人財など、様々なバックグラウンドを持つ人財が自分らしく働き、個や組織の能力と生産性を高めながら、仲間とつながり、アイデアの共有や相乗効果を生みやすい環境を整備してまいります。具体的には女性管理職比率の新たな目標として、2021年4月時点で13%を占めるライン部長・ラインマネジャー級の管理職における女性比率を2024年4月までに30%とすることを目指してまいります。

より良い未来を創造し、世代を超えて人々のwell-being(幸せ)に貢献するためにも、気候変動対策をはじめとする様々な社会課題に一層積極的に取り組むとともに、ダイバーシティ&インクルージョンの推進、多様な働き方の支援、機動的な人財シフト等を通じて、ビジネスモデル変革の原動力となる人財・組織を強化してまいります。

## 気候変動関連イニシアティブ

気候関連財務情報開示  
タスクフォース(TCFD)



RE100



Climate Action 100+



THE NET-ZERO  
ASSET OWNER  
ALLIANCE

## 2 【事業等のリスク】

文中の将来に関する事項は、別段の記載がない限り、本書提出日現在において、当社及び当社グループが判断したものであり、その達成を保证するものではありません。

当社は、当社グループの経営に重要な影響を及ぼす可能性のある予見可能なリスクを「重要なリスク 1」として特定しております。当社グループの重要なリスクについては以下のとおりであります。

### <重要なリスクと選定プロセス>

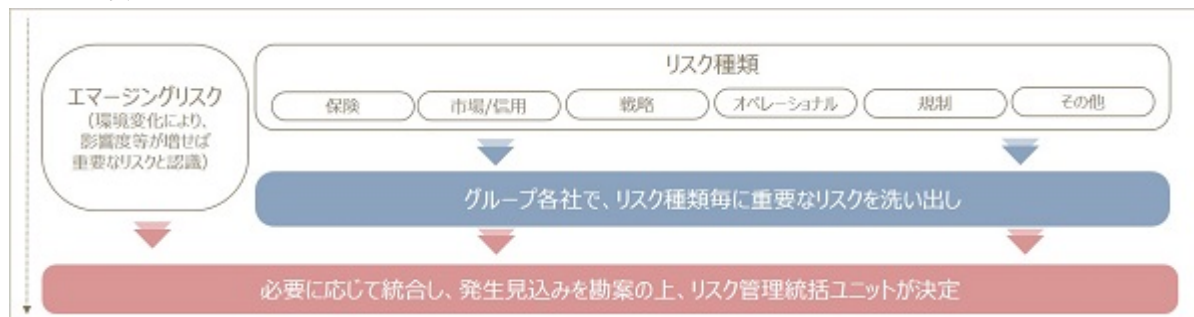

「重要なリスク」		「事業等のリスク」に記載の項目
市場・信用・流動性	<ul style="list-style-type: none"> <li>金融危機</li> <li>株価下落</li> <li>金利変動 等</li> </ul>	<ul style="list-style-type: none"> <li>国内外の金融市場・経済情勢の悪化に関するリスク</li> <li>株式投資に関するリスク</li> <li>金利変動に関するリスク</li> <li>資産運用ポートフォリオに係るその他のリスク (為替リスク・信用リスク・不動産投資に関するリスク)</li> <li>資産流動性に関するリスク</li> </ul>
保険引受	<ul style="list-style-type: none"> <li>発生率等の悪化 等</li> </ul>	<ul style="list-style-type: none"> <li>保険商品の料率設定及び責任準備金の積立ての前提が変動するリスク</li> <li>医療技術の発展に関するリスク</li> <li>再保険取引に関するリスク</li> </ul>
オペレーショナル・テクノロジー・サイバー	<ul style="list-style-type: none"> <li>サイバー攻撃</li> <li>システム障害</li> <li>情報漏洩 等</li> </ul>	<ul style="list-style-type: none"> <li>サイバー攻撃・システム障害に関するリスク</li> <li>情報漏洩に関するリスク</li> </ul>
法令違反・コンダクト・企業文化	<ul style="list-style-type: none"> <li>金銭不正行為</li> <li>不適切募集</li> <li>個人情報 の不適切利用</li> </ul>	<ul style="list-style-type: none"> <li>ステークホルダーの不正により損害を被るリスク</li> </ul>
パンデミック・大規模災害等	<ul style="list-style-type: none"> <li>大規模災害</li> <li>パンデミック</li> <li>気候変動 等</li> </ul>	<ul style="list-style-type: none"> <li>大規模災害等に関するリスク</li> <li>パンデミックに関するリスク</li> <li>気候変動に関するリスク</li> </ul>
その他	<ul style="list-style-type: none"> <li>法規制の導入・変更等</li> <li>環境変化への不適応</li> <li>風評悪化 等</li> </ul>	<ul style="list-style-type: none"> <li>法規制に関するリスク (当局の監督権限に関するリスク・ソルベンシー・マージン比率等の規制に関するリスク・国際的な規制に関するリスク)</li> <li>法改正に伴うリスク</li> <li>保険販売が個人向け生命保険商品に集中しているリスク</li> <li>銀行等のチャネルでの販売に関するリスク</li> <li>新市場等における取組みが成功しないリスク</li> <li>日本の人口動態に関するリスク</li> <li>競争状況に関するリスク</li> <li>訴訟リスク</li> <li>風評リスク</li> <li>M&amp;Aが想定どおりのメリットをもたらさないリスク</li> <li>海外事業の拡大に関するリスク</li> <li>従業員の雇用等に関するリスク</li> </ul>

重要なリスクの特定に当たっては、環境変化等により発現する「エマージングリスク 2」を含めて、様々なリスクをグループ各社において網羅的に洗い出しております。各社で洗い出されたリスクについて、各社の企業規模やグループ内での波及等を考慮し、リスク管理所管においてグループベースでの影響度・発生見込み等を勘案の上、グループベースの重要なリスクを特定しております。また、これらのリスクを踏まえた事業計画を策定することで、リスク認識を踏まえたPDCAサイクルを推進し、予兆段階から適切にリスクの管理を実施しております。

- 1 経営に重要な影響を及ぼす可能性のある予見可能なリスク
- 2 環境変化等により、新たに現れてくることが想定されるリスク

当社は、これら「重要なリスク」の管理状況を定期的に経営会議、取締役会に報告しており、その状況を認識した上でリスクの発生回避に向けた対応を推進するとともに、リスクが顕在化した場合には迅速かつ適切な対応に努めております。

なお、当社グループのリスク管理体制については「第4 提出会社の状況 4 コーポレート・ガバナンスの状況等 (1) コーポレート・ガバナンスの概要 リスク管理体制の整備状況」に記載のとおりであります。

以下に「重要なリスク」並びに投資者の判断に重要な影響を及ぼす可能性があると考えられるその他のリスクを列挙しております。

#### <新型コロナウイルスの感染拡大に伴うリスク>

当社グループにおいて、新型コロナウイルスの感染拡大の影響は、グローバルに、かつ、幅広い分野にまで及びましたが、保険リスクについては、2021年3月期に米国を中心に保険関連収支の悪化がみられたものの、グループ全体での悪化は限定的な水準に止まっており、また、市場リスクについては、感染が拡大し始めた当初、一時的に株価下落やクレジットスプレッド拡大の影響を受けたものの、その後、市況は急回復しており、これまで当社グループの健全性や事業継続に係るリスクは顕在化しておりません。

また、更なる感染の拡大や影響の長期化に備え、保険収支や金融市場環境の悪化等、大きなストレスをかけたシナリオでストレス・テストを実施しており、具体的には、各国の新型コロナウイルスの感染状況等を参考に、国内では全人口の10%が感染し、致死率（死亡者数/感染者数）が10%以上となる等の想定を置き、今後、大きなストレスがかかった状況下でもグループ全体の健全性に大きな問題が生じないことを確認しております。

新型コロナウイルスの感染拡大の影響は、営業面や事務面にも及びましたが、情報セキュリティ対策を講じながら、対面営業等のニーズ増大への対応やテレワーク環境の整備を進める等、事業環境の変化にも対応しております。

#### <重要なリスクにおける新型コロナウイルスの主な影響>

関連する主な重要なリスク		新型コロナウイルスの主な影響
市場・信用・流動性	・ 金融危機	・ パンデミックによる世界的な金融危機 ・ 経済環境の不確実性の高まり
保険引受	・ 発生率等の悪化	・ パンデミックによる支払・解約の増加、死亡率・支払率の大幅な継続的悪化 ・ コロナ対策に向けて、医療技術が急速に発展
オペレーショナル・テクノロジー・サイバー	・ サイバー攻撃 ・ システム障害 ・ 情報漏洩	・ 在宅勤務普及に伴う社外から社内ネットワークへのアクセス急増 ・ ITインフラへの依存度上昇、在宅勤務環境を狙った大規模なサイバー攻撃の発生
その他	・ 環境変化への不応	・ 非対面営業等に対するニーズの高まりにより、保険事業のあり方が変化 ・ IT技術革新のスピードが大幅に加速 ・ 高齢者・外貨等、ステークホルダーや社会の要請に応じた説明責任を、非対面等、適切な手法で果たしていく必要性の増加

### (1) 市場・信用・流動性に関するリスク

#### 1) 国内外の金融市場・経済情勢の悪化に関するリスク

当社グループの業績は、国内外の経済状況や金融市場に大きく影響されるものであります。日本経済を取り巻く環境として、ロシアのウクライナ侵攻による地政学リスクの高まりや、米国等の金融引き締め加速への警戒感等から、世界経済の先行きには不透明感があります。世界的に経済や金融市場における先行き不透明感が強まった場合、金融資本市場は不安定さを増し、金融市場のパフォーマンスの悪化につながる可能性があります。深刻な金融不安が生じた場合には、主要な経済圏に多大な影響を及ぼす可能性もあります。

当社グループは、ストレス・テスト等によるリスク耐性の確認を定期的実施しており、健全性が懸念される場合には速やかにリスク削減のアクションプランを講ずる等の態勢を構築しておりますが、こうしたリスクが現実となった場合、当社グループの保険商品への需要が低下する可能性や、個人保険の解約・失効率が上昇するおそれがある他、低金利や株価下落により資産運用収支の悪化等、当社グループの財務内容及び業績に悪影響を及ぼす可能性があります。

当社は、2021-23年度中期経営計画「Re-connect 2023」において、財務健全性の確保に向けて、経済価値ベースの資本充足率（以下、ESRという。）のターゲット水準を170~200%としておりますが、2022年3月

末のESRは227%と200%を上回る水準を確保しております。

第一生命では、金利・株式等の市場関連リスクの削減に継続的に取り組んでおり、2022年3月期においても、国内における低金利環境の長期化を見越し、超長期債券の購入によるデュレーションの長期化等により金利リスクの削減を進めました。また、保有株式の計画的な売却を継続した他、高予定利率の保険契約を再保険会社へ戦略的に出再する等、金融市場変動の影響を受けにくい財務体質に向けた取組みを強化しており、2021年3月末に掲げた追加的な金利・株式リスクの削減目標（2024年3月期末までに2021年3月期末対比で20%相当削減）に対し、順調に進捗しております。

<市場関連リスク削減（2022年3月末）>

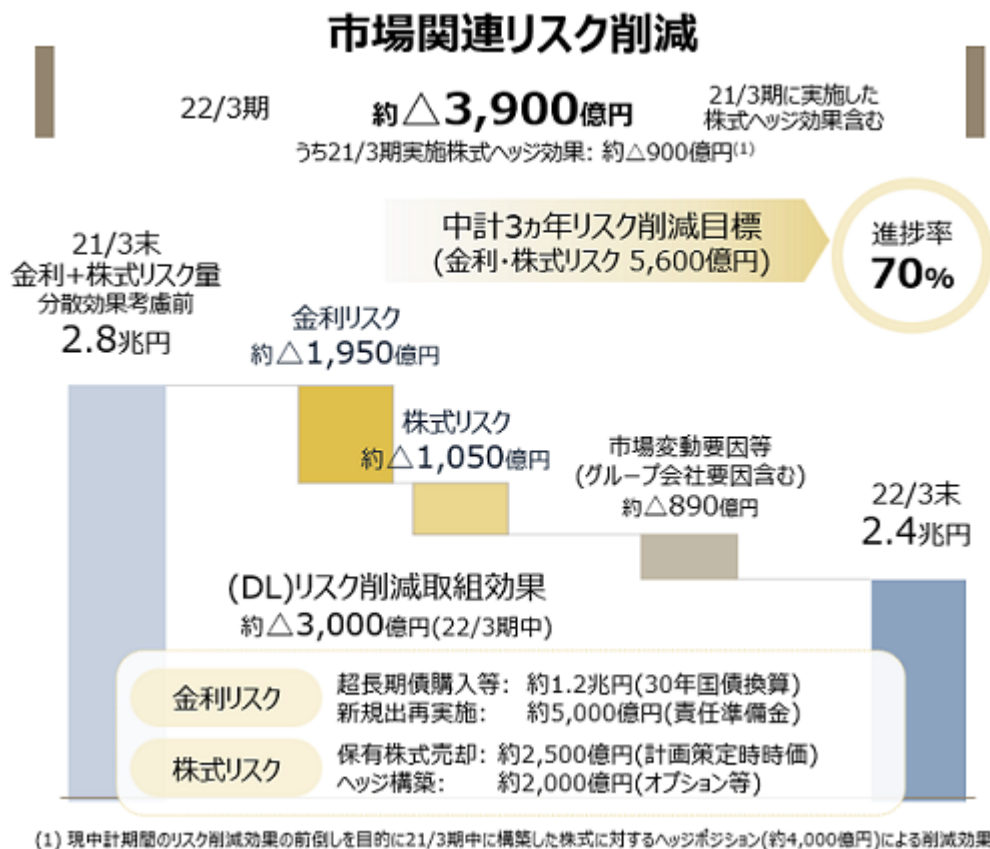

## 2) 株式投資に関するリスク

国内株式市場を含むグローバル金融市場は、世界的な経済・金融情勢により大きく変動いたします。経済危機及び主要経済大国における景気回復見通しの不透明感等に起因して株価が急落する場合、有価証券評価損・売却損の増加及び有価証券含み益・売却益の減少を通じて当社グループの資産運用収支、純資産及びソルベンシー・マージン比率やESR等の健全性指標等を著しく悪化させ、当社グループの財務内容に悪影響を及ぼす可能性があります。なお、その他有価証券評価差額金は、当社グループの純資産と支払余力及びソルベンシー・マージン比率に影響を及ぼします。

株式市場の著しい低迷及び経済状況の悪化による保有株式の価値減少に係るリスクに備えるため、第一生命においては将来的な株価下落によるリスク顕在化に備え、株式の売却やデリバティブの活用を通じたリスク・コントロールを実施しておりますが、今後、国内外の経済状況及び株式市場が大きく悪化した場合には、当社グループに重大な損失をもたらす、当社グループの財務内容に重大な悪影響を及ぼす可能性があります。

## 3) 金利変動に関するリスク

当社グループでは、保険契約の引受けによって生じる負債に見合った運用資産を適切に管理するため、長期的な資産・負債間のバランスを考慮しながら安定的な収益の確保を図ることを目的として、資産・負債総合管理(Asset Liability Management。以下、「ALM」という。)を行っておりますが、金利の乱高下といった大幅な市場環境の変動等が起きた場合には、当社グループの財務内容及び業績に重大な悪影響を及ぼす可能性があります。また、中長期金利が長期にわたり著しく低水準で推移した場合には、収益性の確保が困難になり、販売中止を余儀なくされる貯蓄性商品が今後も発生する可能性があります。

特に、第一生命ではALMの考え方に基づき保有債券のデュレーション（残存期間）を長期化させる努力をしておりますが、契約者に対して負う債務のデュレーションは未だ運用資産よりも長期であることから、このような負債と資産のデュレーションのアンマッチ（不一致）による金利変動リスクを有しております。金利の低下局面では、より低い金利水準を求めて期限前償還又は繰上返済される債券や貸付及び満期を迎えて償還される資産を再投資した際の運用利回りは従来より低くなるため、平均運用利回りは低下いたします。既契約の保険料が原則として変わらない一方、このような低い金利水準により資産運用ポートフォリオの利回りが低下することで、当初想定していた運用収益が確保できない、あるいは逆ざや（資産運用ポートフォリオの平均利回りが既契約の保険料率の設定に用いた予定利率を下回る状態）となる可能性があり、当社グループの収益性及び長期的な事業運営能力に重大な悪影響を及ぼす可能性があります。

逆に、金利が上昇する局面では、資産運用利回りが上昇することにより資産運用ポートフォリオの収益力を向上させることができる一方で、保険契約者がより高収益の資産運用手段を求めることにより保険契約の解約が増える可能性があります。更に、金利上昇時は債券等の価格が下落し、含み損益の悪化により純資産にマイナスの影響を及ぼします。当社グループは金利上昇リスクに対応し、会計上、一定のデュレーションマッチングを条件に簿価評価が可能な責任準備金対応債券を積極的に活用することにより、かかる影響を緩和しておりますが、金利が短期間で大幅に上昇した場合は当社グループの財務内容及び収益性に重大な影響を及ぼす可能性があります。

また、第一フロンティア生命においても、保険契約の引受けによって生じる負債に見合った運用資産を適切に管理するためALMを行っておりますが、2019年3月期以降販売を伸ばしている米ドル建並びに豪ドル建商品には市場価格調整（MVA）が付加されており、米金利及び豪金利の大幅かつ急速な低下に伴い、当社グループの財務内容及び収益性に重大な影響を及ぼす可能性があります。これについて、当社グループではグループ内に再保険会社を設立し、第一フロンティア生命における一部の保険契約について同再保険会社への出再を行うことで会計上の影響を緩和する等の対策を行っております。

#### 4) 資産運用ポートフォリオに係るその他のリスク

安定的な資産運用収益の獲得は当社グループの事業運営にとって重要であるため、当社グループの資産運用ポートフォリオは、国内外の公社債及び株式以外にも、貸付金、不動産並びにオルタナティブ投資等幅広い資産区分に分散投資することでリスク抑制的な運営を行っておりますが、以下に掲げる様々なリスクを回避できない可能性があります。

##### a 為替リスク

当社グループの保有する有価証券には外貨建てのものも含まれております。外貨建ての有価証券とは、主に外国債券（外国の国債・政府機関債・社債等）、外国株式及び証券化商品であります。特別勘定において保有するもの及び外貨建商品に係る責任準備金に実質的に対応させて保有するものを除いて、外国為替相場の変動による時価の変動が当社グループの業績に実質的に影響を及ぼします。当社グループは、保有する外国債券の一定割合について外国為替相場の変動をヘッジしておりますが、著しい為替差損等が生じた場合、当社グループの財務内容及び業績に悪影響を及ぼす可能性があります。

##### b 信用リスク

当社グループが保有する債券の発行体の信用力が信用格付けの引下げ等により低下し、債券の市場価格が下落する可能性及び保有する債券の発行体が元金不払い等債務不履行に陥る可能性があります。その結果、有価証券評価損が発生したり、有価証券売却損益・含み損益が悪化することで、当社グループの財務内容及び業績に悪影響を及ぼす可能性があります。

また、当社グループが市場リスクをヘッジするために用いている金利スワップ、為替予約、株価指数先物等のデリバティブ取引についても、カウンターパーティー・リスク（デリバティブ取引等の相手方の信用リスク）を有しており、カウンターパーティーに債務不履行が生じた場合には、有価証券評価損及びその他損失の発生や、有価証券売却益及びその他利益の減少につながる可能性があります。当社グループの財務内容及び業績に悪影響を及ぼす可能性があります。

また、当社グループは貸付先の財務内容や信用力が悪化するリスクにさらされており、当該リスクは当社グループの貸付金ポートフォリオの信用コストを上昇させる可能性があります。即ち、当社グループは貸付先に関する評価・見積りに基づき貸倒引当金を計上しておりますが、国内外の経済状況の悪化や業種固有の問題等により債務不履行や信用力の低下が発生した場合には、実際に発生する損失が引当金を超過し又は引当金の増

額が必要となり、当社グループの財務内容及び業績に悪影響を及ぼす可能性があります。

当社グループは国内のメガバンクに対して相当量のエクスポージャー（与信等の残高）を有しておりますが、それは主に劣後債であります。一般的に、これら劣後性証券の価値はシニア債券の価値に比べて、発行体である銀行の信用情報の変化に、より大きく影響を受ける傾向があります。そのため、国内の銀行の信用状況や財務内容が悪化した場合には、有価証券評価損、引当金の増額及びその他損失の発生又は有価証券売却益及びその他利益の減少につながる可能性があります、当社グループの財務内容及び業績に悪影響を及ぼす可能性があります。

#### c. 不動産投資に関するリスク

当社グループは、営業・投資を目的とする不動産を保有しております。景気低迷により、不動産価格や賃貸料の下落及び空室率の上昇等が生じた場合には、当社グループの不動産関連収益は減少し、結果として、当社グループの財務内容及び業績に悪影響を及ぼす可能性があります。

#### 5) 資産流動性に関するリスク

当社グループが提供する多くの商品は、契約者が積立金の一部を引き出すこと及び契約を解約し解約返戻金を受け取ることを認めております。

当社グループは、今後予想される積立金の引出しや解約の請求、保険金・給付金等の支払い及び金融機関等とのデリバティブ契約に関する担保の差入れ要請に対応するために十分な流動性を提供し維持できるよう、負債の管理と資産運用ポートフォリオの構築をしており、また、流動性を高めるために当座借越契約を締結しております。一方で、不動産、貸付金及び私募債等の一部の資産は一般的に流動性に乏しいものであります。当社グループが、例えば、不測の引出しや解約、感染症の大流行等の大規模災害により、急遽、多額の現金の支払いを求められる場合、当社グループの流動資産及び当座借越が無くなり、その他の資産も不利な条件で処分することを強いられる可能性があります。更に、金融市場における混乱は、当社グループが有利な条件で資産を処分できない又は全く処分できないといった、流動性における危機をもたらす可能性があります。当社グループが不利な条件での資産の処分を強いられる又は資産を処分できない場合には、当社グループの財務内容及び業績に悪影響を及ぼす可能性があります。

#### (2) 保険引受に関するリスク

##### 1) 保険商品の料率設定及び責任準備金の積立ての前提が変動するリスク

当社グループの収益は、当社商品の料率設定及び責任準備金額の決定に用いる計算基礎率が保険金・給付金等の支払い実績とどの程度一致するか等に大きく影響されます。計算基礎率には、将来の死亡率（予定死亡率）、資産運用収益率（予定利率）、事業費率（予定事業費率）を含みます。計算基礎率よりも実際の死亡率が高かった場合、資産運用収益が低かった場合、事業費がかかり過ぎた場合には、当社グループの財務内容及び業績に重大な悪影響を及ぼす可能性があります。また、標準生命表や標準利率の改定は計算基礎率の設定に影響し、結果として会社の財務内容及び業績にも影響を及ぼし得ます。近年、当社グループが販売に力を入れている「第三分野」の保険商品（医療保険、がん保険、介護保険等）の料率設定の計算基礎率は、伝統的な死亡リスクを保障する生命保険商品の計算基礎率に比べて限定的な経験に基づくことが多く、相対的に高い不確実性を内包しております。

当社グループは、保有契約の責任準備金について定期的に計算を行い、責任準備金の変動分を費用又は収益として計上しております。保険金・給付金等の支払い実績が当初の計算基礎率より多額となる等により責任準備金の積立不足が顕在化した場合、又は環境の変化によって当社グループの責任準備金の計算基礎率を変更せざるを得ない場合においては、当社グループは責任準備金の積増しを行うことが必要となる可能性があります。このような積増しが多額である場合には、当社グループの財務内容及び業績に重大な悪影響を及ぼす可能性があります。

また、当社グループが販売している円貨建及び外貨建定額商品等の中には、市場価格調整（MVA）を設定するものがあり、国内外の市場金利の低下局面においては責任準備金の積増し、上昇局面においては責任準備金の取崩しが必要となることから、会計上の一時的な変動要因となる可能性があります。更に、当社グループで販売している変額年金保険の中には、最低給付の保証を特徴とするものがあります。この保証型商品については、責任準備金に不足があれば積増しを行う必要があり、結果として費用が増加する可能性があります。当社グループは、ダイナミックヘッジ（価格変動リスクをヘッジする手法の一つ）の活用や再保険契約の締結等によって最低給付保証に係るリスクのヘッジに努めておりますが、こうした取組みが成功するとは限らず、当社



グループの財務内容及び業績に悪影響を及ぼす可能性があります。

## 2) 医療技術の進展に関するリスク

近年、人口構成や疾病構造の変化により、医療はその対象を疾患治療そのものだけでなく疾患罹患予測や予防へと大きくシフトさせています。また、医療者だけでなくバイオテクノロジー、製薬、ヘルスケアなどさまざまな健康関連事業者が医療分野に参入し、疾病と健康の境界があいまいになってきております。これらの変化は疾患の早期診断や早期治療を可能にしましたが、更なる技術開発が進んだ場合、将来の疾患リスクが把握できることにより、リスクの高いお客さまが積極的に高額な保険に加入する逆選択加入のリスクが増加し、また従来であれば発見されなかった疾病が発見されることや、疾患基準の拡大等により、保険金等の支払いが大幅に増加する可能性があります。

当社グループでは、新たに開発する保険商品、保有契約の保障内容を踏まえ、これらのリスクに備えて、医療技術全般に関し、その動向を調査し、数年後を見据えた技術の精度や普及度を評価することで、生命保険の引受け、支払いに与える影響等を分析しております。

また、医療技術の進展に伴い、保険会社にとってはリスクを細分化した保険引受が可能になりますが、個人のヘルスデータの利活用の権限やその範囲は一般に定められたものではなく、お客さまの期待を超えて保険引受到に活用した場合には、当社グループの信用が著しく失墜し、損失を被る可能性があります。

## 3) 再保険取引に関するリスク

当社グループは、責任準備金の積立てにかかるリスクの軽減や金利リスク削減等のため、再保険契約を活用しております。しかし、再保険取引は、将来適切な条件で締結できない又は再保険の締結自体ができないリスクがあるとともに、カウンターパーティー・リスクにさらされており、当社グループの財務内容及び業績に悪影響を及ぼす可能性があります。

## (3) オペレーショナル・テクノロジー・サイバーに関するリスク

### 1) サイバー攻撃・システム障害に関するリスク

当社グループでは、グローバルに展開するグループ経営を安定的に支え、世界各国のお客さまへの持続的な価値提供を実現するために、「グループITガバナンス基本方針」を制定し、COBIT5 ( 3 ) を採用したグループITガバナンスの態勢整備を推進しております。

また、ITガバナンスの推進をベースに、国内外のグループ保険事業会社のIT責任者を交えた定期的なカンファレンス開催による継続的な情報共有、及び各社の課題意識に沿ったグループ会社間の協働取組を推進することで、グループシナジーを創出して、グローバル経営に貢献するIT活用を目指しています。

しかしながら、当社グループの事業運営は、外部の業務委託先によるものを含め、情報システムに大きく依存しております。当社グループは、これらのシステムに依拠して、保険契約の管理、資産運用、統計データ及び当社グループのお客さまの個人情報の記録・保存並びにその他の事業を運営しております。当社グループが事業運営や商品ラインアップを拡大するにつれて、情報システムへの多額の追加投資が必要となる可能性があります。その結果として、当社グループの業績に悪影響を及ぼす可能性があります。

また、事故、火事、自然災害、停電、アクセス集中、人為的ミス、妨害行為、ハッキング、従業員の不正、ソフトウェアやハードウェアのバグや異常、ウィルス感染やネットワークへの侵入を原因とするインターネット全般への悪影響又は設備、ソフトウェア、ネットワークの障害等の要因により、当社グループの情報システムが機能しなくなる可能性があります。このような障害は、当社グループがお客さまに提供するサービス、保険金・給付金等の支払いや保険料の集金、資産運用業務等を中断させる可能性があります。また、当社グループのレピュテーションの低下、お客さまの不満やお客さまからの信頼の低下等のその他の深刻な事態をもたらす可能性があり、また、既契約の解約の増加、新契約販売の減少、行政処分につながるおそれもあります。その結果として、当社グループの事業展開及び業績に悪影響を及ぼす可能性があります。

3 COBIT5：米国の情報システムコントロール協会・ITガバナンス協会の提唱するITガバナンスの成熟度を測るフレームワーク

### 2) 情報漏洩に関するリスク

当社グループは、外部の業務委託先によって提供されるものを含め、オンラインサービスや集中データ処理を広く利用しており、機密情報・個人情報を厳格に管理することは当社グループの事業において重要であります。個人情報を紛失したり、ご本人の同意なく情報が開示されてしまうことが、全くないとは限らず、当社グループ、外部の業務委託先及び当社の戦略的提携先の情報システム等から情報が漏洩しないとも限りません。

当社グループ及びその従業員が個人情報を紛失した場合若しくはご本人の同意なく開示した場合又は第三者が当社グループ、提携先又は外部の業務委託先のネットワークに侵入して当社グループの個人情報を不正利用した場合には、当社グループが損害賠償を請求され、その結果として、当社グループのレピュテーションを大きく低下させ、当社グループの財務内容及び業績に重大な悪影響を及ぼす可能性があります。

#### (4) 法令違反・コンダクト・企業文化に関するリスク

##### 1) ステークホルダーの不正により損害を被るリスク

当社グループは、従業員や販売代理店、外部の業務委託先及びお客さまといったステークホルダーによる詐欺その他の不正による潜在的な損失にさらされております。当社グループが擁する営業職及び販売代理店は、お客さまとの対話を通じて、お客さまの個人情報（家計情報を含みます。）を熟知しており、一部の業務委託先もお客さまの個人情報を了知しているため、当該個人情報をういて不正が行われる可能性があります。不正としては、違法な販売手法、詐欺、なりすましその他個人情報の不適切な利用等があります。

保険契約の詐欺的な使用や、保険契約時のなりすまし等、お客さまも詐欺的な行為をすることがあります。また、反社会的勢力であることを秘して当社グループと取引を行う者もいます。当社グループは、このような詐欺的行為を防ぎ、見破るための対策をとっておりますが、当社グループの取組みがこれらの詐欺、違法行為又は反社会的勢力との取引を排除できない可能性があります。

従業員、代理店、取引先及びお客さまがこれらの不正を行った場合、当社グループのレピュテーションが大幅に低下し、当社グループは重大な法的な責任を問われるとともに、行政処分につながるおそれがあります。それらの結果として、当社グループの事業展開及び業績に悪影響を及ぼす可能性があります。

第一生命では、2021年3月期及び2022年3月期において、元従業員による金銭の不正取得事案が複数明らかとなりました。

これを受け、第一生命では、個人保険・個人年金保険のお客さまを網羅的に対象として、金銭の不正取得等の被害を受けていないかどうかの確認を実施するとともに、第一生命の商品の取扱いにおいて、同社の従業員がお客さまから直接金銭を授受することを禁止する事務手続の構築等を含めて、金銭に係る不正行為の撲滅に向けた体制の整備・充実を早期に実施する等の対応を進めております。

第一生命では、こうした事案の発生を受け、徹底した意識改革に集中的に取り組み、これに応じた営業方針の見直しを進めておりますが、今後、伏在調査等を通じ他の不正事案が判明する等の場合には、第一生命並びに当社グループの社会的信用が更に毀損されることになり、業務運営に影響を及ぼす可能性があるほか、追加的な営業方針の見直し等が必要となる場合が考えられ、その場合、当社グループの事業運営、業績、財政状態に影響を及ぼす可能性があります。

#### (5) パンデミック・大規模災害等に関するリスク

##### 1) 大規模災害等に関するリスク

当社グループは、東京等の人口密集地域又は広範囲な地域を襲う地震・津波・テロ・紛争・戦乱等の大規模災害を原因として大量の死者が出た場合に、保険給付に関する予測不可能な債務を負うリスクにさらされております。当社グループは、業界慣行や会計基準に従って危険準備金を維持しておりますが、こうした準備金が実際の保険給付債務をカバーするのに適切な水準にあるとは限らず、当社グループの財務内容及び業績に悪影響を及ぼす可能性があります。更に、物理的な被害その他のこうした大規模災害の影響により、当社グループの業務運営に重大な支障を来す可能性があります。

更に、当社グループが主に事業を展開する日本国内の業務及び情報システム等は、外部の業務委託先及び取引先と同様に首都圏に集中しているため、首都圏に被害を及ぼす地震等の災害によって当社グループの事業運営が著しい混乱に陥る可能性があります。地震等の災害が発生した場合には、当社グループ、外部の業務委託先及び取引先が直ちに業務を再開できるとは限らず、その結果として当社グループの事業展開及び業績に悪影響を及ぼす可能性があります。

なお、当社グループでは首都圏における大規模災害の発生に備えて、データセンターについて首都圏外に移管するなど、当該リスクにおける影響を緩和する対策を進めております。

##### 2) パンデミックに関するリスク

新型コロナウイルスや、鳥インフルエンザ・新型インフルエンザのような感染症の大流行を原因として大量の死者が出た場合に、保険給付に関する予測不可能な債務を負うリスクにさらされております。当社グループは、業界慣行や会計基準に従って危険準備金を維持・積み増ししている他、ストレス・テスト等によるリスク

耐性確認を定期的に実施しておりますが、感染の世界的な拡大や金融市場の混乱といったストレス・シナリオの想定を大幅に超える事態が発生した場合等においては、こうした準備金を実際の保険給付債務をカバーするのに適切な水準にあるとは限らず、当社グループの財務内容及び業績に悪影響を及ぼす可能性があります。

### 3) 気候変動に関するリスク

2016年のパリ協定発効により、環境問題とりわけ気候変動への対応は国際社会全体で取り組む課題であるとの認識が高まっております。グローバルに生命保険事業及びアセットマネジメント事業を展開する当社グループにとっても、気候変動はお客様の生命や健康、企業活動、社会の持続可能性等に大きな影響を与える重要な経営課題と認識しております。

こうした認識の下、当社グループは、気候変動が及ぼすリスクと機会の評価によって経営のレジリエンス（強靱性）を強化するとともに、その状況の開示によるステークホルダーとの健全な対話を通じた企業価値の向上を図るために、2018年9月にTCFD（Task Force on Climate-related Financial Disclosures）提言への賛同を表明いたしました。また、2021年3月期は、第一生命で、本邦初となる「ネットゼロ・アセットオーナー・アライアンス（ 4）」への加盟を通じて、2050年までの運用ポートフォリオの温室効果ガス排出量実質ゼロを表明し、「RE100（Renewable Energy 100%）（ 5）」については2024年3月期までの達成に加え、特に投資用不動産については2022年3月期中の100%再生可能エネルギー化を目指す方針を決定いたしました。このうち投資用不動産については、2022年3月期に達成しております。

その一方で、気候変動の物理的リスクと移行リスク（政策・法規制リスク、技術リスク、市場リスク）は当社グループの業績に悪影響を及ぼす可能性があります。物理的リスクとしては、温暖化に伴う熱中症や感染症の増加による保険金・給付金支払額の増加、台風等による水害発生の増加に伴う保険金・給付金支払額の増加等が想定されます。また、移行リスクとしては、炭素税導入、市場・社会環境変化による資産の毀損、新技術開発、消費者行動の変化への対応等の環境変化への対応が不十分な企業への投融資価値の低下等が想定されます。

- 4 パリ協定での目標（気温上昇を1.5 未満に抑える）達成を目的に、2050年までの運用ポートフォリオのカーボンニュートラル（温室効果ガス排出量実質ゼロ）にコミットするアセットオーナーのイニシアティブ
- 5 事業で使用する電力の再生可能エネルギー100%化にコミットする協働イニシアティブ

### (6) その他のリスク

#### 1) 法規制に関するリスク

##### a 当局の監督権限に関するリスク

当社及び当社グループの国内生命保険会社は、保険業法及び関連業規制の下、金融庁による包括的な規制等の広範な監督下にあります。また、当社グループの海外生命保険会社は、それぞれが事業を行う国や州等の法令や規制等の影響を受けます。

例えば、日本の保険業法は、保険会社が行える事業の種類ごとに規制を設けるとともに、保険会社に一定の準備金や最低限のソルベンシー・マージン比率を維持させることとしております。保険業法は、内閣総理大臣に対して、免許取消しや業務停止、報告徴求、会計記録等に関する厳格な立入り検査の実施等、保険業に係る広範な監督権限を与えております。また、保険業法その他の法令等のうち特に重要なものに違反した場合等には、内閣総理大臣は保険会社の免許を取り消すことができます。また、保険会社の財産の状況が著しく悪化し、保険業を継続することが保険契約者等の保護の見地から適当でないと思われる場合にも、内閣総理大臣は保険会社の免許を取り消すことができます。

このように、仮に、監督当局によって当社グループの生命保険会社の免許が取り消されることになれば、その会社は事業活動を継続できなくなり、当社グループの業績に重大な悪影響を及ぼす可能性があります。

##### b ソルベンシー・マージン比率等の規制に関するリスク

現在、当社及び当社グループの国内生命保険会社は、保険業法及び関連業規制に基づき、自己資本の充実度を計る基準であるソルベンシー・マージン比率を200%超に維持するよう要求されております。また、当社グループの海外生命保険会社についても、各国の規制等により財務健全性を一定水準に保つことが求められております。

例えば、国内生命保険会社がソルベンシー・マージン比率やその他の財務健全性指標を適切なレベルに維持できない場合には、内閣総理大臣はその生命保険会社に対して早期是正措置を命じることができます。具体的には、生命保険会社のソルベンシー・マージン比率が200%を下回った場合に、その状況に応じて内閣総理大臣

の是正措置命令が発動されることで、保険会社に対して早期に経営改善への取組みを促す制度であり、ソルベンシー・マージン比率の水準等に応じて、措置内容が定められております。また、実質純資産額（6）がマイナス又はマイナスと見込まれる場合にも、内閣総理大臣から業務の全部又は一部の停止を命じられる可能性があります。このような早期是正措置により、当社グループの事業展開及び業績に悪影響を及ぼす可能性があります。

### c 国際的な規制に関するリスク

保険監督者国際機構（以下、「IAIS」という。）は、国際的に活動する保険会社グループ（以下、「IAIG」という。）を対象とした共通の監督の枠組みであるコムフレームを開発しており、2019年11月に採択されております。当社は、IAISが定めるIAIGの定量基準を満たしており、金融庁よりIAIGに選定されております。特に、コムフレームの一部である、経済価値に基づく新たな国際資本基準であるICSについては、現在の規制とは大きく異なることが予想され、金融庁によってICSに準拠した規制が導入された場合又はICSに関連し、その他の基準改正がなされた場合には、これらの改正によって生じる制約が、当社グループの事業展開及び業績に悪影響を及ぼす可能性があります。

また、金融安定理事会は、毎年グローバルなシステム上重要な保険会社（以下、「G-SIIs」という。）を選定し、G-SIIsに対する監督の強化を含む、一連の政策措置を導入してはりましたが、2019年11月にIAISにより採択された「保険セクターのシステミックリスクに対する包括的な枠組み」（以下、「包括的な枠組み」という。）を踏まえて2017年以降選定を凍結しております。今後は、包括的枠組みの各国における実施状況に基づき、2022年11月にG-SIIs選定の存続要否を再検討することとしております。仮に当社がG-SIIsに選定された場合には、当社グループの事業展開及び業績に悪影響を及ぼす可能性があります。

包括的な枠組みは、G-SIIs選定のように個社のリスクを捉えるだけでなく、複数の保険会社が一斉に同じような行動を起こす場合に発生しうるリスクを捉えようとする活動ベースの手法を中心的な要素とするものであり、予防的な監督上の政策措置や監督当局による介入権限を含めるものです。金融庁によって本規制が導入された場合又は本規制導入に関連し、その他の基準改正がなされた場合には、これらの改正によって生じる制約が、当社グループの事業展開及び業績に悪影響を及ぼす可能性があります。

- 6 実質純資産額とは、貸借対照表の資産を基礎として計算した額（有価証券・不動産等について一定の時価評価を行ったもの）から負債の部に計上されるべき金額を基礎として計算した額（負債の額から価格変動準備金・危険準備金等の額を差し引いた額）を控除した金額をいい、内閣総理大臣による早期是正措置において、実質的な債務超過の判定基準として用いられる額であります。

## 2) 法改正に伴うリスク

日本及び当社グループが事業を営む海外各国において、法規制の改正及びその執行に関する政府方針の変更、当社グループ及び生命保険各社に対する規制措置並びに当社グループが取扱う商品ラインナップの拡大等に関連する規制動向は、当社グループの保険商品の販売に影響を及ぼし、コンプライアンス・リスクを高めるとともに、コンプライアンスの強化・改善のための追加支出や競争の激化をもたらし、当社グループの事業、財務内容及び業績に悪影響を及ぼす可能性があります。

当社グループの事業には、多数の営業職及び販売代理店が関与しており、将来において規制の改正がなされた場合、適時にこれに適合した態勢をとることができるとは限りません。

また、日本の現行の所得税法は、当社グループが提供する大部分の保険商品の払込保険料の全部又は一部について所得控除を認めております。同様に、法人又は中小企業の契約者は、一定の条件の下で、定期保険や年金商品のような特定の保険商品につき、保険料の全部又は一部を経費として損金算入することが認められております。こうした当社グループの保険商品の保険料に対する税務上の取扱いに影響を及ぼす税制改正は、当社グループの新契約販売数、ひいては業績に悪影響を及ぼす可能性があります。

## 3) 保険販売が個人向け生命保険商品に集中しているリスク

当社グループの国内生命保険会社の保険料収入においては、個人向け生命保険契約によるものの占有率が高く、個人向け生命保険商品の販売においては、以下に掲げるものを含む様々な要因が影響を及ぼしております。

- ・国内の雇用水準及び家計所得水準
- ・貯蓄の代替商品及び投資商品の相対的な魅力
- ・保険会社の財務健全性、信頼性及びレピュテーションに対する一般的な認識
- ・出生率の動向及び高齢化といった日本の人口構成に影響を及ぼす長期的な人口動態

・販売チャネルや商品に対するお客さまのニーズ

このような要因の変化等は、当社グループの個人向け生命保険商品における新契約販売の減少又は既契約の解約・失効の増加をもたらす、当社グループの財務内容及び業績に悪影響を及ぼす可能性があります。

当社グループの国内生命保険事業では個人向け生命保険商品の販売チャネルの多様化・複線化を進めているものの、現時点では、大部分を営業職チャネルや銀行等の金融機関に依存しております。今後、新たなチャネルが規制や環境の変化等により、既存のチャネルに取って代わる程の規模に成長した場合や、営業職の採用環境が熾烈化し、想定採用数を確保できずに営業職在籍数が大幅に減少する場合等には、当社グループは現在の競争力・収益性と市場シェアの維持という点において課題に直面し、結果として、当社グループの事業展開及び業績に悪影響を及ぼす可能性があります。

#### 4) 銀行等のチャネルでの販売に関するリスク

当社グループは、銀行や証券会社といった販売チャネル向けの年金商品等の開発・販売を専門とする第一フロンティア生命を子会社として設立し、2007年10月より販売を開始しております。変額年金保険等において、国内景気の停滞、資産運用パフォーマンスの不振による需要の減少及び金融機関間の競争激化等の厳しい事業環境により、同社の販売が低迷する可能性があります。また、第一フロンティア生命は、最低給付保証（変額年金商品の中にはかかる保証が付されているものがあります。）に係るリスクへのエクスポージャー（リスク量）を管理するため、特定の金融機関代理店を通じて販売する変額年金商品の販売抑制を実施する場合があります。

当社グループは、販売代理店数を増やし、また、円建定額保険、外貨建定額保険等、商品ラインアップの多様化を図っておりますが、このような事業環境において当社グループが競争力を確保し、又は販売を拡大して目標となる収益性を達成できるとは限りません。更に、販売代理店である銀行・証券会社等の金融機関と当社の営業職との間の競争が将来激化する可能性があります。これらの結果、当社グループの事業展開、財務内容及び業績に悪影響を及ぼす可能性があります。

#### 5) 新市場等における取組みが成功しないリスク

近年、お客さまニーズが多様化する中、銀行窓口において、貯蓄性保険に加えて保障型保険の販売が拡大し、また銀行・来店型保険ショップ等において、商品を自ら比較検討したいというご意向を持つお客さまが増加しております。

そこで、当社グループはネオファースト生命を通じて、こうしたお客さまに対し、銀行窓口、来店型保険ショップ等のチャネルを通じて、医療保険等の第三分野を中心に、商品性がわかりやすく、手続きが簡便な、新しい商品とサービスを提供しております。

当社グループは、競争環境に合わせた戦略立案・商品提供を行っておりますが、競争戦略が想定どおりに実現できなかったり、競合他社から類似商品が販売されたりすることで、販売件数が想定に満たない場合が考えられます。また、代理店に対する保険会社間の手数料競争が激化することで、手数料率が高水準となり事業費が増加する場合があります。それらの結果、新市場における取組みが収益性を確保するまでに、想定以上の期間が必要となる可能性があります。

#### 6) 日本の人口動態に関するリスク

日本の合計特殊出生率は、1975年頃から長期に低下傾向にありました。2005年以降反転上昇したものの、近年は減少傾向が続いており、足元の水準は日本の人口置換水準からは遠い状況にあります。当社はこうした人口動態を踏まえた商品の開発や営業戦略の策定を行っておりますが、今後、更に人口が減少し、生命保険に対する需要が減少することになれば、当社グループの生命保険事業の規模が縮小し、財務内容及び業績に重大な悪影響を及ぼす可能性があります。

#### 7) 競争状況に関するリスク

当社グループの国内生命保険会社は、日本の生命保険市場において、国内生命保険会社、外資系生命保険会社、保険子会社を保有している又は大手保険会社と業務提携している国内の大手金融機関との激しい競争に直面しております。特に、規制緩和、死亡保障型の保険商品に対する需要の低下及び外資系生命保険会社との競争の激化等により、日本の生命保険市場における競争環境は熾烈化しております。競合他社の中には、卓越した金融資産や財務力格付け、高いブランド認知度、大規模な営業・販売ネットワーク、競争力のある料率設定、巨大な顧客基盤、高額な契約者配当、広範囲に亘る商品・サービス等において、当社グループより優位に

立っている企業もあります。加えて、近年は、商品開発やお客さまサービスへのビッグデータ等の活用が積極化されており、当社グループのICT活用が他社に劣後した場合には、新契約の獲得・既契約サポートが思うように進まず、将来利益を逸失するリスクがあります。

また、株式会社かんぽ生命保険は、巨大な顧客基盤や全国的な郵便局のネットワークの活用、日本郵政株式会社を通じた間接的な一部政府出資の存在等から、日本の保険市場における競争優位性を保持しております。当該競争優位性を保持したまま、株式会社かんぽ生命保険の業務範囲の拡大（保険金額の上限見直しや販売できる保険契約の種類拡大等）が進められた場合、当社グループの国内生命保険会社の競争力が相対的に低下する可能性があります。なお、2016年3月29日、当社は株式会社かんぽ生命保険との間で業務提携に係る基本合意に至りました。この基本合意は、両社の強みを相互補充・融合することで事業基盤を強化し、持続的な企業価値の向上を実現すること等を目的としております。加えて、当社グループは、全国共済農業協同組合連合会、全国労働者共済生活協同組合連合会、日本生活協同組合連合会のような、競合する保険商品を提供している各種協同組合との競争にも直面しております。

また、各種の規制撤廃策は日本の生命保険業界における競争の激化をもたらしました。例えば、1998年から2007年の間に制定された数多くの規制緩和のための法改正によって、証券会社や銀行で保険商品が販売できるようになりました。当社グループは規制緩和により激化した競争環境について、更に激しさを増していくと考えております。更に、来店型保険ショップやインターネット等を主要な販売チャネルとして活用する保険会社の新規参入によって、価格競争が激化する可能性もあります。その他、日本の金融業界における新たな再編が生命保険商品の販売における競争環境に影響を及ぼす可能性があります。

また、当社グループはそれぞれの海外市場において現地保険会社との競争に直面しております。

当社グループが競争力を維持できない場合には、このような競争圧力等により当社グループの新契約販売が減少するとともに既契約の解約が増加し、当社グループの事業及び業績に重大な悪影響を及ぼす可能性があります。

#### 8) 訴訟リスク

当社グループのうち保険事業を営む会社は、恒常的に、保険事業に関連した訴訟を抱えております。現在及び将来の訴訟の結果について予想することはできませんが、その結果によっては、当社グループに多額の損害賠償責任が発生する可能性があります。当社グループでは、「グループコンプライアンス規程」の制定、グループコンプライアンス委員会の設置及び同委員会におけるグループ会社のコンプライアンス推進状況のモニタリング等を通じて可能な限り訴訟を受ける可能性を排除するための体制を整備しております。多大な法的責任が課された場合や訴訟への対応に多大なコストがかかった場合、当社グループのレピュテーションが低下し、また当社グループの事業、財務内容、業績及びキャッシュ・フローに重大な悪影響を及ぼす可能性があります。

#### 9) 風評リスク

当社グループは、不適切な事象の発覚等に端を発して、社名が報道・公表された場合に、当社グループの信用が著しく失墜し、損失を被る可能性があります。

当社グループは、プレスリリース及び適時情報開示等により信頼の維持・向上を図り、リスク顕在化の未然防止に努めておりますが、メディアにより事実とは異なる情報が流布された場合にも、保険契約者や市場関係者等が当社グループについて報道された情報に基づき理解・認識する可能性があり、それにより当社グループのレピュテーションが低下し、当社グループの事業展開及び業績に悪影響を及ぼす可能性があります。

#### 10) M & A が想定どおりのメリットをもたらさないリスク

当社グループは、株式会社化以来、M & A を成長戦略の一環と位置づけており、今後もその機会を追求してまいります。しかし、将来のM & A については、そもそも適切な買収対象があるとは限らず、また、適切な買収対象があった場合にも、当社にとって受入れ可能な条件で合意に達することができない可能性があり、この他、買収資金を調達できない可能性、必要な許認可が取得できない可能性、法令その他の理由による制約が存在する可能性があり、買収を実行できる保証はありません。また、買収実行後に買収対象企業の価値が低迷した場合には、減損処理が必要となる可能性もあります。当社グループは、近年、適切な買収対象の選定、M & A の実行及び被買収事業の当社グループへの統合等につき経験を積み重ねておりますが、将来的なM & A の成功は、以下のような様々な要因に左右されます。

・買収した事業の運営・商品・サービス・人財を当社の既存の事業運営・企業文化と統合させる能力

- ・当社グループの既存のリスク管理、内部統制及び報告に係る体制・手続きを被買収企業・事業に展開する能力
- ・被買収事業の商品・サービスが、当社の既存事業分野を補完する度合い
- ・被買収事業の商品・サービスに対する継続的な需要
- ・目標とする費用対効果を実現する能力

また、当社連結子会社であるProtective Life Corporationが行う保険ブロック買収事業（他の保険会社から保険契約を買取り、必要に応じて契約内容を変更し、義務を履行する業務）が、想定どおりの収益性を確保できない可能性があります。

これらの結果、M & Aが想定どおりのメリットをもたらさなかった場合、当社グループの財務内容及び業績に悪影響を及ぼす可能性があります。

#### 11) 海外事業の拡大に関連するリスク

近年、当社グループは、日本以外の収益基盤を確保するために、海外において保険事業を積極的に展開しております。特に、海外保険事業では、ベトナム、オーストラリア及び米国における保険会社の買収、インド、タイ及びインドネシアにおける保険会社への出資、カンボジア、ミャンマーにおける保険会社の設立等を行っております。また、展開地域の拡大に伴い、北米及びアジアパシフィック地域に、地域統括会社を設立し、経営管理・支援体制の強化を図っております。当社グループは、進出各国における保険事業のバリューアップに努めておりますが、生命保険商品の普及率が当社の予想水準、あるいは成熟市場の水準まで向上するとは限らず、その結果、当社グループの事業展開、財務内容及び業績に悪影響を及ぼす可能性があります。

また、海外への展開においては、以下を含む様々なリスクにさらされております。

- ・政情や治安の不安
- ・外国為替相場の変動
- ・不利益な税制の導入・改正
- ・法令や規制の予期せぬ変更
- ・お客さまニーズ、市場環境及び現地の規制に関する理解不足
- ・人材の採用・雇用及び国際的事業管理の難しさ
- ・新たな多国籍企業との競争

海外事業の拡大に取り組む中で、上記のような事業展開に関連する様々なリスクが顕在化し、想定した事業展開を行うことができない可能性があり、ミャンマーにおいては、2021年2月からの同国国内情勢に鑑み、営業活動を停止・限定的とする等の対応を行いました。また、海外企業への投資に関連して減損が生じる可能性や、当社グループの目標を達成できない市場から撤退する可能性があります。これらの結果、当社グループの事業展開、財務内容及び業績に悪影響を及ぼす可能性があります。

#### 12) 従業員の雇用等に関するリスク

当社グループの主たる保険会社である第一生命の事業は優秀な営業職を雇用・教育・維持できるかということに大いに左右されますが、優秀な営業職を確保するための競争が激化しております。営業職による保険販売は同社保険料収入の大部分を占めており、その中でも生産性の高い営業職による保険販売は、個人向けの保険商品の販売において非常に高い割合を占めております。営業職の平均的な離職率は同社の営業職以外の従業員に比べて著しく高く、生産性の高い営業職を維持し又は採用し続けるための努力が実を結ぶとは限りません。また、当社グループの資産運用部門や保険数理部門の従業員も高度な専門性を求められるため、優秀な人材を確保、教育・維持するためには特別な努力が必要となります。当社グループが優秀な従業員を確保、教育・維持できない場合や、これらの事由により想定している販売計画を大幅に下回る場合には、当社グループの事業展開及び業績に重大な悪影響を及ぼす可能性があります。

#### (7) 「重要なリスク」以外の主なリスク

##### 1) 当社グループの格付けの引下げ等に伴うリスク

当社グループの財務健全性が実際に悪化した又は悪化したと判断された場合、保険契約の解約・払戻しの増加、新契約販売の減少、費用の増加、当社グループの資産運用・資金調達・資本増強策に関連するその他の問題という形で、当社グループの事業展開、財務内容及び業績に悪影響を及ぼす可能性があります。これらの悪影響は、保険業界全体における格付けの引下げの可能性、否定的なメディア報道や風評、業績悪化のみなら

ず、実際の当社グループ会社の格付けの引下げやソルベンシー・マージン比率等の健全性指標の大幅な悪化によって生じる可能性があります。また、特に他の生命保険会社と比較して、当社グループの健全性指標が大幅に悪化した場合には、当社グループの事業展開、財務内容及び業績に重大な悪影響を及ぼす可能性があります。

当社グループの財務健全性が実際に悪化した又は悪化したと判断された場合に加え、当社グループが資金調達を行おうとする資本市場・信用市場が悪化した場合等にも、当社グループにとって有利な条件で資本増強ができない又は資本増強そのものがないおそれがあり、結果として、当社グループの事業展開、財務内容及び業績に悪影響を及ぼす可能性があります。

## 2) 提携先との関係及び提携先の業績に係るリスク

当社グループは、販売チャネル及び商品ラインアップの拡大のために、損害保険ジャパン株式会社、アフラック生命保険株式会社、株式会社みずほフィナンシャルグループ、株式会社りそなホールディングス及び株式会社かんぽ生命保険といった生命保険業界内外の企業と業務提携を行っております。これらの提携関係は、第三分野商品や年金商品等の販売の拡大や、事業基盤の強化を通して、持続的な企業価値の向上を実現すること等を目的としております。また、当社の関連会社で、国内最大級の年金資産運用会社であるアセットマネジメントOne株式会社は、株式会社みずほフィナンシャルグループと当社が出資している合弁会社であります。これらの戦略的提携先が、財務面等事業上の問題に直面した場合、業界再編等によって戦略的志向を変更した場合又は当社が魅力的な提携相手でなくなったと判断した場合には、当社グループとの業務提携を望まなくなる又は当該提携が解消される可能性があります。当社グループが業務提携を継続できない場合には、当社グループの事業展開及び業績に悪影響を及ぼす可能性があります。



## 3) リスク管理に係るリスク

当社グループのリスク管理の方針・手続きは、保険引受リスク、資産運用リスク、流動性リスク、事務リスク、システムリスクを含む幅広いリスクへの対応を想定したものとなっております。当社グループのリスク・エクスポージャーの管理手法の多くは、過去の市場動向や歴史的データによる統計値に基づいております。これらの手法は将来の損失を予測できるとは限らず、将来の損失は過去実績によって示される予想損失を大幅に上回る可能性もあります。その他のリスク管理手法は、ある程度、市場やお客さま等に関する一般的に入手可能な情報に対する当社の評価に依拠しておりますが、それらの情報は常に正確、完全、最新であるとは限らず、また適切に評価されているとは限りません。更に、当社グループのリスク管理手続きにおいては、多数のグループ会社等の情報源から収集した情報を統合する過程で誤りが生じる可能性もあります。一般的に、これらのリスク管理方針・手続きにおける誤りや有効性の欠如は、当社グループの財務内容及び業績に重大な悪影響を及ぼす可能性があります。

特に、事務リスクの管理においては、膨大な取引や事象を適切に記録し検証するための方針・手続きが必要となりますが、当社の方針・手続き自体が必ずしも有効であるとは限りません。従業員、提携先又は外部委託先による事務手続き上の過失は、当社グループのレピュテーション上又は財務上の損害をもたらす可能性があるとともに、行政処分につながるおそれもあり、これらの結果として、当社グループの財務内容及び業績に重大な悪影響を及ぼす可能性があります。

## 4) 退職給付費用の増加に関するリスク

当社グループは、年金資産の時価の増減、年金資産における収益率の低下又は退職給付債務見込額の計算基礎率及び資産運用利回りの変化により、当社グループの退職給付制度に関する追加費用を計上する可能性があります。また、当社グループには、将来、当社グループの退職給付制度の変更に伴う未認識の過去勤務費用の負担が生じる可能性があります。その結果として、当社グループの財務内容及び業績に悪影響を及ぼす可能性があります。

## 5) 契約者配当の配当準備金に係るリスク

当社の連結損益計算書上の契約者配当準備金は費用として扱われ、これにより会計年度における純利益が減少いたします。契約者配当準備金は、第一生命に係るものでありますが、同社は契約者配当準備金の決定について裁量を有しており、契約者配当準備金の積立額の水準については、同社商品の競争力、業績、ソルベンシー・マージン比率等の様々な要素を考慮して判断する必要があります。その結果として、同社が現行水準を超える契約者配当準備金の積立てを行い、当社グループの業績に悪影響を及ぼす可能性があります。

## 6) のれんの減損に係るリスク

当社グループは、他の企業又は事業を取得した場合、その取得に要した費用（取得原価）が受け入れた資産及び引き受けた負債に配分された純額を上回る場合には、その超過額をのれんとして認識しており、連結貸借対照表上、のれん又は有価証券に計上しております。

当社グループは、毎期ののれんの減損テストを実施しており、のれんを含む資産グループから得られるキャッシュ・フロー等が継続してマイナスの場合、のれんを含む資産グループの回収可能額が著しく低下した場合、のれんを含む資産グループの経営環境が著しく悪化した場合等には、のれんの減損損失を認識する可能性があります。

## 7) 責任準備金の計算に係る会計基準の変更に係るリスク

責任準備金の積み増しを求める基準変更が行われた場合には、当社グループの財務内容及び業績に悪影響を及ぼす可能性があります。例えば、国際会計基準審議会は、保険負債の現在価値評価を含む、保険契約に係る新会計基準を公表しております。保険負債の現在価値評価が導入された場合、当社グループは、その時々金利水準等の計算要素を考慮した保険負債の現在価値に基づいて責任準備金を計算していく必要があります。保険負債の現在価値評価の導入を見越して、当社グループは、現行基準において必要とされる金額を超える責任準備金の積立てを行っておりますが、想定している以上の積立てが必要になった場合には、その結果、当社グループの財務内容及び業績に悪影響を及ぼす可能性があります。

## 8) 繰延税金資産の減額に係るリスク

当社グループは、日本の会計基準に従い、将来の税負担額の軽減効果を有すると見込まれる額を繰延税金資

産として、一部の繰延税金負債と相殺した上で連結貸借対照表に計上しております。繰延税金資産の計算は、将来の課税所得に関する前提を含む様々な前提に基づいているため、実際の結果がこれらの前提と大きく異なる可能性もあります。また、将来的な会計基準の変更により、当社グループが計上できる繰延税金資産の金額に制限が設けられる場合や、将来の課税所得の見通しに基づき当社グループが繰延税金資産の一部を回収できないとの結論に至った場合には、繰延税金資産が減額される可能性があります。それらの結果、当社グループの財務内容及び業績に重大な悪影響を及ぼす可能性があります。

また、今後法人税率が変更され、法定実効税率が引き下げられる場合には、中長期的には当社グループの業績の向上及びエンベディッド・バリューの増加が見込まれる一方で、法定実効税率の引き下げ前の税率を前提として計上を行った繰延税金資産の取崩しが行われることにより、当社グループの業績に悪影響を及ぼす可能性があります。

#### 9) 持株会社体制に係るリスク

当社は持株会社であり、利益の大部分は、当社が直接保有する国内外の子会社や関連会社が当社に支払う配当によるものとなっております。一定の状況下では、保険業法及び会社法上の規制や、諸外国の規制により、子会社等が当社に支払うことができる配当の金額が制限される場合があります。また、子会社や関連会社が十分な利益を計上することができず、当社に対して配当を支払えない状況が生じた場合等には、当社は配当を支払えなくなるおそれがあります。

#### 10) 生命保険契約者保護機構の負担金及び国内の他の生命保険会社の破綻に係るリスク

当社グループの国内生命保険会社は、国内の他の生命保険会社とともに、破綻した生命保険会社の契約者を保護する生命保険契約者保護機構（以下、「保護機構」という。）への負担金支払い義務を負っております。保護機構は、破綻した生命保険会社の保険契約を引き継ぐ生命保険会社に対する資金の提供等、特殊な役割を担っております。国内の他の生命保険会社と比較して、当社グループの国内生命保険会社の保険料収入及び責任準備金が増加する場合、当社グループの国内生命保険会社へ割り当てられる負担金が増加する可能性があります。また、将来的に、国内の他の生命保険会社が破綻した場合や、保護機構への負担金の支払いに関する法的要件が変更される場合には、当社グループの国内生命保険会社は保護機構に対して追加的な負担を求められる可能性があります。それらの結果、当社グループの財務内容及び業績に悪影響を及ぼす可能性があります。

また、日本の他の生命保険会社の破綻は、日本の生命保険業界の評価にも悪影響を及ぼし、お客さまの生命保険会社に対する信頼を全般的に損ない、これにより、当社グループの国内生命保険会社の新契約販売が減少又は既契約の失効・解約が増加し、当社グループの財務内容及び業績に悪影響を及ぼす可能性があります。

### 3 【経営者による財政状態、経営成績及びキャッシュ・フローの状況の分析】

当連結会計年度（2021年4月1日から開始し、2022年3月31日に終了した連結会計年度をいいます。以下同じ。）における当社グループの財政状態、経営成績及びキャッシュ・フローの状況の概要並びに経営者の視点による当社グループの経営成績等の状況に関する認識及び分析・検討内容は次のとおりであります。

なお、文中の将来に関する事項は、当連結会計年度末現在において当社グループが判断したものであり、その達成を保証するものではありません。

#### (1) 財政状態、経営成績

「Re-connect 2023」グループ重要経営指標（KPI）の状況

中期経営計画の初年度にあたる2022年3月期のグループ重要経営指標は、年度前半を中心に金融環境が概ね安定的に推移したこと等を背景に、中期目標に向けて順調に進捗いたしました。

資本効率を示すグループ修正ROE 1は、グループ修正利益が増益となったこと等から、8.0%となりました。グループROEV 2は、保険前提を見直した他、金利上昇に伴い含み益が減少したこと等が影響し、4.9%となりました。

リスクプロファイル変革に向けた市場関連リスク削減は、第一生命において合計約3,900億円のリスク削減を実施し、順調に進捗いたしました。その結果、財務健全性を示す資本充足率（ESR）は、経済価値資本であるグループEEVの成長等も寄与し、目標水準を上回る227%となりました。

市場評価を示す相対TSR 3 4は、当社グループの中期経営計画における重点施策の推進や2022年3月期業績等を背景に、競合10社との比較で第2位となりました。

	重要経営指標(KPI)	中期経営計画(2023年度) 目標水準(1)	中長期の方向性(1)	22/3期実績
資本効率(会計利益)	グループ修正ROE (グループ修正利益ベース)	8%程度	9%程度(2026年度目標) 想定資本コスト: 8%程度への低減を想定(21/3期末10%との自己認識)	8.0%
資本効率(経済価値)	グループROEV	中期的に目指す姿として: 平均8%程度(2026年度目標)		4.9%
リスクプロファイル変革	市場関連リスク削減 (対21/3末: 金利・株式リスク)	リスク削減額△5,600億円 (金利・株式リスク約20%相当)	追加金利リスク削減△2,600億円 (~26年度・21/3末~累計約8,200億円)	約△3,900億円 (対36年目標進捗率70%)
財務健全性(経済価値)	資本充足率(ESR)	中長期的に170~200%水準の安定確保 金融市場感応度の縮減		227%
市場評価	相対TSR (株主総利回り)	国内外の競合10社とのパフォーマンス比較において 相対的な優位性を築く		第2位
利益指標	グループ修正利益	想定レンジ 2,500~2,800億円程度	新契約価値は、 各事業年度での目標設定により運営	修正利益 2,961億円 新契約価値 1,266億円

(1) 経済環境等が現在(21/3末)から大きく乖離せずに推移することを前提としています

- グループ修正ROEは、「修正利益÷{純資産-のれん・確定利付資産含み損益(税後)・市場価格調整(MVA)関連損益累計(税後)等}」にて算出いたします。
- ROEVとは、Return on Embedded Valueの略語で、EVの増加額を生命保険会計の特殊性を考慮した利益と見做し、企業価値の成長性を測定する指標であります。
- TSRとは、Total Shareholder Return(株主総利回り)の略語で、キャピタルゲインとインカムゲインを合わせた株主にとっての総合投資利回りを指します。
- 相対TSRは、以下の合計10社との比較であります。(HDとは、ホールディングスの略語であります。)  
国内保険会社5社: かんぽ生命保険、T&DHD、東京海上HD、MS&ADインシュアランスグループHD及びSOMPOHD  
グローバルで生命保険事業を展開し、日米市場等で当社グループと競合関係にある会社5社: Aflac、AXA、Manulife、MetLife及びPrudential(米国)

#### 連結業績における概況

営業活動の成果である新契約年換算保険料は、国内では新型コロナウイルス発生前の水準に向けて回復途上にあります。前期の感染拡大に伴う営業制約等からの反動もあり、大幅な増収となりました。海外は、前期に引き続き順調に推移いたしました。その結果、2022年3月期末におけるグループの保有契約年換算保険料は、前期末比で増加いたしました。

当社グループの実質的な利益指標であるグループ修正利益 1は、年度前半を中心に金融環境が概ね安定的に推移したことが寄与し、増益となりました。国内生命保険事業では、第一生命において順ぎの増加や金融派生商品

損益が大幅に回復いたしました。一時的な費用の計上等により僅かに減益となりました。海外保険事業では、米プロテクトティブにおいて新型コロナウイルスに伴う保険金支払いの増加等の影響がありましたが、前期に繰り入れた貸倒引当金が経済環境等の改善を受けて戻入りに転じたこと等により増益となりました。その他事業では、主にグループ会社の非連結化により減益となりました。

親会社株主に帰属する当期純利益は、グループ修正利益の増益に加え、主に一時的な要因により大幅な増益となりました。具体的には、海外金利の上昇に伴い第一フロンティア生命における市場価格調整（MVA）2に係る責任準備金の戻入れが発生したことや、グループ通算制度の導入に伴う一時益が発生したこと等の要因がありました。

経済価値の企業価値を示すグループE E Vは、主に海外保険事業における増加により前期末比で増加いたしました。グループ新契約価値は、第一生命における販売商品ミックスの悪化等の影響がありましたが、前期比ほぼ横ばいとなりました。

項目	2021年3月期	2022年3月期	前期比
グループ新契約年換算保険料	2,288億円	3,131億円	136.8%
グループ保有契約年換算保険料 3	4兆546億円	4兆2,343億円	104.4%
親会社株主に帰属する当期純利益	3,637億円	4,093億円	112.5%
グループ修正利益	2,828億円	2,961億円	104.7%
うち国内生命保険事業	2,174億円	2,106億円	96.9%
うち海外保険事業	602億円	830億円	137.9%
うちその他事業	51億円	23億円	46.3%
グループE E V 3	6兆9,711億円	7兆1,509億円	102.6%
グループ新契約価値	1,271億円	1,266億円	99.6%

- 1 グループ修正利益とは、株主還元の原因となる当社独自の指標であり、グループ各社の修正利益を合計したものであります。各社の修正利益は、キャッシュベースの実質的な利益を示しております。持株会社である当社は、各社から受け取る配当金等に基づき株主還元を行います。
- 2 市場価格調整（MVA：Market Value Adjustment）とは、解約返戻金等の受取りの際に、市場金利に応じた運用資産の価格変動が解約返戻金額に反映される仕組みのことです。
- 3 期末の数値を記載しております。

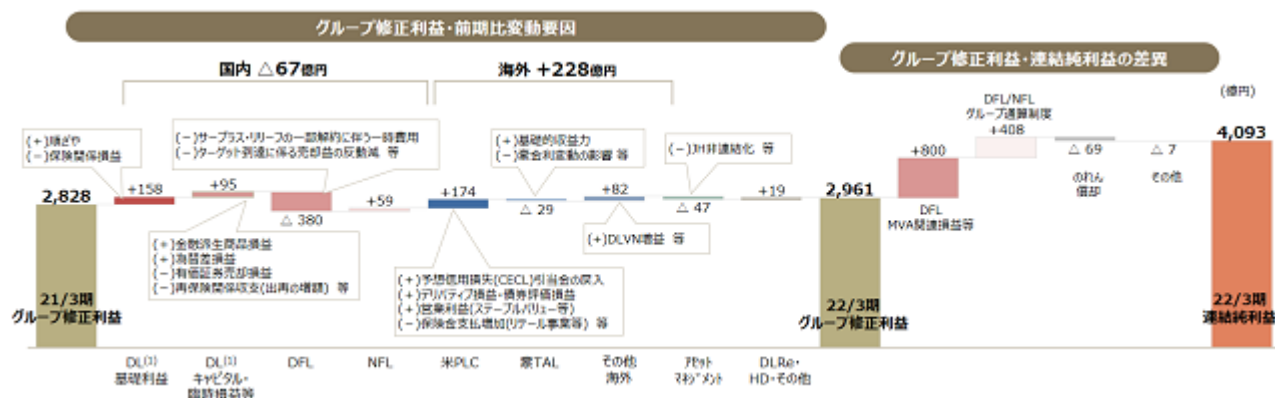

(1) 基礎利益は税前を記載しており、第一生命における法人税等の変動はキャピタル・臨時損益等を含めております。

基礎利益の詳細については、「(参考1)当社グループの固有指標の分析」をご参照ください。

当連結会計年度の業績は以下のとおりであります。

#### 経常収益

経常収益は8兆2,097億円（前期比4.9%増）となりました。経常収益の内訳は、保険料等収入が5兆2,919億円（同11.9%増）、資産運用収益が2兆5,511億円（同6.2%減）、その他経常収益が3,666億円（同3.0%減）となっております。

##### a 保険料等収入

保険料等収入は、前連結会計年度（2020年4月1日から開始し、2021年3月31日に終了した連結会計年度をいいます。以下、前連結会計年度及び前期につき同じ。）に比べ5,616億円増加し、5兆2,919億円（前期比11.9%増）となりました。保険料等収入の増加は、前期に新型コロナウイルス感染拡大に伴い緊急事態宣言が発出されたことにより、第一フロンティア生命保険株式会社において金融機関窓口における保険販売が減少したことからの反動増等が主な要因であります。

##### b 資産運用収益

資産運用収益は、前連結会計年度に比べ1,684億円減少し、2兆5,511億円（前期比6.2%減）となりました。

##### c その他経常収益

その他経常収益は、前連結会計年度に比べ112億円減少し、3,666億円（前期比3.0%減）となりました。

#### 経常費用

経常費用は7兆6,188億円（前期比4.7%増）となりました。経常費用の内訳は、保険金等支払金が5兆8,557億円（同17.1%増）、責任準備金等繰入額が3,168億円（同67.4%減）、資産運用費用が3,811億円（同16.7%増）、事業費が7,521億円（同9.2%増）、その他経常費用が3,129億円（同9.1%増）となっております。

##### a 保険金等支払金

保険金等支払金は第一生命保険株式会社において、金利リスク削減の一環として、保有契約の一部を再保険会社へ出再した結果、再保険料が増加したこと等から、前連結会計年度に比べ8,545億円増加し、5兆8,557億円（前期比17.1%増）となりました。

##### b 責任準備金等繰入額

責任準備金等繰入額は、第一生命保険株式会社において、金利リスク削減の一環として、保有契約の一部を再保険会社へ出再した影響等により前連結会計年度に比べ6,544億円減少し、3,168億円（前期比67.4%減）となりました。

##### c 資産運用費用

資産運用費用は、前連結会計年度に比べ545億円増加し、3,811億円（前期比16.7%増）となりました。

##### d 事業費

事業費は、前連結会計年度に比べ631億円増加し、7,521億円（前期比9.2%増）となりました。

##### e その他経常費用

その他経常費用は、前連結会計年度に比べ261億円増加し、3,129億円（前期比9.1%増）となりました。

#### 経常利益

経常利益は、前連結会計年度に比べ380億円増加し、5,908億円（前期比6.9%増）となりました。

#### 特別利益・特別損失

特別利益は107億円（前期比73.4%減）、特別損失は397億円（同19.5%増）となりました。

##### a 特別利益

特別利益は前連結会計年度に比べ297億円減少し、107億円（前期比73.4%減）となりました。

##### b 特別損失

特別損失は前連結会計年度に比べ64億円増加し、397億円（前期比19.5%増）となりました。

#### 契約者配当準備金繰入額

契約者配当準備金繰入額は前連結会計年度に比べ100億円増加し、875億円（前期比12.9%増）となりました。

#### 親会社株主に帰属する当期純利益

経常利益に特別利益、特別損失、契約者配当準備金繰入額、法人税等合計を加減した親会社株主に帰属する当期純利益は、第一フロンティア生命における市場価格調整（MVA）に係る損益の改善やグループ通算制度導入に伴

う一時益の発生、プロテクトティブにおける貸倒引当金の戻入等により前連結会計年度に比べ455億円増加し、4,093億円（前期比12.5%増）となりました。

#### 資産の部

資産の部合計は国債を中心とした有価証券及び貸付金の残高増加を主な要因として、前連結会計年度末に比べ2兆2,874億円増加し、65兆8,811億円（前期比3.6%増）となりました。

#### 負債の部

負債の部合計は保険契約準備金の増加及び売現先取引への取組み拡大を主な要因として、前連結会計年度末に比べ2兆6,860億円増加し、61兆4,726億円（前期比4.6%増）となりました。

#### 純資産の部

純資産の部合計は前連結会計年度末に比べ3,986億円減少し、4兆4,085億円（前期比8.3%減）となりました。これはその他有価証券評価差額金の減少が主な要因であります。

セグメントの業績は、以下のとおりであります。

#### 国内生命保険事業

国内生命保険事業における経常収益は、第一生命において、市場リスク削減取組みの一環として行った再保険取引により責任準備金戻入れが大きく増加したこと等を主な要因として前連結会計年度に比べて6,639億円増加し、6兆8,451億円（前期比10.7%増）となりました。セグメント利益は、第一フロンティア生命における市場価格調整（MVA）に係る損益の改善等を主な要因として、前連結会計年度に比べて196億円増加し、4,939億円（同4.1%増）となりました。

#### 海外保険事業

海外保険事業における経常収益は、プロテクトティブにおける保険料等収入や資産運用収益の増加を主な要因として、前連結会計年度に比べて3,747億円増加し、2兆2,429億円（前期比20.1%増）となりました。セグメント利益は、プロテクトティブにおいて商業モーゲージローンに対する貸倒引当金等の戻入れが発生したこと等により、前連結会計年度に比べて213億円増加し、943億円（同29.2%増）となりました。

#### その他事業

その他事業においては、当社グループ会社からの配当収入が増加したこと等により、経常収益は前連結会計年度に比べて228億円増加し、2,163億円（前期比11.8%増）となりました。セグメント利益は、前連結会計年度に比べて197億円増加し、1,975億円（同11.1%増）となりました。

なお、セグメントにおける主たる子会社の業績は以下のとおりであります。

< 国内生命保険事業（第一生命保険株式会社） >

経営成績

当事業年度（2021年4月1日から開始し、2022年3月31日に終了した事業年度をいいます。以下同じ。）の経常収益は、保険料等収入2兆2,761億円（前事業年度（2020年4月1日から開始し、2021年3月31日に終了した事業年度をいいます。以下同じ。）比0.4%減）、資産運用収益1兆2,470億円（同8.1%減）、その他経常収益9,276億円（同448.5%増）を合計した結果、4兆4,508億円（同16.8%増）となりました。

一方、経常費用は、保険金等支払金3兆159億円（同27.5%増）、責任準備金等繰入額448億円（同55.2%増）、資産運用費用3,616億円（同11.4%減）、事業費4,102億円（同1.6%増）、その他経常費用2,391億円（同2.9%増）を合計した結果、4兆719億円（同18.4%増）となりました。保険金等支払金の増加は、保有契約の一部を再保険会社へ出再したことに伴う再保険料の増加や、団体年金保険の給付金や解約返戻金の増加等が主な要因であります。

これらの結果、経常利益は3,789億円（同1.4%増）となりました。また、当期純利益は1,997億円（同1.9%増）となりました。

生命保険本業における期間収益を示す指標の一つである基礎利益は、保有契約の一部を再保険会社に出再したことによる予定利息の減少等により、前事業年度に比べ158億円増加し、4,964億円（同3.3%増）となりました。

財政状態

当事業年度末の資産合計は、38兆6,815億円（前事業年度末比0.6%減）となりました。主な資産構成は、有価証券が32兆7,408億円（同2.2%減）、貸付金が2兆5,691億円（同0.3%減）、有形固定資産が1兆1,281億円（同3.9%増）であります。

負債合計は、35兆9,245億円（同0.5%増）となりました。負債の大部分を占める保険契約準備金は30兆1,317億円（同2.3%減）となりました。

純資産合計は、2兆7,569億円（同13.6%減）となりました。純資産合計のうち、その他有価証券評価差額金は、2兆1,304億円（同16.0%減）となりました。

なお、保険金等の支払余力を示すソルベンシー・マージン比率は、907.3%となりました。第一生命保険株式会社の非連結子会社等を含めた連結ソルベンシー・マージン比率は、921.5%となりました。

契約業績

個人保険・個人年金保険を合わせた新契約高は、前事業年度に比べて3,550億円減少し、232億円となりました（前事業年度比93.9%減）。個人保険・個人年金保険を合わせた保有契約高は、前事業年度末に比べて6兆2,010億円減少し、88兆4,759億円（前事業年度末比6.5%減）となりました。

個人保険・個人年金保険を合わせた新契約年換算保険料は、前事業年度に比べて129億円増加し、745億円（前事業年度比21.0%増）となりました。なお、保有契約年換算保険料は、前事業年度末に比べて242億円減少し、2兆527億円（前事業年度末比1.2%減）となりました。

医療保障・生前給付保障等の第三分野の新契約年換算保険料は、前事業年度に比べて115億円増加し、482億円（前事業年度比31.6%増）となりました。第三分野の保有契約年換算保険料は、前事業年度末に比べて119億円増加し、7,088億円（前事業年度末比1.7%増）となりました。

団体保険の保有契約高は、前事業年度末に比べて7,990億円減少し、50兆435億円（同1.6%減）となりました。団体年金保険の保有契約高は前事業年度末に比べて2,770億円減少し、6兆1,699億円（同4.3%減）となりました。

## a 保有契約高細表

(単位：億円)

区分	前事業年度末 (2021年3月31日)	当事業年度末 (2022年3月31日)
個人保険	836,643	776,419
個人年金保険	110,126	108,339
個人保険 + 個人年金保険	946,769	884,759
団体保険	508,425	500,435
団体年金保険	64,469	61,699

(注) 1 個人年金保険の金額は、年金支払開始前契約の年金支払開始時における年金原資と年金支払開始後契約の責任準備金額の合計であります。

2 団体年金保険の金額は、責任準備金額であります。

## b 新契約高細表

(単位：億円)

区分	前事業年度 (自 2020年4月1日 至 2021年3月31日)	当事業年度 (自 2021年4月1日 至 2022年3月31日)
個人保険	1,263	2,571
個人年金保険	2,519	2,803
個人保険 + 個人年金保険	3,783	232
団体保険	1,908	2,041
団体年金保険	1	0

(注) 1 個人保険及び個人年金保険は、転換による純増加を含みます。

2 個人年金保険の金額は、年金支払開始時における年金原資であります。

3 団体年金保険の金額は、第1回収入保険料であります。

## c 保有契約年換算保険料明細表

(単位：億円)

区分	前事業年度末 (2021年3月31日)	当事業年度末 (2022年3月31日)
個人保険	15,382	15,140
個人年金保険	5,387	5,386
合計	20,769	20,527
うち医療保障・生前給付保障等	6,968	7,088

(注) 1 年換算保険料とは、1回当たりの保険料について保険料の支払方法に応じた係数を乗じ、1年当たりの保険料に換算した金額であります(一時払契約等は、保険料を保険期間で除した金額)。

2 医療保障・生前給付保障等には、医療保障給付(入院給付、手術給付等)、生前給付保障給付(特定疾病給付、介護給付等)、保険料払込免除給付(障害を事由とするものは除く。特定疾病罹患、介護等を事由とするものを含む)等に該当する部分の年換算保険料を計上しております。

## d 新契約年換算保険料明細表

(単位：億円)

区分	前事業年度 (自 2020年4月1日 至 2021年3月31日)	当事業年度 (自 2021年4月1日 至 2022年3月31日)
個人保険	518	638
個人年金保険	97	107
合計	616	745
うち医療保障・生前給付保障等	367	482

(注) 転換による純増加を含みます。



## e 保険料等収入明細表

(単位：億円)

区分	前事業年度 (自 2020年4月1日 至 2021年3月31日)	当事業年度 (自 2021年4月1日 至 2022年3月31日)
個人保険	11,716	11,501
個人年金保険	3,698	3,520
団体保険	1,423	1,439
団体年金保険	5,249	5,189
その他	668	854
小計	22,756	22,505
再保険収入	98	255
合計	22,854	22,761

(注) その他は、財形保険、財形年金保険、医療保障保険、就業不能保障保険、コミュニティ保険、受再保険の合計であります。

## f 保険金等支払金明細表

前事業年度(自 2020年4月1日 至 2021年3月31日)

(単位：億円)

区分	保険金	年金	給付金	解約返戻金	その他返戻金	再保険料	合計
個人保険	5,390	210	1,470	2,924	231	-	10,227
個人年金保険	0	2,680	156	477	30	-	3,346
団体保険	643	7	0	0	-	-	652
団体年金保険	-	1,902	2,131	289	762	-	5,086
その他	128	67	27	235	83	-	542
小計	6,163	4,869	3,786	3,927	1,107	-	19,854
再保険	-	-	-	-	-	3,791	3,791
合計	6,163	4,869	3,786	3,927	1,107	3,791	23,646

(注) その他は、財形保険、財形年金保険、医療保障保険、就業不能保障保険、受再保険の合計であります。

当事業年度(自 2021年4月1日 至 2022年3月31日)

(単位：億円)

区分	保険金	年金	給付金	解約返戻金	その他返戻金	再保険料	合計
個人保険	5,477	224	1,525	3,182	290	-	10,700
個人年金保険	1	2,736	158	545	29	-	3,471
団体保険	651	7	0	0	-	-	660
団体年金保険	-	2,502	2,561	1,478	2,033	-	8,576
その他	244	65	25	236	130	-	702
小計	6,374	5,535	4,272	5,443	2,484	-	24,110
再保険	-	-	-	-	-	6,049	6,049
合計	6,374	5,535	4,272	5,443	2,484	6,049	30,159

(注) その他は、財形保険、財形年金保険、医療保障保険、就業不能保障保険、コミュニティ保険、受再保険の合計であります。

## &lt; 国内生命保険事業(第一フロンティア生命保険株式会社) &gt;

## 経営成績

当事業年度の経常収益は、保険料等収入1兆5,030億円(前事業年度比28.7%増)、資産運用収益7,115億円(同32.2%減)等を合計した結果、2兆2,146億円(同0.1%減)となりました。保険料等収入の増加は、前期に新型コロナウイルスの感染拡大に伴い緊急事態宣言が発出されたことにより、金融機関窓口における保険販売が減少したことからの反動増等が要因であります。

一方、経常費用は、保険金等支払金1兆6,953億円(同5.0%増)、責任準備金等繰入額3,104億円(同28.4%減)、資産運用費用216億円(同993.2%増)、事業費518億円(同18.2%増)、その他経常費用120億円(同38.0%増)を合計した結果、2兆914億円(同0.5%減)となりました。

この結果、経常利益は1,231億円(同7.3%増)となりました。また、当期純利益は1,386億円(同60.5%増)となりました。

生命保険本業における期間収益を示す指標の一つである基礎利益は、保険関係損益や最低保証リスクに係る損益の減少を主な要因として、前事業年度に比べ145億円減少し、439億円（同24.9%減）となりました。

#### 財政状態

当事業年度末の資産合計は、9兆9,370億円（前事業年度末比2.5%増）となりました。主な資産構成は、有価証券7兆3,114億円（同2.7%減）、現金及び預貯金等1兆521億円（同24.9%増）であります。

負債合計は、9兆6,710億円（同2.7%増）となりました。負債の大部分を占める保険契約準備金は8兆5,237億円（同3.8%増）となりました。

純資産合計は、2,660億円（同5.7%減）となりました。

なお、保険金等の支払余力を示すソルベンシー・マージン比率は、前事業年度末に比べ52.2ポイント低下し、516.8%となりました。

#### 契約業績

個人保険・個人年金保険を合わせた新契約高は、前事業年度に比べて3,221億円増加し、1兆594億円となりました（前事業年度比43.7%増）。個人保険・個人年金保険を合わせた保有契約高は、前事業年度末に比べて5,139億円増加し、9兆8,344億円（前事業年度末比5.5%増）となりました。

個人保険・個人年金保険を合わせた新契約年換算保険料は、前事業年度に比べて403億円増加し、1,179億円（前事業年度比52.1%増）となりました。なお、保有契約年換算保険料は、前事業年度末に比べて373億円増加し、8,983億円（前事業年度末比4.3%増）となりました。

#### a 保有契約高明細表

(単位：億円)

区分	前事業年度末 (2021年3月31日)	当事業年度末 (2022年3月31日)
個人保険	51,541	60,373
個人年金保険	41,663	37,970
個人保険 + 個人年金保険	93,205	98,344
団体保険	-	-
団体年金保険	-	-

(注) 個人年金保険の金額は、年金支払開始前契約の年金支払開始時における年金原資と年金支払開始後契約の責任準備金額の合計であります。

#### b 新契約高明細表

(単位：億円)

区分	前事業年度 (自 2020年4月1日 至 2021年3月31日)	当事業年度 (自 2021年4月1日 至 2022年3月31日)
個人保険	5,190	6,093
個人年金保険	2,182	4,500
個人保険 + 個人年金保険	7,372	10,594
団体保険	-	-
団体年金保険	-	-

(注) 個人年金保険の金額は、年金支払開始時における年金原資であります。

## c 保有契約年換算保険料明細表

(単位：億円)

区分	前事業年度末 (2021年3月31日)	当事業年度末 (2022年3月31日)
個人保険	4,186	4,960
個人年金保険	4,423	4,023
合計	8,610	8,983
うち医療保障・生前給付保障等	15	30

## d 新契約年換算保険料明細表

(単位：億円)

区分	前事業年度 (自 2020年4月1日 至 2021年3月31日)	当事業年度 (自 2021年4月1日 至 2022年3月31日)
個人保険	529	602
個人年金保険	246	577
合計	775	1,179
うち医療保障・生前給付保障等	15	13

(注) 1 年換算保険料とは、1回当たりの保険料について保険料の支払方法に応じた係数を乗じ、1年当たりの保険料に換算した金額であります(一時払契約等は、保険料を保険期間で除した金額)。

2 医療保障・生前給付保障等には、医療保障給付(入院給付、手術給付等)、生前給付保障給付(特定疾病給付、介護給付等)、保険料払込免除給付(障害を事由とするものは除く。特定疾病罹患、介護等を事由とするものを含む。)等に該当する部分の年換算保険料を計上しております。

## e 保険料等収入明細表

(単位：億円)

区分	前事業年度 (自 2020年4月1日 至 2021年3月31日)	当事業年度 (自 2021年4月1日 至 2022年3月31日)
個人保険	5,207	6,104
個人年金保険	2,059	4,140
団体保険	-	-
団体年金保険	-	-
その他	-	-
小計	7,266	10,244
再保険収入	4,408	4,786
合計	11,675	15,030

## f 保険金等支払金明細表

前事業年度(自 2020年4月1日 至 2021年3月31日)

(単位：億円)

区分	保険金	年金	給付金	解約返戻金	その他返戻金	再保険料	合計
個人保険	1,118	-	895	3,945	33	-	5,993
個人年金保険	-	2,368	238	2,497	7	-	5,111
団体保険	-	-	-	-	-	-	-
団体年金保険	-	-	-	-	-	-	-
その他	-	-	-	-	-	-	-
小計	1,118	2,368	1,134	6,442	41	-	11,105
再保険	-	-	-	-	-	5,037	5,037
合計	1,118	2,368	1,134	6,442	41	5,037	16,142

当事業年度(自 2021年4月1日 至 2022年3月31日)

(単位:億円)

区分	保険金	年金	給付金	解約返戻金	その他返戻金	再保険料	合計
個人保険	1,365	-	1,137	4,528	30	-	7,062
個人年金保険	-	1,726	246	3,046	13	-	5,033
団体保険	-	-	-	-	-	-	-
団体年金保険	-	-	-	-	-	-	-
その他	-	-	-	-	-	-	-
小計	1,365	1,726	1,384	7,575	43	-	12,095
再保険	-	-	-	-	-	4,858	4,858
合計	1,365	1,726	1,384	7,575	43	4,858	16,953

## &lt; 海外保険事業 (Protective Life Corporation) &gt;

以下では、プロテクティブ社の業績を現地通貨であります米ドル建で表示しております。日本円に換算する際の為替レートは、前事業年度(2020年1月1日から開始し、2020年12月31日に終了した事業年度をいいます。プロテクティブ社において以下同じ。)及び前事業年度末については1米ドル=103.50円、当事業年度(2021年1月1日から開始し、2021年12月31日に終了した事業年度をいいます。プロテクティブ社において以下同じ。)及び当事業年度末については、1米ドル=115.02円であります。

## 経営成績

当事業年度の業績は、前期と比較して金融市場が改善し運用収益が増加したこと等により増収となりました。また、商業モーゲージローンに対する貸倒引当金負担等から改善したものの、新型コロナウイルスの感染拡大に伴う保険金請求の増加やのれんの減損等により減益となりました。

経常収益は、保険料等収入6,321百万米ドル(前事業年度比7.1%増)、資産運用収益5,326百万米ドル(同24.3%増)、その他経常収益1,752百万米ドル(同8.7%減)を合計した結果、13,400百万米ドル(同10.7%増)となりました。

一方、経常費用は、保険金等支払金6,156百万米ドル(同5.1%増)、責任準備金等繰入額5,079百万米ドル(同31.2%増)、資産運用費用108百万米ドル(同82.7%減)、事業費1,116百万米ドル(同8.9%増)、その他経常費用361百万米ドル(同35.7%増)を合計した結果、12,821百万米ドル(同10.1%増)となりました。

これらの結果、経常利益は578百万米ドル(同25.3%増)となりました。また、当期純利益は277百万米ドル(同23.4%減)となりました。

## 財政状態

当事業年度末の資産合計は、131,895百万米ドル(前事業年度末比3.9%増)となりました。主な資産構成は、有価証券が90,603百万米ドル(同3.5%増)、貸付金が12,499百万米ドル(同5.7%増)、無形固定資産が3,121百万米ドル(同1.4%減)であります。

負債合計は、121,569百万米ドル(同5.2%増)となりました。負債の大部分を占める保険契約準備金は、110,561百万米ドル(同5.2%増)となりました。

純資産合計は、10,326百万米ドル(同9.1%減)となりました。

## &lt; 海外保険事業 (TAL Dai-ichi Life Australia Pty Ltd) &gt;

以下では、TAL Dai-ichi Life Australia Pty Ltdの業績を現地通貨であります豪ドル建で表示しております。日本円に換算する際の為替レートは、前事業年度及び前事業年度末については1豪ドル=84.36円、当事業年度及び当事業年度末については1豪ドル=92.00円であります。

## 経営成績

当事業年度の業績は、保険料等収入の増加等を主な要因として増収となりました。当期純利益はWestpac Lifeの買収に関連する費用や金利変動の影響もあり減益となりました。

経常収益は、保険料等収入6,219百万豪ドル(前事業年度比9.7%増)、資産運用収益1百万豪ドル(同99.5%減)、その他経常収益185百万豪ドル(同54.2%減)を合計した結果、6,404百万豪ドル(同2.2%増)となりました。

経常費用は、保険金等支払金4,901百万豪ドル(同1.8%増)、資産運用費用155百万豪ドル(同415.6%増)、事業費983百万豪ドル(同11.7%増)、その他経常費用199百万豪ドル(同9.6%増)を合計した結果、6,240百万豪ドル(同3.8%増)となりました。

これらの結果、経常利益は163百万豪ドル(同35.7%減)となりました。また、当期純利益は126百万豪ドル(同26.5%減)となりました。

## 財政状態

当事業年度末の資産合計は、14,041百万豪ドル(前事業年度末比5.8%増)となりました。主な資産構成は、現金預金が904百万豪ドル(同9.6%減)、有価証券が7,077百万豪ドル(同2.5%増)、無形固定資産が1,039百万豪ドル(同2.6%減)であります。

負債合計は、10,708百万豪ドル(同7.2%増)となりました。負債の大部分を占める保険契約準備金は、8,320百万豪ドル(同5.1%増)となりました。

純資産合計は、3,333百万豪ドル(同1.7%増)となりました。

## (2) 資本政策

### 資本政策の基本的な考え方

当社グループでは、財務健全性を確保しつつ、持続的な企業価値向上と株主還元の充実を目指し、E R Mの枠組みに基づく資本政策運営を行っております。

グループの事業を取り巻くリスクを適切にコントロールすると同時に、グループ各社の成長ステージに応じた持株会社への還元や内部留保を行い、必要に応じて外部調達も活用してグループの成長に向けた投資と資本基盤の強化へバランスの取れた資本配賦を実践することで、財務健全性の確保と資本効率の向上を通じたグループ利益の持続的な成長を推進しております。

2021-23年度の中期経営計画「Re-connect 2023」では、これまでのE R Mサイクル(利益・資本・リスク)を進化させ、量から質へと経営の価値観をシフトさせ、資本循環経営の実践を通じて持続的な成長を目指してまいります。資本循環経営とは、各事業会社の余剰資本等を財源として、より高い資本効率や成長性が見込まれる事業への資本投下や、株主還元の実施等を通じてグループ資本効率を高めるとともに、資本・キャッシュ創出力を高める好循環経営を意味しております。

具体的には、各事業会社から当社への配当金額については、経済価値ベースの財務健全性や各国の健全性規制・会計制約等、複数の視点や制約からストックとなるフリーキャッシュを割り出し、これに基づき決定する運営を行っております。また、資本の配賦・回収等は、個々の事業リスク特性等に応じた資本コストを設定した上で事業成果を評価し意思決定を行います。こうして創出されたフリーキャッシュフローを、これまで以上に全体最適なバランスで健全性確保、成長投資、株主還元に向けまいります。また、量から質へと経営の価値観をシフトさせる中で、資本効率については資本コストを安定凌駕することを目指し、修正ROE及びROEVを中長期的に引き上げる一方で、市場関連リスク削減等により資本コストを引き下げる取組みを行います。

具体的には、会計利益ベースの資本効率指標であるグループ修正ROEは、現中期経営計画が終了する2024年3月期末に8%程度、中長期的には9%程度を目指しております。経済価値ベースの資本効率指標であるグループROEVは、中長期的に平均8%程度の成長率を目指しております。想定資本コストは現在10%程度の自己認識のところ、市場関連リスク削減等を通じ中期的に8%程度への低減を目指しております。

成長投資については、健全性のターゲット水準に応じて、内部留保等を活用し、既存事業の競争力強化や、事業ポートフォリオの拡大・分散につながる投資を行ってまいります。

株主還元については、利益に応じた毎期の安定配当として、過去3年平均のグループ修正利益に対する配当性向30%以上を実現することに加え、総還元性向の目安を中期平均50%とし、機動的・柔軟な追加還元を戦略的に検討・実施してまいります。

上記、資本循環経営の土台となる財務健全性を安定的に確保するため、現在の国内保険会社に対する健全性基準であるソルベンシー規制に加え、国際的な資本規制動向も踏まえ、従来から資産・負債の時価評価を行う経済価値ベースの健全性指標である資本充足率(ESR)を導入しており、170%~200%をターゲット水準と位置付け、水準に応じた資本政策を柔軟に検討してまいります。財務健全性の強化に向けては市場関連リスクの削減に加え、財務格付に留意しつつ必要に応じて外部調達を活用することで、財務健全性の維持・向上を図ってまいります。

## &lt;資本循環経営イメージ&gt;

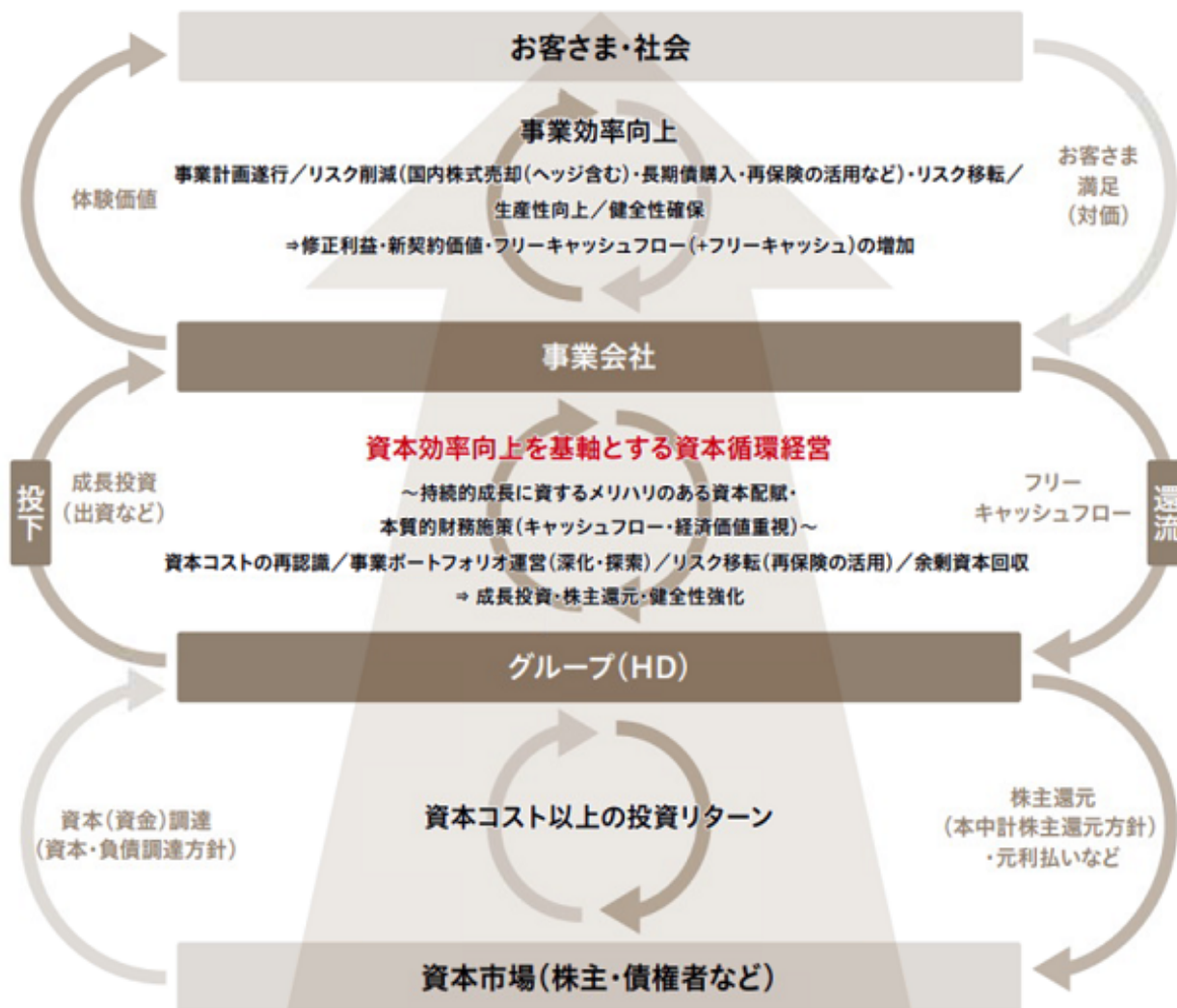

## 資本政策の当連結会計年度における状況

当連結会計年度の1株当たり株主配当額は、前連結会計年度より21円増配の83円といたしました。また、自己株式取得額は、現中期経営計画における株主還元方針に則り、上限1,200億円といたしました。グループ資本の拡充や流動性確保に向けては、当社において、2021年9月にシニアローンの借り換え(2,500億円)を、2021年12月に公募永久劣後特約付社債の起債(800億円)を実施しております。

## (3) キャッシュ・フローの状況

営業活動によるキャッシュ・フローは、主に保険金等支払金が増加したことにより、前期と比べて3,821億円支出増の4,620億円の支出となりました。

投資活動によるキャッシュ・フローは、主に有価証券の取得による支出が減少したことにより、前期と比べて4,119億円収入増の9,632億円の収入となりました。

財務活動によるキャッシュ・フローは、主に自己株式の取得による支出が増加したことにより、前期と比べて2,462億円支出増の1,807億円の支出となりました。

以上の結果、現金及び現金同等物の当連結会計年度末残高は、期首から3,538億円増加し、2兆6,167億円(前連結会計年度末は2兆2,629億円)となりました。

## (4) 生産、受注及び販売の実績

当社グループの主たる事業である生命保険事業において、他の業態と異なり物品の生産や受注を行わない業務の特性により、本項における記載に該当する情報がないため記載しておりません。

(5) 重要な会計上の見積り及び当該見積りに用いた仮定

当社グループの連結財務諸表は我が国において一般に公正妥当と認められる企業会計の基準に準拠して作成しております。その作成には経営者による会計方針の選択・適用、資産・負債及び収益・費用の開示に影響を与える見積りを必要とします。経営者は、これらの見積りについて過去の実績等を勘案し合理的に判断しておりますが、実際の結果は、見積り特有の不確実性があるため、これらの見積りと異なる場合があります。

当社グループの連結財務諸表で採用する重要な会計方針は、後記「第5 経理の状況 1 連結財務諸表等 (1) 連結財務諸表」の「連結財務諸表作成のための基本となる重要な事項」に記載しておりますが、特に以下の重要な会計方針及び見積りが連結財務諸表に大きな影響を及ぼすと考えております。なお、これらの見積りに対する新型コロナウイルス感染症による影響として、2022年3月期の連結財務諸表に与える影響は軽微であり、本書提出日時点では2023年3月期の連結財務諸表に重要な影響を及ぼすリスクがある項目を識別しておりません。

金融商品の時価の算定方法

有価証券の一部及びデリバティブ取引は、時価法に基づいて評価しております。時価は、原則として市場価格に基づいて算定しておりますが、一部の有価証券及びデリバティブ取引については将来キャッシュ・フローの現在価値等に基づく合理的な見積りによっております。

将来、見積りに影響する新たな事実の発生等により、見積り額は変動する可能性があります。なお、金融商品の時価の算定方法に係る基準は、後記「第5 経理の状況 1 連結財務諸表等 (1) 連結財務諸表」の(金融商品関係)の注記に記載のとおりであります。

有価証券の減損処理

売買目的有価証券以外の有価証券のうち、時価が著しく下落したものについては合理的な基準に基づいて減損処理を行っております。

将来、株式市場の悪化等、金融市場の状況によっては多額の有価証券評価損を計上する可能性があります。なお、有価証券の減損処理に係る基準は、後記「第5 経理の状況 1 連結財務諸表等 (1) 連結財務諸表」の(有価証券関係)の注記に記載のとおりであります。

固定資産の減損処理

固定資産については、資産グループの回収可能価額が帳簿価額を下回った場合に、その差額を減損損失に計上しております。

回収可能価額は、資産グループの時価から処分費用見込み額を控除した正味売却価額と割引後将来キャッシュ・フローとして算定される使用価値のいずれか大きい方としていることから、将来、固定資産の使用方法を変更した場合又は不動産取引相場や賃料相場が変動した場合には、新たに減損損失が発生する可能性があります。なお、固定資産の減損処理に係る基準は、後記「第5 経理の状況 1 連結財務諸表等 (1) 連結財務諸表」の(連結損益計算書関係)の注記に記載のとおりであります。

のれん及びその償却方法

連結貸借対照表の資産の部には「のれん」が計上されております。当該「のれん」は、他の企業又は事業を取得した場合、その取得に要した費用(取得原価)が受け入れた資産及び引き受けた負債に配分された純額を上回る場合に計上されるものであります。また、当該「のれん」の算定において用いられる取得に要した費用並びに受け入れた資産及び引き受けた負債の算定には一定の前提条件を置いており、見積りの要素を含んでおります。

この「のれん」は、20年以内のその効果の及ぶ期間にわたって均等償却しております。

なお、のれんの評価方法は、後記「第5 経理の状況 1 連結財務諸表等 (1) 連結財務諸表」の(重要な会計上の見積り)の注記に記載のとおりであります。



#### 保有契約価値及びその償却方法

連結貸借対照表のその他の無形固定資産には「保有契約価値」が含まれております。

「保有契約価値」とは、在外連結子会社が行う買収等で獲得したその買収時点で有効な保険契約及び投資契約に関して、そのキャッシュ・フローから得られる将来利益を現在価値として計算し、無形固定資産として計上するものであります。この「保有契約価値」の算定には見積りの要素を含んでおりますが、前提条件については毎期回復可能性テストを実施し、資産計上額の妥当性を判定した上で資産計上しております。

「保有契約価値」は、その効果が及ぶと見積もられる期間にわたり、効果の発現する態様にしたがって償却しております。

なお、保有契約価値の評価方法は、後記「第5 経理の状況 1 連結財務諸表等 (1) 連結財務諸表」の(重要な会計上の見積り)の注記に記載のとおりであります。

#### 繰延税金資産の回収可能性の評価

繰延税金資産の回収可能性の判断に際して、将来の通算グループ全体の課税所得は事業計画に基づく将来予測に直近の業績見通しを反映し、合理的に見積っております。

また、期末における将来減算一時差異の解消見込年度のスケジュールリングに際して、個別に解消年度のスケジュールリングをすることが実務上困難なものは、過去の税務上の損金の算入実績により合理的に見積もっております。

繰延税金資産の回収可能性は、将来の通算グループ全体の課税所得の見積りに依存するため、将来、当社グループを取り巻く環境に大きな変更があった場合等、その見積り額が変動した場合は、繰延税金資産の回収可能性が変動する可能性があります。

#### 貸倒引当金の計上基準

債権の貸倒れによる損失に備えるため、資産の自己査定基準及び償却・引当基準に則り、債務者の状況に応じ、回収不能見積り額を計上しております。

将来、債務者の財務状況が悪化し支払い能力が低下した場合には、引当金の追加計上又は貸倒損失が発生する可能性があります。なお、貸倒引当金の計上基準は、後記「第5 経理の状況 1 連結財務諸表等 (1) 連結財務諸表」の(連結財務諸表作成のための基本となる重要な事項)に記載のとおりであります。

#### 支払備金の積立方法

保険契約に基づいて支払義務が発生したと認められる保険金等のうち、期末時点において支払いが行われていない、又は支払事由の報告を受けていないが支払事由が既に発生したと認められる保険金等について、支払備金として積み立てております。将来、新たな事実の発生等により、支払備金の計上額が変動する可能性があります。

#### 責任準備金の積立方法

保険契約に基づく将来における債務の履行に備えるため、責任準備金を積み立てております。

責任準備金は各国の規制や会計基準に基づき、契約時等に定めた計算方法や計算前提等に基づく将来の予定キャッシュ・フローの見積りに基づき算出した額を積み立てております。

なお、当該見積りと直近の実績が大きく乖離すること等により、将来の債務の履行に支障を来すおそれがあると認められる場合には、追加して責任準備金を積み立てる必要があることから、責任準備金に積み立て不足が生じていないかを検証するために、責任準備金の十分性を確認するテストを実施しております。

なお、責任準備金の積立方法は、後記「第5 経理の状況 1 連結財務諸表等 (1) 連結財務諸表」の(連結財務諸表作成のための基本となる重要な事項)に記載のとおりであります。

#### 退職給付債務及び退職給付費用

退職給付債務及び退職給付費用は、年金資産の期待運用収益率や将来の退職給付債務算出に用いる数理計算上の前提条件に基づいて算出しております。

このため、実際の結果が前提条件と異なる場合や前提条件の変更が行われた場合には、将来の退職給付債務及び退職給付費用が変動する可能性があります。なお、退職給付債務等の計算の基礎に関する事項は、後記「第5 経理の状況 1 連結財務諸表等 (1) 連結財務諸表」の(退職給付関係)の注記に記載のとおりであります。

## (参考1) 当社グループの固有指標の分析

## 1 主要な固有指標

## (1) 基礎利益

## 基礎利益

基礎利益とは生命保険本業における期間収益を示す指標の一つであります。当社グループの基礎利益は、当社、国内生命保険会社（第一生命保険株式会社、第一フロンティア生命保険株式会社、ネオファースト生命保険株式会社）の基礎利益、海外生命保険会社（Protective Life Corporation、TAL Dai-ichi Life Australia Pty Ltd、Dai-ichi Life Insurance Company of Vietnam, Limited、Dai-ichi Life Insurance (Cambodia) PLC.、Dai-ichi Life Insurance Myanmar Ltd.）の各国で生命保険本業における期間収益を示すために一般的に用いられる利益、関連会社の持分利益（税引前換算）等を合算し、グループの内部取引の一部を相殺すること等により算出しております。

国内生命保険会社の場合、基礎利益は、保険契約者から受領した保険料等の保険料等収入、資産運用収益及び責任準備金戻入額等その他経常収益等で構成される基礎収益から、保険金等支払金、責任準備金等繰入額、資産運用費用、事業費及びその他経常費用等から構成される基礎費用を控除したものであります。また、基礎利益に有価証券売却損益等の「キャピタル損益」と危険準備金繰入額等の「臨時損益」を加味したものが経常利益となります。

海外生命保険会社の場合、基礎利益として、Protective Life Corporationの税引前営業利益、TAL Dai-ichi Life Australia Pty Ltdの基礎的な利益（税引前換算）、Dai-ichi Life Insurance Company of Vietnam, Limited、Dai-ichi Life Insurance (Cambodia) PLC.、及びDai-ichi Life Insurance Myanmar Ltd.の税引前利益を用いております。

## 順ざや額/逆ざや額

国内生命保険会社は、保険料を計算するにあたって、資産運用を通じて得られる収益を予め見込んで、その分保険料を割り引いて計算しております。この割引率を「予定利率」といい、市中金利水準等を勘案して設定しております。そのため、保険会社は、毎年割り引いた分に相当する金額（予定利息）等の負債コストを運用収益等で確保する必要があります。

予定利息を実際の運用収益等でまかなえている状態を「順ざや」といい、まかなえていない状態を「逆ざや」といいます。

当社グループの順ざや額/逆ざや額は、国内生命保険会社（第一生命保険株式会社、第一フロンティア生命保険株式会社、ネオファースト生命保険株式会社）の合算値であります。

## &lt; 順ざや額/逆ざや額の算出方法 &gt;

$$\text{順ざや額/逆ざや額} = (\text{基礎利益上の運用収支等の利回り} - \text{平均予定利率}) \times \text{一般勘定責任準備金}$$

- ・「平均予定利率」とは、予定利息の一般勘定責任準備金に対する利回りをいいます。

## 基礎利益の算定方法の改正

2023年3月期より、経済的な実態の反映および保険会社間の取扱いに一貫性を持たせる観点から、基礎利益の改正が予定されております。主な改正項目は以下のとおりであります。

改正項目		改正の方向性
為替に係るヘッジコスト		基礎利益の算定に含める
投資信託の解約損益		基礎利益の算定から除外
有価証券償還損益のうち為替変動部分		
再保険に 関する損益	既契約の出再に伴う損益 基礎利益以外の損益と対応する再保険に 関する損益	

## (2) 責任準備金

責任準備金は、生命保険会社が将来の保険金等の支払いを確実にを行うために、保険料や運用収益等を財源として保険業法により積立てが義務付けられている準備金のことで、生命保険会社の負債の最も大きな部分を占めております。

国内生命保険会社については、保険業法に基づき責任準備金を積み立てており、「保険料積立金」、「未経過保険料」及び「危険準備金」で構成されております。

	内容
保険料積立金	保険契約に基づく将来の債務の履行に備えるため、保険数理に基づき計算した金額をいいます。ただし、払戻積立金として積み立てる金額を除きます。
未経過保険料	未経過期間（保険契約に定めた保険期間のうち、決算期において、まだ経過していない期間をいいます。）に対応する責任に相当する額として計算した金額をいいます。ただし、払戻積立金として積み立てる金額を除きます。
危険準備金	保険契約に基づく将来の債務を確実に履行するため、将来発生が見込まれる危険に備えて計算した金額をいいます。

なお、責任準備金は事業年度末において要積立額を計算し、前事業年度末残高との差額を損益計算書に計上いたします。即ち、事業年度末の要積立額が前事業年度末残高を上回る場合にはその差額を責任準備金繰入額として経常費用の科目に計上し、事業年度末の要積立額が前事業年度末残高を下回る場合にはその差額を責任準備金戻入額として経常収益の科目に計上いたします（四半期会計期間末においても同様に計上いたします。）。

責任準備金の積立水準は、積立方式と計算基礎率によって決まります。保険業法において責任準備金の積立方式及び計算基礎率について定められております。

海外生命保険会社については、各国の法令や規制等に基づき積み立てております。

## (3) ソルベンシー・マージン比率

ソルベンシー・マージン比率とは、通常の予測を超えて発生するリスクに備えて「支払余力」がどの程度カバーされているかを示す行政監督上の指標の一つであります。具体的には、生命保険会社が抱える保険金等のお支払いに係るリスクや資産運用に係るリスク等、多様なリスクが通常の予測を超えて発生した場合、資本等の内部留保と有価証券含み益等の合計（ソルベンシー・マージン総額）で、これらのリスク（リスクの合計額）をどの程度カバーできているかを指数化したものであります。同比率の算出は、ソルベンシー・マージン総額をリスクの合計額で割り算して求め、同比率が200%以上であれば、健全性について一つの基準を満たしていることを示しております。

$$\text{ソルベンシー・マージン比率} = \frac{\text{ソルベンシー・マージン総額}}{\text{リスクの合計額} \times 1/2} \times 100 (\%)$$

#### (4) 実質純資産額

実質純資産額とは、貸借対照表の資産を基礎として計算した額（有価証券・不動産等について一定の時価評価を行ったもの）から負債の部に計上されるべき金額を基礎として計算した額（負債の額から価格変動準備金・危険準備金等の額を差し引いた額）を控除した金額を言い、保険会社の健全性の状況を示す行政監督上の指標の一つであります。金融庁による早期是正措置において、実質的な債務超過の判定基準として用いられる額であります。

## 2 当社グループの固有指標の分析

## (1) 基礎利益

## 基礎利益

当社グループの基礎利益は、前事業年度比で157億円増加し、6,389億円（前期比2.5%増）となりました。これは、主に第一生命保険株式会社における運用環境の良化等に伴う順ざやの増加によります。

## 順ざや額 / 逆ざや額

当社グループの順ざや額は、第一生命保険株式会社において利息及び配当金等収入が増加したこと等により、前事業年度に比べ400億円増加し、2,535億円（前期比18.8%増）となりました。

## (2) 連結ソルベンシー・マージン比率

当社グループの連結ソルベンシー・マージン比率は、902.6%と前期比55.9ポイント減となりました。詳細については、以下のとおりであります。

(単位：億円)

項目	前事業年度末 (2021年3月31日)	当事業年度末 (2022年3月31日)
ソルベンシー・マージン総額(A)	89,372	83,444
資本金等*1	15,191	15,613
価格変動準備金	2,644	2,873
危険準備金	7,129	7,159
異常危険準備金	-	-
一般貸倒引当金	3	2
(その他有価証券評価差額金(税効果控除前)・繰延ヘッジ損益(税効果控除前))×90%(マイナスの場合100%)	37,579	29,463
土地の含み損益×85%(マイナスの場合100%)	2,556	3,617
未認識数理計算上の差異及び未認識過去勤務費用の合計額	128	119
全期チルメル式責任準備金相当額超過額	23,233	22,508
負債性資本調達手段等	10,312	10,037
全期チルメル式責任準備金相当額超過額及び負債性資本調達手段等のうち、マージンに算入されない額	7,314	5,825
控除項目	2,557	2,786
その他	722	659
リスクの合計額 $\sqrt{(R_1^2+R_5^2+R_6+R_9)^2+(R_2+R_3+R_7)^2}+R_4+R_6$ (B)	18,648	18,487
保険リスク相当額 R <sub>1</sub>	1,400	1,495
一般保険リスク相当額 R <sub>5</sub>	39	41
巨大災害リスク相当額 R <sub>6</sub>	13	15
第三分野保険の保険リスク相当額 R <sub>8</sub>	1,899	1,854
少額短期保険業者の保険リスク相当額 R <sub>9</sub>	-	0
予定利率リスク相当額 R <sub>2</sub>	2,303	2,099
最低保証リスク相当額 R <sub>7</sub> *2	671	761
資産運用リスク相当額 R <sub>3</sub>	14,932	14,873
経営管理リスク相当額 R <sub>4</sub>	425	422
ソルベンシー・マージン比率 $\frac{(A)}{(1/2) \times (B)} \times 100$	958.5%	902.6%

\*1 社外流出予定額及びその他の包括利益累計額等を除いております。

\*2 標準的方式を用いて算出しております。

(注) 上記は、保険業法施行規則第210条の11の3、第210条の11の4及び平成23年金融庁告示第23号の規定に基づいて算出しております。

## 3 第一生命保険株式会社の固有指標の分析

## (1) 基礎利益

## 基礎利益

生命保険本業における期間収益を示す指標の一つである基礎利益は、前事業年度に比べ158億円増加し、4,964億円（前事業年度比3.3%増）となりました。これは、主に予定利息の減少や内外株式の増配等による順ざやの増加によるものであります。詳細については、後記「（参考3）第一生命保険株式会社の一般社団法人生命保険協会の定める決算発表様式に準ずる情報 3. 経常利益等の明細（基礎利益）」をご参照下さい。

## 順ざや額/逆ざや額

順ざや額は、利息及び配当金等収入が増加したこと等により、2,195億円（前事業年度は1,800億円）となりました。

< 第一生命保険株式会社の順ざや額/逆ざや額 >

（単位：億円）

	2021年3月期	2022年3月期
順ざや額/逆ざや額（注）	1,800	2,195
基礎利益上の運用収支等の利回り（%）	2.75	2.80
平均予定利率（%）	2.11	2.00
一般勘定責任準備金	279,562	274,270

（注）正值の場合は順ざや額

## (2) 責任準備金

第一生命保険株式会社は、保険業法等で定められた基準に基づき、標準責任準備金対象契約については、平成8年大蔵省告示第48号に定める方式により責任準備金（標準責任準備金）を積み立て、それ以外の契約については「平準純保険料式」により責任準備金を積み立てており、法令上最も健全な積立方式を採用しております。

< 個人保険及び個人年金保険の責任準備金の積立方式・積立率 >

		2021年3月期末	2022年3月期末
積立方式	標準責任準備金対象契約	標準責任準備金	標準責任準備金
	標準責任準備金対象外契約	平準純保険料式	平準純保険料式
積立率（危険準備金を除く。）		100.0%	100.0%

2008年3月期より、健全性の更なる向上のために、高予定利率の終身保険のうち払込満了後契約等に対して、追加責任準備金の積立を行っており、2021年3月期は782億円、2022年3月期は722億円の新規繰り入れを実施しております。

## (3) ソルベンシー・マージン比率

保険金等の支払余力を示すソルベンシー・マージン比率は、907.3%となりました。また、第一生命保険株式会社の連結ソルベンシー・マージン比率は921.5%となりました。詳細については、後記「（参考3）第一生命保険株式会社の一般社団法人生命保険協会の定める決算発表様式に準ずる情報 5. ソルベンシー・マージン比率」をご参照下さい。

## (4) 実質純資産額

実質純資産額は、前事業年度末に比べ1兆2,914億円減少し、8兆3,555億円（前事業年度末比13.4%減）となりました。

#### 4 第一フロンティア生命保険株式会社の固有指標の分析

##### (1) 基礎利益

生命保険本業における期間収益を示す指標の一つである基礎利益は保険関係損益や最低保証リスクに係る損益の減少を主な要因として、前事業年度に比べ145億円減少し、439億円となりました。なお、第一フロンティア生命保険株式会社における基礎利益算出にあたっては、2021年3月期より過年度分も含めて基準変更を行い、外貨建保険商品対応のための通貨スワップ及び金利スワップ取引に係る受取・支払利息の額及び再保険取引に係る金銭の信託等にて留保する資産より生じる影響額についてはキャピタル損益より組み替えて表示しております。詳細については、後記「(参考4)第一フロンティア生命保険株式会社の一般社団法人生命保険協会の定める決算発表様式に準ずる情報 3. 経常利益等の明細(基礎利益)」をご参照下さい。

##### (2) 責任準備金

第一フロンティア生命保険株式会社においては、保険業法等で定められている基準に基づき、最も健全な積立方式である標準責任準備金を積み立てておりますが、為替相場の変動等による繰入増に伴い、責任準備金は前事業年度末に比べ3,096億円増加し、8兆4,991億円(前事業年度末比3.8%増)となりました。

##### (3) ソルベンシー・マージン比率

ソルベンシー・マージン比率は、516.8%(前事業年度末比52.2ポイント減)となりました。詳細については、後記「(参考4)第一フロンティア生命保険株式会社の一般社団法人生命保険協会の定める決算発表様式に準ずる情報 6. ソルベンシー・マージン比率」をご参照下さい。

##### (4) 実質純資産額

実質純資産額は、前事業年度末に比べ2,476億円減少し、5,501億円(前事業年度末比31.0%減)となりました。

## (参考2) 当社グループ及び第一生命保険株式会社のEV

## 1 EVについて

EVは、「貸借対照表上の純資産の部の金額に必要な修正を加えた修正純資産」と、「保有契約から生じる将来の税引後利益の現在価値である保有契約価値」を合計したものであり、株主に帰属する企業価値を表す指標の一つであります。

現行の生命保険会社の法定会計では、新契約を獲得してから会計上の利益を計上するまでに時間がかかるため、新契約が好調な場合には新契約獲得に係る費用により収益が圧迫される等、必ずしも会社の経営実態を表さないことがあります。一方、EVでは、将来の利益貢献が新契約獲得時に認識されるため、法定会計による財務情報を補強することができると考えられております。

EVには複数の計算手法がありますが、当社グループが開示しているEVはヨーロッパ・エンベディッド・バリュー (European Embedded Value : 以下、「EEV」という。) と呼ばれるものであります。

EEVについては、EVの計算手法、開示内容について一貫性及び透明性を高めることを目的に、2004年5月に、欧州の大手保険会社のCFO (最高財務責任者) から構成されるCFOフォーラムにより、EEV原則及びそれに関するガイダンスが制定されております。また、2005年10月には、EEVの感応度と開示に関する追加のガイダンスが制定されております。なお、2016年5月にEEV原則の改訂が行われ、開示の範囲・内容が適切であることや、計算手法及びその前提、重要な判断並びに重要な計算前提に関する感応度が十分に示される限りにおいて、柔軟な開示を許容するものとなりました。

EEVの算出にあたり、当社グループでは主に市場整合的手法に基づく評価を行っております。具体的には、第一生命保険、ネオファースト生命保険株式会社 (以下、「ネオファースト生命」という。)、TAL及びプロテクティブの変額年金事業については市場整合的手法を、第一フロンティア生命保険株式会社 (以下、「第一フロンティア生命」という。) については市場調整評価手法を、また、プロテクティブの変額年金以外の事業についてはトップダウン手法を、それぞれ用いております。

市場整合的手法とは、資産・負債のキャッシュ・フローを市場で取引されている金融商品と整合的に評価しようとするものであり、欧州を中心に多くの会社で採用されております。市場調整評価手法とは、市場整合的手法による評価をベースとして、会社の実際の保有資産のスプレッドを反映した割引率を用いて評価しようとするものであり、ICSにおける議論を参考にしています。また、トップダウン手法とは、会社、商品、事業あるいは地域等のリスク特性に応じた割引率を用いて評価しようとするものであります。いずれの手法も、EEV原則で認められているものであります。

第一生命ベトナムについては、伝統的手法に基づき計算したEV (以下、「TEV」という。) で評価しております。

今回、当社グループが計算したEVは、市場整合的な手法を取り入れつつ、EEV原則へ準拠したものとしております。



## 2 EEV計算結果

## (1) グループEEV

## グループEEV

2022年3月末におけるグループEEVは以下のとおりです。内外金利上昇及び円安を主な要因として、グループEEVは2021年3月末より増加いたしました。

(単位：億円)

	2021年3月末	2022年3月末	増減
グループEEV	69,711	71,509	+ 1,797
対象事業(covered business)のEEV	69,971	72,000	+ 2,028
修正純資産	69,622	60,358	9,263
保有契約価値	349	11,642	+ 11,292
対象事業以外の純資産等に係る調整	259	491	231

	2021年3月期	2022年3月期	増減
新契約価値	1,271	1,266	5

(注) 1 対象事業(covered business)のEEVは、第一生命、第一フロンティア生命、ネオファースト生命、プロテクティブ、TALのEEV及び第一生命ベトナムのTEVのうち第一生命ホールディングスの出資比率に基づく持分の合計から、第一生命が保有するTALの優先株式の評価額を控除することにより算出しております。なお、第一生命、第一フロンティア生命、ネオファースト生命、プロテクティブ、TAL及び第一生命ベトナムに対する第一生命ホールディングスの出資比率は2021年3月末及び2022年3月末時点で100.0%であります(但し、TALについては第一生命を通じた優先株式の間接保有を含み、その評価額は2021年3月末時点で212億円、2022年3月末時点で208億円であります)。

なお、第一フロンティア生命のEEVには、Dai-ichi Life Reinsurance Bermuda Ltd.(以下「Dai-ichi Re」)のEEVを含んでおります。

- 2 対象事業以外の純資産等に係る調整には、第一生命ホールディングスの単体貸借対照表の純資産の部、第一生命ホールディングスが保有する第一生命、第一フロンティア生命、ネオファースト生命、プロテクティブ、TAL及び第一生命ベトナムの株式または出資金の簿価の控除及び第一生命ホールディングスが保有する資産・負債を時価評価する調整等が含まれております。なお、第一生命ホールディングスが保有する上記子会社の株式の簿価は以下のとおりであります。

当社が保有する生命保険事業を行う子会社の株式又は出資金の簿価

(単位：億円)

	2021年3月末	2022年3月末
第一生命	4,300	3,800
第一フロンティア生命	1,819	1,819
ネオファースト生命	347	135
プロテクティブ	6,054	6,054
TAL	1,594	1,594
第一生命ベトナム	389	389

- 3 2021年3月末及び2022年3月末のグループEEVには、第一生命グループの連結財務諸表におけるプロテクティブ及び第一生命ベトナムの決算基準日である2020年12月末及び2021年12月末のプロテクティブのEEV及び第一生命ベトナムのTEVを含めております。2021年3月期及び2022年3月期の第一生命グループの新契約価値には、2020年1月1日から2020年12月31日及び2021年1月1日から2021年12月31日までのプロテクティブ及び第一生命ベトナムの新契約価値を含めております。

## (参考)

修正純資産に計上されている含み損益は法定会計上の利益として将来実現する見込みであり、保有契約価値と含み損益の合計額は、保険契約の保有により生じる将来利益を表すと考えられます。

この考えに基づき、グループEEVの総額を「純資産等と負債中の内部留保の合計」と、保険契約の保有により生じる将来利益として「保有契約価値と確定利付資産の含み損益等の合計」及び「確定利付資産以外の含み損益等」に組み替えて表示すると、以下のとおりとなります。

(単位：億円)

	2021年3月末	2022年3月末	増減
グループEEV	69,711	71,509	+ 1,797
純資産等 + 負債中の内部留保(注) 1	21,957	22,351	+ 393
保有契約価値 + 確定利付資産の含み損益等(注) 2	25,178	26,298	+ 1,119
確定利付資産以外の含み損益等(注) 3	22,575	22,860	+ 284

(注) 1 グループEEVの修正純資産に対象事業以外の純資産等に係る調整を反映し、含み損益等を除いた額を計上しており、実現利益の累積額に相当いたします。

2 保有契約価値に、第一生命の確定利付資産並びに第一フロンティア生命及びネオファースト生命の資産の含み損益等を加算・調整した額を計上しております。本項目は、未実現利益のうち、主に金利の影響を受ける部分であり、金利水準等の変化に応じた保有契約価値及び確定利付資産の含み損益等の変動額は、互いに相殺関係にあります。

3 第一生命が保有する確定利付資産以外の資産(株式、外貨建債券(ヘッジ外債を除く)、不動産等)の含み損益等の額を計上しております。

## 修正純資産

修正純資産は、株主に帰属すると考えられる純資産で、資産時価が法定責任準備金（危険準備金を除く）及びその他負債（価格変動準備金等を除く）を超過する額であります。

具体的には、貸借対照表の純資産の部の金額に負債中の内部留保、一般貸倒引当金、時価評価されていない資産・負債の含み損益、退職給付の未積立債務及びこれらに係る税効果等を調整したものであり、内訳は以下のとおりです。有価証券等の含み損益の減少により、修正純資産は2021年3月末より減少いたしました。

(単位：億円)

	2021年3月末	2022年3月末	増減
修正純資産	69,622	60,358	9,263
純資産の部合計(注) 1	14,479	16,771	+ 2,292
負債中の内部留保(注) 2	10,627	11,002	+ 374
一般貸倒引当金	3	2	0
有価証券等の含み損益(注) 3	61,946	44,761	17,185
貸付金の含み損益	1,387	917	470
不動産の含み損益(注) 4	3,986	5,202	+ 1,215
負債の含み損益(注) 5	331	20	+ 352
退職給付の未積立債務(注) 6	54	164	+ 218
上記項目に係る税効果	21,110	17,102	+ 4,008
対象事業(covers business)内の 資本取引に係る調整(注) 7	212	208	+ 4
プロテクティブの繰延税金資産等に 係る調整(注) 8	497	515	18
TALの無形固定資産等に係る調整(注) 9	602	656	54

- (注) 1 評価・換算差額等合計を除いた額を計上しております。また、第一フロンティア生命において修正共同保険式再保険等に係る調整を行っており、当該調整額を含めて表示しております。
- 2 価格変動準備金、危険準備金、配当準備金中の未割当額及びプロテクティブの価格変動準備金に相当する額の合計額を計上しております。
- 3 国内上場株式については、2021年3月末時点は、会計上は期末前1ヶ月の時価の平均により評価していますが、EEVの計算では期末日時点の時価により評価しております。これによる含み損益の差異(期末時価 - 月中平均)(税引後)は100億円であります。なお、2022年3月末時点は、会計上及びEEVの計算ともに期末日時点の時価により評価しており、差異はありません。
- 4 土地については、時価と再評価前帳簿価額の差額を計上しております。
- 5 劣後債務等の含み損益を計上しております。
- 6 未認識過去勤務費用及び未認識数理計算上の差異を計上しております。
- 7 2021年3月末及び2022年3月末の第一生命のEEVには、第一生命の保有するTALの優先株式の評価額が含まれます。対象事業(covers business)のEEVを計算する際には、第一生命のEEVに含まれるTALの優先株式の評価額を控除する必要があります。
- 8 プロテクティブに計上されている繰延税金資産及び法定会計上の非認容資産等につき、調整を行うものであります。
- 9 TALに計上されている無形固定資産(のれん及び保有契約価値)等につき、調整を行うものであります。
- 10 表中の金額(「純資産の部合計」から「上記項目に係る税効果」まで)は、対象事業(covers business)の各社の金額の単純合計としております。

## 保有契約価値

保有契約価値は、将来利益現価からオプションと保証の時間価値、必要資本維持のための費用及びヘッジ不能リスクに係る費用を控除した金額であり、その内訳は以下のとおりであります。市場整合的手法による確実性等価将来利益現価の算出にあたり、資産運用に係るキャッシュフローは全ての資産の運用利回りがリスク・フリー・レートに等しいものとして計算しております。2022年3月末の保有契約価値は、内外金利の上昇及び円安により、2021年3月末と比べて増加いたしました。

(単位：億円)

	2021年3月末	2022年3月末	増減
保有契約価値	349	11,642	+ 11,292
将来利益現価(注)1(注)2	4,024	15,078	+ 11,053
オプションと保証の時間価値	737	1,075	337
必要資本維持のための費用(注)3	1,684	1,188	+ 496
ヘッジ不能リスクに係る費用	1,252	1,171	+ 80

(注) 1 第一フロンティア生命における修正共同保険式再保険等に係る調整を行っております。

2 市場整合的手法による確実性等価将来利益現価並びに市場調整評価手法、トップダウン手法及び伝統的手法による将来利益現価を含んでおります。

3 市場整合的手法及び市場調整評価手法によるフリクショナル・コスト並びにトップダウン手法及び伝統的手法による資本コストを含んでおります。

## 対象事業以外の純資産等に係る調整

当社及びその子会社・関連会社(対象事業(coveted business)とした生命保険事業を行う子会社を除きます。)については、当社の純資産の部の金額に、必要な調整を行った上で、「対象事業以外の純資産等に係る調整」としてグループEEVに含めております。

(単位：億円)

	2021年3月末	2022年3月末	増減
対象事業以外の純資産等に係る調整	259	491	231
当社(単体)の純資産の部合計	13,674	12,662	1,011
当社の保有する資産及び負債の 含み損益等(注)1	838	1,001	+ 162
グループ内の資本取引等に係る調整 (注)2	14,773	14,154	+ 618

(注) 1 当社の保有する子会社・関連会社の株式又は出資金及び調達負債等について、時価評価を行った上で含み損益を計上しております。

2 当社が保有する第一生命、第一フロンティア生命、ネオファースト生命、プロテクティブ、TAL及び第一生命ベトナムの株式または出資金の簿価の合計が含まれております。

## 新契約価値

新契約価値は、当期に獲得した新契約（保障見直し契約については正味増加分のみ）の契約獲得時点における価値（契約獲得に係る費用を控除した後の金額）を表したものであります。

(単位：億円)

	2021年3月期	2022年3月期	増減
新契約価値	1,271	1,266	5
将来利益現価(注)1	1,492	1,526	+ 34
オプションと保証の時間価値	2	2	5
必要資本維持のための費用(注)2	157	185	27
ヘッジ不能リスクに係る費用	65	72	7

- (注) 1 市場整合的手法による確実性等価将来利益現価並びに市場調整評価手法、トップダウン手法及び伝統的手法による将来利益現価を含んでおります。
- 2 市場整合的手法及び市場調整評価手法によるフリクショナル・コスト並びにトップダウン手法及び伝統的手法による資本コストを含んでおります。
- 3 2021年3月期及び2022年3月期の第一生命グループの新契約価値には、2020年1月1日から2020年12月31日及び2021年1月1日から2021年12月31日までのプロテクティブ及び第一生命ベトナムの新契約価値を含めております。
- 4 第一生命は、新型コロナウイルス感染症拡大(COVID-19)への対応として、2021年3月期の一部期間において営業活動を自粛しました。これに伴い営業員への給与と保障を実施し、また、販売体制は従来通りの規模を維持していました。2021年3月期の第一生命の新契約価値には、当該給与と保障に係る金額及び営業活動自粛の期間に発生した費用(税引後)569億円を反映しておりません。

なお、新契約マージン（新契約価値の収入保険料現価に対する比率）は以下のとおりであります。

(単位：億円)

	2021年3月期	2022年3月期	増減
新契約価値	1,271	1,266	5
収入保険料現価(注)1 (注)2	33,673	42,223	+ 8,550
新契約マージン	3.78%	3.00%	0.78 ポイント

- (注) 1 将来の収入保険料（プロテクティブについては法定会計ベース）を、新契約価値の計算に用いたリスク・フリー・レート又は割引率で割り引いております。
- 2 当社グループ内の再保険取引に関する連結調整を行っております。

## (2) 第一生命のEEV

(単位：億円)

	2021年3月末	2022年3月末	増減
EEV(注) 1	51,274	49,766	1,508
修正純資産	58,378	49,441	8,937
純資産の部合計(注) 2	6,791	6,315	476
負債中の内部留保(注) 3	8,705	8,798	+ 93
一般貸倒引当金	3	2	0
有価証券等の含み損益(注) 4	57,854	44,717	13,136
貸付金の含み損益	1,387	917	470
不動産の含み損益(注) 5	3,986	5,202	+ 1,215
負債の含み損益(注) 6	331	20	+ 352
退職給付の未積立債務(注) 7	54	164	+ 218
上記項目に係る税効果	19,964	16,698	+ 3,266
保有契約価値	7,103	324	+ 7,428
確実性等価将来利益現価	5,212	2,234	+ 7,447
オプションと保証の時間価値	900	967	67
必要資本維持のための費用	128	156	27
ヘッジ不能リスクに係る費用	862	785	+ 77

	2021年3月期	2022年3月期	増減
新契約価値	844	686	157
確実性等価将来利益現価	865	704	161
オプションと保証の時間価値	3	2	+ 5
必要資本維持のための費用	2	4	2
ヘッジ不能リスクに係る費用	14	15	0

(注) 1 2021年3月末及び2022年3月末の第一生命のEEVには、第一生命の保有するTALの優先株式の評価額が含まれております。

2 評価・換算差額等合計を除いた額を計上しております。

3 価格変動準備金、危険準備金及び配当準備金中の未割当額の合計額を計上しております。

4 国内上場株式については、2021年3月末時点は、会計上は期末前1ヶ月の時価の平均により評価しておりますが、EEVの計算では期末日時点の時価により評価しております。これによる含み損益の差異(期末時価 - 月中平均)(税引後)は100億円であります。なお、2022年3月末時点は、会計上及びEEVの計算ともに期末日時点の時価により評価しており、差異はありません。

5 土地については、時価と再評価前帳簿価額の差額を計上しております。

6 劣後債務等の含み損益を計上しております。

7 未認識過去勤務費用及び未認識数理計算上の差異を計上しております。

8 第一生命は、新型コロナウイルス感染症(COVID-19)拡大への対応として、2021年3月期の一部期間において営業活動を自粛いたしました。これに伴い営業員への給与保障を実施し、また、販売体制は従来通りの規模を維持してまいりました。2021年3月期の第一生命の新契約価値には、当該給与保障に係る金額及び営業活動自粛の期間に発生した費用(税引後)569億円を反映しておりません。

なお、新契約マージンは以下のとおりであります。

(単位：億円)

	2021年3月期	2022年3月期	増減
新契約価値	844	686	157
収入保険料現価(注)	15,558	16,361	+ 802
新契約マージン	5.43%	4.20%	1.23 ポイント

(注) 将来の収入保険料を、新契約価値の計算に用いたリスク・フリー・レートで割り引いております。

## 3 EEVの変動要因

## (1) グループEEVの変動要因

(単位：億円)

			対象事業 (covered business) のEEV	対象事業 以外の 純資産等に 係る調整	グループ EEV
	修正純資産	保有契約価値			
2021年3月末EEV	69,622	349	69,971	259	69,711
2021年3月末EEVの調整	1,712	512	1,199	343	1,543
うち株主配当金支払	0	0	0	690	690
うち自己株式取得	0	0	0	1,999	1,999
うち子会社からの株主配当金支払	2,346	0	2,346	2,346	0
うち増資に伴う調整	0	0	0	0	0
うち為替変動に伴う調整	634	512	1,147	0	1,147
2021年3月末EEV(調整後)	67,910	861	68,772	603	68,168
当期新契約価値	0	1,266	1,266	0	1,266
プロテクティブによる買収に伴うEEV の変動	4	0	4	0	4
期待収益(市場整合的手法)	350	3,952	4,303	0	4,303
うちリスク・フリー・レート分	56	218	162	0	162
うち超過収益分	406	3,734	4,141	0	4,141
期待収益(トップダウン手法)	95	351	446	0	446
保有契約価値からの移管	1,014	1,014	0	0	0
うち2021年3月末保有契約	3,040	3,040	0	0	0
うち当期新契約	2,026	2,026	0	0	0
前提条件(非経済前提)と実績の差異	268	326	57	0	57
前提条件(非経済前提)の変更	2	1,586	1,583	0	1,583
前提条件(経済前提)と実績の差異	8,389	7,117	1,272	0	1,272
対象事業以外における事業活動及び 経済変動に伴う増減	10	0	10	112	123
その他の要因に基づく差異	371	367	3	0	3
2022年3月末EEVの調整	0	0	0	0	0
2022年3月末EEV	60,358	11,642	72,000	491	71,509

(注) 第一生命ベトナムのTEVの変動額については、2020年12月末から2021年12月末の当該変動額のうち為替変動に伴う調整、新契約価値を除いた変動額を前提条件(経済前提)と実績の差異に含めております。

#### 2021年3月末EEVの調整

2021年3月末EEVの調整は、以下の項目の合計であります。

- a 2022年3月期において当社は株主配当金を支払っており、対象事業以外の純資産等に係る調整がその分減少いたします。
- b 2022年3月期において当社は自己株式を取得しており、対象事業以外の純資産等に係る調整がその分減少いたします。
- c 2022年3月期において生命保険事業を行う子会社は当社に株主配当金を支払っておりますが、グループ内の取引であるため、グループEEVへの影響はありません。
- d プロテクトティブ、TALのEEV及び第一生命ベトナムのTEVを円換算していることから、為替変動による調整を行っております。

#### 当期新契約価値

新契約価値は、2022年3月期に新契約を獲得したことによる契約獲得時点における価値を表したものであり、契約獲得に係る費用を控除した後の金額を反映しております。

#### プロテクトティブによる買収に伴うEEVの変動

プロテクトティブは、伝統的な生命保険事業、個人年金事業に加え、生命保険や年金の保険契約ブロックの買収事業にも取り組んでおります。

当該項目には、プロテクトティブによる個人保険・年金既契約ブロック等の買収に伴うEEVの増加額を計上しております。

当該項目には、2021年1月4日に手続きが完了したRevolosの買収に伴うEEVの増加額を計上しております。

#### 期待収益（市場整合的手法）

第一生命、第一フロンティア生命、ネオファースト生命、TAL、プロテクトティブの変額年金事業（変額年金事業の必要資本を含む）の期待収益を本項目に含めております。期待収益（市場整合的手法）は、以下の2項目の合計であります。

##### a リスク・フリー・レート分

保有契約価値の計算にあたっては、将来の期待収益をリスク・フリー・レートで割り引いておりますので、時間の経過とともに割引の影響が解放されます。なお、これには、オプションと保証の時間価値、必要資本維持のための費用及びヘッジ不能リスクに係る費用のうち2022年3月期分の解放を含んでおります。修正純資産からは、対応する資産からリスク・フリー・レート分に相当する収益が発生いたします。なお、第一フロンティア生命では、リスク・フリー・レートに代えて、会社の保有資産のスプレッドを反映した割引率を用いております。

また、第一フロンティア生命では、変額個人年金保険に係る最低保証リスクの軽減を目的として、デリバティブ取引を利用しておりますが、本項目は、時間の経過により当該取引から期待される損益を含んでおります。

##### b 超過収益分

EEVの計算にあたっては、将来の期待収益としてリスク・フリー・レートを用いておりますが、実際の会社はリスク・フリー・レートを超過する利回りを期待しております。

なお、本項目は、第一フロンティア生命の変額個人年金保険に係る最低保証リスクの軽減を目的とするデリバティブ取引につき、リスク・フリー・レートを超過する利回りにより当該取引から期待される損益を含んでおります。また、プロテクトティブの変額年金事業に係るヘッジを目的とするデリバティブ取引から期待される損益を含んでおります。



#### 期待収益（トップダウン手法）

プロテクティブの変額年金事業以外（フリー・サープラス及び変額年金事業以外の必要資本を含んでおりません。）の期待収益を本項目に含めております。

保有契約価値の計算にあたっては、将来の期待収益をリスク割引率で割り引いておりますので、時間の経過とともに割引の影響が解放されます。なお、これには、資本コストのうち、2022年3月期分の解放を含んでおります。修正純資産からは、対応する資産から期待される運用利回りに基づく収益が発生いたします。

#### 保有契約価値からの移管

2022年3月期に実現が期待されていた利益（法定会計上の予定利益）が、保有契約価値から修正純資産に移管されます。これには、2021年3月末の保有契約から期待される2022年3月期の利益と、2022年3月期に獲得した新契約からの、契約獲得に係る費用を含めた2022年3月期の損益が含まれております。これらは保有契約価値から修正純資産への振替えであり、EEVの金額には影響いたしません。

#### 前提条件（非経済前提）と実績の差異

2021年3月末の保有契約価値の計算に用いた前提条件（非経済前提）と、2022年3月期の実績との差額であります。

#### 前提条件（非経済前提）の変更

前提条件（非経済前提）を更新したことにより、2022年3月期以降の収支が変化することによる影響であります。

本項目には、第一生命における新型コロナウイルス感染症（COVID-19）に対する保険金支払いの増加、2022年4月から新たに保険適用される不妊治療に対する保険金支払いの増加及び保険事故発生率トレンドの見直しの影響を含んでおります。

#### 前提条件（経済前提）と実績の差異

市場金利やインプライド・ボラティリティ等の経済前提が、2021年3月末EEVの計算に用いたものと異なることによる影響であります。当該影響は、2022年3月期の実績及び2022年3月期以降の見積りの変更を含んでおります。なお、本項目には、プロテクティブの割引率を変更した影響（割引率の設定における資本と調達負債の加重の変更によるものを含んでおります。）を含んでおります。

#### 対象事業以外の事業活動及び経済変動に伴う増減

本項目には、当社の子会社・関連会社（生命保険事業を行う子会社を除く）の獲得利益及び当社の保有する資産・負債の含み損益額の変動を含んでおります。

#### その他の要因に基づく差異

上記の項目以外にEEVを変動させた要因による影響であります。なお、この項目にはモデルの変更の影響を含み、第一生命における契約者配当率の変更及び終身保険の新規出再による影響も含んでおります。

#### 2022年3月末EEVの調整

当期は本項目の対象となる調整はありません。

## (2) 第一生命のEEVの変動要因

(単位：億円)

	修正純資産	保有契約価値	EEV
2021年3月末EEV	58,378	7,103	51,274
2021年3月末EEVの調整	2,087	0	2,087
うち株主配当支払(注)	2,087	0	2,087
2021年3月末EEV(調整後)	56,291	7,103	49,187
当期新契約価値	0	686	686
期待収益(市場整合的手法)	482	2,762	3,245
うちリスク・フリー・レート分	52	124	71
うち超過収益分	535	2,638	3,173
期待収益(トップダウン手法)	0	0	0
保有契約価値からの移管	717	717	0
うち2021年3月末保有契約	975	975	0
うち当期新契約	1,692	1,692	0
前提条件(非経済前提)と実績の差異	138	218	80
前提条件(非経済前提)の変更	0	1,570	1,570
前提条件(経済前提)と実績の差異	5,693	4,818	875
その他の要因に基づく差異	783	205	988
2022年3月末EEV	49,441	324	49,766

(注) 2022年3月期において株主配当金を支払っており、修正純資産がその分減少いたします。

## 4 感応度（センシティブティ）

## (1) グループEEVの感応度

前提条件を変更した場合のEEVの感応度は以下のとおりであります（増減額を記載しております。）。感応度は、一度に1つの前提のみを変化させることとしており、同時に2つの前提を変化させた場合の感応度は、それぞれの感応度の合計とはならないことにご注意ください。

なお、いずれの感応度においても、保険会社の経営行動の前提は基本シナリオと同様としております。

(単位：億円)

			対象事業 (covered business) のEEV	対象事業 以外の 純資産等に 係る調整	グループ EEV
	修正純資産	保有契約価値			
2022年3月末グループEEV	60,358	11,642	72,000	491	71,509
感応度1： リスク・フリー・レート50bp上昇	15,057	+ 17,906	+ 2,848	+ 124	+ 2,973
感応度2： リスク・フリー・レート50bp低下	+ 16,745	21,208	4,462	129	4,592
感応度3： 株式・不動産価値10%下落	4,260	401	4,661	170	4,832
感応度4： 事業費率(維持費)10%低下	+ 3	+ 2,790	+ 2,793	0	+ 2,793
感応度5： 解約失効率10%低下	0	+ 1,977	+ 1,977	0	+ 1,977
感応度6： 保険事故発生率(死亡保険)5%低下	+ 33	+ 2,072	+ 2,105	0	+ 2,105
感応度7： 保険事故発生率(年金保険)5%低下	0	353	353	0	353
感応度8： 必要資本を法定最低水準に変更	0	+ 885	+ 885	0	+ 885
感応度9： 株式・不動産のインプライド・ボラ ティリティ25%上昇	+ 40	351	310	0	310
感応度10： 金利スワップションのインプライド・ ボラティリティ25%上昇	0	130	130	0	130

(注) 第一生命ベトナムのTEVの感応度は、グループEEVの感応度に含めておりません。

## (2) 第一生命のEEVの感応度

(単位：億円)

	修正純資産	保有契約価値	EEV
2022年3月末EEV	49,441	324	49,766
感応度1： リスク・フリー・レート50bp上昇	13,392	+ 16,306	+ 2,913
感応度2： リスク・フリー・レート50bp低下	+ 14,960	19,411	4,451
感応度3： 株式・不動産価値10%下落	4,387	0	4,387
感応度4： 事業費率(維持費)10%低下	0	+ 2,236	+ 2,236
感応度5： 解約失効率10%低下	0	+ 1,369	+ 1,369
感応度6： 保険事故発生率(死亡保険)5%低下	0	+ 1,018	+ 1,018
感応度7： 保険事故発生率(年金保険)5%低下	0	221	221
感応度8： 必要資本を法定最低水準に変更	0	+ 140	+ 140
感応度9： 株式・不動産のインプライド・ボラティリティ25%上昇	0	232	232
感応度10： 金利スワップションのインプライド・ボラティリティ25%上昇	0	139	139

## 5 注意事項

当社グループのEV計算においては、当社グループの事業に関し、業界の実績、経営・経済環境あるいはその他の要素に関する多くの前提条件が求められ、それらの多くは個別会社の管理能力を超えた領域に属しております。

使用しました前提条件は、EV報告の目的に照らし適切であると当社グループが考えるものでありますが、将来の経営環境は、EV計算に用いられた前提条件と大きく異なることもあり得ます。そのため、本EV開示は、EV計算に用いられた将来の税引後利益が達成されることを表明するものではありません。

## 6 その他の特記事項

当社では、保険数理に関する専門知識を有する第三者機関(アクチュアリー・ファーム)に、グループEEVについて検証を依頼し、意見書を受領しております。

(参考3) 第一生命保険株式会社の一般社団法人生命保険協会の定める決算発表様式に準ずる情報

参考として、第一生命保険株式会社の単体情報のうち、一般社団法人生命保険協会の定める決算発表様式に準ずる情報を以下のとおり記載しております。

## 1. 主要業績

### (1) 保有契約高及び新契約高

#### 保有契約高

(単位：千件、億円、%)

区分	前事業年度末 (2021年3月31日)				当事業年度末 (2022年3月31日)			
	件数	前年度末比	金額	前年度末比	件数	前年度末比	金額	前年度末比
個人保険	20,274	109.7	836,643	93.4	21,642	106.8	776,419	92.8
個人年金保険	2,093	100.1	110,126	98.3	2,103	100.5	108,339	98.4
個人保険 + 個人年金	22,367	108.7	946,769	93.9	23,746	106.2	884,759	93.5
団体保険	-	-	508,425	103.6	-	-	500,435	98.4
団体年金保険	-	-	64,469	102.6	-	-	61,699	95.7

- (注) 1 個人年金保険については、年金支払開始前契約の年金支払開始時における年金原資と年金支払開始後契約の責任準備金を合計したものであります。  
 2 団体年金保険については、責任準備金の金額であります。  
 3 2018年4月以降の複数の保険契約を組み合わせ加入している商品について、それぞれの保険契約を1件として記載しています。

#### 新契約高

(単位：千件、億円、%)

区分	前事業年度 (自 2020年4月1日 至 2021年3月31日)					当事業年度 (自 2021年4月1日 至 2022年3月31日)				
	件数	金額	新契約	転換による 純増加	前年度比	件数	金額	新契約	転換による 純増加	前年度比
個人保険	3,242	1,263	15,090	13,826	14.9	3,842	2,571	14,181	16,752	-
個人年金保険	69	2,519	2,546	27	58.3	84	2,803	2,847	44	111.3
個人保険 + 個人年金	3,311	3,783	17,636	13,853	29.5	3,927	232	17,029	16,797	6.1
団体保険	-	1,908	1,908	-	60.2	-	2,041	2,041	-	107.0
団体年金保険	-	1	1	-	285.8	-	0	0	-	38.2

- (注) 1 件数は、新契約に転換後契約を加えた数値であります。  
 2 新契約・転換による純増加の個人年金保険の金額は年金支払開始時における年金原資であります。  
 3 新契約の団体年金保険の金額は第1回収入保険料であります。  
 4 2018年4月以降の複数の保険契約を組み合わせ加入している商品について、それぞれの保険契約を1件として記載しています。

## (2) 年換算保険料

## 保有契約

(単位：億円、%)

区分	前事業年度末 (2021年3月31日)	前年度末比	当事業年度末 (2022年3月31日)	前年度末比
個人保険	15,382	97.9	15,140	98.4
個人年金保険	5,387	99.9	5,386	100.0
合計	20,769	98.4	20,527	98.8
うち医療保障・ 生前給付保障等	6,968	100.3	7,088	101.7

## 新契約

(単位：億円、%)

区分	前事業年度 (自 2020年4月1日 至 2021年3月31日)	前年度比	当事業年度 (自 2021年4月1日 至 2022年3月31日)	前年度比
個人保険	518	69.9	638	123.1
個人年金保険	97	63.1	107	110.1
合計	616	68.7	745	121.0
うち医療保障・ 生前給付保障等	367	67.0	482	131.6

- (注) 1 「年換算保険料」とは、1回当たりの保険料について保険料の支払方法に応じた係数を乗じ、1年当たりの保険料に換算した金額であります(一時払契約等は、保険料を保険期間で除した金額)。
- 2 「医療保障・生前給付保障等」には、医療保障給付(入院給付、手術給付等)、生前給付保障給付(特定疾病給付、介護給付等)、保険料払込免除給付(障害を事由とするものは除く。特定疾病罹患、介護等を事由とするものを含む。)等に該当する部分の年換算保険料を計上しております。
- 3 「新契約」には転換純増分も含んでおります。

## (参考) 個人保険・個人年金保険の解約・失効年換算保険料

(単位：億円、%)

区分	前事業年度 (自 2020年4月1日 至 2021年3月31日)	当事業年度 (自 2021年4月1日 至 2022年3月31日)
解約・失効年換算保険料	623	660

- (注) 1 失効後復活契約を失効と相殺せずに算出しております。
- 2 主契約が継続している「減額」を除いております。

## 2. 一般勘定資産の運用状況

## (1) 資産の構成

(単位：億円、%)

区分	前事業年度末 (2021年3月31日)		当事業年度末 (2022年3月31日)	
	金額	占率	金額	占率
現預金・コールローン	7,683	2.0	9,063	2.4
買現先勘定	-	-	-	-
債券貸借取引支払保証金	-	-	-	-
買入金銭債権	2,521	0.7	2,398	0.6
商品有価証券	-	-	-	-
金銭の信託	77	0.0	121	0.0
有価証券	325,302	85.9	316,976	84.6
公社債	167,401	44.2	174,027	46.5
株式	35,691	9.4	32,927	8.8
外国証券	114,026	30.1	101,434	27.1
公社債	98,112	25.9	86,201	23.0
株式等	15,914	4.2	15,233	4.1
その他の証券	8,183	2.2	8,587	2.3
貸付金	25,760	6.8	25,691	6.9
保険約款貸付	2,920	0.8	2,695	0.7
一般貸付	22,839	6.0	22,996	6.1
不動産	10,764	2.8	11,206	3.0
うち投資用不動産	7,662	2.0	8,299	2.2
繰延税金資産	-	-	-	-
その他	6,423	1.7	9,228	2.5
貸倒引当金	23	0.0	65	0.0
合計	378,510	100.0	374,623	100.0
うち外貨建資産	104,288	27.6	95,209	25.4

(注) 「不動産」については土地・建物・建設仮勘定を合計した金額を計上しております。

## (2) 資産運用収益

(単位：億円、%)

区分	前事業年度 (自 2020年4月1日 至 2021年3月31日)		当事業年度 (自 2021年4月1日 至 2022年3月31日)	
	金額	占率	金額	占率
利息及び配当金等収入	8,365	68.1	8,311	68.9
預貯金利息	16	0.1	13	0.1
有価証券利息・配当金	7,123	57.9	7,082	58.7
貸付金利息	391	3.2	388	3.2
不動産賃貸料	737	6.0	711	5.9
その他利息配当金	97	0.8	114	1.0
商品有価証券運用益	-	-	-	-
金銭の信託運用益	48	0.4	7	0.1
売買目的有価証券運用益	-	-	-	-
有価証券売却益	3,712	30.2	3,511	29.1
国債等債券売却益	795	6.5	725	6.0
株式等売却益	1,474	12.0	1,682	14.0
外国証券売却益	1,425	11.6	1,088	9.0
その他	17	0.1	13	0.1
有価証券償還益	153	1.3	202	1.7
金融派生商品収益	-	-	-	-
為替差益	-	-	-	-
貸倒引当金戻入額	-	-	-	-
投資損失引当金戻入額	-	-	-	-
その他運用収益	12	0.1	24	0.2
合計	12,292	100.0	12,056	100.0



## (3) 資産運用費用

(単位：億円、%)

区分	前事業年度 (自 2020年4月1日 至 2021年3月31日)		当事業年度 (自 2021年4月1日 至 2022年3月31日)	
	金額	占率	金額	占率
支払利息	123	3.0	103	2.9
商品有価証券運用損	-	-	-	-
金銭の信託運用損	-	-	-	-
売買目的有価証券運用損	-	-	-	-
有価証券売却損	1,253	30.7	2,215	61.3
国債等債券売却損	5	0.1	224	6.2
株式等売却損	303	7.4	365	10.1
外国証券売却損	896	22.0	1,622	44.8
その他	47	1.2	4	0.1
有価証券評価損	12	0.3	84	2.3
国債等債券評価損	-	-	-	-
株式等評価損	12	0.3	49	1.4
外国証券評価損	0	0.0	17	0.5
その他	-	-	18	0.5
有価証券償還損	61	1.5	35	1.0
金融派生商品費用	1,728	42.4	386	10.7
為替差損	315	7.7	104	2.9
貸倒引当金繰入額	18	0.4	43	1.2
投資損失引当金繰入額	2	0.1	2	0.1
貸付金償却	0	0.0	0	0.0
賃貸用不動産等減価償却費	131	3.2	134	3.7
その他運用費用	432	10.6	504	13.9
合計	4,081	100.0	3,616	100.0

## (4) 資産運用に係わる諸効率

## 資産別運用利回り

(単位：%)

区分	前事業年度	当事業年度
	(自 2020年4月1日 至 2021年3月31日)	(自 2021年4月1日 至 2022年3月31日)
現預金・コールローン	0.03	0.05
買現先勘定	-	-
債券貸借取引支払保証金	-	-
買入金銭債権	1.58	0.88
商品有価証券	-	-
金銭の信託	16.56	7.93
有価証券	2.60	2.67
うち公社債	2.07	2.01
うち株式	10.66	15.29
うち外国証券	2.19	2.02
公社債	1.51	1.03
株式等	7.59	7.95
貸付金	1.50	1.36
うち一般貸付	1.16	1.00
不動産	4.59	4.08
一般勘定計	2.36	2.41
うち海外投融資	2.18	2.00

## 日々平均残高

(単位：億円)

区分	前事業年度	当事業年度
	(自 2020年4月1日 至 2021年3月31日)	(自 2021年4月1日 至 2022年3月31日)
現預金・コールローン	8,872	7,718
買現先勘定	-	-
債券貸借取引支払保証金	-	-
買入金銭債権	2,339	2,500
商品有価証券	-	-
金銭の信託	292	100
有価証券	287,188	290,916
うち公社債	159,348	166,665
うち株式	15,101	14,056
うち外国証券	105,966	101,445
公社債	94,076	86,900
株式等	11,889	14,545
貸付金	25,723	25,766
うち一般貸付	22,618	22,959
不動産	7,795	7,909
一般勘定計	347,532	350,809
うち海外投融資	113,097	109,102

(注) 1 「運用利回り」は、分母を帳簿価額ベースの「日々平均残高」、分子を「経常損益中の資産運用収益 - 資産運用費用」として算出しております。

2 「海外投融資」には、円貨建資産を含んでおります。

## 売買目的有価証券の評価損益

(単位：億円)

区分	前事業年度末 (2021年3月31日)		当事業年度末 (2022年3月31日)	
	貸借対照表計上額	当期の損益に 含まれた評価損益	貸借対照表計上額	当期の損益に 含まれた評価損益
売買目的有価証券	77	29	121	5
商品有価証券	-	-	-	-
金銭の信託	77	29	121	5

## 有価証券の時価情報（売買目的有価証券以外の有価証券のうち時価のあるもの）

（単位：億円）

区分	帳簿価額	時価	差損益	うち差益	うち差損
前事業年度末(2021年3月31日)					
満期保有目的の債券	472	488	16	16	-
公社債	472	488	16	16	-
外国公社債	-	-	-	-	-
責任準備金対応債券	133,321	155,200	21,879	22,702	822
公社債	132,511	154,379	21,868	22,690	822
外国公社債	810	821	10	11	0
子会社・関連会社株式	3	4	1	1	-
その他有価証券	156,463	191,674	35,210	37,408	2,197
公社債	30,341	34,417	4,075	4,098	22
株式	14,071	35,185	21,113	21,554	440
外国証券	103,210	112,907	9,696	11,226	1,530
公社債	89,915	97,302	7,386	8,775	1,388
株式等	13,295	15,604	2,309	2,451	141
その他の証券	5,665	5,933	267	468	200
買入金銭債権	2,463	2,521	57	60	3
譲渡性預金	710	709	0	0	0
合計	290,261	347,368	57,107	60,128	3,020
公社債	163,325	189,286	25,960	26,806	845
株式	14,071	35,185	21,113	21,554	440
外国証券	104,024	113,732	9,708	11,239	1,531
公社債	90,725	98,123	7,397	8,787	1,389
株式等	13,298	15,609	2,310	2,452	141
その他の証券	5,665	5,933	267	468	200
買入金銭債権	2,463	2,521	57	60	3
譲渡性預金	710	709	0	0	0
当事業年度末(2022年3月31日)					
満期保有目的の債券	475	484	8	8	-
公社債	475	484	8	8	-
外国公社債	-	-	-	-	-
責任準備金対応債券	142,576	157,392	14,815	17,851	3,035
公社債	141,880	156,689	14,809	17,844	3,035
外国公社債	696	702	6	6	0
子会社・関連会社株式	3	6	2	2	-
その他有価証券	141,077	170,182	29,105	32,185	3,080
公社債	28,447	31,672	3,224	3,343	119
株式	12,880	32,499	19,619	19,969	349
外国証券	91,075	96,987	5,911	8,439	2,527
公社債	81,724	85,505	3,781	5,985	2,204
株式等	9,351	11,481	2,130	2,453	323
その他の証券	5,492	5,794	302	377	74
買入金銭債権	2,352	2,398	46	56	9
譲渡性預金	830	829	0	0	0
合計	284,132	328,065	43,932	50,048	6,116
公社債	170,803	188,845	18,042	21,197	3,154
株式	12,880	32,499	19,619	19,969	349
外国証券	91,775	97,695	5,920	8,448	2,527
公社債	82,420	86,208	3,787	5,992	2,204
株式等	9,354	11,487	2,132	2,455	323
その他の証券	5,492	5,794	302	377	74
買入金銭債権	2,352	2,398	46	56	9
譲渡性預金	830	829	0	0	0

（注）1 本表には、金融商品取引法上の有価証券として取り扱うことが適当と認められるもの等を含んでおります。

2 市場価格のない株式等および組合等は本表から除いています。組合等は主に匿名組合、投資事業組合等であり、これらは「時価の算定に関する会計基準の適用指針」（企業会計基準適用指針第31号 2019年7月4日）第26項または第27項に従い、時価開示の対象とはしていません。

・市場価格のない株式等および組合等の帳簿価額は以下のとおりであります。

(単位：億円)

区分	前事業年度末 (2021年3月31日)	当事業年度末 (2022年3月31日)
満期保有目的の債券	-	-
非上場外国公社債	-	-
その他	-	-
責任準備金対応債券	-	-
子会社・関連会社株式	1,767	1,987
非上場国内株式 (店頭売買株式を除く)	55	55
非上場外国株式 (店頭売買株式を除く)	53	53
その他	1,658	1,878
その他有価証券	1,314	4,526
非上場国内株式 (店頭売買株式を除く)	449	371
非上場外国株式 (店頭売買株式を除く)	271	90
非上場外国公社債	-	-
その他	592	4,064
合計	3,081	6,514

- (注) 1 本表には、金融商品取引法上の有価証券として取り扱うことが適当と認められるもの等を含んでおります。  
2 市場価格のない株式等および組合等のうち、外国証券の為替を評価した差損益は以下のとおりであります。  
(前事業年度末：18億円、当事業年度末：321億円)

#### 金銭の信託の時価情報

(単位：億円)

区分	貸借対照表 計上額	時価	差損益	うち差益	うち差損
前事業年度末 (2021年3月31日)	77	77	32	46	14
当事業年度末 (2022年3月31日)	121	121	9	21	11

- (注) 1 本表記載の時価相当額の算定は、金銭の信託の受託者が合理的に算定した価格によっております。  
2 差損益には金銭の信託内で設定しているデリバティブ取引に係る差損益も含んでおります。

## 3. 経常利益等の明細（基礎利益）

（単位：億円）

区分	前事業年度 (自 2020年4月1日 至 2021年3月31日)	当事業年度 (自 2021年4月1日 至 2022年3月31日)
基礎収益	34,378	36,811
保険料等収入	22,854	22,761
資産運用収益	9,809	8,951
うち利息及び配当金等収入	8,365	8,311
その他経常収益	1,682	5,056
その他基礎収益(a)	31	41
基礎費用	29,572	31,847
保険金等支払金	19,875	24,127
責任準備金等繰入額	2,583	448
資産運用費用	751	777
事業費	4,037	4,102
その他経常費用	2,324	2,391
その他基礎費用(b)	0	0
基礎利益 A	4,805	4,964
キャピタル収益	3,761	3,519
金銭の信託運用益	48	7
売買目的有価証券運用益	-	-
有価証券売却益	3,712	3,511
金融派生商品収益	-	-
為替差益	-	-
その他キャピタル収益(c)	0	0
キャピタル費用	3,342	2,833
金銭の信託運用損	-	-
売買目的有価証券運用損	-	-
有価証券売却損	1,253	2,215
有価証券評価損	12	84
金融派生商品費用	1,728	386
為替差損	315	104
その他キャピタル費用(d)	31	41
キャピタル損益 B	419	685
キャピタル損益含み基礎利益 A + B	5,224	5,649
臨時収益	3,262	4,945
再保険収入	-	-
危険準備金戻入額	286	-
個別貸倒引当金戻入額	-	-
その他臨時収益(注) 1	2,976	4,945
臨時費用	4,749	6,805
再保険料	-	-
危険準備金繰入額	-	-
個別貸倒引当金繰入額	16	44
特定海外債権引当勘定繰入額	-	-
貸付金償却	0	0
その他臨時費用(注) 2	4,732	6,761
臨時損益 C	1,486	1,860
経常利益 A + B + C	3,737	3,789

(注) 1 その他臨時収益には、保険業法施行規則第71条第1項に規定する再保険を付した部分に相当する個人保険・個人年金の責任準備金の金額（前事業年度：2,976億円、当事業年度：4,945億円）を記載しております。

(注) 2 その他臨時費用には、保険業法施行規則第71条第1項に規定する再保険を付したことによる個人保険・個人年金の再保険料（前事業年度：3,770億円、当事業年度：6,032億円）、投資損失引当金繰入額（前事業年度：2億円、当事業年度：2億円）及び保険業法施行規則第69条第5項の規定により責任準備金を追加して積み立てた金額（前事業年度：959億円、当事業年度：725億円）の合計額を記載しております。

(参考)

その他基礎収益等の内訳

(単位：億円)

区分	前事業年度 (自 2020年4月1日 至 2021年3月31日)	当事業年度 (自 2021年4月1日 至 2022年3月31日)
その他基礎収益(a)	31	41
マーケット・ヴァリュアー・アジャストメントに係る解約返戻金額の影響額	-	-
外貨建て保険契約に係る市場為替レート変動の影響額	31	41
その他基礎費用(b)	0	0
マーケット・ヴァリュアー・アジャストメントに係る解約返戻金額の影響額	0	0
外貨建て保険契約に係る市場為替レート変動の影響額	-	-
基礎利益への影響額 (a)-(b)	31	41
その他キャピタル収益(c)	0	0
マーケット・ヴァリュアー・アジャストメントに係る解約返戻金額の影響額	0	0
外貨建て保険契約に係る市場為替レート変動の影響額	-	-
その他キャピタル費用(d)	31	41
マーケット・ヴァリュアー・アジャストメントに係る解約返戻金額の影響額	-	-
外貨建て保険契約に係る市場為替レート変動の影響額	31	41
キャピタル損益への影響 (c)-(d)	31	41

## 4. 保険業法に基づく債権の状況

(単位：億円、%)

区分	前事業年度末 (2021年3月31日)	当事業年度末 (2022年3月31日)
破産更生債権及びこれらに準ずる債権	0	0
危険債権	32	72
要管理債権	-	-
貸付条件緩和債権	8	11
小計	41	84
(対合計比) /	(0.08)	(0.12)
正常債権	48,856	73,178
合計	48,898	73,262

- (注) 1 破綻先及び実質破綻先に対する担保・保証付債券等について、債券額から担保の評価額及び保証等による回収が可能と認められる金額を控除した残額を取立不能見込額として債券額から直接減額しております。その金額は、2021年度末が破産更生債権及びこれらに準ずる債権額1百万円、2020年度末が破産更生債権及びこれらに準ずる債権額1百万円であります。
- 2 破産更生債権及びこれらに準ずる債権とは、破産手続開始、更生手続開始又は再生手続開始の申立て等の事由により経営破綻に陥っている債務者に対する債権及びこれらに準ずる債権であります。
- 3 危険債権とは、債務者が経営破綻の状態には至っていないが、財政状態及び経営成績が悪化し、契約に従った債権の元本の回収及び利息の受取りができない可能性の高い債権であります。(注2に掲げる債権を除く。)
- 4 三月以上延滞債権とは、元本又は利息の支払が約定支払日の翌日から三月以上遅延している貸出金であります。(注2及び3に掲げる債権を除く。)
- 5 貸出条件緩和貸付金とは、債務者の経営再建又は支援を図ることを目的として、金利の減免、利息の支払猶予、元本の返済猶予、債権放棄その他の債務者に有利となる取決めを行なった貸付金(注2から4に掲げる債権を除く。)であります。
- 6 正常債権とは、債務者の財政状態及び経営成績に特に問題がないものとして、注2から5までに掲げる債権以外のものに区分される債権であります。

## 5. ソルベンシー・マージン比率

(単位：億円)

項目	前事業年度末 (2021年3月31日)	当事業年度末 (2022年3月31日)
ソルベンシー・マージン総額(A)	69,904	64,837
資本金等*1	4,685	4,302
価格変動準備金	2,334	2,504
危険準備金	5,998	5,998
一般貸倒引当金	3	2
(その他有価証券評価差額金(税効果控除前)・繰延ヘッジ損益(税効果控除前))×90%(マイナスの場合100%)	31,545	26,426
土地の含み損益×85%(マイナスの場合100%)	2,556	3,617
全期チルメル式責任準備金相当額超過額	21,646	20,792
負債性資本調達手段等	8,668	8,393
全期チルメル式責任準備金相当額超過額及び負債性資本調達手段等のうち、マージンに算入されない額	8,256	7,690
控除項目	-	5
その他	722	496
リスクの合計額 $\sqrt{(R_1+R_8)^2+(R_2+R_3+R_7)^2}+R_4$ (B)	14,916	14,291
保険リスク相当額 $R_1$	674	679
第三分野保険の保険リスク相当額 $R_8$	1,662	1,589
予定利率リスク相当額 $R_2$	1,793	1,657
最低保証リスク相当額 $R_7$ *2	29	29
資産運用リスク相当額 $R_3$	12,571	12,098
経営管理リスク相当額 $R_4$	334	321
ソルベンシー・マージン比率 $\frac{(A)}{(1/2) \times (B)} \times 100$	937.2%	907.3%

\*1 社外流出予定額及び評価・換算差額等を除いております。

\*2 標準的方式を用いて算出しております。

(注) 上記は、保険業法施行規則第86条、第87条及び平成8年大蔵省告示第50号の規定に基づいて算出しております。

## (参考) 連結ソルベンシー・マージン比率

(単位: 億円)

項目	前事業年度末 (2021年3月31日)	当事業年度末 (2022年3月31日)
ソルベンシー・マージン総額(A)	68,174	63,104
資本金等*1	4,705	4,313
価格変動準備金	2,334	2,504
危険準備金	5,998	5,998
異常危険準備金	-	-
一般貸倒引当金	3	2
(その他有価証券評価差額金(税効果控除前)・繰延ヘッジ 損益(税効果控除前))×90%(マイナスの場合100%)	31,545	26,426
土地の含み損益×85%(マイナスの場合100%)	2,556	3,617
未認識数理計算上の差異及び未認識過去勤務費用の合計額	63	155
全期チルメル式責任準備金相当額超過額	21,646	20,792
負債性資本調達手段等	8,668	8,393
全期チルメル式責任準備金相当額超過額及び負債性資本調達 手段等のうち、マージンに算入されない額	8,256	7,690
控除項目	1,686	1,905
その他	722	496
リスクの合計額 $\sqrt{(R_1^2+R_5^2+R_6^2+R_8^2+R_9^2)}+(R_2+R_3+R_7)^2+R_4+R_6$ (B)	14,387	13,695
保険リスク相当額 R <sub>1</sub>	674	679
一般保険リスク相当額 R <sub>5</sub>	-	-
巨大災害リスク相当額 R <sub>6</sub>	-	-
第三分野保険の保険リスク相当額 R <sub>8</sub>	1,662	1,589
少額短期保険業者の保険リスク相当額 R <sub>9</sub>	-	0
予定利率リスク相当額 R <sub>2</sub>	1,793	1,657
最低保証リスク相当額 R <sub>7</sub> *2	29	29
資産運用リスク相当額 R <sub>3</sub>	12,045	11,505
経営管理リスク相当額 R <sub>4</sub>	324	309
ソルベンシー・マージン比率 $\frac{(A)}{(1/2) \times (B)} \times 100$	947.7%	921.5%

\*1 社外流出予定額及びその他の包括利益累計額等を除いております。

\*2 標準的方式を用いて算出しております。

(注) 上記は、保険業法施行規則第86条の2、第88条及び平成23年金融庁告示第23号の規定に基づいて算出しております。



## 6. 特別勘定の状況

## (1) 特別勘定資産残高の状況

(単位：億円)

区分	前事業年度末 (2021年3月31日)		当事業年度末 (2022年3月31日)	
	金額		金額	
個人変額保険	607		628	
個人変額年金保険	342		334	
団体年金保険	14,800		16,686	
特別勘定計	15,751		17,650	

## (2) 個人変額保険（特別勘定）の状況

## 保有契約高

(単位：千件、億円)

区分	前事業年度末 (2021年3月31日)		当事業年度末 (2022年3月31日)	
	件数	金額	件数	金額
変額保険(有期型)	0	0	0	0
変額保険(終身型)	39	2,429	38	2,381
合計	39	2,429	38	2,381

(注) 保有契約高には定期保険特約部分を含んでおります。

## 年度末個人変額保険特別勘定資産の内訳

(単位：億円、%)

区分	前事業年度末 (2021年3月31日)		当事業年度末 (2022年3月31日)	
	金額	構成比	金額	構成比
現預金・コールローン	0	0.0	0	0.0
有価証券	573	94.4	600	95.5
公社債	159	26.3	172	27.4
株式	175	28.9	186	29.6
外国証券	238	39.2	242	38.5
公社債	62	10.3	62	10.0
株式等	175	28.9	179	28.5
その他の証券	-	-	-	-
貸付金	-	-	-	-
その他	34	5.6	28	4.5
貸倒引当金	-	-	-	-
合計	607	100.0	628	100.0

## 個人変額保険特別勘定の運用収支状況

(単位：億円)

区分	前事業年度 (自 2020年4月1日 至 2021年3月31日)		当事業年度 (自 2021年4月1日 至 2022年3月31日)	
	金額		金額	
利息配当金等収入	8		9	
有価証券売却益	23		35	
有価証券償還益	-		-	
有価証券評価益	149		132	
為替差益	1		0	
金融派生商品収益	0		0	
その他の収益	0		0	
有価証券売却損	11		4	
有価証券償還損	-		-	
有価証券評価損	36		122	
為替差損	0		1	
金融派生商品費用	0		0	
その他の費用	0		0	
収支差額	134		50	

## 個人変額保険特別勘定に関する有価証券等の時価情報

## ・ 売買目的有価証券の評価損益

(単位：億円)

区分	前事業年度末 (2021年3月31日)		当事業年度末 (2022年3月31日)	
	貸借対照表計上額	当期の損益に 含まれた評価損益	貸借対照表計上額	当期の損益に 含まれた評価損益
売買目的有価証券	573	113	600	9

## ・ 金銭の信託の時価情報

前事業年度末、当事業年度末ともに残高がないため、記載していません。

## (3) 個人変額年金保険（特別勘定）の状況

## 保有契約高

(単位：千件、億円)

区分	前事業年度末 (2021年3月31日)		当事業年度末 (2022年3月31日)	
	件数	金額	件数	金額
個人変額年金保険	5	252	4	211

(注) 保有契約高には年金支払開始後契約を含んでおります。

## 年度末個人変額年金保険特別勘定資産の内訳

(単位：億円、%)

区分	前事業年度末 (2021年3月31日)		当事業年度末 (2022年3月31日)	
	金額	構成比	金額	構成比
現預金・コールローン	3	1.0	2	0.8
有価証券	318	93.2	316	94.4
公社債	81	23.9	90	26.9
株式	72	21.3	75	22.6
外国証券	40	11.8	42	12.7
公社債	15	4.6	17	5.2
株式等	24	7.2	24	7.5
その他の証券	123	36.2	107	32.2
貸付金	-	-	-	-
その他	20	5.9	15	4.7
貸倒引当金	-	-	-	-
合計	342	100.0	334	100.0

## 個人変額年金保険特別勘定の運用収支状況

(単位：億円)

区分	前事業年度 (自 2020年4月1日 至 2021年3月31日)	当事業年度 (自 2021年4月1日 至 2022年3月31日)
	金額	金額
利息配当金等収入	18	14
有価証券売却益	5	8
有価証券償還益	-	-
有価証券評価益	98	81
為替差益	0	0
金融派生商品収益	0	0
その他の収益	0	0
有価証券売却損	3	1
有価証券償還損	-	0
有価証券評価損	45	91
為替差損	0	0
金融派生商品費用	0	0
その他の費用	0	0
収支差額	73	11

## 個人変額年金保険特別勘定に関する有価証券等の時価情報

## ・ 売買目的有価証券の評価損益

(単位：億円)

区分	前事業年度末 (2021年3月31日)		当事業年度末 (2022年3月31日)	
	貸借対照表計上額	当期の損益に 含まれた評価損益	貸借対照表計上額	当期の損益に 含まれた評価損益
売買目的有価証券	318	52	316	10

## ・ 金銭の信託の時価情報

前事業年度末、当事業年度末ともに残高がないため、記載していません。

## 7. 有価証券明細表(一般勘定)

(単位:億円、%)

区分	前事業年度末 (2021年3月31日)		当事業年度末 (2022年3月31日)	
	金額	占率	金額	占率
国債	146,721	45.1	154,696	48.8
地方債	1,077	0.3	1,060	0.3
社債	19,602	6.0	18,271	5.8
うち公社・公団債	3,935	1.2	3,868	1.2
株式	35,691	11.0	32,927	10.4
外国証券	114,026	35.1	101,434	32.0
公社債	98,112	30.2	86,201	27.2
株式等	15,914	4.9	15,233	4.8
その他の証券	8,183	2.5	8,587	2.7
合計	325,302	100.0	316,976	100.0

## 8. 貸付金残存期間別残高(一般勘定)

(単位:億円)

区分	1年以下	1年超 3年以下	3年超 5年以下	5年超 7年以下	7年超 10年以下	10年超 (期間の定めのないものを含む)	合計
前事業年度末(2021年3月31日)							
変動金利	99	199	387	135	119	3,082	4,023
固定金利	3,157	3,396	3,589	2,876	2,323	3,472	18,816
一般貸付計	3,256	3,596	3,976	3,011	2,442	6,554	22,839
当事業年度末(2022年3月31日)							
変動金利	197	490	294	296	202	3,416	4,898
固定金利	3,263	3,391	3,945	2,026	1,814	3,656	18,098
一般貸付計	3,461	3,881	4,240	2,323	2,017	7,073	22,996

## 9. 海外投融資明細表(一般勘定)

## 外貨建資産

(単位:億円、%)

区分	前事業年度末 (2021年3月31日)		当事業年度末 (2022年3月31日)	
	金額	占率	金額	占率
公社債	90,172	74.1	79,155	71.4
株式	11,966	9.8	12,472	11.2
現預金・その他	2,149	1.8	3,581	3.2
小計	104,288	85.7	95,209	85.8

## 円貨額が確定した外貨建資産

(単位:億円、%)

区分	前事業年度末 (2021年3月31日)		当事業年度末 (2022年3月31日)	
	金額	占率	金額	占率
公社債	-	-	-	-
現預金・その他	2,723	2.2	2,497	2.3
小計	2,723	2.2	2,497	2.3

## 円貨建資産

(単位：億円、%)

区分	前事業年度末 (2021年3月31日)		当事業年度末 (2022年3月31日)	
	金額	占率	金額	占率
非居住者貸付	259	0.2	324	0.3
公社債(円建外債)・その他	14,377	11.8	12,896	11.6
小計	14,636	12.0	13,221	11.9

## 合計

(単位：億円、%)

区分	前事業年度末 (2021年3月31日)		当事業年度末 (2022年3月31日)	
	金額	占率	金額	占率
海外投融資	121,648	100.0	110,928	100.0

(注) 「円貨額が確定した外貨建資産」は、為替予約等が付されていることにより決済時の円貨額が確定し、当該円貨額を資産の貸借対照表価額としているものであります。

(参考4) 第一フロンティア生命保険株式会社の一般社団法人生命保険協会の定める決算発表様式に準ずる情報

参考として、第一フロンティア生命保険株式会社の単体情報のうち、一般社団法人生命保険協会の定める決算発表様式に準ずる情報を以下のとおり記載しております。

## 1. 主要業績

### (1) 保有契約高及び新契約高

#### 保有契約高

(単位：千件、億円、%)

区分	前事業年度末 (2021年3月31日)				当事業年度末 (2022年3月31日)			
	件数	前年度末比	金額	前年度末比	件数	前年度末比	金額	前年度末比
個人保険	734	106.0	51,541	117.7	827	112.8	60,373	117.1
個人年金保険	829	90.6	41,663	98.8	731	88.3	37,970	91.1
団体保険	-	-	-	-	-	-	-	-
団体年金保険	-	-	-	-	-	-	-	-

(注) 個人年金保険については、年金支払開始前契約の年金支払開始時における年金原資と年金支払開始後契約の責任準備金を合計したものであります。

#### 新契約高

(単位：千件、億円、%)

区分	前事業年度 (自 2020年4月1日 至 2021年3月31日)					当事業年度 (自 2021年4月1日 至 2022年3月31日)				
	件数	金額	新契約	転換による 純増加	前年度比	件数	金額	新契約	転換による 純増加	前年度比
個人保険	69	5,190	5,190	-	63.1	81	6,093	6,093	-	117.4
個人年金保険	57	2,182	2,182	-	56.0	101	4,500	4,500	-	206.2
団体保険	-	-	-	-	-	-	-	-	-	-
団体年金保険	-	-	-	-	-	-	-	-	-	-

(注) 新契約の個人年金保険の金額は年金支払開始時における年金原資であります。

### (2) 年換算保険料

#### 保有契約

(単位：億円、%)

区分	前事業年度末 (2021年3月31日)	前年度末比	当事業年度末 (2022年3月31日)	前年度末比
個人保険	4,186	117.1	4,960	118.5
個人年金保険	4,423	98.2	4,023	90.9
合計	8,610	106.6	8,983	104.3
うち医療保障・ 生前給付保障等	15	-	30	193.8

#### 新契約

(単位：億円、%)

区分	前事業年度 (自 2020年4月1日 至 2021年3月31日)	前年度比	当事業年度 (自 2021年4月1日 至 2022年3月31日)	前年度比
個人保険	529	72.2	602	113.8
個人年金保険	246	52.9	577	234.3
合計	775	64.7	1,179	152.1
うち医療保障・ 生前給付保障等	15	-	13	88.9

(注) 1 「年換算保険料」とは、1回当たりの保険料について保険料の支払方法に応じた係数を乗じ、1年当たりの保険料に換算した金額であります(一時払契約等は、保険料を保険期間で除した金額)。

2 「医療保障・生前給付保障等」には、医療保障給付(入院給付、手術給付等)、生前給付保障給付(特定疾病給付、介護給付等)、保険料払込免除給付(障害を事由とするものは除く。特定疾病罹患、介護等を事由とするものを含む。)等に該当する部分の年換算保険料を計上しております。

## 2. 一般勘定資産の運用状況

## (1) 資産の構成

(単位：億円、%)

区分	前事業年度末 (2021年3月31日)		当事業年度末 (2022年3月31日)	
	金額	占率	金額	占率
現預金・コールローン	7,858	9.1	10,517	11.7
買現先勘定	-	-	-	-
債券貸借取引支払保証金	-	-	-	-
買入金銭債権	-	-	160	0.2
商品有価証券	-	-	-	-
金銭の信託	11,232	13.0	10,747	11.9
有価証券	64,815	74.8	63,948	71.0
公社債	16,457	19.0	16,635	18.5
株式	-	-	-	-
外国証券	46,506	53.7	45,591	50.6
公社債	46,506	53.7	45,591	50.6
株式等	-	-	-	-
その他の証券	1,851	2.1	1,722	1.9
貸付金	-	-	-	-
不動産	0	0.0	7	0.0
繰延税金資産	-	-	426	0.5
その他	2,702	3.1	4,304	4.8
貸倒引当金	0	0.0	0	0.0
合計	86,608	100.0	90,113	100.0
うち外貨建資産	52,130	60.2	53,001	58.8

(注) 不動産については建物の金額を計上しております。

## (2) 資産運用関係収益

(単位：億円)

区分	前事業年度 (自 2020年4月1日 至 2021年3月31日)	当事業年度 (自 2021年4月1日 至 2022年3月31日)
利息及び配当金等収入	1,801	1,731
預貯金利息	0	0
有価証券利息・配当金	1,797	1,726
貸付金利息	-	-
不動産賃貸料	-	-
その他利息配当金	3	4
商品有価証券運用益	-	-
金銭の信託運用益	233	-
売買目的有価証券運用益	-	-
有価証券売却益	948	369
国債等債券売却益	22	33
株式等売却益	-	-
外国証券売却益	925	336
その他	-	-
有価証券償還益	2	10
金融派生商品収益	1,227	-
為替差益	4,782	4,657
貸倒引当金戻入額	-	-
その他運用収益	0	0
合計	8,996	6,768

## (3) 資産運用関係費用

(単位：億円)

区分	前事業年度 (自 2020年4月1日 至 2021年3月31日)	当事業年度 (自 2021年4月1日 至 2022年3月31日)
支払利息	0	0
商品有価証券運用損	-	-
金銭の信託運用損	-	23
売買目的有価証券運用損	-	-
有価証券売却損	12	128
国債等債券売却損	2	14
株式等売却損	-	-
外国証券売却損	9	113
その他	-	-
有価証券評価損	-	-
国債等債券評価損	-	-
株式等評価損	-	-
外国証券評価損	-	-
その他	-	-
有価証券償還損	1	0
金融派生商品費用	-	58
為替差損	-	-
貸倒引当金繰入額	0	0
貸付金償却	-	-
賃貸用不動産等減価償却費	-	-
その他運用費用	6	6
合計	19	216

## (4) 資産運用に係わる諸効率

資産別運用利回り

(単位：%)

区分	前事業年度 (自 2020年4月1日 至 2021年3月31日)	当事業年度 (自 2021年4月1日 至 2022年3月31日)
現預金・コールローン	3.37	1.11
買現先勘定	-	-
債券貸借取引支払保証金	-	-
買入金銭債権	-	1.26
商品有価証券	-	-
金銭の信託	2.30	0.22
有価証券	13.47	10.90
うち公社債	2.81	3.92
うち株式	-	-
うち外国証券	17.69	13.84
貸付金	-	-
不動産	-	-
一般勘定計	12.04	8.13
うち海外投融資	18.23	13.93

(注) 1 利回り計算式の分母は帳簿価額ベースの日々平均残高、分子は経常損益中、資産運用収益 - 資産運用費用として算出した利回りであります。

2 海外投融資とは、外貨建資産と円建資産の合計であります。



## 売買目的有価証券の評価損益

(単位：億円)

区分	前事業年度末 (2021年3月31日)		当事業年度末 (2022年3月31日)	
	貸借対照表計上額	当期の損益に 含まれた評価損益	貸借対照表計上額	当期の損益に 含まれた評価損益
売買目的有価証券	11,232	233	10,747	23

(注) 本表には、金銭の信託等の売買目的有価証券を含んでおります。

## 有価証券の時価情報(売買目的有価証券以外の有価証券のうち時価のあるもの)

(単位：億円)

区分	前事業年度末 (2021年3月31日)					当事業年度末 (2022年3月31日)				
	帳簿 価額	時価	差損益	うち 差益	うち 差損	帳簿 価額	時価	差損益	うち 差益	うち 差損
満期保有目的の債券	-	-	-	-	-	-	-	-	-	-
責任準備金対応債券	34,025	36,093	2,068	2,273	205	35,932	36,108	175	884	708
子会社・関連会社株式	-	-	-	-	-	-	-	-	-	-
その他有価証券	28,765	30,790	2,024	2,117	93	28,297	28,176	121	355	476
公社債	4,604	4,765	160	164	3	4,723	4,758	35	72	36
株式	-	-	-	-	-	-	-	-	-	-
外国証券	22,456	24,174	1,717	1,807	89	21,711	21,535	176	262	438
公社債	22,456	24,174	1,717	1,807	89	21,711	21,535	176	262	438
株式等	-	-	-	-	-	-	-	-	-	-
その他の証券	1,705	1,851	146	146	-	1,701	1,722	20	20	-
買入金銭債権	-	-	-	-	-	161	160	1	-	1
譲渡性預金	-	-	-	-	-	-	-	-	-	-
その他	-	-	-	-	-	-	-	-	-	-
合計	62,790	66,883	4,092	4,391	298	64,230	64,284	54	1,239	1,185
公社債	16,296	17,160	863	890	27	16,600	17,029	429	547	118
株式	-	-	-	-	-	-	-	-	-	-
外国証券	44,788	47,872	3,083	3,354	271	45,767	45,373	394	671	1,066
公社債	44,788	47,872	3,083	3,354	271	45,767	45,373	394	671	1,066
株式等	-	-	-	-	-	-	-	-	-	-
その他の証券	1,705	1,851	146	146	-	1,701	1,722	20	20	-
買入金銭債権	-	-	-	-	-	161	160	1	-	1
譲渡性預金	-	-	-	-	-	-	-	-	-	-
その他	-	-	-	-	-	-	-	-	-	-

(注) 本表には、金融商品取引法上の有価証券として取り扱うことが適当と認められるもの等を含んでおります。

## ・市場価格のない株式等および組合等の帳簿価額

該当事項はありません。

## 金銭の信託の時価情報

(単位：億円)

区分	前事業年度末 (2021年3月31日)					当事業年度末 (2022年3月31日)				
	貸借対照 表計上額	時価	差損益	うち差益	うち差損	貸借対照 表計上額	時価	差損益	うち差益	うち差損
金銭の信託	11,232	11,232	233	257	24	10,747	10,747	23	24	47

(注) 1 本表記載の時価相当額の算定は、金銭の信託の受託者が合理的に算出した価格によっております。

2 差損益には当期の損益に含まれた評価損益を記載しております。

## 3. 経常利益等の明細（基礎利益）

（単位：億円）

	前事業年度 (自 2020年4月1日 至 2021年3月31日)	当事業年度 (自 2021年4月1日 至 2022年3月31日)
基礎利益 A	585	439
キャピタル収益	7,839	6,618
金銭の信託運用益	233	-
売買目的有価証券運用益	-	-
有価証券売却益	948	369
金融派生商品収益	1,227	-
為替差益	4,782	4,657
その他キャピタル収益	646	1,592
キャピタル費用	6,605	5,510
金銭の信託運用損	-	23
売買目的有価証券運用損	-	-
有価証券売却損	12	128
有価証券評価損	-	-
金融派生商品費用	-	58
為替差損	-	-
その他キャピタル費用	6,593	5,300
キャピタル損益 B	1,233	1,108
キャピタル損益含み基礎利益 A + B	1,818	1,548
臨時収益	1,903	0
再保険収入	-	-
危険準備金戻入額	-	-
個別貸倒引当金戻入額	-	0
その他臨時収益	1,903	-
臨時費用	2,573	317
再保険料	-	-
危険準備金繰入額	480	28
個別貸倒引当金繰入額	0	-
特定海外債権引当勘定繰入額	-	-
貸付金償却	-	-
その他臨時費用	2,092	288
臨時損益 C	670	317
経常利益 A + B + C	1,147	1,231

(注) 1 基礎利益には、次の金額が含まれております。

	前事業年度 (自 2020年4月1日 至 2021年3月31日)	当事業年度 (自 2021年4月1日 至 2022年3月31日)
マーケット・ヴァリュエーション・アジャストメントに係る解約返戻金額変動の影響額	635	1,477
外貨建て保険契約に係る市場為替レート変動の影響額	6,453	5,153
外貨建て保険商品対応のための通貨スワップ及び金利スワップ取引に係る受取・支払利息の額	140	146
再保険取引に係る金銭の信託等にて留保する資産より生じる影響額	11	114
保険業法施行規則第71条第1項に規定する再保険を付した部分に相当する責任準備金の額	1,903	-
保険業法施行規則第71条第1項に規定する再保険を付したことによる再保険料の額	2,092	-
サープラスリリーフ再保険の既契約解約に係る再保険料の額	-	288

2 その他キャピタル収益には、次の金額が含まれております。

	前事業年度 (自 2020年4月1日 至 2021年3月31日)	当事業年度 (自 2021年4月1日 至 2022年3月31日)

マーケット・ヴァリュー・アジャストメントに係る解約返戻金額変動の影響額	635	1,477
再保険取引に係る金銭の信託等にて留保する資産より生じる影響額	11	114

## 3 その他キャピタル費用には、次の金額が含まれております。

	前事業年度 (自 2020年4月1日 至 2021年3月31日)	当事業年度 (自 2021年4月1日 至 2022年3月31日)
外貨建て保険契約に係る市場為替レート変動の影響額	6,453	5,153
外貨建て保険商品対応のための通貨スワップ及び金利スワップ取引に係る受取・支払利息の額	140	146

## 4 その他臨時収益には、次の金額が含まれております。

	前事業年度 (自 2020年4月1日 至 2021年3月31日)	当事業年度 (自 2021年4月1日 至 2022年3月31日)
保険業法施行規則第71条第1項に規定する再保険を付した部分に相当する責任準備金の額	1,903	-

## 5 その他臨時費用には、次の金額が含まれております。

	前事業年度 (自 2020年4月1日 至 2021年3月31日)	当事業年度 (自 2021年4月1日 至 2022年3月31日)
保険業法施行規則第71条第1項に規定する再保険を付したことによる再保険料の額	2,092	-
サープラスリリース再保険の既契約解約に係る再保険料の額	-	288

## 4. 保険業法に基づく債権の状況

(単位：億円、%)

区分	前事業年度末 (2021年3月31日)	当事業年度末 (2022年3月31日)
破産更生債権及びこれらに準ずる債権	-	-
危険債権	-	-
三月以上延滞債権	-	-
貸付条件緩和債権	-	-
小計 (対合計比)	- (-)	- (-)
正常債権	3,979	5,292
合計	3,979	5,292

- (注) 1 破産更生債権及びこれらに準ずる債権とは、破産手続開始、更生手続開始又は再生手続開始の申立て等の事由により経営破綻に陥っている債務者に対する債権及びこれらに準ずる債権であります。
- 2 危険債権とは、債務者が経営破綻の状態には至っていないが、財政状態及び経営成績が悪化し、契約に従った債権の元本の回収及び利息の受取りができない可能性の高い債権であります(注1に掲げる債権を除く。)
- 3 三月以上延滞債権とは、元本又は利息の支払が約定支払日の翌日から三月以上遅延している貸付金であります。(注1及び2に掲げる債権を除く。)
- 4 貸付条件緩和債権とは、債務者の経営再建又は支援を図ることを目的として、金利の減免、利息の支払猶予、元本の返済猶予、債権放棄その他の債務者に有利となる取決めを行った貸付金であります。(注1から3に掲げる債権を除く。)
- 5 正常債権とは、債務者の財政状態及び経営成績に特に問題がないものとして、注1から4までに掲げる債権以外のものに区分される債権であります。

## 5. リスク管理債権の状況

該事項はありません。

## 6. ソルベンシー・マージン比率

(単位：億円)

項目	前事業年度末 (2021年3月31日)	当事業年度末 (2022年3月31日)
ソルベンシー・マージン総額(A)	5,707	5,089
資本金等	1,363	2,350
価格変動準備金	309	368
危険準備金	1,113	1,141
一般貸倒引当金	0	0
(その他有価証券評価差額金(税効果控除前)・繰延ヘッジ損益(税効果控除前))×90%(マイナスの場合100%)	1,822	121
土地の含み損益×85%(マイナスの場合100%)	-	-
全期チルメル式責任準備金相当額超過額	1,098	1,186
負債性資本調達手段等	-	-
全期チルメル式責任準備金相当額超過額及び負債性資本調達手段等のうち、マージンに算入されない額	-	-
控除項目	-	-
その他	-	163
リスクの合計額 $\sqrt{(R_1+R_6)^2+(R_2+R_3+R_7)^2}+R_4$ (B)	2,006	1,969
保険リスク相当額 $R_1$	1	2
第三分野保険の保険リスク相当額 $R_6$	-	-
予定利率リスク相当額 $R_2$	510	441
最低保証リスク相当額 $R_7$	27	28
資産運用リスク相当額 $R_3$	1,409	1,461
経営管理リスク相当額 $R_4$	58	38
ソルベンシー・マージン比率 $\frac{(A)}{(1/2) \times (B)} \times 100$	569.0%	516.8%

(注) 1 上記は、保険業法施行規則第86条、第87条及び平成8年大蔵省告示第50号の規定に基づいて算出しております。

2 資本金等は、社外流出予定額及び評価・換算差額等を除いています。

3 最低保証リスク相当額は、標準的方式を用いて算出しております。

## 7. 特別勘定の状況

## (1) 特別勘定資産残高の状況

(単位：億円)

区分	前事業年度末 (2021年3月31日)		当事業年度末 (2022年3月31日)	
	金額		金額	
個人変額保険	395		299	
個人変額年金保険	9,986		8,958	
団体年金保険	-		-	
特別勘定計	10,382		9,257	

## (2) 個人変額保険（特別勘定）の状況

## 保有契約高

(単位：千件、億円)

区分	前事業年度末 (2021年3月31日)		当事業年度末 (2022年3月31日)	
	件数	金額	件数	金額
変額保険（有期型）	-	-	-	-
変額保険（終身型）	44	3,850	37	3,396
合計	44	3,850	37	3,396

(注) 個人変額保険の保有契約高には、一般勘定で運用されるものを含んでおります。

## 年度末個人変額保険特別勘定資産の内訳

(単位：億円、%)

区分	前事業年度末 (2021年3月31日)		当事業年度末 (2022年3月31日)	
	金額	構成比	金額	構成比
現預金・コールローン	3	0.8	1	0.5
有価証券	392	99.2	297	99.3
公社債	-	-	-	-
株式	-	-	-	-
外国証券	-	-	-	-
公社債	-	-	-	-
株式等	-	-	-	-
その他の証券	392	99.2	297	99.3
貸付金	-	-	-	-
その他	0	0.0	0	0.2
貸倒引当金	-	-	-	-
合計	395	100.0	299	100.0

## 個人変額保険特別勘定の運用収支状況

(単位：億円)

区分	前事業年度 (自 2020年4月1日 至 2021年3月31日)	当事業年度 (自 2021年4月1日 至 2022年3月31日)
	金額	金額
利息配当金等収入	73	73
有価証券売却益	-	-
有価証券償還益	-	-
有価証券評価益	153	-
為替差益	-	-
金融派生商品収益	-	-
その他の収益	-	-
有価証券売却損	-	-
有価証券償還損	-	-
有価証券評価損	-	10
為替差損	-	-
金融派生商品費用	-	-
その他の費用	0	0
収支差額	226	62

## (3) 個人変額年金保険（特別勘定）の状況

保有契約高

(単位：千件、億円)

区分	前事業年度末 (2021年3月31日)		当事業年度末 (2022年3月31日)	
	件数	金額	件数	金額
個人変額年金保険	471	26,393	418	23,494

(注) 1 個人変額年金保険については、年金支払開始前契約の年金支払開始時における年金原資と年金支払開始後契約の責任準備金を合計したものであります。

2 個人変額年金保険の保有契約高には、一般勘定で運用されるものを含んでおります。

## 年度末個人変額年金保険特別勘定資産の内訳

(単位：億円、%)

区分	前事業年度末 (2021年3月31日)		当事業年度末 (2022年3月31日)	
	金額	構成比	金額	構成比
現預金・コールローン	39	0.4	2	0.0
有価証券	9,936	99.5	8,868	99.0
公社債	-	-	-	-
株式	-	-	-	-
外国証券	119	1.2	111	1.2
公社債	-	-	-	-
株式等	119	1.2	111	1.2
その他の証券	9,816	98.3	8,756	97.8
貸付金	-	-	-	-
その他	10	0.1	87	1.0
貸倒引当金	-	-	-	-
合計	9,986	100.0	8,958	100.0

## 個人変額年金保険特別勘定の運用収支状況

(単位：億円)

区分	前事業年度 (自 2020年4月1日 至 2021年3月31日)	当事業年度 (自 2021年4月1日 至 2022年3月31日)
	金額	金額
利息配当金等収入	562	399
有価証券売却益	-	-
有価証券償還益	-	-
有価証券評価益	719	-
為替差益	-	-
金融派生商品収益	-	-
その他の収益	-	-
有価証券売却損	-	-
有価証券償還損	-	-
有価証券評価損	-	112
為替差損	-	-
金融派生商品費用	-	-
その他の費用	9	3
収支差額	1,271	283

#### 4 【経営上の重要な契約等】

当社の豪州子会社であるTALは、豪州Westpac Banking Corporation（以下、「Westpac社」）グループにおける生命保険会社Westpac Life Insurance Services Limited（以下、「Westpac Life社」）を買収すること（以下、「本買収案件」）についての株式売買契約およびWestpac社の豪州における銀行ネットワークを通じた生命保険販売を可能とする20年間の独占販売提携契約等を先方との間で締結いたしました。

##### 1. 本買収案件の目的

TALグループは、豪州の保障性商品市場で第1位のシェア（保有年換算保険料ベース）を有し、アドバイザー・ダイレクト・ホールセール等の販売チャンネルを通じて、豪州のお客さまへ商品およびサービスを提供しております。

Westpac社は、豪州で最も古い歴史がある銀行グループであり、豪州やニュージーランドを中心に、個人・法人・機関投資家向け銀行サービス、ウェルスマネジメント事業等を幅広く展開し、優良なブランドと約1,400万人以上の強固な顧客基盤を有しております。Westpac社は、この度買収対象となるWestpac Life社を通じて豪州全土で生命保険事業を展開しており、「Westpac」、「St. George」及び「BT」といったブランドを通じて定期保険・高度障害保険・所得補償保険を販売しております。

TALグループでは、より多くのお客さまのライフサイクル・ニーズに合った商品を提供するために商品多様化や販売チャンネルの拡大に取り組んでおり、本買収案件および独占販売提携契約の締結で可能となる、Westpac社が有する顧客基盤へのアクセスにより、豪州における事業の拡大を図ってまいります。

また当社グループは、2021 - 23年度中期経営計画「Re-connect 2023」において、海外保険事業分野では「既存進出国における利益貢献の拡大と更なる成長」を掲げております。本買収案件はこれに向けた取り組みの一環であり、保険リスク中心のリスクテイク拡大による資本コスト低減や利益成長に資するものと考えております。

##### 2. 本買収案件のスキーム

Westpac社の100%子会社であるWestpac Financial Services Group Limitedが保有するWestpac Life社の全株式をTALが取得する方法で実施する予定であります。

##### 3. 異動する子会社（Westpac Life社）の概要

名称	Westpac Life Insurance Services Limited		
所在地	Level 18, Westpac Place 275 Kent Street, Sydney NSW 2000, Australia		
代表者の役職・氏名	Managing Director, Robert Daly		
事業内容	生命保険事業および関連する事業		
資本金	586.5 百万豪ドル（2021年3月末時点）		
設立年月日	1986年8月4日		
大株主及び持株比率	Westpac Financial Services Group Limited 100%		
上場会社と当該会社の関係	資本関係	記載すべき事項はありません。	
	人的関係	記載すべき事項はありません。	
	取引関係	記載すべき事項はありません。	
当該会社の最近3年間の連結経営成績及び連結財政状態（契約締結日現在）			
決算期	2018年9月期	2019年9月期	2020年9月期
純資産	1,501 百万豪ドル	1,643 百万豪ドル	1,784 百万豪ドル
総資産	9,554 百万豪ドル	10,437 百万豪ドル	3,323 百万豪ドル
1株当たり純資産	9.00 豪ドル	9.85 豪ドル	3.66 豪ドル
保険料等収入	1,170 百万豪ドル	1,243 百万豪ドル	1,110 百万豪ドル
税引前利益	317 百万豪ドル	235 百万豪ドル	279 百万豪ドル
当期純利益	198 百万豪ドル	157 百万豪ドル	178 百万豪ドル
1株当たり当期純利益	1.19 豪ドル	0.94 豪ドル	-豪ドル
1株当たり配当金	0.15 豪ドル(2018年3月)	0.09 豪ドル(2018年12月)	-豪ドル
	0.13 豪ドル(2018年6月)		
	0.25 豪ドル(2018年9月)		

（表示単位未満四捨五入）

##### 4. 株式取得の相手先（Westpac社）の概要



名称	Westpac Banking Corporation	
所在地	Level 18, 275 Kent Street, Sydney NSW 2000, Australia	
代表者の役職・氏名	Managing Director and CEO, Peter King	
事業内容	銀行事業・ウェルスマネジメント事業およびそれらに関連する事業	
資本金	41,001 百万豪ドル (2021年3月末時点)	
純資産	72,101 百万豪ドル (2021年3月末時点)	
総資産	889,459 百万豪ドル (2021年3月末時点)	
大株主及び持株比率	The Vanguard Group, Inc. 6.0% BlackRock, Inc. 5.8% (2021年3月末時点)	
上場会社と当該会社の関係	資本関係	記載すべき事項はありません。
	人的関係	記載すべき事項はありません。
	取引関係	記載すべき事項はありません。
	関連当事者への該当状況	記載すべき事項はありません。

(表示単位未満四捨五入)

## 5. 株式を取得する当社子会社(TAL)の概要

名称	TAL Dai-ichi Life Australia Pty Limited	
所在地	Level 16, 363 George Street, Sydney NSW 2000, Australia	
代表者の役職・氏名	Group CEO & Managing Director, Brett Clark	
事業内容	生命保険事業および関連する事業	
資本金	2,131 百万豪ドル (2021年3月末時点)	
設立年月日	2011年3月25日	
大株主及び持株比率	第一生命インターナショナルホールディングス合同会社 100%	
上場会社と当該会社の関係	資本関係	当社の子会社(当社及び当社子会社である第一生命インターナショナル株式会社が100%を保有する第一生命インターナショナルホールディングス合同会社の完全子会社)であります。
	人的関係	当社の執行役員1名が当該会社の取締役を務めております。
	取引関係	当社は当該会社の経営管理を行っております。

## 当該会社の最近3年間の連結経営成績及び連結財政状態(契約締結日現在)

決算期	2019年3月期	2020年3月期	2021年3月期
純資産	2,987 百万豪ドル	3,105 百万豪ドル	3,277 百万豪ドル
総資産	11,342 百万豪ドル	12,155 百万豪ドル	13,270 百万豪ドル
1株当たり純資産	1.40 豪ドル	1.46 豪ドル	1.54 豪ドル
保険料等収入	2,924 百万豪ドル	4,162 百万豪ドル	4,456 百万豪ドル
税引前利益	153 百万豪ドル	207 百万豪ドル	254 百万豪ドル
当期純利益	111 百万豪ドル	155 百万豪ドル	172 百万豪ドル
1株当たり当期純利益	0.05 豪ドル	0.07 豪ドル	0.08 豪ドル
1株当たり配当金	0.02 豪ドル	- 豪ドル	0.03 豪ドル

(表示単位未満四捨五入)

## 6. 取得株式数、取得価額及び取得前後の所有株式の状況

異動前の所有株式数	0株 (議決権の数 0個) (議決権所有割合 0%)
取得株式数	551,780,468 株 1 (議決権の数: 551,780,468 個)
取得価格	買収対価 2 900 百万豪ドル (約 728 億円 3) アドバイザー費用等(概算額) 10-15 百万豪ドル (約 8-12 億円 3) 合計(概算額) 910-915 百万豪ドル (約 736-740 億円 3)
総投資金額 4	1,250 百万豪ドル (約 1,011 億円 3)
異動後の所有株式数	551,780,468 株 1 (議決権の数 551,780,468 個) (議決権所有割合 100% (間接所有分 100%))

- 1 全株式を取得する予定。記載の株式数は2021年3月末時点のもの。
- 2 TALがWestpacグループに支払う買収対価。
- 3 1豪ドル=80.86円で換算。
- 4 総投資金額は、取得株式の対価として相手先に支払う買収対価と第一生命ホールディングスからの追加出資額の総額。

## 7. 日程

2021年8月8日 TALによる株式売買契約等の締結日

2022年8月~2023年1月 クロージング(予定) 5

- 5 関係当局等からの認可・承認が前提。

## 5 【研究開発活動】

該当事項はありません。

### 第3 【設備の状況】

#### 1 【設備投資等の概要】

当連結会計年度の設備投資は、主として国内生命保険事業において、投資用不動産の新設・建替、営業用不動産の新設・建替、システム開発・保守等を行いました。

当連結会計年度の設備投資の総額は1,641億円であり、セグメントごとの設備投資について示すと、次のとおりであります。

セグメントの名称	設備投資の金額 (億円)
国内生命保険事業	1,572
海外保険事業	68
その他事業	0
合計	1,641

なお、当連結会計年度において、重要な設備の除却、売却等はありません。

## 2 【主要な設備の状況】

## (1) 提出会社

該当事項はありません。

## (2) 国内子会社

2022年3月31日現在

会社名	主な事業所名(注)2 (所在地)	セグメント の名称	設備の 内容 (注)3	帳簿価額(億円)(注)4				従業員数(名) 上段:内勤職 下段:営業職
				建物及び 構築物 (注)5	土地 (面積千㎡) [借地面積千㎡] (注)6	その他 (注)7	合計	
第一生命保険 株式会社	本社 (東京都千代田区)	国内生命 保険事業	投資用	35	497 (1)	-	532	2,194 378
			営業用	233	714 (4)	74	1,022	
	北海道 札幌総合支社 (北海道札幌市中央区) 他27物件	国内生命 保険事業	投資用	32	60 (9) [0]	2	95	337 2,043
			営業用	20	19 (12) [0]	0	39	
	東北 仙台総合支社 (宮城県仙台市青葉区) 他35物件	国内生命 保険事業	投資用	70	161 (14)	-	231	395 2,880
			営業用	19	32 (15)	-	51	
	関東 千葉総合支社 (千葉県千葉市中央区) 他268物件	国内生命 保険事業	投資用	1,569	4,302 (313) [15]	-	5,871	3,950 13,877
			営業用	357	967 (160) [1]	2	1,326	
	中部 新潟支社 (新潟県新潟市中央区) 他104物件	国内生命 保険事業	投資用	206	307 (36) [5]	-	513	1,317 8,356
			営業用	78	103 (42) [0]	-	182	
	近畿 姫路支社 (兵庫県姫路市白銀町) 他87物件	国内生命 保険事業	投資用	201	441 (20) [6]	-	642	1,299 5,345
			営業用	53	112 (28) [0]	-	166	
	中国 広島総合支社 (広島県広島市南区) 他30物件	国内生命 保険事業	投資用	35	49 (7)	-	84	350 2,269
			営業用	14	25 (12)	-	39	
	四国 東四国支社 (香川県高松市寿町) 他9物件	国内生命 保険事業	投資用	15	20 (2)	-	35	188 1,138
			営業用	10	16 (3)	-	26	
	九州 長崎支社 (長崎県長崎市西坂町) 他79物件	国内生命 保険事業	投資用	144	145 (21) [8]	0	290	884 5,183
			営業用	52	73 (32)	-	126	

(注) 1 現在休止中の主要な設備はありません。

2 主な事業所名には地域毎の営業拠点名を記載しております。

3 営業用と同一の不動産において賃貸している部分を投資用として記載しております。

4 帳簿価額の営業用と投資用の区分については、賃貸している建物の床面積と営業用の建物の床面積との比率により按分しております。

- 5 賃借している建物への内部造作は少額であるため、一括して本社に計上しております。
- 6 賃借している土地の面積については、[ ]で外書きしております。なお、当社は不動産に係る賃借料として、120億円(うち土地14億円、建物105億円)を支払っております。
- 7 帳簿価額のうち「その他」は、リース資産43億円、建設仮勘定5億円、その他の有形固定資産30億円であります。なお、その他の有形固定資産の主なものは什器等であり、各事業所で使用する什器等は少額であるため、一括して本社に計上しております。

## (3) 在外子会社

2022年3月31日現在

会社名	所在国 (所在地)	セグメント の名称	設備の 内容 (注)2	帳簿価額 (注)3				通貨 単位	従業員数 (名)
				建物及び 構築物	土地 (面積千㎡)	その他	合計		
Protective Life Corporation	米国 バーミン グハム	海外保険事業	投資用	6	3 (67)	-	9	百万 米ドル	3,579
			営業用	135	24 (109)	57	217		

- (注) 1 金額等については各社の連結子会社に関する数値を含んでおります。
- 2 営業用と同一の不動産において賃貸している部分を投資用として記載しております。
- 3 帳簿価額の営業用と投資用の区分については、賃貸している建物の床面積と営業用の建物の床面積との比率により按分しております。

## 3 【設備の新設、除却等の計画】

## (1) 重要な設備の新設等の計画

2022年3月31日現在

会社名	事業所名 (所在地)	セグメント の名称	設備の内容	資金調達 方法	着手 年月	完了予定 年月
第一生命保険 株式会社	DNタワー21 共同所有者の持分取得 (東京都千代田区) (注)1	-	オフィス	自己 資金	2020年 3月	2022年 4月
第一生命保険 株式会社	内幸町一丁目街区 南地区第 一種市街地再開発事業(保留 床) (東京都千代田区)	-	オフィス	自己 資金	未定	未定

- (注) 1 事業所名は2022年4月取得完了により第一生命日比谷ファーストに変更しております。  
 2 投資予定額については、契約相手方との取決めにより開示を控えさせていただきます。  
 また、単一セグメントであるため、セグメントの名称については記載を省略しております。

## (2) 重要な設備の除却等の計画

該当事項はありません。

## 第4 【提出会社の状況】

## 1 【株式等の状況】

## (1) 【株式の総数等】

## 【株式の総数】

種類	発行可能株式総数(株)
普通株式	4,000,000,000
甲種類株式	100,000,000
計	4,000,000,000

(注) 当社の発行可能株式総数は、普通株式と甲種類株式をあわせて4,000,000,000株であります。

## 【発行済株式】

種類	事業年度末現在 発行数(株) (2022年3月31日)	提出日現在 発行数(株) (2022年6月21日)	上場金融商品取引所名又は登録 認可金融商品取引業協会名	内容
普通株式	1,031,348,700	1,031,348,700	東京証券取引所 市場第一部(事業年度末現在) プライム市場(提出日現在)	完全議決権株式であり、 権利内容に何ら限定のない、 当社にとって標準となる株式 (1単元の株式数 100株)
計	1,031,348,700	1,031,348,700		

## (2) 【新株予約権等の状況】

## 【ストックオプション制度の内容】

## a 第一生命保険株式会社第1回新株予約権

2011年7月29日決議 (付与対象者の区分及び人数：当社取締役10名(社外取締役を除く。)、当社執行役員16名)		
	事業年度末現在 (2022年3月31日)	提出日の前月末現在 (2022年5月31日)
新株予約権の数	238個(注)1	238個(注)1
新株予約権の目的となる株式の種類、内容及び数	当社普通株式 23,800株(注)1、2、6	当社普通株式 23,800株 (注)1、2、6
新株予約権の行使時の払込金額	各新株予約権を行使することにより交付を受けることができる株式1株当たりの財産の価額(以下、「行使価額」という。)を1円とし、これに各新株予約権の目的である株式の数(以下、「付与株式数」という。)を乗じた金額。	同左
新株予約権の行使期間	2011年8月17日から 2041年8月16日まで	同左
新株予約権の行使により株式を発行する場合の株式の発行価格及び資本組入額	発行価格 1株当たり886円 資本組入額 1株当たり443円 (注)6	同左(注)6
新株予約権の行使の条件	(注)3、7	(注)3、7
新株予約権の譲渡に関する事項	譲渡による新株予約権の取得については、当社取締役会の承認を要する。	同左
組織再編成行為に伴う新株予約権の交付に関する事項	(注)4	(注)4



- (注) 1 新株予約権の目的である株式の種類は当社普通株式とし、付与株式数は100株となっている。  
当社普通株式は、完全議決権株式であり、権利内容に何ら限定のない、当社にとって標準となる株式である。
- 2 当社が新株予約権を割り当てる日（以下、「割当日」という。）後に、当社普通株式の株式分割又は株式併合を行う場合、付与株式数は、次の算式により調整する（調整後付与株式数を求める際、1株未満の端数は切り捨てる。）。
- 調整後付与株式数 = 調整前付与株式数 × 株式分割又は株式併合の比率
- また、上記のほか、割当日後に、当社が合併、会社分割、株式交換又は株式移転を行う場合、株式の無償割当てを行う場合その他付与株式数の調整を必要とする場合には、必要かつ合理的な範囲で付与株式数は適切に調整される。
- なお、本注記における調整は、新株予約権のうち、調整を必要とする事象の効力発生時点において権利行使されていない新株予約権に係る付与株式数についてのみ行われる。
- 3 新株予約権の割当てを受けた者（以下、「新株予約権者」という。）は、当社の取締役（監査等委員である取締役を除く。）及び執行役員、第一生命保険株式会社の取締役及び執行役員、第一フロンティア生命保険株式会社の取締役及び執行役員、並びにネオファースト生命保険株式会社の取締役及び執行役員のいずれの地位も喪失した日の翌日から10日以内に限り、新株予約権を行使することができる。
- 新株予約権者が死亡した場合には、新株予約権者の相続人は、相続原因事由発生日現在において未行使の新株予約権を承継し、これを行使することができる。ただし、行使の条件及び手続等については、当社取締役会決議に基づいて、当社及び新株予約権者との間で締結される新株予約権割当契約に定めるところによる。新株予約権者は、割当てを受けた新株予約権（その一部を放棄した場合には放棄後に残存する新株予約権）の全てを一括して行使しなければならない、その一部のみを行使することはできない。
- 新株予約権者は、1個の新株予約権の一部を行使することはできない。
- その他の新株予約権の行使の条件は、当社取締役会決議に基づいて、当社及び新株予約権者との間で締結された新株予約権割当契約に定めるところによる。
- 4 当社が、合併（当社が合併により消滅する場合に限る。）、吸収分割、新設分割、株式交換又は株式移転（これらを総称して、以下、「組織再編行為」という。）を行う場合においては、組織再編行為の効力発生日の直前の時点において残存する新株予約権（以下、「残存新株予約権」という。）を保有する新株予約権者に対し、それぞれの場合につき、会社法第236条第1項第8号イからホまでに掲げる株式会社（以下、「再編対象会社」という。）の新株予約権を以下の条件に基づきそれぞれ交付する。この場合においては、残存新株予約権は消滅し、再編対象会社は新たに新株予約権を発行するものとする。ただし、以下の条件に沿って再編対象会社の新株予約権を交付する旨を、吸収合併契約、新設合併契約、吸収分割契約、新設分割計画、株式交換契約又は株式移転計画において定めた場合に限るものとする。
- 交付する再編対象会社の新株予約権の数
- 新株予約権者が保有する残存新株予約権の数と同一の数とする。
- 新株予約権の目的である再編対象会社の株式の種類
- 再編対象会社の普通株式とする。
- 新株予約権の目的である再編対象会社の株式の数
- 組織再編行為の条件等を勘案の上、上記「新株予約権の目的となる株式の数」に準じて決定する。
- 新株予約権の行使に際して出資される財産の価額
- 交付される新株予約権の行使に際して出資される財産の価額は、以下に定める再編後の行使価額に上記に従って決定される当該新株予約権の目的である再編対象会社の株式の数を乗じて得られる金額とする。
- 再編後行使価額は、交付される各新株予約権を行使することにより交付を受けることができる再編対象会社の株式1株当たり1円とする。
- 新株予約権を行使することができる期間
- 交付される新株予約権を行使することができる期間は、組織再編行為の効力発生日から、上記「新株予約権の行使期間」に定める新株予約権を行使することができる期間の満了日までとする。
- 新株予約権の行使により株式を発行する場合における増加する資本金及び資本準備金に関する事項
- (a) 新株予約権の行使により株式を発行する場合において増加する資本金の額は、会社計算規則第17条第1項に従い算出される資本金等増加限度額の2分の1の金額とし、計算の結果生じる1円未満の端数は、これを切り上げる。
- (b) 新株予約権の行使により株式を発行する場合において増加する資本準備金の額は、上記(a)の資本金等増加限度額から上記(a)に定める増加する資本金の額を減じた額とする。
- 新株予約権の取得事由及び行使の条件
- 新株予約権の取得事由及び行使の条件は、上記「新株予約権の行使の条件」及び下記「5 新株予約権の取得事由」の定めに基づいて決定する。
- 譲渡による新株予約権の取得の制限
- 譲渡による新株予約権の取得については、再編対象会社取締役会の承認を要する。

## 5 新株予約権の取得事由

( )、( )、( )、( )又は( )の議案につき当社株主総会で承認された場合（株主総会決議が不要の場合には、取締役会決議がなされた場合）には、当社は、当社取締役会が別途定める日の到来をもって、行使されていない新株予約権を無償で取得することができる。

( ) 当社が消滅会社となる合併契約承認の議案

( ) 当社が分割会社となる分割契約又は分割計画承認の議案

( ) 当社が完全子会社となる株式交換契約又は株式移転計画承認の議案

( ) 当社の発行する全部の株式の内容として譲渡による当該株式の取得について当社の承認を要することについての定めを設ける定款変更承認の議案

( ) 新株予約権の目的である株式の内容として譲渡による当該株式の取得について当社の承認を要すること又は当該種類の株式について当社が株主総会の決議によってその全部を取得することについての定めを設ける定款変更承認の議案

新株予約権者が上記「新株予約権の行使の条件」により、新株予約権を行使することができなくなった場合には、当社は、当社取締役会が別途定める日の到来をもって、当該新株予約権者の有する新株予約権を無償で取得することができる。

新株予約権者が書面により新株予約権の全部又は一部を放棄する旨を申し出た場合には、当社は、当社取締役会が別途定める日の到来をもって、当該新株予約権を無償で取得することができる。

6 2013年5月15日開催の取締役会決議及び2013年6月24日開催の第3期定時株主総会における定款変更議案の承認可決により、2013年10月1日を効力発生日として、普通株式を1株につき100株の割合をもって分割している。また、普通株式の単元株式数は1株から100株に変更となっている。これにより「新株予約権の目的となる株式の数」及び「新株予約権の行使により株式を発行する場合の株式の発行価格及び資本組入額」が調整されている。

7 2016年10月1日より持株会社体制へ移行したことに伴い、持株会社体制移行前に発行された新株予約権について行使の条件を変更しております。

## b 第一生命保険株式会社第2回新株予約権

2012年7月31日決議 (付与対象者の区分及び人数：当社取締役11名(社外取締役を除く。)、当社執行役員16名)		
	事業年度末現在 (2022年3月31日)	提出日の前月末現在 (2022年5月31日)
新株予約権の数	698個(注)1	698個(注)1
新株予約権の目的となる株式の種類、内容及び数	当社普通株式 69,800株(注)1、2、6	当社普通株式 69,800株 (注)1、2、6
新株予約権の行使時の払込金額	各新株予約権を行使することにより交付を受けることができる株式1株当たりの財産の価額(以下、「行使価額」という。)を1円とし、これに各新株予約権の目的である株式の数(以下、「付与株式数」という。)を乗じた金額。	同左
新株予約権の行使期間	2012年8月17日から 2042年8月16日まで	同左
新株予約権の行使により株式を発行する場合の株式の発行価格及び資本組入額	発行価格 1株当たり767円 資本組入額 1株当たり384円 (注)6	同左(注)6
新株予約権の行使の条件	(注)3、7	(注)3、7
新株予約権の譲渡に関する事項	譲渡による新株予約権の取得については、当社取締役会の承認を要する。	同左
組織再編成行為に伴う新株予約権の交付に関する事項	(注)4	(注)4

- (注) 1 新株予約権の目的である株式の種類は当社普通株式とし、付与株式数は100株となっている。当社普通株式は、完全議決権株式であり、権利内容に何ら限定のない、当社にとって標準となる株式である。
- 2 当社が新株予約権を割り当てる日(以下、「割当日」という。)後に、当社普通株式の株式分割又は株式併合を行う場合、付与株式数は、次の算式により調整する(調整後付与株式数を求める際、1株未満の端数は切り捨てる。)
- $$\text{調整後付与株式数} = \text{調整前付与株式数} \times \text{株式分割又は株式併合の比率}$$
- また、上記のほか、割当日後に、当社が合併、会社分割、株式交換又は株式移転を行う場合、株式の無償割当てを行う場合その他付与株式数の調整を必要とする場合には、必要かつ合理的な範囲で付与株式数は適切に調整される。
- なお、本注記における調整は、新株予約権のうち、調整を必要とする事象の効力発生時点において権利行使されていない新株予約権に係る付与株式数についてのみ行われる。
- 3 新株予約権の割当てを受けた者(以下、「新株予約権者」という。)は、当社の取締役(監査等委員である取締役を除く。)及び執行役員、第一生命保険株式会社の取締役及び執行役員、第一フロンティア生命保険株式会社の取締役及び執行役員、並びにネオファースト生命保険株式会社の取締役及び執行役員のいずれの地位も喪失した日の翌日から10日以内に限り、新株予約権を行使することができる。
- 新株予約権者が死亡した場合には、新株予約権者の相続人は、相続原因事由発生日現在において未行使の新株予約権を承継し、これを行使することができる。ただし、行使の条件及び手続等については、当社取締役会決議に基づいて、当社及び新株予約権者との間で締結される新株予約権割当契約に定めるところによる。新株予約権者は、割当てを受けた新株予約権(その一部を放棄した場合には放棄後に残存する新株予約権)の全てを一括して行使しなければならない、その一部のみを行使することはできない。
- 新株予約権者は、1個の新株予約権の一部を行使することはできない。
- その他の新株予約権の行使の条件は、当社取締役会決議に基づいて、当社及び新株予約権者との間で締結された新株予約権割当契約に定めるところによる。

- 4 当社が、合併（当社が合併により消滅する場合に限る。）、吸収分割、新設分割、株式交換又は株式移転（これらを総称して、以下、「組織再編行為」という。）を行う場合においては、組織再編行為の効力発生日の直前の時点において残存する新株予約権（以下、「残存新株予約権」という。）を保有する新株予約権者に対し、それぞれの場合につき、会社法第236条第1項第8号イからホまでに掲げる株式会社（以下、「再編対象会社」という。）の新株予約権を以下の条件に基づきそれぞれ交付する。この場合においては、残存新株予約権は消滅し、再編対象会社は新たに新株予約権を発行するものとする。ただし、以下の条件に沿って再編対象会社の新株予約権を交付する旨を、吸収合併契約、新設合併契約、吸収分割契約、新設分割計画、株式交換契約又は株式移転計画において定めた場合に限るものとする。
- 交付する再編対象会社の新株予約権の数  
新株予約権者が保有する残存新株予約権の数と同一の数とする。
- 新株予約権の目的である再編対象会社の株式の種類  
再編対象会社の普通株式とする。
- 新株予約権の目的である再編対象会社の株式の数  
組織再編行為の条件等を勘案の上、上記「新株予約権の目的となる株式の数」に準じて決定する。
- 新株予約権の行使に際して出資される財産の価額  
交付される新株予約権の行使に際して出資される財産の価額は、以下に定める再編後の行使価額に上記に従って決定される当該新株予約権の目的である再編対象会社の株式の数を乗じて得られる金額とする。  
再編後行使価額は、交付される各新株予約権を行使することにより交付を受けることができる再編対象会社の株式1株当たり1円とする。
- 新株予約権を行使することができる期間  
交付される新株予約権を行使することができる期間は、組織再編行為の効力発生日から、上記「新株予約権の行使期間」に定める新株予約権を行使することができる期間の満了日までとする。
- 新株予約権の行使により株式を発行する場合における増加する資本金及び資本準備金に関する事項
- (a) 新株予約権の行使により株式を発行する場合において増加する資本金の額は、会社計算規則第17条第1項に従い算出される資本金等増加限度額の2分の1の金額とし、計算の結果生じる1円未満の端数は、これを切り上げる。
- (b) 新株予約権の行使により株式を発行する場合において増加する資本準備金の額は、上記(a)の資本金等増加限度額から上記(a)に定める増加する資本金の額を減じた額とする。
- 新株予約権の取得事由及び行使の条件  
新株予約権の取得事由及び行使の条件は、上記「新株予約権の行使の条件」及び下記「5 新株予約権の取得事由」の定めに基づいて決定する。
- 譲渡による新株予約権の取得の制限  
譲渡による新株予約権の取得については、再編対象会社取締役会の承認を要する。
- 5 新株予約権の取得事由
- ( )、( )、( )、( )又は( )の議案につき当社株主総会で承認された場合（株主総会決議が不要の場合には、取締役会決議がなされた場合）には、当社は、当社取締役会が別途定める日の到来をもって、行使されていない新株予約権を無償で取得することができる。
- ( ) 当社が消滅会社となる合併契約承認の議案
- ( ) 当社が分割会社となる分割契約又は分割計画承認の議案
- ( ) 当社が完全子会社となる株式交換契約又は株式移転計画承認の議案
- ( ) 当社の発行する全部の株式の内容として譲渡による当該株式の取得について当社の承認を要することについての定めを設ける定款変更承認の議案
- ( ) 新株予約権の目的である株式の内容として譲渡による当該株式の取得について当社の承認を要すること又は当該種類の株式について当社が株主総会の決議によってその全部を取得することについての定めを設ける定款変更承認の議案
- 新株予約権者が上記「新株予約権の行使の条件」により、新株予約権を行使することができなくなった場合には、当社は、当社取締役会が別途定める日の到来をもって、当該新株予約権者の有する新株予約権を無償で取得することができる。
- 新株予約権者が書面により新株予約権の全部又は一部を放棄する旨を申し出た場合には、当社は、当社取締役会が別途定める日の到来をもって、当該新株予約権を無償で取得することができる。
- 6 2013年5月15日開催の取締役会決議及び2013年6月24日開催の第3期定時株主総会における定款変更議案の承認可決により、2013年10月1日を効力発生日として、普通株式を1株につき100株の割合をもって分割している。また、普通株式の単元株式数は1株から100株に変更となっている。これにより「新株予約権の目的となる株式の数」及び「新株予約権の行使により株式を発行する場合の株式の発行価格及び資本組入額」が調整されている。
- 7 2016年10月1日より持株会社体制へ移行したことに伴い、持株会社体制移行前に発行された新株予約権について行使の条件を変更しております。

## c 第一生命保険株式会社第3回新株予約権

2013年7月31日決議 (付与対象者の区分及び人数：当社取締役11名(社外取締役を除く。)、当社執行役員17名)		
	事業年度末現在 (2022年3月31日)	提出日の前月末現在 (2022年5月31日)
新株予約権の数	526個(注)1	474個(注)1
新株予約権の目的となる株式の種類、内容及び数	当社普通株式 52,600株(注)1、2、6	当社普通株式 47,400株 (注)1、2、6
新株予約権の行使時の払込金額	各新株予約権を行使することにより交付を受けることができる株式1株当たりの財産の価額(以下、「行使価額」という。)を1円とし、これに各新株予約権の目的である株式の数(以下、「付与株式数」という。)を乗じた金額。	同左
新株予約権の行使期間	2013年8月17日から 2043年8月16日まで	同左
新株予約権の行使により株式を発行する場合の株式の発行価格及び資本組入額	発行価格 1株当たり1,301円 資本組入額 1株当たり651円 (注)6	同左(注)6
新株予約権の行使の条件	(注)3、7	(注)3、7
新株予約権の譲渡に関する事項	譲渡による新株予約権の取得については、当社取締役会の承認を要する。	同左
組織再編成行為に伴う新株予約権の交付に関する事項	(注)4	(注)4

- (注) 1 新株予約権の目的である株式の種類は当社普通株式とし、付与株式数は100株となっている。当社普通株式は、完全議決権株式であり、権利内容に何ら限定のない、当社にとって標準となる株式である。
- 2 当社普通株式の株式分割又は株式併合を行う場合、付与株式数は、次の算式により調整する(調整後付与株式数を求める際、1株未満の端数は切り捨てる。)  

$$\text{調整後付与株式数} = \text{調整前付与株式数} \times \text{株式分割又は株式併合の比率}$$
 また、上記のほか、割当日後に、当社が合併、会社分割、株式交換又は株式移転を行う場合、株式の無償割当てを行う場合その他付与株式数の調整を必要とする場合には、必要かつ合理的な範囲で付与株式数は適切に調整される。
- 3 新株予約権の割当てを受けた者(以下、「新株予約権者」という。)は、当社の取締役(監査等委員である取締役を除く。)及び執行役員、第一生命保険株式会社の取締役及び執行役員、第一フロンティア生命保険株式会社の取締役及び執行役員、並びにネオファースト生命保険株式会社の取締役及び執行役員のいずれの地位も喪失した日の翌日から10日以内に限り、新株予約権を行使することができる。  
 新株予約権者が死亡した場合には、新株予約権者の相続人は、相続原因事由発生日現在において未行使の新株予約権を承継し、これを行使することができる。ただし、行使の条件及び手続等については、当社取締役会決議に基づいて、当社及び新株予約権者との間で締結される新株予約権割当契約に定めるところによる。新株予約権者は、割当てを受けた新株予約権(その一部を放棄した場合には放棄後に残存する新株予約権)の全てを一括して行使しなければならない、その一部のみを行使することはできない。  
 新株予約権者は、1個の新株予約権の一部を行使することはできない。  
 その他の新株予約権の行使の条件は、当社取締役会決議に基づいて、当社及び新株予約権者との間で締結された新株予約権割当契約に定めるところによる。

- 4 当社が、合併（当社が合併により消滅する場合に限る。）、吸収分割、新設分割、株式交換又は株式移転（これらを総称して、以下、「組織再編行為」という。）を行う場合においては、組織再編行為の効力発生日の直前の時点において残存する新株予約権（以下、「残存新株予約権」という。）を保有する新株予約権者に対し、それぞれの場合につき、会社法第236条第1項第8号イからホまでに掲げる株式会社（以下、「再編対象会社」という。）の新株予約権を以下の条件に基づきそれぞれ交付する。この場合においては、残存新株予約権は消滅し、再編対象会社は新たに新株予約権を発行するものとする。ただし、以下の条件に沿って再編対象会社の新株予約権を交付する旨を、吸収合併契約、新設合併契約、吸収分割契約、新設分割計画、株式交換契約又は株式移転計画において定めた場合に限るものとする。
- 交付する再編対象会社の新株予約権の数  
新株予約権者が保有する残存新株予約権の数と同一の数とする。
- 新株予約権の目的である再編対象会社の株式の種類  
再編対象会社の普通株式とする。
- 新株予約権の目的である再編対象会社の株式の数  
組織再編行為の条件等を助案の上、上記「新株予約権の目的となる株式の数」に準じて決定する。
- 新株予約権の行使に際して出資される財産の価額  
交付される新株予約権の行使に際して出資される財産の価額は、以下に定める再編後の行使価額に上記に従って決定される当該新株予約権の目的である再編対象会社の株式の数を乗じて得られる金額とする。  
再編後行使価額は、交付される各新株予約権を行使することにより交付を受けることができる再編対象会社の株式1株当たり1円とする。
- 新株予約権を行使することができる期間  
交付される新株予約権を行使することができる期間は、組織再編行為の効力発生日から、上記「新株予約権の行使期間」に定める新株予約権を行使することができる期間の満了日までとする。
- 新株予約権の行使により株式を発行する場合における増加する資本金及び資本準備金に関する事項
- (a) 新株予約権の行使により株式を発行する場合において増加する資本金の額は、会社計算規則第17条第1項に従い算出される資本金等増加限度額の2分の1の金額とし、計算の結果生じる1円未満の端数は、これを切り上げる。
- (b) 新株予約権の行使により株式を発行する場合において増加する資本準備金の額は、上記(a)の資本金等増加限度額から上記(a)に定める増加する資本金の額を減じた額とする。
- 新株予約権の取得事由及び行使の条件  
新株予約権の取得事由及び行使の条件は、上記「新株予約権の行使の条件」及び下記「5 新株予約権の取得事由」の定めに基づいて決定する。
- 譲渡による新株予約権の取得の制限  
譲渡による新株予約権の取得については、再編対象会社取締役会の承認を要する。
- 5 新株予約権の取得事由
- ( )、( )、( )、( )又は( )の議案につき当社株主総会で承認された場合（株主総会決議が不要の場合には、取締役会決議がなされた場合）には、当社は、当社取締役会が別途定める日の到来をもって、行使されていない新株予約権を無償で取得することができる。
- ( ) 当社が消滅会社となる合併契約承認の議案
- ( ) 当社が分割会社となる分割契約又は分割計画承認の議案
- ( ) 当社が完全子会社となる株式交換契約又は株式移転計画承認の議案
- ( ) 当社の発行する全部の株式の内容として譲渡による当該株式の取得について当社の承認を要することについての定めを設ける定款変更承認の議案
- ( ) 新株予約権の目的である株式の内容として譲渡による当該株式の取得について当社の承認を要すること又は当該種類の株式について当社が株主総会の決議によってその全部を取得することについての定めを設ける定款変更承認の議案
- 新株予約権者が上記「新株予約権の行使の条件」により、新株予約権を行使することができなくなった場合には、当社は、当社取締役会が別途定める日の到来をもって、当該新株予約権者の有する新株予約権を無償で取得することができる。
- 新株予約権者が書面により新株予約権の全部又は一部を放棄する旨を申し出た場合には、当社は、当社取締役会が別途定める日の到来をもって、当該新株予約権を無償で取得することができる。
- 6 2013年5月15日開催の取締役会決議及び2013年6月24日開催の第3期定時株主総会における定款変更議案の承認可決により、2013年10月1日を効力発生日として、普通株式を1株につき100株の割合をもって分割している。また、普通株式の単元株式数は1株から100株に変更となっている。これにより「新株予約権の目的となる株式の数」及び「新株予約権の行使により株式を発行する場合の株式の発行価格及び資本組入額」が調整されている。
- 7 2016年10月1日より持株会社体制へ移行したことに伴い、持株会社体制移行前に発行された新株予約権について行使の条件を変更しております。

## d 第一生命保険株式会社第4回新株予約権

2014年7月31日決議 (付与対象者の区分及び人数：当社取締役11名(社外取締役を除く。)、当社執行役員17名)		
	事業年度末現在 (2022年3月31日)	提出日の前月末現在 (2022年5月31日)
新株予約権の数	591個(注)1	491個(注)1
新株予約権の目的となる株式の種類、内容及び数	当社普通株式 59,100株(注)1、2	当社普通株式 49,100株 (注)1、2
新株予約権の行使時の払込金額	各新株予約権を行使することにより交付を受けることができる株式1株当たりの財産の価額(以下、「行使価額」という。)を1円とし、これに各新株予約権の目的である株式の数(以下、「付与株式数」という。)を乗じた金額。	同左
新株予約権の行使期間	2014年8月19日から 2044年8月18日まで	同左
新株予約権の行使により株式を発行する場合の株式の発行価格及び資本組入額	発行価格 1株当たり1,367円 資本組入額 1株当たり684円	同左
新株予約権の行使の条件	(注)3、6	(注)3、6
新株予約権の譲渡に関する事項	譲渡による新株予約権の取得については、当社取締役会の承認を要する。	同左
組織再編成行為に伴う新株予約権の交付に関する事項	(注)4	(注)4

- (注) 1 新株予約権の目的である株式の種類は当社普通株式とし、付与株式数は100株となっている。当社普通株式は、完全議決権株式であり、権利内容に何ら限定のない、当社にとって標準となる株式である。
- 2 当社普通株式の株式分割又は株式併合を行う場合、付与株式数は、次の算式により調整する(調整後付与株式数を求める際、1株未満の端数は切り捨てる。)  

$$\text{調整後付与株式数} = \text{調整前付与株式数} \times \text{株式分割又は株式併合の比率}$$
 また、上記のほか、割当日後に、当社が合併、会社分割、株式交換又は株式移転を行う場合、株式の無償割当てを行う場合その他付与株式数の調整を必要とする場合には、必要かつ合理的な範囲で付与株式数は適切に調整される。
- 3 新株予約権の割当てを受けた者(以下、「新株予約権者」という。)は、当社の取締役(監査等委員である取締役を除く。)及び執行役員、第一生命保険株式会社の取締役及び執行役員、第一フロンティア生命保険株式会社の取締役及び執行役員、並びにネオファースト生命保険株式会社の取締役及び執行役員のいずれの地位も喪失した日の翌日から10日以内に限り、新株予約権を行使することができる。  
 新株予約権者が死亡した場合には、新株予約権者の相続人は、相続原因事由発生日現在において未行使の新株予約権を承継し、これを行使することができる。ただし、行使の条件及び手続等については、当社取締役会決議に基づいて、当社及び新株予約権者との間で締結される新株予約権割当契約に定めるところによる。  
 新株予約権者は、割当てを受けた新株予約権(その一部を放棄した場合には放棄後に残存する新株予約権)の全てを一括して行使しなければならない、その一部のみを行使することはできない。  
 新株予約権者は、1個の新株予約権の一部を行使することはできない。  
 その他の新株予約権の行使の条件は、当社取締役会決議に基づいて、当社及び新株予約権者との間で締結された新株予約権割当契約に定めるところによる。

- 4 当社が、合併（当社が合併により消滅する場合に限る。）、吸収分割、新設分割、株式交換又は株式移転（これらを総称して、以下、「組織再編行為」という。）を行う場合においては、組織再編行為の効力発生日の直前の時点において残存する新株予約権（以下、「残存新株予約権」という。）を保有する新株予約権者に対し、それぞれの場合につき、会社法第236条第1項第8号イからホまでに掲げる株式会社（以下、「再編対象会社」という。）の新株予約権を以下の条件に基づきそれぞれ交付する。この場合においては、残存新株予約権は消滅し、再編対象会社は新たに新株予約権を発行するものとする。ただし、以下の条件に沿って再編対象会社の新株予約権を交付する旨を、吸収合併契約、新設合併契約、吸収分割契約、新設分割計画、株式交換契約又は株式移転計画において定めた場合に限るものとする。
- 交付する再編対象会社の新株予約権の数  
新株予約権者が保有する残存新株予約権の数と同一の数とする。
- 新株予約権の目的である再編対象会社の株式の種類  
再編対象会社の普通株式とする。
- 新株予約権の目的である再編対象会社の株式の数  
組織再編行為の条件等を勘案の上、上記「新株予約権の目的となる株式の数」に準じて決定する。
- 新株予約権の行使に際して出資される財産の価額  
交付される新株予約権の行使に際して出資される財産の価額は、以下に定める再編後の行使価額に上記に従って決定される当該新株予約権の目的である再編対象会社の株式の数に乗じて得られる金額とする。  
再編後行使価額は、交付される各新株予約権を行使することにより交付を受けることができる再編対象会社の株式1株当たり1円とする。
- 新株予約権を行使することができる期間  
交付される新株予約権を行使することができる期間は、組織再編行為の効力発生日から、上記「新株予約権の行使期間」に定める新株予約権を行使することができる期間の満了日までとする。
- 新株予約権の行使により株式を発行する場合における増加する資本金及び資本準備金に関する事項
- (a) 新株予約権の行使により株式を発行する場合において増加する資本金の額は、会社計算規則第17条第1項に従い算出される資本金等増加限度額の2分の1の金額とし、計算の結果生じる1円未満の端数は、これを切り上げる。
- (b) 新株予約権の行使により株式を発行する場合において増加する資本準備金の額は、上記(a)の資本金等増加限度額から上記(a)に定める増加する資本金の額を減じた額とする。
- 新株予約権の取得事由及び行使の条件  
新株予約権の取得事由及び行使の条件は、上記「新株予約権の行使の条件」及び下記「5 新株予約権の取得事由」の定めに基づいて決定する。
- 譲渡による新株予約権の取得の制限  
譲渡による新株予約権の取得については、再編対象会社取締役会の承認を要する。
- 5 新株予約権の取得事由
- ( )、( )、( )、( )又は( )の議案につき当社株主総会で承認された場合（株主総会決議が不要の場合には、取締役会決議がなされた場合）には、当社は、当社取締役会が別途定める日の到来をもって、行使されていない新株予約権を無償で取得することができる。
- ( ) 当社が消滅会社となる合併契約承認の議案
- ( ) 当社が分割会社となる分割契約又は分割計画承認の議案
- ( ) 当社が完全子会社となる株式交換契約又は株式移転計画承認の議案
- ( ) 当社の発行する全部の株式の内容として譲渡による当該株式の取得について当社の承認を要することについての定めを設ける定款変更承認の議案
- ( ) 新株予約権の目的である株式の内容として譲渡による当該株式の取得について当社の承認を要すること又は当該種類の株式について当社が株主総会の決議によってその全部を取得することについての定めを設ける定款変更承認の議案
- 新株予約権者が上記「新株予約権の行使の条件」により、新株予約権を行使することができなくなった場合には、当社は、当社取締役会が別途定める日の到来をもって、当該新株予約権者の有する新株予約権を無償で取得することができる。
- 新株予約権者が書面により新株予約権の全部又は一部を放棄する旨を申し出た場合には、当社は、当社取締役会が別途定める日の到来をもって、当該新株予約権を無償で取得することができる。
- 6 2016年10月1日より持株会社体制へ移行したことに伴い、持株会社体制移行前に発行された新株予約権について行使の条件を変更しております。



## e 第一生命保険株式会社第5回新株予約権

2015年7月31日決議 (付与対象者の区分及び人数：当社取締役11名(社外取締役を除く。)、当社執行役員18名)		
	事業年度末現在 (2022年3月31日)	提出日の前月末現在 (2022年5月31日)
新株予約権の数	449個(注)1	365個(注)1
新株予約権の目的となる株式の種類、内容及び数	当社普通株式 44,900株(注)1、2	当社普通株式 36,500株 (注)1、2
新株予約権の行使時の払込金額	各新株予約権を行使することにより交付を受けることができる株式1株当たりの財産の価額(以下、「行使価額」という。)を1円とし、これに各新株予約権の目的である株式の数(以下、「付与株式数」という。)を乗じた金額。	同左
新株予約権の行使期間	2015年8月18日から 2045年8月17日まで	同左
新株予約権の行使により株式を発行する場合の株式の発行価格及び資本組入額	発行価格 1株当たり2,319円 資本組入額 1株当たり1,160円	同左
新株予約権の行使の条件	(注)3、6	(注)3、6
新株予約権の譲渡に関する事項	譲渡による新株予約権の取得については、当社取締役会の承認を要する。	同左
組織再編成行為に伴う新株予約権の交付に関する事項	(注)4	(注)4

- (注) 1 新株予約権の目的である株式の種類は当社普通株式とし、付与株式数は100株となっている。当社普通株式は、完全議決権株式であり、権利内容に何ら限定のない、当社にとって標準となる株式である。
- 2 当社普通株式の株式分割又は株式併合を行う場合、付与株式数は、次の算式により調整する(調整後付与株式数を求める際、1株未満の端数は切り捨てる。)  

$$\text{調整後付与株式数} = \text{調整前付与株式数} \times \text{株式分割又は株式併合の比率}$$
 また、上記のほか、割当日後に、当社が合併、会社分割、株式交換又は株式移転を行う場合、株式の無償割当てを行う場合その他付与株式数の調整を必要とする場合には、必要かつ合理的な範囲で付与株式数は適切に調整される。
- 3 新株予約権の割当てを受けた者(以下、「新株予約権者」という。)は、当社の取締役(監査等委員である取締役を除く。)及び執行役員、第一生命保険株式会社の取締役及び執行役員、第一フロンティア生命保険株式会社の取締役及び執行役員、並びにネオファースト生命保険株式会社の取締役及び執行役員のいずれの地位も喪失した日の翌日から10日以内に限り、新株予約権を行使することができる。  
 新株予約権者が死亡した場合には、新株予約権者の相続人は、相続原因事由発生日現在において未行使の新株予約権を承継し、これを行使することができる。ただし、行使の条件及び手続等については、当社取締役会決議に基づいて、当社及び新株予約権者との間で締結される新株予約権割当契約に定めるところによる。  
 新株予約権者は、割当てを受けた新株予約権(その一部を放棄した場合には放棄後に残存する新株予約権)の全てを一括して行使しなければならない、その一部のみを行使することはできない。  
 新株予約権者は、1個の新株予約権の一部を行使することはできない。  
 その他の新株予約権の行使の条件は、当社取締役会決議に基づいて、当社及び新株予約権者との間で締結された新株予約権割当契約に定めるところによる。

- 4 当社が、合併（当社が合併により消滅する場合に限る。）、吸収分割、新設分割、株式交換又は株式移転（これらを総称して、以下、「組織再編行為」という。）を行う場合においては、組織再編行為の効力発生日の直前の時点において残存する新株予約権（以下、「残存新株予約権」という。）を保有する新株予約権者に対し、それぞれの場合につき、会社法第236条第1項第8号イからホまでに掲げる株式会社（以下、「再編対象会社」という。）の新株予約権を以下の条件に基づきそれぞれ交付する。この場合においては、残存新株予約権は消滅し、再編対象会社は新たに新株予約権を発行するものとする。ただし、以下の条件に沿って再編対象会社の新株予約権を交付する旨を、吸収合併契約、新設合併契約、吸収分割契約、新設分割計画、株式交換契約又は株式移転計画において定めた場合に限るものとする。
- 交付する再編対象会社の新株予約権の数  
新株予約権者が保有する残存新株予約権の数と同一の数とする。
- 新株予約権の目的である再編対象会社の株式の種類  
再編対象会社の普通株式とする。
- 新株予約権の目的である再編対象会社の株式の数  
組織再編行為の条件等を勘案の上、上記「新株予約権の目的となる株式の数」に準じて決定する。
- 新株予約権の行使に際して出資される財産の価額  
交付される新株予約権の行使に際して出資される財産の価額は、以下に定める再編後の行使価額に上記に従って決定される当該新株予約権の目的である再編対象会社の株式の数を乗じて得られる金額とする。  
再編後行使価額は、交付される各新株予約権を行使することにより交付を受けることができる再編対象会社の株式1株当たり1円とする。
- 新株予約権を行使することができる期間  
交付される新株予約権を行使することができる期間は、組織再編行為の効力発生日から、上記「新株予約権の行使期間」に定める新株予約権を行使することができる期間の満了日までとする。
- 新株予約権の行使により株式を発行する場合における増加する資本金及び資本準備金に関する事項
- (a) 新株予約権の行使により株式を発行する場合において増加する資本金の額は、会社計算規則第17条第1項に従い算出される資本金等増加限度額の2分の1の金額とし、計算の結果生じる1円未満の端数は、これを切り上げる。
- (b) 新株予約権の行使により株式を発行する場合において増加する資本準備金の額は、上記(a)の資本金等増加限度額から上記(a)に定める増加する資本金の額を減じた額とする。
- 新株予約権の取得事由及び行使の条件  
新株予約権の取得事由及び行使の条件は、上記「新株予約権の行使の条件」及び下記「5 新株予約権の取得事由」の定めに基づいて決定する。
- 譲渡による新株予約権の取得の制限  
譲渡による新株予約権の取得については、再編対象会社取締役会の承認を要する。
- 5 新株予約権の取得事由  
( )、( )、( )、( )又は( )の議案につき当社株主総会で承認された場合（株主総会決議が不要の場合には、取締役会決議がなされた場合）には、当社は、当社取締役会が別途定める日の到来をもって、行使されていない新株予約権を無償で取得することができる。
- ( ) 当社が消滅会社となる合併契約承認の議案  
( ) 当社が分割会社となる分割契約又は分割計画承認の議案  
( ) 当社が完全子会社となる株式交換契約又は株式移転計画承認の議案  
( ) 当社の発行する全部の株式の内容として譲渡による当該株式の取得について当社の承認を要することについての定めを設ける定款変更承認の議案  
( ) 新株予約権の目的である株式の内容として譲渡による当該株式の取得について当社の承認を要すること又は当該種類の株式について当社が株主総会の決議によってその全部を取得することについての定めを設ける定款変更承認の議案
- 新株予約権者が上記「新株予約権の行使の条件」により、新株予約権を行使することができなくなった場合には、当社は、当社取締役会が別途定める日の到来をもって、当該新株予約権者の有する新株予約権を無償で取得することができる。
- 新株予約権者が書面により新株予約権の全部又は一部を放棄する旨を申し出た場合には、当社は、当社取締役会が別途定める日の到来をもって、当該新株予約権を無償で取得することができる。
- 6 2016年10月1日より持株会社体制へ移行したことに伴い、持株会社体制移行前に発行された新株予約権について行使の条件を変更しております。

## f 第一生命ホールディングス株式会社第1回新株予約権

2016年10月1日決議 (付与対象者の区分及び人数：当社取締役10名(監査等委員である取締役及び社外取締役を除く。)、当社執行役員15名、子会社の取締役等38名)		
	事業年度末現在 (2022年3月31日)	提出日の前月末現在 (2022年5月31日)
新株予約権の数	1,198個(注)1	979個(注)1
新株予約権の目的となる株式の種類、内容及び数	当社普通株式 119,800株(注)1、2	当社普通株式 97,900株 (注)1、2
新株予約権の行使時の払込金額	各新株予約権を行使することにより交付を受けることができる株式1株当たりの財産の価額(以下、「行使価額」という。)を1円とし、これに各新株予約権の目的である株式の数(以下、「付与株式数」という。)を乗じた金額。	同左
新株予約権の行使期間	2016年10月19日から 2046年10月18日まで	同左
新株予約権の行使により株式を発行する場合の株式の発行価格及び資本組入額	発行価格 1株当たり1,345円 資本組入額 1株当たり673円	同左
新株予約権の行使の条件	(注)3	(注)3
新株予約権の譲渡に関する事項	譲渡による新株予約権の取得については、当社取締役会の承認を要する。	同左
組織再編成行為に伴う新株予約権の交付に関する事項	(注)4	(注)4

- (注) 1 新株予約権の目的である株式の種類は当社普通株式とし、付与株式数は100株となっている。  
当社普通株式は、完全議決権株式であり、権利内容に何ら限定のない、当社にとって標準となる株式である。
- 2 当社普通株式の株式分割又は株式併合を行う場合、付与株式数は、次の算式により調整する(調整後付与株式数を求める際、1株未満の端数は切り捨てる。)  
調整後付与株式数 = 調整前付与株式数 × 株式分割又は株式併合の比率  
また、上記のほか、割当日後に、当社が合併、会社分割、株式交換又は株式移転を行う場合、株式の無償割当てを行う場合その他付与株式数の調整を必要とする場合には、必要かつ合理的な範囲で付与株式数は適切に調整される。
- 3 新株予約権の割当てを受けた者(以下、「新株予約権者」という。)は、当社の取締役(監査等委員である取締役を除く。)及び執行役員、第一生命保険株式会社の取締役及び執行役員、第一フロンティア生命保険株式会社の取締役及び執行役員、並びにネオファースト生命保険株式会社の取締役及び執行役員のいずれの地位も喪失した日の翌日から10日以内に限り、新株予約権を行使することができる。  
新株予約権者が死亡した場合には、新株予約権者の相続人は、相続原因事由発生日現在において未行使の新株予約権を承継し、これを行使することができる。ただし、行使の条件及び手続等については、当社取締役会決議に基づいて、当社及び新株予約権者との間で締結される新株予約権割当契約に定めるところによる。  
新株予約権者は、割当てを受けた新株予約権(その一部を放棄した場合には放棄後に残存する新株予約権)の全てを一括して行使しなければならない、その一部のみを行使することはできない。  
新株予約権者は、1個の新株予約権の一部を行使することはできない。  
その他の新株予約権の行使の条件は、当社取締役会決議に基づいて、当社及び新株予約権者との間で締結された新株予約権割当契約に定めるところによる。

- 4 当社が、合併（当社が合併により消滅する場合に限る。）、吸収分割、新設分割、株式交換又は株式移転（これらを総称して、以下、「組織再編行為」という。）を行う場合においては、組織再編行為の効力発生日の直前の時点において残存する新株予約権（以下、「残存新株予約権」という。）を保有する新株予約権者に対し、それぞれの場合につき、会社法第236条第1項第8号イからホまでに掲げる株式会社（以下、「再編対象会社」という。）の新株予約権を以下の条件に基づきそれぞれ交付する。この場合においては、残存新株予約権は消滅し、再編対象会社は新たに新株予約権を発行するものとする。ただし、以下の条件に沿って再編対象会社の新株予約権を交付する旨を、吸収合併契約、新設合併契約、吸収分割契約、新設分割計画、株式交換契約又は株式移転計画において定めた場合に限るものとする。

交付する再編対象会社の新株予約権の数

新株予約権者が保有する残存新株予約権の数と同一の数とする。

新株予約権の目的である再編対象会社の株式の種類

再編対象会社の普通株式とする。

新株予約権の目的である再編対象会社の株式の数

組織再編行為の条件等を助案の上、上記「新株予約権の目的となる株式の数」に準じて決定する。

新株予約権の行使に際して出資される財産の価額

交付される新株予約権の行使に際して出資される財産の価額は、以下に定める再編後の行使価額に上記に従って決定される当該新株予約権の目的である再編対象会社の株式の数を乗じて得られる金額とする。

再編後行使価額は、交付される各新株予約権を行使することにより交付を受けることができる再編対象会社の株式1株当たり1円とする。

新株予約権を行使することができる期間

交付される新株予約権を行使することができる期間は、組織再編行為の効力発生日から、上記「新株予約権の行使期間」に定める新株予約権を行使することができる期間の満了日までとする。

新株予約権の行使により株式を発行する場合における増加する資本金及び資本準備金に関する事項

(a) 新株予約権の行使により株式を発行する場合において増加する資本金の額は、会社計算規則第17条第1項に従い算出される資本金等増加限度額の2分の1の金額とし、計算の結果生じる1円未満の端数は、これを切り上げる。

(b) 新株予約権の行使により株式を発行する場合において増加する資本準備金の額は、上記(a)の資本金等増加限度額から上記(a)に定める増加する資本金の額を減じた額とする。

新株予約権の取得事由及び行使の条件

新株予約権の取得事由及び行使の条件は、上記「新株予約権の行使の条件」及び下記「5 新株予約権の取得事由」の定めに基づいて決定する。

譲渡による新株予約権の取得の制限

譲渡による新株予約権の取得については、再編対象会社取締役会の承認を要する。

- 5 新株予約権の取得事由

( )、( )、( )、( )又は( )の議案につき当社株主総会で承認された場合（株主総会決議が不要の場合には、取締役会決議がなされた場合）には、当社は、当社取締役会が別途定める日の到来をもって、行使されていない新株予約権を無償で取得することができる。

( ) 当社が消滅会社となる合併契約承認の議案

( ) 当社が分割会社となる分割契約又は分割計画承認の議案

( ) 当社が完全子会社となる株式交換契約又は株式移転計画承認の議案

( ) 当社の発行する全部の株式の内容として譲渡による当該株式の取得について当社の承認を要することについての定めを設ける定款変更承認の議案

( ) 新株予約権の目的である株式の内容として譲渡による当該株式の取得について当社の承認を要すること又は当該種類の株式について当社が株主総会の決議によってその全部を取得することについての定めを設ける定款変更承認の議案

新株予約権者が上記「新株予約権の行使の条件」により、新株予約権を行使することができなくなった場合には、当社は、当社取締役会が別途定める日の到来をもって、当該新株予約権者の有する新株予約権を無償で取得することができる。

新株予約権者が書面により新株予約権の全部又は一部を放棄する旨を申し出た場合には、当社は、当社取締役会が別途定める日の到来をもって、当該新株予約権を無償で取得することができる。

## g 第一生命ホールディングス株式会社第2回新株予約権

2017年8月9日決議 (付与対象者の区分及び人数：当社取締役6名(監査等委員である取締役及び社外取締役を除く。)、当社執行役員15名、子会社の取締役等37名)		
	事業年度末現在 (2022年3月31日)	提出日の前月末現在 (2022年5月31日)
新株予約権の数	1,315個(注)1	1,124個(注)1
新株予約権の目的となる株式の種類、内容及び数	当社普通株式 131,500株(注)1、2	当社普通株式 112,400株 (注)1、2
新株予約権の行使時の払込金額	各新株予約権を行使することにより交付を受けることができる株式1株当たりの財産の価額(以下、「行使価額」という。)を1円とし、これに各新株予約権の目的である株式の数(以下、「付与株式数」という。)を乗じた金額。	同左
新株予約権の行使期間	2017年8月25日から 2047年8月24日まで	同左
新株予約権の行使により株式を発行する場合の株式の発行価格及び資本組入額	発行価格 1株当たり1,569円 資本組入額 1株当たり785円	同左
新株予約権の行使の条件	(注)3	(注)3
新株予約権の譲渡に関する事項	譲渡による新株予約権の取得については、当社取締役会の承認を要する。	同左
組織再編成行為に伴う新株予約権の交付に関する事項	(注)4	(注)4

- (注) 1 新株予約権の目的である株式の種類は当社普通株式とし、付与株式数は100株となっている。  
当社普通株式は、完全議決権株式であり、権利内容に何ら限定のない、当社にとって標準となる株式である。
- 2 当社普通株式の株式分割又は株式併合を行う場合、付与株式数は、次の算式により調整する(調整後付与株式数を求める際、1株未満の端数は切り捨てる。)  
調整後付与株式数 = 調整前付与株式数 × 株式分割又は株式併合の比率  
また、上記のほか、割当日後に、当社が合併、会社分割、株式交換又は株式移転を行う場合、株式の無償割当てを行う場合その他付与株式数の調整を必要とする場合には、必要かつ合理的な範囲で付与株式数は適切に調整される。
- 3 新株予約権の割当てを受けた者(以下、「新株予約権者」という。)は、当社の取締役(監査等委員である取締役を除く。)及び執行役員、第一生命保険株式会社の取締役及び執行役員、第一フロンティア生命保険株式会社の取締役及び執行役員、並びにネオファースト生命保険株式会社の取締役及び執行役員のいずれの地位も喪失した日の翌日から10日以内に限り、新株予約権を行使することができる。  
新株予約権者が死亡した場合には、新株予約権者の相続人は、相続原因事由発生日現在において未行使の新株予約権を承継し、これを行使することができる。ただし、行使の条件及び手続等については、当社取締役会決議に基づいて、当社及び新株予約権者との間で締結される新株予約権割当契約に定めるところによる。  
新株予約権者は、割当てを受けた新株予約権(その一部を放棄した場合には放棄後に残存する新株予約権)の全てを一括して行使しなければならない、その一部のみを行使することはできない。  
新株予約権者は、1個の新株予約権の一部を行使することはできない。  
その他の新株予約権の行使の条件は、当社取締役会決議に基づいて、当社及び新株予約権者との間で締結された新株予約権割当契約に定めるところによる。

- 4 当社が、合併（当社が合併により消滅する場合に限る。）、吸収分割、新設分割、株式交換又は株式移転（これらを総称して、以下、「組織再編行為」という。）を行う場合においては、組織再編行為の効力発生日の直前の時点において残存する新株予約権（以下、「残存新株予約権」という。）を保有する新株予約権者に対し、それぞれの場合につき、会社法第236条第1項第8号イからホまでに掲げる株式会社（以下、「再編対象会社」という。）の新株予約権を以下の条件に基づきそれぞれ交付する。この場合においては、残存新株予約権は消滅し、再編対象会社は新たに新株予約権を発行するものとする。ただし、以下の条件に沿って再編対象会社の新株予約権を交付する旨を、吸収合併契約、新設合併契約、吸収分割契約、新設分割計画、株式交換契約又は株式移転計画において定めた場合に限るものとする。
- 交付する再編対象会社の新株予約権の数  
新株予約権者が保有する残存新株予約権の数と同一の数とする。
- 新株予約権の目的である再編対象会社の株式の種類  
再編対象会社の普通株式とする。
- 新株予約権の目的である再編対象会社の株式の数  
組織再編行為の条件等を助案の上、上記「新株予約権の目的となる株式の数」に準じて決定する。
- 新株予約権の行使に際して出資される財産の価額  
交付される新株予約権の行使に際して出資される財産の価額は、以下に定める再編後の行使価額に上記に従って決定される当該新株予約権の目的である再編対象会社の株式の数を乗じて得られる金額とする。  
再編後行使価額は、交付される各新株予約権を行使することにより交付を受けることができる再編対象会社の株式1株当たり1円とする。
- 新株予約権を行使することができる期間  
交付される新株予約権を行使することができる期間は、組織再編行為の効力発生日から、上記「新株予約権の行使期間」に定める新株予約権を行使することができる期間の満了日までとする。
- 新株予約権の行使により株式を発行する場合における増加する資本金及び資本準備金に関する事項
- (a) 新株予約権の行使により株式を発行する場合において増加する資本金の額は、会社計算規則第17条第1項に従い算出される資本金等増加限度額の2分の1の金額とし、計算の結果生じる1円未満の端数は、これを切り上げる。
- (b) 新株予約権の行使により株式を発行する場合において増加する資本準備金の額は、上記(a)の資本金等増加限度額から上記(a)に定める増加する資本金の額を減じた額とする。
- 新株予約権の取得事由及び行使の条件  
新株予約権の取得事由及び行使の条件は、上記「新株予約権の行使の条件」及び下記「5 新株予約権の取得事由」の定めに基づいて決定する。
- 譲渡による新株予約権の取得の制限  
譲渡による新株予約権の取得については、再編対象会社取締役会の承認を要する。
- 5 新株予約権の取得事由
- ( )、( )、( )、( )又は( )の議案につき当社株主総会で承認された場合（株主総会決議が不要の場合には、取締役会決議がなされた場合）には、当社は、当社取締役会が別途定める日の到来をもって、行使されていない新株予約権を無償で取得することができる。
- ( ) 当社が消滅会社となる合併契約承認の議案
- ( ) 当社が分割会社となる分割契約又は分割計画承認の議案
- ( ) 当社が完全子会社となる株式交換契約又は株式移転計画承認の議案
- ( ) 当社の発行する全部の株式の内容として譲渡による当該株式の取得について当社の承認を要することについての定めを設ける定款変更承認の議案
- ( ) 新株予約権の目的である株式の内容として譲渡による当該株式の取得について当社の承認を要すること又は当該種類の株式について当社が株主総会の決議によってその全部を取得することについての定めを設ける定款変更承認の議案
- 新株予約権者が上記「新株予約権の行使の条件」により、新株予約権を行使することができなくなった場合には、当社は、当社取締役会が別途定める日の到来をもって、当該新株予約権者の有する新株予約権を無償で取得することができる。
- 新株予約権者が書面により新株予約権の全部又は一部を放棄する旨を申し出た場合には、当社は、当社取締役会が別途定める日の到来をもって、当該新株予約権を無償で取得することができる。

【ライツプランの内容】

該当事項はありません。

【その他の新株予約権等の状況】

該当事項はありません。

## (3) 【行使価額修正条項付新株予約権付社債券等の行使状況等】

該当事項はありません。

## (4) 【発行済株式総数、資本金等の推移】

年月日	発行済株式 総数増減数 (株)	発行済株式 総数残高 (株)	資本金 増減額 (百万円)	資本金 残高 (百万円)	資本準備金 増減額 (百万円)	資本準備金 残高 (百万円)
2018年7月24日 (注)1	185,200	1,198,208,200	180	343,326	180	343,326
2019年7月19日 (注)2	234,800	1,198,443,000	190	343,517	190	343,517
2020年7月21日 (注)3	312,800	1,198,755,800	214	343,732	214	343,732
2021年5月31日 (注)4	82,000,000	1,116,755,800		343,732		343,732
2021年7月20日 (注)5	183,900	1,116,939,700	194	343,926	194	343,926
2022年3月31日 (注)4	85,591,000	1,031,348,700		343,926		343,926

(注) 1 譲渡制限付株式報酬としての有償第三者割当

発行価格 1,946.00円  
 資本組入額 973.00円  
 割当先 当社取締役(社外取締役及び監査等委員である取締役を除く。) 6名  
 当社執行役員 15名  
 第一生命保険株式会社取締役(社外取締役を除く。) 11名  
 第一生命保険株式会社執行役員 23名  
 第一フロンティア生命保険株式会社取締役(社外取締役を除く。) 3名  
 ネオファースト生命保険株式会社取締役(社外取締役を除く。) 2名

2 譲渡制限付株式報酬としての有償第三者割当

発行価格 1,623.00円  
 資本組入額 811.50円  
 割当先 当社取締役(社外取締役及び監査等委員である取締役を除く。) 6名  
 当社執行役員 14名  
 第一生命保険株式会社取締役(社外取締役を除く。) 11名  
 第一生命保険株式会社執行役員 26名  
 第一フロンティア生命保険株式会社取締役(社外取締役を除く。) 3名  
 ネオファースト生命保険株式会社取締役(社外取締役を除く。) 2名

3 譲渡制限付株式報酬としての有償第三者割当

発行価格 1,373.50円  
 資本組入額 686.75円  
 割当先 当社取締役(社外取締役及び監査等委員である取締役を除く。) 7名  
 当社執行役員 13名  
 第一生命保険株式会社取締役(社外取締役を除く。) 11名  
 第一生命保険株式会社執行役員 27名  
 第一フロンティア生命保険株式会社取締役(社外取締役を除く。) 2名  
 ネオファースト生命保険株式会社取締役(社外取締役を除く。) 3名

4 発行済株式総数の減少は自己株式の消却によるものであります。

5 譲渡制限付株式報酬としての有償第三者割当

発行価格 2,115.50円  
 資本組入額 1,057.75円  
 割当先 当社取締役(社外取締役及び監査等委員である取締役を除く。) 7名  
 当社執行役員 12名  
 第一生命保険株式会社取締役(社外取締役を除く。) 10名  
 第一生命保険株式会社執行役員 26名  
 第一フロンティア生命保険株式会社取締役(社外取締役を除く。) 2名  
 ネオファースト生命保険株式会社取締役(社外取締役を除く。) 3名

## (5) 【所有者別状況】

2022年3月31日現在

区分	株式の状況(1単元の株式数100株)								単元未満株式の状況(株)
	政府及び地方公共団体	金融機関	金融商品取引業者	その他の法人	外国法人等		個人その他	計	
					個人以外	個人			
株主数(人)		97	37	20,831	863	221	688,821	710,870	
所有株式数(単元)		3,566,940	532,997	588,325	3,989,136	1,152	1,633,120	10,311,670	181,700
所有株式数の割合(%)		34.591	5.168	5.705	38.685	0.011	15.837	100.000	

(注) 自己株式2,986,647株は、「個人その他」に29,866単元、「単元未満株式の状況」に47株含まれております。

## (6) 【大株主の状況】

2022年3月31日現在

氏名又は名称	住所	所有株式数(株)	発行済株式(自己株式を除く。)の総数に対する所有株式数の割合(%)
日本マスタートラスト信託銀行株式会社(信託口)	東京都港区浜松町二丁目11番3号	171,041,600	16.63
株式会社日本カストディ銀行(信託口)	東京都中央区晴海一丁目8番12号	65,940,300	6.41
株式会社みずほ銀行	東京都千代田区大手町一丁目5番5号	28,000,000	2.72
SMP PARTNERS (CAYMAN) LIMITED (常任代理人 株式会社みずほ銀行)	3RD. FLOOR, ROYAL BANK HOUSE P. O. BOX 1586, 24 SH EDDEN ROAD GEORGE TOWN GRAND CAYMAN CAYMAN ISLANDS (東京都港区港南二丁目15番1号)	24,500,000	2.38
新生信託銀行株式会社ECM MF信託口 8299002	東京都中央区日本橋室町二丁目4番3号	17,450,000	1.69
STATE STREET BANK WEST CLIENT - TREATY 505234 (常任代理人 株式会社みずほ銀行)	1776 HERITAGE DRIVE, NORTH QUINCY, MA 02171, U.S.A. (東京都港区港南二丁目15番1号)	17,223,152	1.67
STATE STREET BANK AND TRUST COMPANY 505001 (常任代理人 株式会社みずほ銀行)	P.O.BOX 351 BOSTON MASSACHUSETTS 02101 U.S.A. (東京都港区港南二丁目15番1号)	14,623,569	1.42
SMBC日興証券株式会社	東京都千代田区丸の内三丁目3番1号	13,821,650	1.34
SSBTC CLIENT OMNIBUS ACCOUNT (常任代理人 香港上海銀行)	ONE LINCOLN STREET, BOSTON MA USA 02111 (東京都中央区日本橋三丁目11番1号)	13,302,868	1.29
JPモルガン証券株式会社	東京都千代田区丸の内二丁目7番3号	13,060,301	1.27
計		378,963,440	36.85



(注) 1 2022年4月8日付で公衆の縦覧に供されている大量保有報告書(変更報告書)において、エフィッシモ キャピタル マネージメント ピーティーイー エルティーディーが2022年4月4日現在で以下の株式を所有している旨が記載されているものの、当社として2022年3月31日時点における実質所有株式数の確認ができておりませんので、上記大株主の状況には含めておりません。また、当社は、2022年4月8日付で公衆の縦覧に供されている同社の大量保有報告書(変更報告書)の記載に伴い、主要株主であった同社が主要株主ではなくなったと判断し、2022年4月11日付で臨時報告書(主要株主の異動)を提出しております。

なお、2022年4月8日付で公衆の縦覧に供されている大量保有報告書(変更報告書)の内容は以下のとおりであります。

氏名又は名称	住所	保有株券等の数 (株)	株券等保有割合 (%)
エフィッシモ キャピタル マネージメント ピーティー イー エルティーディー	260 オーチャードロード #12-06 ザ ヒーレン シンガポール 238855	100,216,500	9.72
計		100,216,500	9.72

2 2021年1月8日付で公衆の縦覧に供されている大量保有報告書(変更報告書)において、株式会社みずほ銀行並びにその共同保有者であるみずほ証券 株式会社、みずほ信託銀行株式会社及びアセットマネジメントOne株式会社が2020年12月31日現在で以下の株式を所有している旨が記載されているものの、当社として2022年3月31日時点における実質所有株式数の確認ができておりませんので、上記大株主の状況には含めておりません。

なお、大量保有報告書(変更報告書)の内容は以下のとおりであります。

氏名又は名称	住所	保有株券等の数 (株)	株券等保有割合 (%)
株式会社みずほ銀行	東京都千代田区大手町一丁目5番5号	28,000,000	2.34
みずほ証券 株式会社	東京都千代田区大手町一丁目5番1号	3,936,600	0.33
みずほ信託銀行株式会社	東京都中央区八重洲一丁目2番1号	3,970,500	0.33
アセットマネジメントOne株式 会社	東京都千代田区丸の内一丁目8番2号	40,077,700	3.34
計		75,984,800	6.34

- 3 2018年12月20日付で公衆の縦覧に供されている大量保有報告書（変更報告書）において、三井住友トラスト・アセットマネジメント株式会社及びその共同保有者である日興アセットマネジメント株式会社が2018年12月14日現在で以下の株式を所有している旨が記載されているものの、当社として2022年3月31日時点における実質所有株式数の確認ができておりませんので、上記大株主の状況には含めておりません。

なお、大量保有報告書（変更報告書）の内容は以下のとおりであります。

氏名又は名称	住所	保有株券等の数 (株)	株券等保有割合 (%)
三井住友トラスト・アセット マネジメント株式会社	東京都港区芝公園一丁目1番1号	43,895,200	3.66
日興アセットマネジメント株 式会社	東京都港区赤坂九丁目7番1号	16,747,100	1.40
計		60,642,300	5.06

- 4 2020年9月23日付で公衆の縦覧に供されている大量保有報告書において、ブラックロック・ジャパン株式会社並びにその共同保有者であるブラックロック・ファンド・マネジャーズ・リミテッド、ブラックロック・ライフ・リミテッド、ブラックロック・アセット・マネジメント・アイルランド・リミテッド、ブラックロック・ファンド・アドバイザーズ、ブラックロック・インスティテューショナル・トラスト・カンパニー、エヌ・エイ、及びブラックロック・インベストメント・マネジメント（ユークー）リミテッドが2020年9月15日現在で以下の株式を所有している旨が記載されているものの、当社として2022年3月31日時点における実質所有株式数の確認ができておりませんので、上記大株主の状況には含めておりません。

なお、大量保有報告書の内容は以下のとおりであります。

氏名又は名称	住所	保有株券等の数 (株)	株券等保有割合 (%)
ブラックロック・ジャパン株式 会社	東京都千代田区丸の内一丁目8番3号	15,450,500	1.29
ブラックロック・ファンド・マ ネジャーズ・リミテッド	英国 ロンドン市 スログモートン・ア ベニュー 12	2,611,473	0.22
ブラックロック・ライフ・リミ テッド	英国 ロンドン市 スログモートン・ア ベニュー 12	1,199,300	0.10
ブラックロック・アセット・マ ネジメント・アイルランド・リ ミテッド	アイルランド共和国 ダブリン ボール スプリッジ ボールスプリッジパーク 2 1階	5,105,074	0.43
ブラックロック・ファンド・ア ドバイザーズ	米国 カリフォルニア州 サンフランシ スコ市 ハワード・ストリート 400	15,019,752	1.25
ブラックロック・インスティ テューショナル・トラスト・カ ンパニー、エヌ・エイ	米国 カリフォルニア州 サンフランシ スコ市 ハワード・ストリート 400	15,645,898	1.31
ブラックロック・インベストメ ント・マネジメント（ユークー） リミテッド	英国 ロンドン市 スログモートン・ア ベニュー 12	5,404,247	0.45
計		60,436,244	5.04

- 5 2021年11月15日付で公衆の縦覧に供されている大量保有報告書において、株式会社三菱UFJ銀行並びにその共同保有者である三菱UFJ信託銀行株式会社、三菱UFJ国際投信株式会社及び三菱UFJモルガン・スタンレー証券株式会社が2021年11月8日現在で以下の株式を所有している旨が記載されているものの、当社として2022年3月31日時点における実質所有株式数の確認ができておりませんので、上記大株主の状況には含めておりません。

なお、大量保有報告書の内容は以下のとおりであります。

氏名又は名称	住所	保有株券等の数 (株)	株券等保有割合 (%)
株式会社三菱UFJ銀行	東京都千代田区丸の内二丁目7番1号	1,629,500	0.15
三菱UFJ信託銀行株式会社	東京都千代田区丸の内一丁目4番5号	32,432,700	2.90
三菱UFJ国際投信株式会社	東京都千代田区有楽町一丁目12番1号	10,131,500	0.91
三菱UFJモルガン・スタンレー証券株式会社	東京都千代田区大手町一丁目9番2号	2,737,083	0.25
計		46,930,783	4.20

## (7) 【議決権の状況】

## 【発行済株式】

2022年3月31日現在

区分	株式数(株)	議決権の数(個)	内容
無議決権株式			
議決権制限株式(自己株式等)			
議決権制限株式(その他)			
完全議決権株式(自己株式等)	(自己保有株式) 普通株式 2,986,600		権利内容に何ら限定のない、当社にとって標準となる株式 (1単元の株式数 100株)
完全議決権株式(その他)	普通株式 1,028,180,400	10,281,804	権利内容に何ら限定のない、当社にとって標準となる株式 (1単元の株式数 100株)
単元未満株式	普通株式 181,700		
発行済株式総数	1,031,348,700		
総株主の議決権		10,281,804	

(注) 「完全議決権株式(その他)」欄の株式数には、株式給付信託(J-ESOP)により信託口が所有する当社株式3,899,900株(議決権38,999個)が含まれております。

## 【自己株式等】

2022年3月31日現在

所有者の氏名 又は名称	所有者の住所	自己名義 所有株式数 (株)	他人名義 所有株式数 (株)	所有株式数 の合計 (株)	発行済株式 総数に対する 所有株式数 の割合(%)
(自己保有株式) 第一生命ホールディングス株式会社	東京都千代田区有楽町 一丁目13番1号	2,986,600		2,986,600	0.28
計		2,986,600		2,986,600	0.28

(注) 上記の他に、当連結会計年度の連結財務諸表及び当会計年度の財務諸表において自己株式として認識している当社株式が3,899,900株あります。これは、「発行済株式」に記載の信託口については、経済的実態を重視し、当社と一体であるとする会計処理を行っており、信託口が所有する当社株式を自己株式として計上していることによるものであります。

## (8) 【役員・従業員株式所有制度の内容】

当社は、2010年10月29日開催の取締役会において、従業員（管理職）に対して自社の株式を給付し、当社の株価や業績との連動性をより高め、経済的な効果を株主の皆様と共有することにより、株価及び業績向上への従業員の意欲や士気を高めることを目的として、「株式給付信託（J-ESOP）」（以下、「本制度」といい、本制度に関してみずほ信託銀行株式会社と締結する信託契約に基づいて設定される信託を「本信託」という。）を導入することにつき決議いたしました。また、2018年4月1日より、本制度の対象者に非管理職及びスタッフ・嘱託従業員等を追加することといたしました。

本制度は、予め当社及び当社グループ会社が定めた株式給付規程（以下、「株式給付規程」という。）に基づき、一定の要件を満たした当社及び当社グループ会社の従業員（以下、「従業員」という。）に対し当社株式を給付する仕組みであります。

当社は、従業員に対し個人の貢献度等に応じてポイントを付与し、退職時に当該付与ポイントに相当する当社株式を給付いたします。従業員に対し給付する株式については、予め信託設定した金銭により将来分も含め取得し、信託財産として分別管理するものといたします。

本制度の仕組みは、以下のとおりであります。

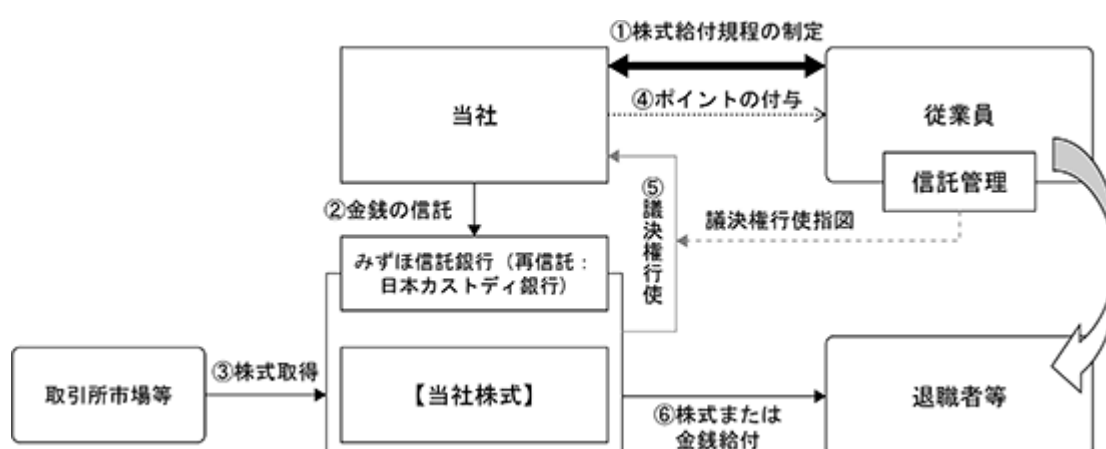

当社は、本制度の導入に際し「株式給付規程」を制定いたします。

当社は、「株式給付規程」に基づき従業員に将来給付する株式を予め取得するために、みずほ信託銀行（再信託先：日本カストディ銀行）（以下、「受託者」という。）に金銭を信託（他益信託）いたします。

受託者は、信託された金銭により、当社の株式を取得いたします。

当社は、「株式給付規程」に基づいて従業員に対し、成果に応じて「ポイント」を付与いたします。

受託者は、信託管理人からの指図に基づき、議決権を行使いたします。

従業員は、受託者から、従業員の退職日に上記により付与された「ポイント」に相当する当社の株式の給付を受けます。

本信託の概要は、以下のとおりであります。

名称	株式給付信託（J-ESOP）
委託者	当社
受託者	みずほ信託銀行株式会社 みずほ信託銀行株式会社は株式会社日本カストディ銀行と包括信託契約を締結し、株式会社日本カストディ銀行は再信託受託者となります。
受益者	「株式給付規程」の定めにより財産の給付を受ける権利が確定した者（信託設定時において受益者は不存在であります。）
信託契約日	2010年12月13日
制度開始日	2011年7月31日

なお、従業員に給付する予定の株式の総数は456万株であります。

## 2 【自己株式の取得等の状況】

【株式の種類等】 会社法第155条第3号及び会社法第155条第7号に基づく普通株式の取得

## (1) 【株主総会決議による取得の状況】

該当事項はありません。

## (2) 【取締役会決議による取得の状況】

区分	株式数(株)	価額の総額(円)
取締役会(2021年3月31日)での決議状況 (取得期間2021年4月1日～2022年3月31日)	170,000,000	200,000,000,000
当事業年度前における取得自己株式		
当事業年度における取得自己株式	86,121,200	199,999,836,950
残存決議株式の総数及び価額の総額	83,878,800	163,050
当事業年度の末日現在の未行使割合(%)	49.34	0.00
当期間における取得自己株式		
提出日現在の未行使割合(%)	49.34	0.00

(注) 当社取締役会において、自己株式の取得方法は信託方式による市場買付とすることを決議しております。

また、当期間における取得自己株式には、2022年6月1日から有価証券報告書提出日までの取得株式数は含めておりません。

## (3) 【株主総会決議又は取締役会決議に基づかないものの内容】

区分	株式数(株)	価額の総額(円)
当事業年度における取得自己株式	22	52,762
当期間における取得自己株式		

(注) 当期間における取得自己株式には、2022年6月1日から有価証券報告書提出日までの単元未満株式の買取りによる株式数は含めておりません。

## (4) 【取得自己株式の処理状況及び保有状況】

区分	当事業年度		当期間	
	株式数(株)	処分価額の総額(円)	株式数(株)	処分価額の総額(円)
引き受ける者の募集を行った取得自己株式				
消却の処分を行った取得自己株式	167,591,000	342,874,974,642		
合併、株式交換、株式交付、会社分割に係る移転を行った取得自己株式				
その他(新株予約権の権利行使)	151,100	310,852,550	64,600	164,988,400
その他(単元未満株式の買増請求による売渡)				
保有自己株式数	2,986,647		2,922,047	

(注) 1 当期間における保有自己株式数には、2022年6月1日から有価証券報告書提出日までの取得株式数及び単元未満株式の買取り・売渡しによる株式数は含めておりません。

2 新株予約権の権利行使による処分価額の総額は、新株予約権の権利行使に伴い払込みがなされた金額の合計を記載しております。

なお、当連結会計年度の連結財務諸表及び当会計年度の財務諸表において自己株式として認識している当社株式が3,899,900株あります。これは、前記「1 株式等の状況 (7) 議決権の状況 発行済株式」に記載の信託口については、経済的実態を重視し、当社と一体であるとする会計処理を行っており、信託口が所有する当社株式を自己株式として計上していることによるものであります。



### 3 【配当政策】

当社グループは、将来の事業環境の変化に備えるための財務健全性の維持や成長投資に必要な内部留保の確保、株主に対する資本コストを意識した適切な利益還元、それぞれのバランスを考慮し、企業価値の向上に努めていくことを資本政策の基本方針としております。

配当政策は安定的な株主配当を基本とし、2021-23年度中期経営計画「Re-connect 2023」期間においては、株主配当は過去3年平均のグループ修正利益(1)に対する配当性向30%以上とすることに加え、総還元性向(2)の目安を中期平均50%とし、機動的・柔軟な追加還元を戦略的に検討・実施してまいります。なお、現中期経営計画期間における株主配当については、1株当たり配当の減配は原則行わない方針ではありますが、当社グループの業績動向、市場環境、規制動向等を総合的に勘案し適宜決定してまいります。また、自己株式取得については、財務健全性やキャッシュ・フローの状況、戦略的な投資機会の有無や当社株価等を勘案し、適宜決定してまいります。

上記株主還元方針を踏まえ、当期の1株当たり配当は83円(前期比+21円)と増配することといたしました。毎期の配当については、会社法第454条第5項に定める取締役会決議による中間配当を行うことができる旨を定款に定めておりますが、年間連結業績等を見極めた上で、毎年3月31日を基準日として株主総会決議による年1回の配当を行うことを予定しております。なお、当社の内部留保資金の用途に関しては、上記3「経営者による財政状態、経営成績及びキャッシュ・フローの状況の分析(2)資本政策」をご参照ください。

- (1) グループ修正利益とは、当社独自の指標であり、グループ各社の修正利益を合計したものであります。各社の修正利益は、国内生命保険会社については、純利益に「負債性内部留保(3)の繰入額のうち法定繰入額を超過して繰り入れた額(税引後)」を加算し、実質的でない会計上の評価損益である「定額保険の市場価格調整に係る損益(4)(税引後)」を除外することにより算出いたします。また、連結会計上発生するのれん償却や子会社等の組織変更時の持分変動損益等も除外されます。
- (2) 総還元性向 = (株主配当総額 + 自己株式取得総額) / グループ修正利益
- (3) 保険引受け等のリスクに備える「危険準備金」や資産の価格下落に備える「価格変動準備金」
- (4) 市場価格調整とは、保険契約において、市中金利の変動による運用資産の価格変動を解約返戻金に反映させる機能のことであります。市場価格調整に係る損益とは、会計上の負債である解約返戻金の変動が、責任準備金の繰入れ/戻入れとして損益計算書に反映される一方で、実際の運用資産の価格(含み損益)は変動しているにもかかわらず損益計算書には反映されないことにより発生する損益であります。あくまでも会計上の一時的な評価により発生する損益であり、キャッシュ・フローを伴う実質的な損益ではありません。

(注) 基準日が当事業年度に属する剰余金の配当につきましては、以下のとおりであります。

決議年月日	配当金の総額 (百万円)	1株当たり配当額 (円)
2022年6月20日 定時株主総会決議	85,354	83

<2021-23年度中期経営計画「Re-connect 2023」における株主還元基本方針>

- ・実質的な利益指標であるグループ修正利益の水準に応じた安定的な現金配当を基本といたします。

配当性向 毎期 30%以上(1株当たり配当の減配は原則行いません)

(注) 配当性向は、市場関連リスク削減取組みや金融市場変動に伴う損益変動を踏まえ、グループ修正利益の過去3年平均をベースに計算

- ・資本充足率やキャッシュフローの状況、戦略的な投資機会の有無や当社株価等を勘案し、自己株式取得等による機動的・柔軟な追加還元を検討いたします。

総還元性向(目安) 中期平均50%

## 4 【コーポレート・ガバナンスの状況等】

### (1) 【コーポレート・ガバナンスの概要】

#### 基本的な考え方

当社は、お客さま、株主、社会、従業員等のマルチステークホルダーからの負託に応え、その持続的な成長と中長期的な企業価値向上を実現するため、経営の監督と業務執行のバランスを取りつつ、透明・公平かつ迅速・果断な意思決定を行うことを目的として、「コーポレートガバナンス基本方針」の定めるところにより、コーポレートガバナンス体制を構築しております。

#### 企業統治の体制の概要及び当該体制の採用理由

当社では、監査等委員会の設置に加え、社外取締役の選任、執行役員制度の導入及び任意の委員会の設置等により、社外の視点も踏まえた実効的なコーポレートガバナンス体制を構築しております。

#### a 取締役会

当社は取締役会において経営の重要な意思決定及び業務執行の監督を行っており、取締役に求められる義務を履行可能な者の中で、様々な知識、経験、能力を有する者により取締役会を構成し、取締役数は15名(うち女性2名)となっております。なお、取締役会の議長は渡邊 光一郎です。また、取締役の氏名については、下記「(2) 役員の状況」に記載のとおりです。経営監督機能の一層の強化を図るとともに、社外の企業経営者や学識経験者等、豊富な経験及び見識を有する者による意見を当社の経営方針に適切に反映させるため、業務執行から独立した立場である社外取締役を7名選任しております。なお、取締役会は定期的に開催することとし、必要に応じて、臨時に開催することとしております。

また、取締役会は、意思決定の有効性・実効性を担保するために、毎年、自己評価等の方法により、会議運営の効率性及び決議の有効性・実効性について分析を行い、その結果の概要を開示しております。

#### b 監査等委員会

当社は監査等委員会において取締役の職務の執行(子会社等の経営管理その他の業務)について、実効性の確認及び評価を行い、適法性・妥当性の監査を行います。そのために、経営の方針及び事業の計画並びにそれらの遂行状況の適切性・妥当性、グループの内部統制システムの構築及び運用状況の適切性・妥当性等について確認を行います。実効性の確認・評価等を行うために、内部監査・内部統制部門に対する報告の指示、重要な会議への出席、取締役及び使用人等への意見聴取、重要な書類の閲覧等を行う等、必要な情報を収集いたします。

また、監査等委員会は、取締役等の選任及び報酬に関する意見を述べることを通じて、取締役会の監督機能を担います。当該意見の形成に際しては、指名諮問委員会及び報酬諮問委員会の審議状況が適切であるかを確認いたします。

当社の監査等委員会は取締役5名で構成されており、このうち過半数の3名が社外取締役であります。監査等委員会の構成については下表のとおりであります。当該社外取締役3名については、定款に基づき責任限定契約を締結しております。監査等委員である取締役には、その役割・責務を実効的に果たすために適切な経験・能力及び必要な財務・会計・法務に関する知識を有する者を選任しております。また、常勤の監査等委員のうち1名及び監査等委員である社外取締役のうち1名は財務・会計に関する十分な知見を有する者を選任しております。また、独立性確保の観点から、在任期間の上限を12年としております。監査等委員会は、原則毎月開催し、必要に応じて、臨時に開催することとしております。なお、当社では監査等委員会において、社外監査等委員である佐藤りえ子を監査等委員会委員長に選定しております。監査等委員を補助すべき使用人を「監査等委員会室」に配置し、当該使用人の人事異動及び評価等に関しては監査等委員と協議を行う等、取締役からの独立性を確保しております。

役名	氏名
取締役（上席常勤監査等委員）	柴垣 貴弘
取締役（常勤監査等委員）	近藤 総一
取締役（監査等委員）	佐藤 りえ子（注）
取締役（監査等委員）	朱 殷卿（注）
取締役（監査等委員）	増田 宏一（注）

（注）社外取締役であります。

#### c 業務執行

当社は、意思決定・監督と業務執行を分離し機能強化を図るため、執行役員制度を導入しており、執行役員は取締役会によって選任され、取締役会の決議により定められた分担に従い、業務を執行しております。執行役員数は18名（うち取締役との重任4名、女性1名）となっており、社長及び社長の指名する執行役員で構成する経営会議を原則毎月開催、必要に応じて臨時に開催し、経営上の重要事項及び重要な業務執行の審議を行っております。また、執行役員の氏名については、下記「（2）役員の状況」に記載のとおりです。

#### d 指名、報酬決定

経営の透明性を一層高めるため、取締役会の任意の諮問委員会として、会長、社長及び社外取締役等で構成される指名諮問委員会及び報酬諮問委員会を設置しており、指名諮問委員会において取締役選任候補者の適格性の確認を行うとともに、報酬諮問委員会において取締役、執行役員の報酬制度等について審議しております。各委員会の構成については下表のとおりであります。なお、委員会の独立性を確保するため、原則として委員の過半数を社外委員とすることとしております。

指名諮問委員会		報酬諮問委員会	
役名	氏名	役名	氏名
取締役（監査等委員）	増田 宏一（注1）	取締役	前田 幸一（注2）
取締役	井上 由里子	取締役	井上 由里子
取締役	新貝 康司	取締役	ブルース・ミラー
取締役（監査等委員）	佐藤 りえ子	取締役（監査等委員）	朱 殷卿
取締役会長	渡邊 光一郎	取締役会長	渡邊 光一郎
代表取締役社長	稲垣 精二	代表取締役社長	稲垣 精二

（注）1 指名諮問委員会の議長であります。

2 報酬諮問委員会の議長であります。

#### e アドバイザリー・ボード

経営事項全般に関して社外の有識者より中長期的な視点に基づき幅広い助言を得ることによるガバナンスの更なる強化・充実等を目的に、アドバイザリー・ボードを設置しております。

[コーポレート・ガバナンス体制図(本書提出日現在)]

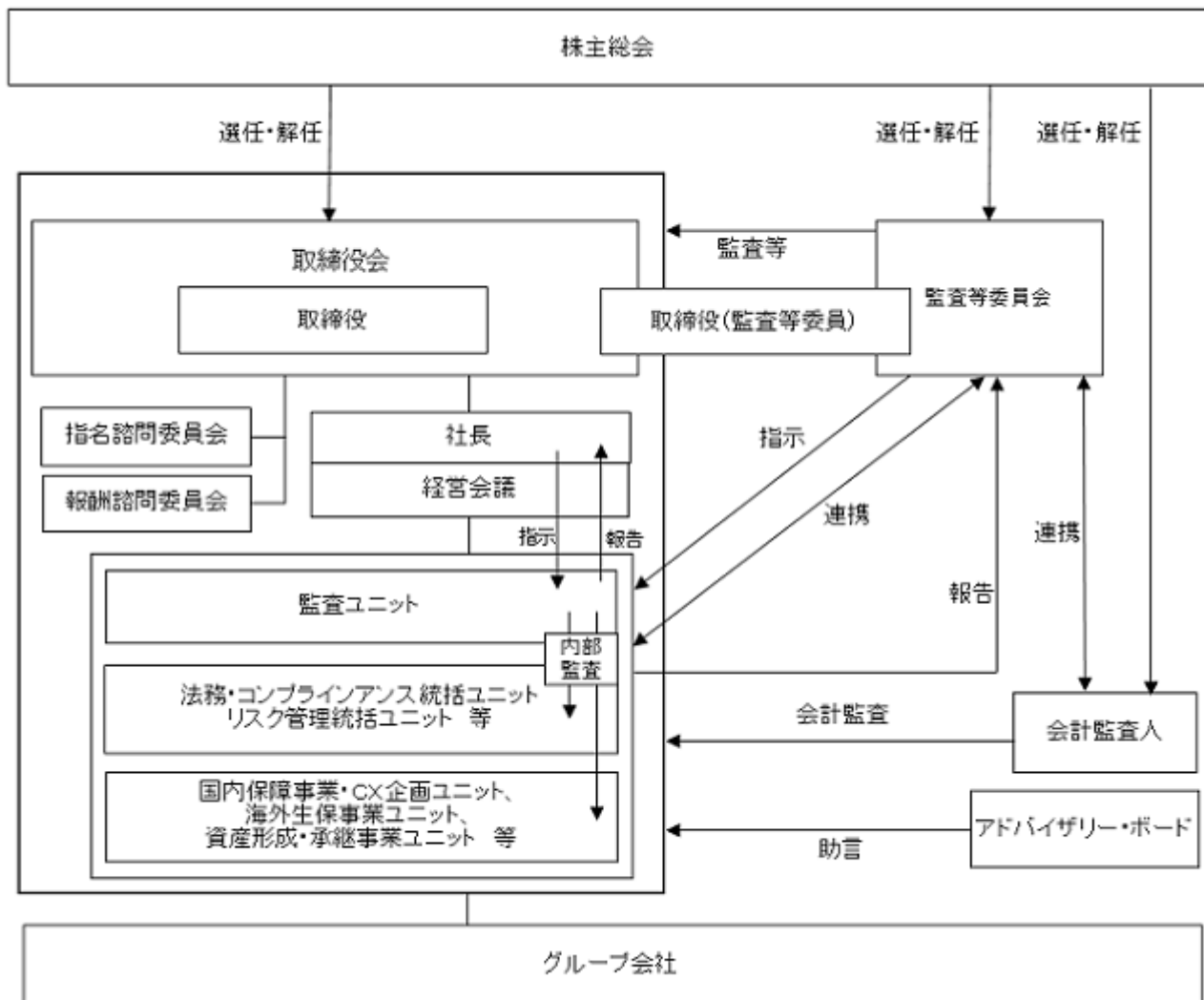

## 内部統制システムの整備状況

当社は、「グループ内部統制基本方針」を制定し、グループの業務の健全性・適正の確保及び企業価値の維持と創造を図るにあたっての、内部統制体制の整備及び運営に関する基本的な事項について定めております。

加えて当社では、内部統制の実効性を高めるため「内部統制セルフ・アセスメント（CSA: Control Self Assessment）」を実施しております。「内部統制セルフ・アセスメント」では、業務ごとに主要なリスクを洗い出し、リスクが発生した場合の影響や損失の大きさ等の視点でその重要性を評価し、更にリスクの抑制や業務改善を図り、適正な業務運営を推進しております。

## 「グループ内部統制基本方針」（主要項目）

## 1. グループにおける業務の適正を確保するための体制

当社は、グループの業務の適正を確保するために必要な体制整備および運営を行う。

- (1) グループ会社の事業特性・規模・グループにおける経営戦略上の重要性等に応じて、原則として経営管理規程に定める管理区分に基づいたグループ会社の経営管理を行う。
- (2) グループの内部統制体制の整備および運営を行うにあたっての重要な事項に関する基本方針等を定め、グループ会社に周知するとともに、グループ会社に事業特性等に応じた基本方針等を整備させる。
- (3) グループ全体に影響を与える事項に関して、当社による承認および当社への報告体制を整備する。
- (4) グループ内の取引等および提携業務等の管理に関する基本方針を定め、グループ内の取引等および提携業務等の管理体制を整備する。

## 2. 取締役、執行役員および使用人の職務の執行が法令および定款に適合することを確保するための体制

当社は、グループ会社の取締役、執行役員および使用人の職務の執行が法令、定款等に適合することを確保するために必要な体制整備および運営を行う。

- (1) グループコンプライアンスに関する統括部署を設置する。
- (2) グループのコンプライアンス基本方針を定め、グループコンプライアンス体制を整備する。
- (3) グループ会社に対し、適切なコンプライアンス体制を整備させるとともに、コンプライアンス体制や不祥事件等に関する当社による承認および当社への報告体制を整備する。
- (4) グループのコンプライアンス推進状況について確認を行い、取締役会等への報告を行う。
- (5) グループの利益相反管理基本方針を定め、利益相反取引の管理を適切に行うための体制を整備する。
- (6) グループの情報資産保護管理基本方針を定め、情報資産の管理を適切に行うための体制を整備する。
- (7) グループの反社会的勢力対応に関する統括部署を設置する。
- (8) グループの反社会的勢力対応基本方針を定め、反社会的勢力への対応を適切に行うための体制を整備するとともに、反社会的勢力との関係遮断、不当要求に対する拒絶等について、外部専門機関とも連携し、組織として対応する。

## 3. リスク管理に関する体制

当社は、グループのリスク管理を適切に実行するために必要な体制整備および運営を行う。

- (1) グループリスク管理に関する統括部署を設置し、グループにおける各リスクについて統合的に管理する。
- (2) グループのリスク管理基本方針を定め、グループリスク管理体制を整備する。
- (3) グループ会社に対し、適切なリスク管理体制を整備させるとともに、リスク管理体制やリスク事象等に関する当社による承認および当社への報告体制を整備する。
- (4) グループのリスク管理状況について確認を行い、取締役会等への報告を行う。
- (5) グループの危機管理基本方針を定め、通常のリスク管理だけでは対処できないような危機に備えるための体制を整備する。

#### 4. 取締役、執行役員および使用人の職務の執行が効率的に行われることを確保するための体制

当社は、グループ会社の取締役、執行役員および使用人の職務執行が、効率的かつ的確に行われることを確保するために必要な体制整備および運営を行う。

- (1) グループ中期経営計画の策定・評価等を適切に行う。
- (2) グループ会社において、組織ならびに取締役、執行役員および使用人の業務分担および職務責任権限の設定、ITの利用・統制等を適切に行わせる。
- (3) 経営会議を設置し、グループに関する重要な業務の執行および経営上の重要事項を審議する。

#### 5. 財務報告の適正性および信頼性を確保するための体制

当社は、グループ財務報告に係る内部統制基本方針を定め、連結ベースでの財務報告の適正性および信頼性を確保するために、必要な体制整備および運営を行う。

#### 6. 取締役および執行役員の職務の執行に係る情報の保存および管理に関する体制

当社は、取締役および執行役員の職務の執行に係る情報を適切に保存および管理するため、重要な会議の議事録および決裁書等の取締役および執行役員の職務の執行に係る情報、ならびにその他重要な情報を保存および管理する方法を定め、必要な体制を整備する。

#### 7. 内部監査の実効性を確保するための体制

当社は、グループ会社の内部監査の実効性を確保するため、被監査組織に対して独立した、グループの内部監査に関する統括部署を設置するとともに、グループの内部監査に関する基本方針を定め、必要な体制を整備する。

#### 8. 監査等委員会の職務の執行に関する体制

- (1) 監査等委員会を補助すべき取締役および使用人に係る体制を以下のとおり整備する。

ア. 「監査等委員会室」を設置し、監査等委員会を補助すべき使用人を配置する。

イ. 当該使用人の人事異動および評価等に関しては、監査等委員会と協議する等、取締役からの独立性を確保する。

ウ. 当該使用人は、監査等委員会の命を受けた業務および監査を行う上で必要な補助業務に従事し、必要な情報の収集権限を有する。

- (2) 監査等委員会への報告体制を以下のとおり整備する。

ア. 取締役、執行役員および使用人は、法令・定款等に違反する行為、会社に著しい損害を及ぼす事実、またはそれらのおそれがある場合は、監査等委員会に対して適時適切に報告を行う。

イ. グループ会社において法令・定款等に違反する行為、当該グループ会社に著しい損害を及ぼす事実、またはそれらのおそれがある場合は、グループ会社の取締役、監査役、執行役員および使用人またはグループ会社の取締役、監査役、執行役員および使用人から報告を受けた者は、監査等委員会に対して適時適切に報告を行う。

ウ. 当社は、監査等委員会に対してア. またはイ. の報告を行った者が、当該報告をしたことを理由として不利な取扱いを受けないことを確保するための体制を整備する。

(3) その他監査等委員会が定める「監査等基本方針」「監査等委員会規程」に基づき、監査等委員会の監査が実効的に行われることを確保するための体制を、監査等委員会の求めに応じて以下のとおり整備する。

ア．取締役、執行役員および使用人は、監査等委員会が内部監査部門・内部統制部門ならびにグループ会社の監査役等および内部監査部門・内部統制部門と緊密な連携を確保する体制を整備する。

イ．取締役、執行役員および使用人は、グループ会社における取締役会その他の重要な会議に、監査等委員が出席し、意見を述べることのできる体制を整備する。

ウ．取締役、執行役員および使用人は、グループ会社における重要な会議の議事録、取締役および執行役員が決裁を行った決裁書等について、閲覧できる体制を整備する。

エ．取締役、執行役員および使用人は、業務執行に関する事項の報告を行うとともに、グループ会社の取締役、監査役、執行役員および使用人から監査等委員会への報告が適切に行われる体制を整備する。

オ．当社は、監査等委員が職務の実施のために要する所定の費用等を請求する場合は、当該請求に係る費用が監査等委員の職務の執行に必要でないと認められる場合を除き、これを拒むことができない。

## リスク管理体制の整備状況

### a 基本認識

当社グループでは、健全かつ適切な業務運営を確保し、保険契約上の責務を確実に履行するために、グループにおける様々なリスクについての把握・評価と各リスクの特性に基づいた的確な対応を行うとともに、それらのリスクを統合的に管理することとしております。更に、それらのリスク量と自己資本等の財務基盤をグループ全体で管理し、健全性向上に努めております。

また、通常のリスク管理だけでは対処できないような危機や大規模災害が発生する事態に備え、管理体制を整備しております。

### b リスク管理に関する方針・規程等

当社では、まず「グループ内部統制基本方針」のなかで、グループリスク管理に関する体制の整備及び運営に関する基本的な事項について定めております。この基本方針の下、リスクごとの管理のプロセス等グループリスク管理に関する基本的な事項を「グループリスク管理基本方針」で、また、より詳細な管理方法を含むグループリスク管理を行うにあたっての具体的な承認・報告体制及び管理方法を「グループリスク管理規程」でそれぞれ定めております。

### c リスク管理に関する組織体制

グループの健全性及び業務の適正性の確保に向け、グループリスク管理基本方針に基づき、リスク管理統括ユニットがグループリスク管理態勢の整備及び運営を推進しております。更に、グループ全体のリスク管理状況及び健全性の状況については、リスク管理統括ユニットが中心となってモニタリング・コントロールを実施するとともに、グループリスク管理態勢の強化を推進しております。

また、グループERM委員会を設置、定期的を開催し、リスク管理方針の策定とその遵守状況の確認、リスク管理態勢の高度化に向けた検討等を行う体制としております。こうしたリスク管理体制の有効性・適切性は監査ユニットが検証しております。更に監査等委員会は、経営層をはじめとし、グループ全体のリスク管理全般を対象に監査を実施しております。

#### [ リスク管理体制 ]

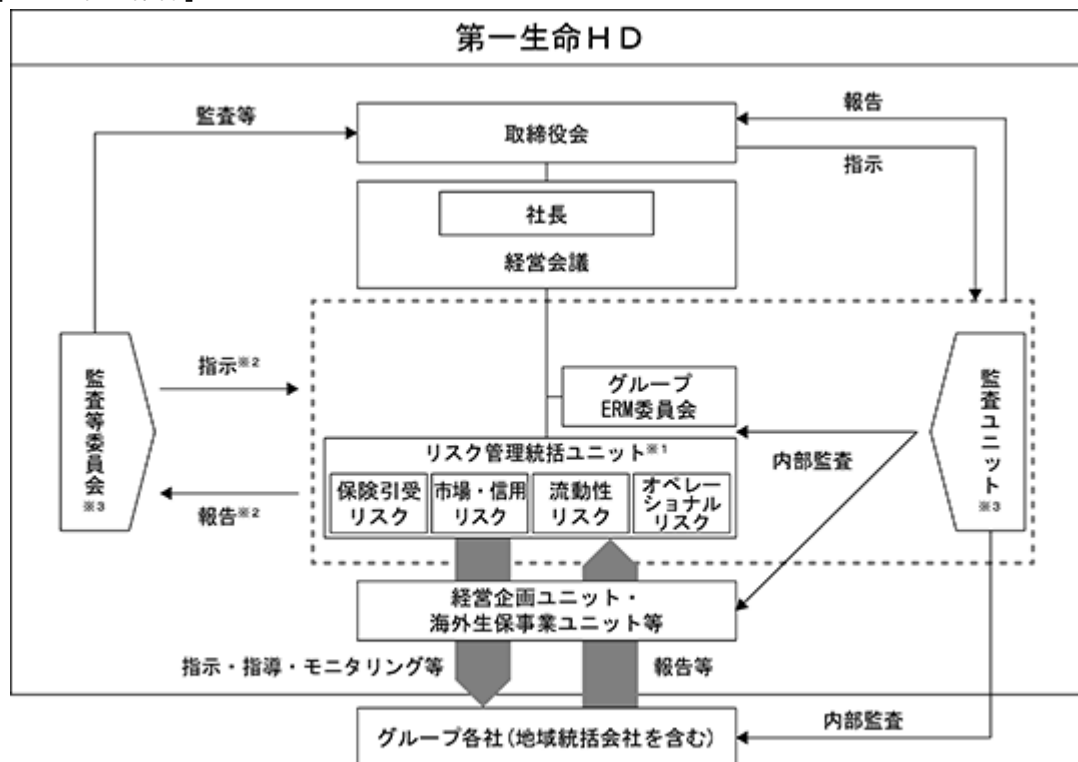

※1 必要に応じて他ユニットと連携

※2 点線枠は、監査等委員会の指示・報告対象を示す

※3 監査等委員会と監査ユニットは連携



## d ERMの推進

当社グループが取り組んでいるエンタープライズ・リスク・マネジメント（ERM：Enterprise Risk Management）は、健全性の強化と企業価値の向上の両方を同時に実現させていく取組みであります。その中でリスク管理部門の役割は、現在だけでなく将来も見据えたリスクを漏れなく把握し、リスクへの対応強化により損失を回避・抑制するのみならず、利益や資本の源泉としてのリスクを適切にかつ積極的に受容するための取組みを推進することと考えております。

具体的には、リスクを資本の範囲内にコントロールすることで健全性を維持しつつ、リスクに関するより確かな情報により効率的に資本を配分することでリスク対比の利益の向上を図ることで、企業価値の向上を目指してまいります。

[ERMに基づくグループ事業成長モデルと中長期的に目指す姿]

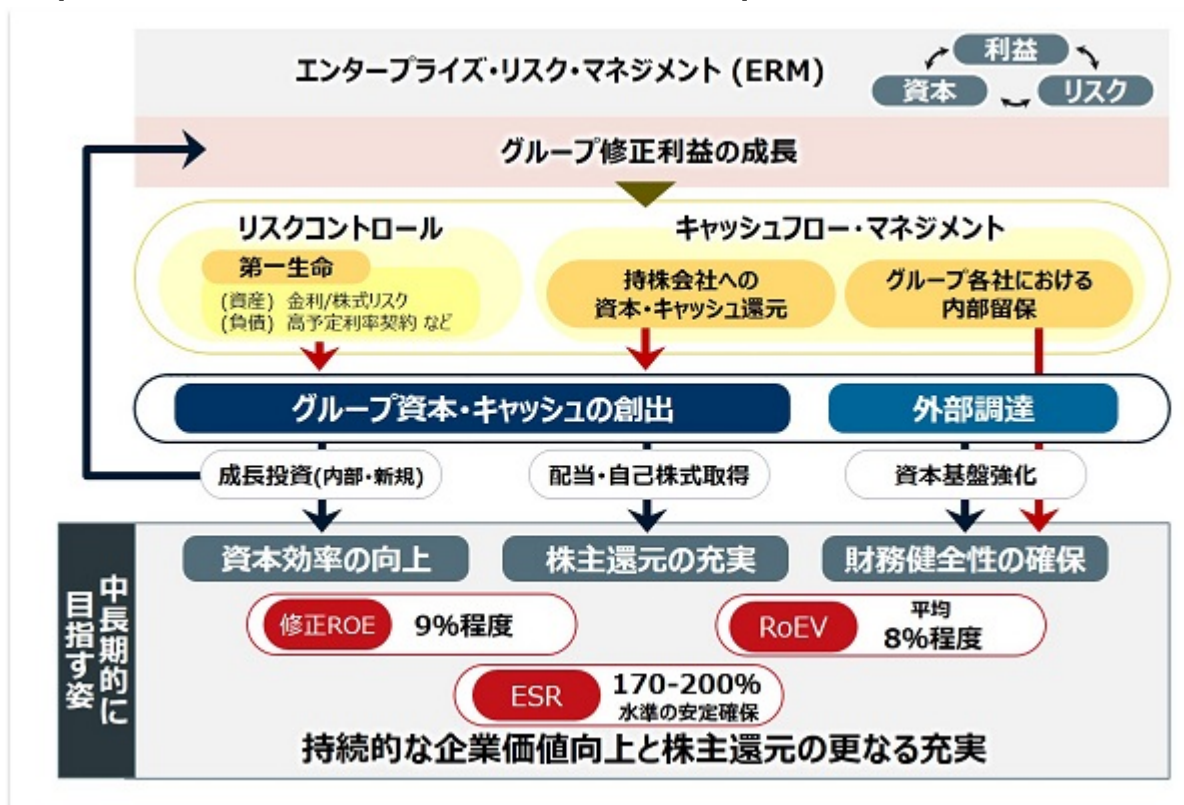

## コンプライアンス態勢の整備状況

### a リスクベースでのコンプライアンス管理

当社では、取締役、執行役員及び使用人の職務の執行が法令及び定款に適合することを確保するとともに、社会環境の変化等に応じて、コンプライアンスに関わる重要なリスクや潜在的なコンダクト・リスクを的確に把握するために、フォワードルッキングな視点に基づくリスクベースでの適切な管理態勢を整備しております。法務・コンプライアンス統括ユニットがグループコンプライアンスに関する事項を統括する体制とし、同ユニットは、グループコンプライアンス推進取組方針を制定してグループ各社に取組みの指針を示し、各社で設定した重点課題を中心にコンプライアンス推進状況をモニタリングしております。

当事業年度においては、国内生保事業でC Xデザイン戦略を展開するにあたり、Q O Lサービスの拡充・提供等保険募集以外の活動で想定されるリスクへの対応として、営業職員への遵守事項の徹底などコンプライアンス態勢の整備を行っていることを確認しております。

また、法務・コンプライアンス統括ユニットは、発生した問題事象等について、その重大性に応じて、取締役会、社長、経営会議、監査等委員会等に報告する態勢を整備しております。更に、グループコンプライアンスに関する態勢整備及び推進に関する重要事項の協議を行う機関として、グループコンプライアンス委員会を設置し、経営層を主体としたP D C Aを実践できる体制としております。

当事業年度においては、第一生命の社員・元社員による金銭不正取得事故の発生を踏まえ設置された経営品質刷新本部を中心に、金銭不正事故撲滅に向けた各種改善取組みを遂行していることから、その進捗状況に対するモニタリング等を行っております。

加えて、グループの課題解決や態勢強化を目的としてグループ各社が参画し、協議する枠組みであるG I T F（グループ・イニシアティブ・タスクフォース）の中で、グループにおけるコンプライアンス推進に関する課題の解決に向けた検討や、各社の取組みの共有化等を通じ、グループの態勢強化に取り組んでおります。

### b 方針・規程等の体系

当社では、「グループ内部統制基本方針」に基づき、グループのコンプライアンス推進にあたっての考え方の基本的な事項を「グループコンプライアンス基本方針」に、より詳細な各種運営に係る事項を「グループコンプライアンス規程」にそれぞれ定めております。また、情報資産保護について、基本的な考え方を「グループ情報資産保護管理基本方針」に、より具体的な承認・報告体制及び管理方法を「グループ情報資産保護管理規程」に、それぞれ定め、更に、巧妙化するサイバー攻撃に対し、「グループサイバーセキュリティ基本方針」、「グループサイバーセキュリティ規程」、「グループサイバーインシデント対応規程」を定めております。

当事業年度においては、第一生命を中心に、改正個人情報保護法施行に向けたデータベースの構築など社内でのデータマネジメント強化に取り組んだことを確認しております。

### c グループ各社の態勢高度化に向けた取組み

法務・コンプライアンス統括ユニットは、グループ各社のコンプライアンス態勢の高度化や、コンプライアンス意識向上・教育研修の充実に向け、指導・支援を実施しております。

また、グローバルな事業展開に伴い諸外国の関連法令が域外適用されるリスクを踏まえ、マネー・ローンダリング/テロ資金供与防止、贈収賄防止及び個人情報保護に関わる態勢強化等に取り組んでおります。

## d 内部通報制度の運営

当社では、法令違反等のコンプライアンスに係わる事項について、グループ各社の役員・従業員等が直接通報・相談できる内部通報窓口を、社内に設置するとともに、経営から独立した社外窓口（社外弁護士事務所）も設置し、案件の重大性に応じて経営層に報告する態勢を整備しております。

## [コンプライアンスに関する組織体制]

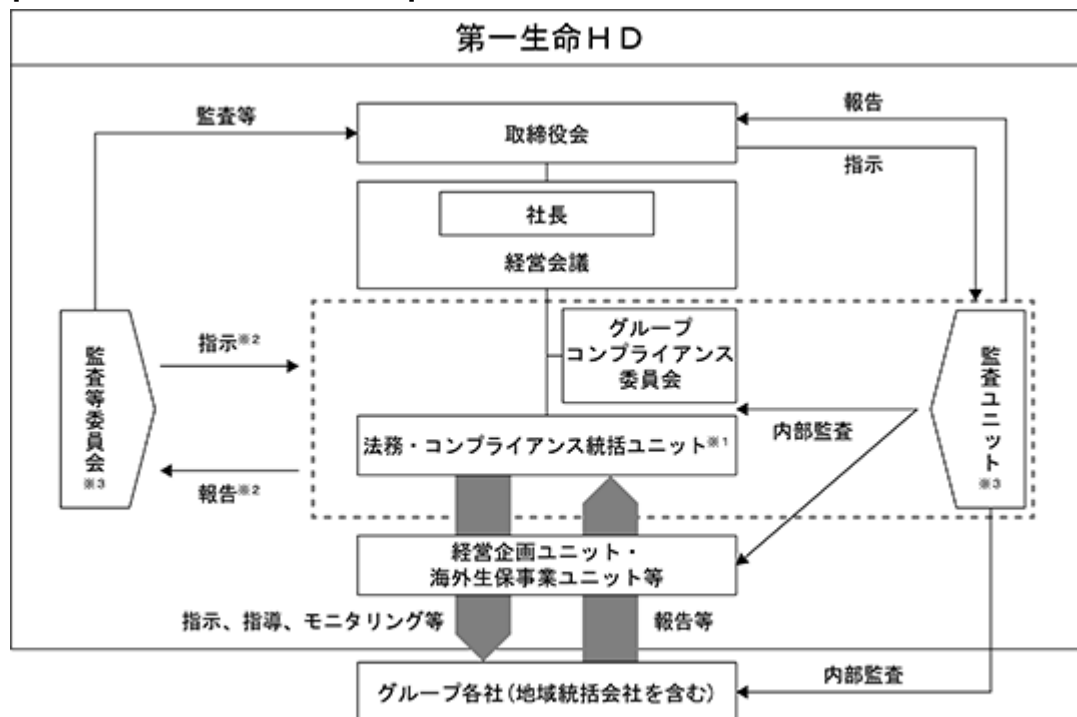

- ※1 必要に応じて他ユニットと連携
- ※2 点線枠は、監査等委員会の指示・報告対象を示す
- ※3 監査等委員会と監査ユニットは連携

## 責任限定契約の内容

当社は、社外取締役と、会社法第427条第1項の規定により、会社法第423条第1項の責任を限定する契約を締結しております。ただし、当該契約に基づく責任の限度額は、20百万円又は法令が規定する額のいずれか高い額としております。

## 役員等賠償責任保険（D &amp; O保険）契約の内容

当社は、会社法第430条の3第1項に規定する役員等賠償責任保険契約を保険会社との間で締結し、被保険者の行為に起因して被保険者に対して損害賠償請求が為されたことにより被保険者が被る法律上の損害賠償金及び争訟費用を当該保険契約により填補することとしております。当該保険契約の被保険者は当社及び第一生命保険株式会社の取締役（監査等委員である取締役を含む。）、監査役及び執行役員です。

なお、保険料は、役員数に基づき当社及び第一生命保険株式会社が各社の対象役員数に応じて按分し負担しております。

## 特別取締役による取締役会の決議制度

該当する事項はありません。

#### 内部監査組織、人員及び手続き等

当社は、「グループ内部統制基本方針」において、内部監査による内部統制等の適切性・有効性の検証を内部統制体制の整備及び運営に関する基本的な事項の一つとして規定しております。具体的には、被監査組織に対し牽制機能が働く独立した組織として監査ユニット（内部監査要員43名）を設置し、当社及び当社グループ会社の経営諸活動全般に亘る法令等遵守、リスク管理を含む内部管理の状況、業務運営の状況等の適切性・有効性を検証し、問題点の発見・指摘に加え、内部管理等についての評価及び改善に関する提言等を行うとともに、内部監査結果を取締役会・経営会議等及び監査等委員会へ報告しております。

#### 定款で定める取締役の定数・資格制限及び取締役の選解任の決議要件（定款第24条及び第25条）

当社は、定款において、取締役（監査等委員である者を除く。）は11名以内、監査等委員である取締役は5名以内とすることを定めております。また、取締役の資格制限についての事項は定めておりません。取締役の選任決議については、議決権を行使することができる株主の議決権の3分の1以上を有する株主が出席し、その議決権の過半数をもって行う旨及び当該選任決議は、累積投票によらない旨を定めております。取締役の解任決議要件については、会社法と異なる別段の定めに関する事項は定めておりません。

#### 株主総会決議事項の取締役会への委任等

当社の定款において定める事項は、以下のとおりであります。

##### a 株主総会決議事項を取締役会決議としている事項

###### イ 自己の株式の取得（定款第9条）

資本政策の機動性を確保することを目的として、会社法第165条第2項の規定に基づき、取締役会の決議によって市場取引等により自己の株式を取得することができる旨を定めております。

###### ロ 取締役らの責任免除（定款第36条第1項及び附則第1条）

取締役らが期待される役割を十分に発揮できることを目的として、会社法第426条第1項の規定に基づき、取締役（取締役であった者を含む。）及び監査役であった者の同法第423条第1項の損害賠償責任を、法令の限度において、取締役会の決議によって免除することができる旨を定めております。

###### ハ 中間配当（定款第47条）

株主への機動的な利益還元を行うことを目的として、会社法第454条第5項の規定に基づき、取締役会の決議によって、毎年9月30日を基準日として中間配当をすることができる旨を定めております。

##### b 取締役会決議事項を株主総会決議事項とできない旨を定める事項

該当事項はありません。

##### c 株主総会の特別決議要件の変更（定款第21条第2項）

株主総会の円滑な運営を行うことを目的として、会社法第309条第2項に定める特別決議について、議決権を行使することができる株主の議決権の3分の1以上を有する株主が出席し、その議決権の3分の2以上をもって行う旨定めております。

#### 種類株式の単元株式数及び議決権

定款において、株式の種類に係らず1単元を100株としております。また、甲種類株式については、「甲種類株主は、株主総会において議決権を有しない。ただし、優先配当金が交付される旨の議案が定時株主総会に提出されないときはその総会から、その議案が定時株主総会において否決されたときはその総会の終結の時から、優先配当金が支払われる旨の決議がある時まで議決権を有する。」と定めております。甲種類株式は、剰余金の配当及び残余財産の分配については普通株式に優先する一方、議決権は制限する内容となっております。

## (2) 【役員の状況】

男性 13名 女性 2名 (役員のうち女性の比率 13.3%)

役職名	氏名	生年月日	略歴		任期	所有株式数 (株)
取締役 会長	渡邊 光一郎	1953年4月16日生	1976年4月 1997年4月 2001年4月 2001年7月  2004年4月 2004年7月 2007年7月 2008年4月 2010年4月 2016年10月 2017年4月  2020年6月	当社入社 調査部長 企画・調査本部長兼企画第一部長 取締役企画・調査本部長 兼企画第一部長 常務取締役 常務執行役員 取締役常務執行役員 取締役専務執行役員 代表取締役社長 第一生命保険株式会社代表取締役社長 当社代表取締役会長 第一生命保険株式会社代表取締役会長 当社取締役会長(現任) 第一生命保険株式会社取締役会長(現任)	(注) 2	138,008
代表取締役 社長 (Chief Executive Officer)	稲垣 精二	1963年5月10日生	1986年4月 2010年4月 2012年4月 2013年4月 2014年4月  2015年4月  2016年6月  2016年10月 2017年4月  2022年4月	当社入社 運用企画部長 執行役員運用企画部長 執行役員経営企画部長 執行役員グループ経営戦略ユニット長兼 経営企画部長 常務執行役員グループ経営戦略ユニット 長兼経営企画部長 取締役常務執行役員グループ経営戦略ユ ニット長兼経営企画部長 取締役常務執行役員 代表取締役社長 第一生命保険株式会社代表取締役社長 (現任) 代表取締役社長 (Chief Executive Officer)(現任)	(注) 2	100,867
代表取締役 専務執行役員 (Chief Financial Officer)	菊田 徹也	1964年10月14日生	1987年4月 2014年4月  2014年6月 2016年4月 2018年4月 2020年6月 2021年4月 2022年4月	当社入社 アセットマネジメント事業ユニット長兼 運用企画部長 執行役員投資本部長兼株式部長 執行役員投資本部長 常務執行役員 取締役常務執行役員 代表取締役専務執行役員 代表取締役専務執行役員 (Chief Financial Officer)(現任)	(注) 2	34,043
取締役 常務執行役員	庄子 浩	1964年4月26日生	1988年4月 2008年7月 2015年4月 2016年10月 2017年4月 2018年4月 2021年6月	当社入社 主計部長 執行役員主計部長 執行役員主計・経理ユニット長 常務執行役員主計・経理ユニット長 常務執行役員 取締役常務執行役員(現任)	(注) 2	36,432
取締役 常務執行役員	明石 衛	1964年10月9日生	1988年4月 2016年4月  2020年4月 2021年6月	当社入社 第一フロンティア生命保険株式会社代表 取締役副社長執行役員 当社常務執行役員 取締役常務執行役員(現任)	(注) 2	28,538

役職名	氏名	生年月日	略歴		任期	所有株式数(株)
取締役 常務執行役員	隅野 俊亮	1969年10月26日生	1992年4月 2013年4月 2016年10月 2018年4月 2020年4月 2021年6月	当社入社 グループ経営本部部長兼経営企画部部長 執行役員経営企画ユニット長 執行役員北米事業本部長 常務執行役員 取締役常務執行役員(現任)	(注) 2	19,549
取締役 (注) 1	前田 幸一	1951年7月8日生	1975年4月 1999年7月 2000年7月  2002年6月 2004年6月  2006年8月  2008年6月  2009年6月  2012年6月  2016年6月 2016年10月 2017年7月 2018年7月 2020年7月	日本電信電話公社入社 西日本電信電話株式会社鹿児島支店長 エヌ・ティ・ティ・コミュニケーションズ株式会社コンシューマ&オフィス事業部企画部長 同社コンシューマ&オフィス事業部長 同社取締役コンシューマ&オフィス事業部長 同社取締役ネットビジネス事業本部副事業本部長 同社常務取締役ネットビジネス事業本部副事業本部長 東日本電信電話株式会社代表取締役副社長 消費事業推進本部長 株式会社NTT東日本プロパティーズ代表取締役社長 NTTファイナンス株式会社代表取締役社長 同社取締役相談役 当社取締役(現任) NTTファイナンス株式会社相談役 同社顧問 株式会社NTTファシリティーズ顧問(現任)	(注) 2	7,673
取締役 (注) 1	井上 由里子	1963年5月29日生	1993年11月  1995年4月  2001年4月 2002年9月 2004年4月 2010年10月 2018年4月  2018年6月	東京大学大学院法学政治学専攻科専任講師 筑波大学大学院経営・政策科学研究科助教授 同大学院 ビジネス科学研究科助教授 神戸大学大学院法学研究科助教授 同大学院 教授 一橋大学大学院国際企業戦略研究科教授 同大学院 法学研究科ビジネスロー専攻教授(現任) 当社取締役(現任)	(注) 2	6,228
取締役 (注) 1	新貝 康司	1956年1月11日生	1980年4月  2001年7月 2004年7月 2005年6月 2006年6月  2011年6月  2018年1月 2019年6月 2022年4月	日本専売公社(現日本たばこ産業株式会社)入社 同社財務企画部長 同社執行役員財務責任者 同社取締役執行役員財務責任者 同社取締役 JT International S.A. エグゼクティブ ヴァイスプレジデント 日本たばこ産業株式会社代表取締役副社長 同社取締役 当社取締役(現任) 株式会社新貝経営研究所代表取締役(現任)	(注) 2	300

役職名	氏名	生年月日	略歴	任期	所有株式数(株)
取締役 (注)1	ブルース・ミラー	1961年3月6日生	1986年2月 豪州外務貿易省入省 2001年1月 同省戦略政策部部長 2003年4月 同省北東アジア部部長 2004年8月 在日オーストラリア大使館政務担当公使 2009年5月 豪州国家情報評価庁副長官 2011年8月 駐日オーストラリア大使 2017年1月 豪州国家情報評価庁長官 2018年9月 オーストラリア国立大学名誉教授 2020年8月 豪日交流基金理事長(現任) 2022年6月 当社取締役(現任)	(注)2	0
取締役 (上席常勤監査等委員)	柴垣 貴弘	1965年2月25日生	1987年4月 当社入社 2015年4月 金融法人部長 2016年4月 執行役員金融法人部長 2018年4月 第一フロンティア生命保険株式会社代表取締役副社長執行役員 2022年4月 当社常務執行役員 2022年6月 取締役(上席常勤監査等委員)(現任)	(注)3	30,093
取締役 (常勤監査等委員)	近藤 総一	1960年11月17日生	1983年4月 当社入社 2010年4月 財務部長 2012年6月 常任監査役(常勤) 2016年10月 取締役(常勤監査等委員)(現任)	(注)3	21,692
取締役 (監査等委員) (注)1	佐藤 りえ子	1956年11月28日生	1984年4月 弁護士登録 1989年6月 シャーマン・アンド・スターリング法律事務所 1998年7月 石井法律事務所パートナー(現任) 2015年6月 当社取締役 2016年10月 取締役(監査等委員)(現任)	(注)3	9,449
取締役 (監査等委員) (注)1	朱 殷卿	1962年10月19日生	1986年4月 モルガン銀行入社 2001年5月 JPモルガン証券マネジングディレクター 2005年7月 同社金融法人本部長 2007年5月 メリルリンチ日本証券株式会社投資銀行部門金融法人グループチェアマン 2010年7月 同社投資銀行共同部門長 2011年7月 同社副会長 2013年11月 株式会社コアバリューマネジメント代表取締役(現任) 2015年6月 当社取締役 2016年10月 取締役(監査等委員)(現任)	(注)3	4,723
取締役 (監査等委員) (注)1	増田 宏一	1944年1月23日生	1966年4月 田中芳治公認会計士事務所 1970年1月 監査法人大手町会計事務所 1975年1月 新和監査法人( ) 1978年9月 同法人社員 1992年7月 監査法人朝日新和会計社( )代表社員 1993年10月 朝日監査法人( )代表社員 2004年1月 あずさ監査法人( )代表社員 2007年7月 日本公認会計士協会会長 2010年7月 同協会相談役(現任) 2016年10月 当社取締役(監査等委員)(現任) ( )現有限責任 あずさ監査法人	(注)3	11,741
計					449,336

- (注) 1 前田 幸一、井上 由里子、新貝 康司、ブルース・ミラー、佐藤 りえ子、朱 殷卿、増田 宏一は社外取締役であります。
- 2 任期は、2023年3月期に係る定時株主総会終結の時までであります。
- 3 任期は、2024年3月期に係る定時株主総会終結の時までであります。
- 4 当社は、意思決定・監督と業務執行を分離し機能強化を図るため、執行役員制度を導入しております。本書提出日現在、取締役を兼務していない執行役員は14名で、以下のとおりであります。

専務執行役員	南部 雅実
専務執行役員	武富 正夫
専務執行役員アジアパシフィック事業本部長	藤井 隆
専務執行役員	徳岡 裕士
常務執行役員	川原 則光
常務執行役員	齊藤 京一
常務執行役員	曾我野 秀彦
常務執行役員	竹内 章二
執行役員	山口 仁史
執行役員北米事業本部長	西山 幸一
執行役員	落合 敦子
執行役員イノベーション推進ユニット長	江口 武彦
執行役員リスク管理統括ユニット長	大橋 秀行
執行役員ITビジネスプロセス企画ユニット長	黒田 潤

#### (社外取締役に関する事項)

##### a 社外取締役の員数並びに当社との関係

当社では、経営から独立した社外からの視点を踏まえ、経営監督機能を強化することでコーポレートガバナンスの実効性をより高めることを目的に、社外取締役7名を選任しております。

このうち、社外取締役(監査等委員)である佐藤 りえ子は2015年5月まで、社外取締役である新貝 康司は2017年6月まで、社外取締役である井上 由里子は2018年5月まで、当社のアドバイザー・ボード委員であり、3氏と当社との間には、アドバイザー・ボード委員の報酬支払いの取引がありました。

また、社外取締役であるブルース・ミラーは2022年4月まで、当社の顧問であり、同氏と当社との間には、顧問の報酬支払いの取引がありました。

社外取締役(監査等委員)である朱 殷卿は、2015年2月から2020年12月まで当社の特定関係事業者(子会社)であるProtective Life Corporationの取締役でありました。

また、社外取締役であるブルース・ミラーは、2018年4月から当社の特定関係事業者(子会社)であるTAL Dai-ichi Life Australia Pty Ltdの取締役であります。

##### b 社外取締役の機能及び役割等

社外取締役には、豊富な経営経験等それぞれの職務経験等を通じて培われた幅広い見識、高度な専門知識等に基づき、客観性、中立性ある助言及び業務執行に対する監督、さらに監査等委員である社外取締役には、取締役の職務執行全般に対する監査等を期待しております。

候補者の選定にあたっては、コーポレートガバナンスの実効性をより高める観点から、企業経営、リスク管理、法令遵守等内部統制、企業倫理、経営品質、グローバル経営、マクロ政策等のいずれかの分野における高い見識や豊富な経験を有する者を選定し、社外取締役それぞれの学識・経験等に基づいて期待する役割の構成等も考慮しております。

当社では、社外取締役の独立性基準(注1)を定めております。社外取締役である前田 幸一、井上 由里子、新貝 康司、ブルース・ミラー、及び社外取締役(監査等委員)である佐藤 りえ子、朱 殷卿、増田 宏一について、当該独立性の基準を満たしております。また、株式会社東京証券取引所「上場管理等に関するガイドライン」における一般株主と利益相反が生じるおそれがあると判断する場合の判断要素(注2)に基づき、株式会社東京証券取引所に対し、一般株主と利益相反が生じるおそれのない独立役員として届け出ております。

##### c 社外取締役の任期

取締役(監査等委員である取締役を除く。)の任期は、定款の定めるところにより、選任後1年以内に終了する事業年度のうち最終のものに関する定時株主総会の終結の時までとしております。また、社外取締役(監査等委員である取締役を除く。)について、独立性確保の観点から、コーポレートガバナンス基本方針にて、



在任期間の上限を8年と定めております。

監査等委員である取締役の任期は、定款の定めるところにより、選任後2年以内に終了する事業年度のうち最終のものに関する定時株主総会の終結の時までとしております。また、独立性確保の観点から、コーポレートガバナンス基本方針にて、在任期間の上限を12年と定めております。

d 社外取締役による監督と内部監査、監査等委員会による監査並びに会計監査との相互連携並びに内部統制部門との関係

社外取締役は取締役会に出席し、監査等委員会による監査結果や内部統制部門によるグループの内部統制システムの整備・運用状況に関する報告、内部監査に関する基本方針に基づく内部監査計画及びその実施状況並びに会計監査人による監査計画及びその実施状況に関する報告等を受けております。社外取締役はこれらの審議を通じてそれぞれの知見に基づいた指摘等を行うことにより、適切に監督機能を発揮しております。

(注1) 社外取締役の独立性基準

当社の社外取締役について、以下のいずれにも該当しない場合に、当社からの独立性があると判断する。

1. 当社、当社の子会社もしくは関連会社の業務執行者であること、または過去において業務執行者であったこと
2. 当社または当社の特定関係事業者の業務執行者（ただし重要でないものを除く）の配偶者または三親等以内の親族
3. 当社または当社の子会社の業務執行者が役員に就任している会社の業務執行者
4. 当社の最新の株主名簿の10位以内の大株主、または大株主である団体の業務執行者
5. 直近3会計年度において、当社および当社の連結子会社（有価証券報告書上の連結子会社をいう）からの年間の支払金額が、その連結売上高の2%以上となる取引先およびその連結子会社（有価証券報告書上の連結子会社をいう）の業務執行者
6. 直近3会計年度において、当社および当社の連結子会社（有価証券報告書上の連結子会社をいう）の年間の受取金額が、当社の連結売上高の2%以上となる取引先およびその連結子会社（有価証券報告書上の連結子会社をいう）の業務執行者
7. 直近3会計年度における当社または当社の子会社の会計監査人（法人である場合は、当該法人のパートナーその他業務執行者）
8. 直近3会計年度において、当社または当社の子会社から役員報酬等以外に平均して年1,000万円以上の金銭その他の財産上の利益を得ているコンサルタント、会計専門家もしくは法律専門家（それらが法人、組合等の団体である場合は、当該団体のパートナーその他業務執行者）
9. 直近3会計年度において、総収入もしくは経常収益の2%以上の寄付を当社または当社の子会社から受けている非営利団体の業務執行者
10. 4～9の団体または取引先において過去に業務執行者であった場合、当該団体または取引先を退職後5年以内であること

(注2) 株式会社東京証券取引所「上場管理等に関するガイドライン」 5.(3)の2

- A. 上場会社を主要な取引先とする者若しくはその業務執行者又は上場会社の主要な取引先若しくはその業務執行者
- B. 上場会社から役員報酬以外に多額の金銭その他の財産を得ているコンサルタント、会計専門家又は法律専門家(当該財産を得ている者が法人、組合等の団体である場合は、当該団体に所属する者をいう。)
- C. 最近においてA又は前Bに該当していた者
- Cの2. その就任の前10年以内のいずれかの時において次の(A)又は(B)に該当していた者
- (A) 上場会社の親会社の業務執行者(業務執行者でない取締役を含み、社外監査役を独立役員として指定する場合にあっては、監査役を含む。)
- (B) 上場会社の兄弟会社の業務執行者
- D. 次の(A)から(F)までのいずれかに掲げる者(重要でない者を除く。)の近親者
- (A) Aから前Cの2までに掲げる者
- (B) 上場会社の会計参与(社外監査役を独立役員として指定する場合に限る。当該会計参与が法人である場合は、その職務を行うべき社員を含む。以下同じ。)
- (C) 上場会社の子会社の業務執行者(社外監査役を独立役員として指定する場合にあっては、業務執行者でない取締役又は会計参与を含む。)
- (D) 上場会社の親会社の業務執行者(業務執行者でない取締役を含み、社外監査役を独立役員として指定する場合にあっては、監査役を含む。)
- (E) 上場会社の兄弟会社の業務執行者
- (F) 最近において(B)、(C)又は上場会社の業務執行者(社外監査役を独立役員として指定する場合にあっては、業務執行者でない取締役を含む。)に該当していた者

## (3) 【監査の状況】

## 監査等委員会監査の状況

## a. 監査活動の基本方針

監査等委員会は、グループの監督機能の一翼を担い、株主の負託を受けて取締役の職務執行を監査する法定の独立の機関として、株主をはじめとする様々なステークホルダーの利害等に配慮の上、その職務を適正に遂行することにより、社会的な信頼に応えるための企業統治体制の確立に寄与、グループの健全で持続的な成長及び中長期的な企業価値創造を実現することへの貢献を目指しております。

## b. 組織・人員

当社の監査等委員会は取締役5名で構成されており、このうち過半数の3名が社外取締役であります。監査等委員である取締役には、その役割・責務を実効的に果たすために適切な経験・能力及び必要な財務・会計・法務に関する十分な知見を有する者を選任しております。当該事業年度に開催した監査等委員会及び取締役会への出席率、個々の監査等委員の経歴は次のとおりであります。

役職名	氏名	経歴等	当事業年度の出席率	
			監査等委員会	取締役会
上席 常勤監査等委員	長濱 守信	当社グループの一員として、主にコンプライアンス、内部監査、法務、秘書及び総務業務等に従事し、生命保険事業に関する豊富な業務知識・経験を有しております。	100% (25回/25回)	100% (12回/12回)
常勤監査等委員	近藤 総一	当社グループの一員として、主に収益管理及び財務関連業務等に従事し、生命保険事業に関する豊富な業務知識・経験を有しております。	100% (25回/25回)	100% (12回/12回)
監査等委員	佐藤 りえ子	主に弁護士としての豊富な経験や高度かつ専門的な知識及び他の会社の社外取締役・社外監査役としての豊富な経験を有しております。	100% (25回/25回)	100% (12回/12回)
監査等委員	朱 殷卿	主に金融機関における企業経営者としての豊富な経験や高い見識及び他の会社の社外取締役としての豊富な経験を有しております。	100% (25回/25回)	100% (12回/12回)
監査等委員	増田 宏一	主に公認会計士としての豊富な経験や高度かつ専門的な知識及び他の会社の社外取締役・社外監査役としての豊富な経験を有しております。	96% (24回/25回)	92% (11回/12回)

また、監査等委員の職務を遂行する組織として監査等委員会室を設置し、2022年3月末時点で適正な知識、能力、経験を有するスタッフを13名配置し、監査等委員の職務遂行をサポートしております。当該監査等委員会室スタッフの人事異動、業績評価等に関しては監査等委員と協議を行う等、取締役からの独立性及び監査等委員による指示の実効性を確保しております。

なお、2022年6月20日開催の第12期定時株主総会をもって長濱 守信は取締役（監査等委員）を退任し、柴垣 貴弘が取締役（監査等委員）に就任いたしました。また、同日開催の監査等委員会において、社外監査等委員である佐藤 りえ子は監査等委員会委員長、柴垣 貴弘は上席常勤監査等委員に選定されております。

## c. 監査等委員会の活動状況

監査等委員会は、原則として毎月1回開催し、必要に応じて随時に開催することとしております。当事業年度は合計25回開催し、1回あたりの所要時間は約1時間30分であります。

監査等委員会では、年間を通じ次のような決議、報告、協議がなされました。

付議事項	件数	検討事項
決議	24件	監査等基本方針・監査等計画、役員を選任・報酬に関する意見形成
		内部監査計画の同意
		会計監査人の解任又は不再任、会計監査人の報酬に関する同意
		監査実施結果、監査報告書等
報告	105件	業務執行取締役へのヒアリング、グループ会社社長へのヒアリング
		重要会議等の報告（経営会議等）
		会計監査人による監査及びレビュー報告
		会計監査の実施状況、内部監査結果、重要なリスクに係る取組み、コンプライアンス推進の状況、内部通報等
協議	1件	監査等委員の報酬

また、監査等委員会を補完し、グループの監査活動その他の情報共有を図るため国内グループ会社の常勤監査等委員及び常任監査役等が参加する監査役連絡会を開催しております。

## d. 監査等委員の主な活動

監査等委員は、取締役会（当事業年度は合計12回開催）に出席し、取締役の職務執行を監査しております。当事業年度における監査等委員の出席率は98%であります（社外監査等委員97%、社内常勤監査等委員100%）。加えて、常勤監査等委員は、経営会議（当事業年度は合計21回開催）等の重要会議に出席し、報告事項・審議状況等を確認しております。また、監査等委員会において、代表取締役社長を含む業務執行取締役等10名を個別に招致し、業務執行に係る課題認識や取組方針のヒアリングを実施するとともに、課題が認められた場合には必要に応じ、意見、提言を行っております。

その他、常勤監査等委員は、各ユニットからの定例報告及び重要な決裁書等の閲覧による各ユニットの業務遂行状況の確認、海外子会社・関連会社（地域統括会社を含む）の監査等の実施並びに内部監査部門及び内部統制部門との緊密な連携を通じ、効率的な監査を実施しており、必要に応じて、各部門の担当執行役員及びユニット長から報告を受け、意見交換をしております。

監査等委員会は、当事業年度は主として（a）グループ・コーポレートガバナンスに係る取組みの妥当性・実効性、（b）グループ内部統制システムの整備・運用状況の妥当性・適切性、（c）グループ財務戦略の実行状況の妥当性・実効性、（d）グループ事業戦略の実行状況の妥当性・実効性、（e）グループ経営資源の効率的な確保、配分、（f）持株会社としての機能発揮の高度化、（g）実効的な会計監査を通じた財務報告の信頼性に係る取組状況を重点監査項目として確認しました。

また、監査等委員佐藤 りえ子は、取締役会の任意の諮問機関である指名諮問委員会の委員に就任し、当事業年度は6回出席いたしました。加えて、オブザーバーとして、上席常勤監査等委員長濱 守信は6回、常勤監査等委員近藤 総一は6回、監査等委員朱 殷卿は6回、監査等委員増田 宏一は5回、指名諮問委員会に出席いたしました。

同じく、監査等委員朱 殷卿、監査等委員増田 宏一は、取締役会の任意の諮問機関である報酬諮問委員会の委員に就任し、当事業年度は監査等委員朱 殷卿が12回、監査等委員増田 宏一が11回出席いたしました。加えて、オブザーバーとして、上席常勤監査等委員長濱 守信は11回、常勤監査等委員近藤 総一は11回、監査等委員佐藤 りえ子は9回、報酬諮問委員会に出席いたしました。

重点監査項目		実施した活動内容
(a)	グループ・コーポレートガバナンスに係る取組みの妥当性・実効性	グループ理念体系及び新グループビジョン「Protect and improve the well-being of all」の浸透・徹底に向けた取組状況のほか、グローバルな事業展開に伴うグループ経営管理態勢の高度化の状況を確認しました。また、海外事業を含めたガバナンス態勢強化に向けて、海外グループ子会社の経営層及び当社を中心とした国内における役員で構成される会議体において継続的に検討されていることを確認しております。
(b)	グループ内部統制システムの整備・運用状況の妥当性・適切性	グループ経営管理としての統一的な内部統制システムの整備・運用状況として、国内外グループ会社における不適事象への対応状況等を確認するとともに、内外の環境変化を踏まえた継続的な内部統制システムの高度化の状況を確認しました。 なお、重要な連結子会社である第一生命保険株式会社の一昨年来の金銭不正取得事案については、同社がその撲滅に向け、体制の整備、企業風土・体質の変革等に取り組んでいることを確認しております。
(c)	グループ財務戦略の実行状況の妥当性・実効性	資本コスト管理を含むERM戦略推進のほか、国際的な資本規制動向を踏まえたリスク管理態勢の高度化取組状況を確認しました。また、財務健全性の確保と資本効率の向上に向けて規律ある資本配賦運営が推進され、中期経営計画に定める市場関連リスクの削減取組みが進捗していることを確認しております。
(d)	グループ事業戦略の実行状況の妥当性・実効性	中期経営計画における事業戦略の進捗状況について、国内外グループ会社の事業・収支計画の遂行状況を確認しました。また、CX(体験価値)デザイン戦略及び同戦略による国内ビジネスモデルの変革に向けた取組状況、4つの体験価値に基づく事業戦略の遂行状況を確認しております。
(e)	グループ経営資源の効率的な確保、配分	グループ全体最適に資する人的経営資源の確保に向けて、海外やDX(Digital Transformation)人財育成に係る施策が検討・実施されていることを確認しました。また、中長期的な競争力確保に向けた事業生産性の向上についての取組状況も確認しております。
(f)	持株会社としての機能発揮の高度化	グローバルに事業展開する持株会社として目指すべき組織体制の実現に向けた検討・取組状況を確認しました。また、国内生命保険3社における商品・サービスの相互活用や人財共有の対応状況、グループ横断的かつ長期的な視点での持続的社会的の実現に向けたグループ方針・戦略等の検討状況を確認しております。
(g)	実効的な会計監査を通じた財務報告の信頼性	会計監査人との四半期毎の三様監査及び意見交換会を通じて、グループ通算制度を適用する場合の会計処理及び開示に関する取扱い(企業会計基準委員会実務対応報告第42号)、KAM(監査上の主要な検討事項)等について協議しました。また、業務執行取締役へのヒアリングや日常監査を通じて、上記に関連する情報開示についての検討・取組状況を確認しました。

#### e. 新型コロナウイルス感染症の影響下における監査業務対応

新型コロナウイルス感染症拡大により海外往査が困難な中、常勤監査等委員によるProtective Life Corporation、TAL Dai-ichi Life Australia Pty Ltd、Dai-ichi Life Insurance Company of Vietnam, Limited及びPT Panin Dai-ichi Lifeの経営層へのWeb会議等によるリモート形式でのヒアリング等を実施いたしました。加えて、会計監査人による海外子会社に対する監査として、リモート形式でのマネジメントインタビュー(2021年9月:米国・豪州、2021年12月:米国、2022年1月:インドネシア、2022年3月:米国・豪州)に、監査等委員会室スタッフが同席いたしました。このように、通常往査が困難な状況においても、代替手段により適切な監査を実施した結果、監査手続きに大きな遅延はなく概ね予定どおりに完了しております。

また、会計監査人による監査業務への影響については、会計監査人は予定した監査活動が困難にならないよう、往査やマネジメントインタビューの実施時期、対面形式とリモート形式の使い分け等について執行部門と協議の上、適切に年度監査を実施しました。監査等委員は会計監査人とWeb会議等を活用したコミュニケーションを通じて、適時適切に報告を受け、その結果、会計監査の品質が維持されていることを確認しております。

引き続き、新型コロナウイルス感染症拡大の影響が継続することにより、監査の遂行に支障を来たすリスクに備えるとともに、Web会議等によるリモート監査の利活用を継続し、対面等による監査と合わせて、監査方法を深化させてまいります。特に、海外グループ会社及び地域統括会社の経営管理体制に対するモニタリングの強化、

会計監査人とのコミュニケーション及び連携の強化を図り、監査の質の維持向上に努め、適正な監査を確保するように対応してまいります。

#### 内部監査、監査等委員会監査及び会計監査の相互連携等

##### a. 会計監査人との連携状況

監査等委員会は、四半期ごとに会計監査人より会計監査及び内部統制監査の手続き及び結果の概要につき報告を受け、意見交換を実施しております。監査等委員は、期中において、三様監査、意見交換会など会計監査人との会合をリモート形式で定期的開催し、会計監査人の監査計画・重点監査項目・監査状況等及び会計監査報告書へのK A M(監査上の主要な検討事項)の項目・内容等の検討状況の報告を受け、課題の共有化と情報交換を図るとともに、有効かつ効率的な会計監査及び内部統制監査の遂行に向けて意見交換を行う等、緊密に連携しております。監査等委員会と会計監査人との連携内容は次のとおりです。

##### 会計監査人との連携

会議名	時期	概要
四半期レビュー報告	8月、2月	各四半期のレビュー結果について会計監査人より報告を受け、意見交換を行いました。
中間監査報告	11月	中間監査結果を会計監査人より報告を受け、意見交換を行いました。
年度末監査報告	5月	年度末監査報告(含む内部統制監査状況)、及び会計監査人の職務の遂行に関する監査等委員への報告を受領しました。
監査計画等の説明	6月	当事業年度の監査計画及び監査報酬案の説明を受けました。
K A M(監査上の主要な検討事項)*	5月、8月、11月、2月	三様監査及び監査等委員会にて監査等委員と会計監査人がのれんや繰延税金資産(グループ通算制度導入)等について協議しました。

K A Mに関連する情報開示の適切性・整合性についても確認しております。

##### b. 内部監査部門(監査ユニット)との連携状況

内部監査部門(監査ユニット)作成の内部監査計画を確認し、これに同意するとともに、定期及び随時に内部監査結果の報告を受け、内部統制システムの整備及びその運用状況等について確認を行っております。加えて内部統制担当所管等からも、定期及び随時に報告を受け、確認を行っております。

内部監査部門(監査ユニット)は、会計監査人との定期及び随時の会合において、会計監査人より監査の状況や監査結果等について報告を受けるとともに、会計監査人の求めに応じて内部監査の規程、実施状況及び内部監査結果等を報告する等、緊密に連携しております。

常勤の監査等委員と内部監査部門(監査ユニット)との連携内容は次のとおりです。

##### 内部監査部門(監査ユニット)との連携

会議名	時期	概要
合同監査会議	原則毎月1回	内部監査計画、内部監査結果等について説明を受ける。監査実施状況等、監査等計画案、内部監査計画について意見交換を行いました。
月例報告	原則毎月1~2回	内部監査部門(監査ユニット)からの監査報告を受けました(テーマ監査、実施前の意見交換及び実施結果等)。
海外グループ会社に関する監査会議	原則毎月1回	海外事業会社に関する監査実施状況等について意見交換を行いました。

常勤の監査等委員、内部監査部門(監査ユニット)及び会計監査人が参加する三様監査会議も行っており、緊密に連携しております。会計監査人、内部監査部門(監査ユニット)との主な連携内容は次のとおりです。

##### 会計監査人、内部監査部門(監査ユニット)との連携

会議名	時期	概要
-----	----	----

三様監査	5月、8月、 11月、2月	常勤の監査等委員、内部監査部門（監査ユニット）及び会計監査人それぞれの監査状況について情報交換、意見交換を行いました。
------	------------------	---

#### 会計監査の状況

##### a 会計監査人の名称

有限責任 あずさ監査法人

##### b 継続監査期間

5年間

##### c 業務を執行した公認会計士

業務執行社員 寺澤 豊

同 三輪 登信

同 藤原 初美

##### d 監査業務に係る補助者の構成

当社の会計監査業務に係る補助者は、公認会計士15名、その他24名であります。

##### e 会計監査人の選定方針と理由

当社の監査等委員会は、会計監査人を選定する場合、同委員会が定める「会計監査人の選解任等の決定に関する方針」に基づき、監査法人の概要（品質管理体制、適格性、専門性、独立性）、監査の実施体制等（監査の体制・方法）、公認会計士・監査審査会検査結果及び日本公認会計士協会による品質管理レビュー結果及び監査報酬見積額、等の事項を確認しております。また、会社法第340条第1項各号に掲げる事由が発生し、監査等委員の全員が認めるときは、会計監査人を解任できます。監査等委員会は、同委員会が定める「会計監査人の選解任等の決定に関する方針」に従い、会計監査人の適格性、監査計画や監査実施状況の相当性等を確認しており、会計監査人がその職務を適正かつ適切に遂行することが困難であると認めるとき、又はその他適当であると判断したときは、株主総会に提出される会計監査人の解任又は不再任に関する議案の内容を決議いたします。

##### f 監査等委員会による会計監査人の評価

当社の監査等委員会は、会計監査人に対して評価を行っております。この評価については、「会計監査人の選解任等の決定に関する方針」に基づき、監査法人の品質管理（ガバナンス・マネジメント、品質管理等）、監査チーム（会計監査の相当性、独立性、職業的懐疑心の保持・発揮等）、監査報酬等、監査等委員とのコミュニケーション、経営者や内部監査部門とのコミュニケーション、グループ監査及び不正リスクへの対応、執行所管からのアンケート、公認会計士・監査審査会による検査結果や日本公認会計士協会による品質管理レビュー結果等の確認事項に基づき評価を行っております。2023年3月期の会計監査人については、上記確認事項の確認結果を踏まえ2022年3月期の会計監査人の監査の方法及び結果は相当であり、解任又は不再任の必要はないものとしております。

## 監査報酬の内容等

## a 監査公認会計士等に対する報酬の内容

区分	前連結会計年度		当連結会計年度	
	監査証明業務に基づく報酬(百万円)	非監査業務に基づく報酬(百万円)	監査証明業務に基づく報酬(百万円)	非監査業務に基づく報酬(百万円)
提出会社	83	3	83	4
連結子会社	220	22	224	22
計	303	25	308	26

(前連結会計年度)

当社における非監査業務の内容は、「会計基準に関するアドバイザリー業務」等であります。

また、連結子会社における非監査業務の内容は、「企業年金受託業務に係るシステムに対して保証を提供する業務」等であります。

(当連結会計年度)

当社における非監査業務の内容は、「会計基準に関するアドバイザリー業務」等であります。

また、連結子会社における非監査業務の内容は、「企業年金受託業務に係るシステムに対して保証を提供する業務」等であります。

## b 監査公認会計士等と同一のネットワーク(KPMGメンバーファーム)に対する報酬(aを除く)

区分	前連結会計年度		当連結会計年度	
	監査証明業務に基づく報酬(百万円)	非監査業務に基づく報酬(百万円)	監査証明業務に基づく報酬(百万円)	非監査業務に基づく報酬(百万円)
提出会社	-	29	-	90
連結子会社	810	89	932	74
計	810	119	932	164

(前連結会計年度)

当社における非監査業務の内容は、「税務基準に関するアドバイザリー業務」等であります。

また、連結子会社における非監査業務の内容は、「保険数理アドバイザリー業務」等であります。

(当連結会計年度)

当社における非監査業務の内容は、「税務・保険数理等に関するアドバイザリー業務」等であります。

また、連結子会社における非監査業務の内容は、「保険数理アドバイザリー業務」等であります。

## c その他重要な報酬の内容

(前連結会計年度)

該当事項はありません。

(当連結会計年度)

該当事項はありません。

## d 監査報酬の決定方針

該当事項はありません。

なお、監査報酬については、当社の規模や特性並びに会計監査人より提示を受ける監査の体制・手続き・監査日数等を勘案した上で、その妥当性を検証し、監査等委員会の同意を得て決定しております。

## e 監査等委員会による監査報酬の同意理由

取締役会が提案した会計監査人に対する報酬等に対して、当社の監査等委員会が会社法第399条第1項の同意をした理由は、日本監査役協会が公表する「会計監査人との連携に関する実務指針」を踏まえ、会計監査人の監査計画の内容、会計監査の職務遂行状況及び報酬見積りの算出根拠等について必要な検証を行った上で、適切であ



ると判断したためであります。

## (4) 【役員の報酬等】

取締役（監査等委員である取締役を除く。）の個人別の報酬等の内容についての決定に関する方針に関する事項

(ア) 当社は、取締役（監査等委員である取締役を除く。）の個人別の報酬等の内容についての決定に関する方針として、報酬諮問委員会にて審議の上、取締役会の決議により「役員報酬決定方針」を定めております。なお、「役員報酬決定方針」は、取締役（監査等委員である取締役を除く。）に加え、執行役員（以下、総称して「役員」といいます。）の報酬に関する決定方針としても定めております。

(イ) 当社の定める「役員報酬決定方針」は、以下のとおりです。

-----  
役員報酬決定方針

## 1. 目的

本方針は、当社の取締役（監査等委員である取締役を除く。）および執行役員（以下、総称して「役員」という。）の報酬に関する決定方針を定める。

## 2. 基本方針および基本原則

役員報酬制度を当社グループビジョンの実現を担う役員に対する「公正な処遇」の重要な要素として位置付け、次の事項を基本方針および基本原則とする。

## (1) 基本方針

ア 中長期的な目線を持って、ステークホルダーとの価値共有を実現する仕組みであること

イ 役割・責任の大きさおよびその発揮度合いを反映した、公正な報酬体系、適切な水準であること

ウ 会社・個人業績と連動することで、各役員の貢献を評価し、グループとして重視する価値創造実現を後押しすること

## (2) 基本原則

ア 役割・責任に応じた適切な報酬設計

各役員の総報酬は、役割・責任の大きさ、求める期待値、業績の達成度合い等を公正に反映した内容とする。また第一生命グループを支える人財を獲得・維持するために必要な制度設計とする。

イ グループとして重視する戦略との整合

中期経営計画をはじめとした第一生命グループの経営戦略・目標との整合性を確保する。

ウ 会社・個人業績との連動

業績向上に対する健全なインセンティブ強化として、単年度業績連動報酬や株式報酬制度を導入する。またその前提として、各役員が担う役割・責任の明確化とこれに基づく業績評価を行い、各役員の業績向上に対する貢献を的確に評価する。

エ あらゆるステークホルダーとの利益共有

中長期的な経営戦略に基づき定める指標を単年度業績連動報酬の評価に用いるほか、株式報酬制度を導入することで、お客さまや株主の皆さまをはじめとした様々なステークホルダーとの利益共有により、企業の持続的成長を通じた株主価値向上への一層強い意識付けを図るものとする。

オ 適切かつ競争力ある報酬水準

業種等を考慮した第三者による企業経営者の報酬に関する調査等を参照しつつ、適切な報酬水準を決定する。また採用国等を踏まえた、グローバル視点での人財獲得も視野に入れた設計とする。

カ 客観性・透明性の確保

役員報酬決定にあたっては、客観性を担保するために、社外委員を過半とする報酬諮問委員会にて審議のうえ、当社の取締役会にて決定する。

また、役員報酬に関する基本的な考え方その他の重要事項の積極的な開示等を通じて、役員報酬と企業価値向上との関連をチェックするために必要な情報提供を行い、株主をはじめとしたステークホルダーに対するアカウンタビリティを果たす。

## 3. 手続き

役員の報酬に関する体系ならびに個別の報酬額について、報酬諮問委員会にて審議、取締役会にて決定する。

## 4. 役員報酬の構成

役員（社外取締役を除く）の報酬は、持続的な成長に向けた健全なインセンティブの一つとして機能するよう、基本報酬、単年度業績連動報酬（会社業績報酬、個人業績報酬）および株式報酬（譲渡制限付株式報酬および

び業績連動型株式報酬)にて構成する。また、各報酬の支給割合については、単年度業績連動報酬を会社として掲げる目標の達成と各役員の役割の達成に向けての動機付け、株式報酬を中長期的な経営目標の達成、企業価値向上へのインセンティブおよび株主との利益共有の実現と位置付けた上で、上記持続的な成長に向けた健全なインセンティブとして適切に機能するよう定める。

役員のうち社外取締役については、基本報酬のみで構成する。また、社内取締役(監査等委員である取締役を除く。)のうち、業務執行を行わない取締役については、その職責等に鑑み、単年度業績連動報酬、譲渡制限付株式報酬及び業績連動型株式報酬の付与については個別に判断する。

(1) 基本報酬

職責に応じた定額報酬

(2) 単年度業績連動報酬(会社業績報酬)

業績向上のインセンティブとして、中期経営計画をはじめとする第一生命グループの経営目標を踏まえ選定する指標における目標値の達成度に連動

(2) 単年度業績連動報酬(個人業績報酬)

各役員が担う役割の達成度に連動

(3) 株式報酬(譲渡制限付株式報酬)

中長期的な経営目標の達成、株主との利益共有を目的として、譲渡制限が付された株式を割当

(3) 株式報酬(業績連動型株式報酬)

企業価値向上へのインセンティブとして、中期経営計画をはじめとする第一生命グループの経営目標を踏まえ選定する指標における目標値の達成度合いに連動

5. 報酬の支払時期等

(1) 基本報酬、会社業績報酬および個人業績報酬は、月例報酬とし、毎月支払う。

(2) 業績連動型株式報酬および譲渡制限付株式報酬は、年次報酬とし、取締役会で定める日に支給する。

6. 制定・改廃

本方針は、報酬諮問委員会で審議の上、取締役会がこれを定め、必要に応じて見直すものとする。

(ウ) 本事業年度の取締役(監査等委員である取締役を除く。)の個人別の報酬等の内容は、持続的な成長に向けた健全なインセンティブとしての適切性等について、客観性を担保するため、社外取締役である委員を過半とする報酬諮問委員会にて審議のうえ、最終的に、取締役会において個人別の具体的な報酬等の額及び内容が決定されていること等から、「役員報酬決定方針」に沿うものであると判断しております。

監査等委員である取締役の報酬等の額又はその算定方法の決定に関する方針に関する事項

当社は、取締役会が定める「コーポレートガバナンス方針」において、監査等委員である取締役の報酬については基本報酬のみで構成し、報酬の水準は、第三者による国内企業経営者の報酬に関する調査等を活用し、設定する旨を定めており、監査等委員会において本方針に基づき、個人別の報酬等の額を協議、決定しております。

取締役の報酬等についての株主総会の決議に関する事項

取締役(監査等委員である取締役を除く。)の報酬等に関しては、2022年6月20日に開催されました第12期定時株主総会において、従来の報酬等の額である「年額8億4,000万円以内(うち社外取締役分7,200万円以内)」を「年額8億4,000万円以内(うち社外取締役分1億円以内)」とする旨が決議されております(当該取締役(監査等委員である取締役を除く。)の員数は10名)。

また、株式報酬制度については、2018年6月25日開催の第8期定時株主総会において、株式報酬型ストックオプション制度に代えて、譲渡制限付株式報酬制度を導入し、年額8億4,000万円以内(うち社外取締役分7,200万円以内)の枠内において、社外取締役ではない取締役(監査等委員である取締役を除く。)に対する譲渡制限付株式の付与のための報酬等の額を、年額2億円を上限として設定する旨が決議されております。当該株主総会決議において、譲渡制限付株式の譲渡制限期間は3年から30年の間で当社の取締役会が予め定める期間とし、また、当社が対象取締役に対して発行又は処分する普通株式の総数は年160,000株以内(ただし、株式分割や株式併合等の場合には一定の調整がなされます。)、1株当たりの払込金額は対象取締役に特に有利な金額とならない範囲において当社取締役会において決定するものとされております(対象取締役の員数は7名)。加えて、2022年6月20日開催の第12期定時株主総会において、新たに業績連動型株式報酬制度を導入し、年額8億4,000万円以内とは別枠で、社外取締役ではない取締役(監査等委員である取締役を除く。)に対して株式の付与のために支給する報酬等の額を、年額2億円を上限として設定する旨が決議されております。

す。当該株主総会決議において、当社が対象取締役に対して発行又は処分する普通株式の総数は年160,000株以内（ただし、株式分割や株式併合等の場合には一定の調整がなされます。）、1株当たりの払込金額は対象取締役に特に有利な金額とならない範囲において当社取締役会において決定するものとされており（対象取締役の員数は6名）。

監査等委員である取締役の報酬等に関しては、2016年6月24日に開催されました第6期定時株主総会において、同年10月1日付けで、年額2億円以内とする旨決議されており（当該監査等委員である取締役の員数は5名）。

取締役（監査等委員である取締役及び社外取締役を除く。）の報酬（単年度業績連動報酬等を含む。）に関する事項

取締役（監査等委員である取締役及び社外取締役を除く。）の役員報酬は、持続的な成長に向けた健全なインセンティブの一つとして機能することを企図して決定しており、基本報酬、単年度業績連動報酬（会社業績報酬、個人業績報酬）及び株式報酬（譲渡制限付株式報酬及び業績連動型株式報酬）のそれぞれについて、上記（イ）の方針に従い算出した額又は数を支給することとしております。各報酬の具体的な支給割合は、下表のとおりであります。

（役員ごとの役員報酬の割合）

	基本報酬	単年度業績連動報酬		株式報酬		合計
		会社業績報酬	個人業績報酬	業績連動型	譲渡制限付	
会長	80%	-	-	-	20%	100%
社長	18%～60%	44%～0%	-	26%～0%	12%～40%	
社長以外の役員	35%～83%	17%～0%	18%～0%	23%～0%	7%～17%	

（注）1．上表は、会社業績報酬及び個人業績報酬が業績評価指標の理論上の上限値及び下限値に基づく額を支給した場合のモデルであり、当社グループの業績及び各取締役の役割・職責等の達成度等に応じて上記割合も変動いたします。

2．各取締役の役割及び職責等に応じて別途支給される定額の報酬は、本表の計算には組み込んでおりません。

単年度業績連動報酬のうち、会社業績報酬に関する当社の評価指標として、当社のグループ中期経営計画に基づき、EV成長率（グループROEV）、連結オペレーティングROE、連結ROE、資本充足率（経済価値）、資本充足率の改善幅（経済変動要因を除く。）、グループ修正利益、子会社からの配当金受取額、新契約価値及び株価（ベンチマーク比）を採用しております。

(2021-2023年度中期経営計画「Re-connect 2023」における業務報酬のKPI(業績評価指標))

視点	KPI	選定理由
経済価値	グループROEV	中期経営計画にて掲げる項目と整合的であり、特に経済価値ベースでの資本効率向上と将来利益の確保を取締役に意識づけるため
	グループ新契約価値	
フリーキャッシュ	市場関連リスク削減	中期経営計画にて掲げる項目と整合的であり、特に持続的な企業価値向上に向けた財務・事業戦略上の柔軟性・安定性確保を取締役に意識づけるため
	フリーキャッシュフロー	
会計利益	グループ修正ROE	中期経営計画にて掲げる項目と整合的であり、特に企業価値向上に向けた会計ベースでの資本効率向上とステークホルダーへの還元原資の確保を取締役に意識づけるため
	グループ修正利益	
市場評価	相対TSR	中期経営計画にて掲げる項目と整合的であり、特に事業活動に対する市場評価による株主価値の変動と取締役報酬との利害共有の関係性を高め、取締役による企業価値向上への意識を高めるため
健全性	資本充足率(ESR)	中期経営計画にて掲げる項目と整合的であり、特に安定した経営戦略遂行に向けた市場環境変化等へのストレス余力の向上を取締役に意識づけるため

- (注) 1. 上記は単年度業績連動報酬のうち会社業績に関するKPIであります。
2. グループ修正ROEは、「修正利益 ÷ {純資産 - のれん・確定利付資産含み損益(税後)・市場価格調整(MVA)関連損益累計(税後)等}」にて算出いたします。
3. フリーキャッシュは、会計資本、健全性規制、経済価値ベースの資本充足率(ESR)のうち最も厳格な基準における余剰資本であります。
4. TSRは、Total Shareholder Return(株主総利回り)の略語で、キャピタルゲインとインカムゲインを合わせた株主にとっての総合投資利回りを指します。
5. 相対TSRは、以下の合計10社との比較であります。
- 国内保険会社5社：株式会社かんぽ生命保険、株式会社T&Dホールディングス、東京海上ホールディングス株式会社、MS&ADインシュアランス グループ ホールディングス株式会社及びSOMP Oホールディングス株式会社
- グローバルで生命保険事業を展開し、日米市場等で当社グループと競合関係にある会社5社：Aflac Incorporated、AXA SA、Manulife Financial Corporation、MetLife Inc. 及び Prudential Financial, Inc.

各取締役(監査等委員である取締役及び社外取締役を除く。)の会社業績報酬については、毎年、報酬諮問委員会で審議の上、定時株主総会終了直後に開催される取締役会において、上記各評価指標の目標に対する達成度合に応じて支給額を決定し、支給額が決定された月の翌月から12か月間の報酬として支給しております。なお、会社業績報酬の評価指標のうち主要なものにつき、2020年3月期及び2021年3月期における目標及び実績は下表のとおりであります。2021年3月期については、2019年3月期から2021年3月期における中期経営計画「CONNECT2020」策定時の目標を踏まえ業績評価を行っております。下記の実績に基づく当社の会社業績の評価ランクは、2020年3月期は「 -」、2021年3月期は「 」となっております。

## (会社業績報酬の主要な評価指標に係る目標及び実績)

視点	評価指標	目標	実績
		(2020年3月期) (2021年3月期)	(2020年3月期) (2021年3月期)
資本効率	EV成長率(グループROEV)	8%	3%
		8%	8%
健全性	資本充足率(経済価値)	100%以上	178%
		100%以上	203%
利益指標	グループ修正利益	2,400億円程度	2,745億円
		2,500億円程度	2,828億円
	グループ新契約価値	1,800億円程度	1,520億円
		2,300億円程度	1,147億円
市場評価	株価(ベンチマーク比)	ベンチマーク超過	3%
		ベンチマーク超過	15%

(注) 1. 新契約価値は、当事業年度における新契約の成立時点の価値を表した指標であります。なお、その実績は原則として、グループにおいて生命保険業を主な事業とする子会社等の実績の合計値であります。

2. 株価(ベンチマーク比)は2020年4月～2021年3月における当社株価の騰落率と、同期間のベンチマーク(TOPIX(東証株価指数)と東証業種別株価指数(保険業)の和半)の騰落率を比較したものであります。

また、単年度業績連動報酬のうち、個人業績報酬については、健全なインセンティブとして機能するよう、各役員が担う役割を踏まえた一定の個人別の業績指標を設定し、その達成度を勘案した評価に、定量業績に表れない定性的な取組内容の評価を加味して、各役員の支給額を決定し、支給額が決定された月の翌月から12か月間の報酬として支給しております。個人業績報酬の対象となる各取締役の実績の評価は、毎年、報酬諮問委員会で審議の上、定時株主総会終了直後に開催される取締役会において行われます。2020年3月期の評価実績は「」から「-」までのランク、2021年3月期の評価実績は「」から「-」までのランクとなっております。

(注) 1 会社業績の評価は、+、-、の7段階(が最も高く、が標準)になります。

(注) 2 個人業績の評価は、+、-、の8段階(が最も高く、が標準)になります。

## 取締役の報酬等の総額等に関する事項

役員区分	報酬等の 総額 (百万円)	報酬等の種類別の総額(百万円)					対象となる 役員の員数
		基本報酬	単年度業績連動報酬		株式報酬	その他	
			会社 業績報酬	個人 業績報酬			
取締役(監査等委員である 取締役及び社外取締役を 除く。)	343	189	65	22	65	0	10
社外取締役(監査等委員で ある取締役を除く。)	62	62	-	-	-	-	4
監査等委員である取締役 (社外取締役を除く。)	76	76	-	-	-	0	2
監査等委員である社外取 締役	55	55	-	-	-	-	3

(注) 1. 単年度業績連動報酬等に関する事項は、「取締役(監査等委員である取締役及び社外取締役を除く。)の報酬(単年度業績連動報酬等を含む。)に関する事項」に記載のとおりであります。上表に記載の単年度業績連動報酬等については、2020年3月期に係る実績に基づく2021年4月から2021年6月の3か月間の報酬等及び2021年3月期に係る実績に基づく2021年7月から2022年3月の9か月間の報酬等の合計額であります。

2. 非金銭報酬等である株式報酬は、株主価値向上への貢献意欲や士気を一層高め、株主の皆さまとの価値共有を可能な限り長期にわたって進めることを目的とする譲渡制限付株式報酬であります。当該譲渡制限付株式は、譲渡制限期間を30年間とし、当該譲渡制限期間中に任期満了又は定年その他当社の取締役会が相当と認める事由により当社又は当社の一定のグループ会社の役員等の地位のいずれかの地位を退任又は退職した場合、退任又は退職直後時点で譲渡制限を解除すること、及び当該譲渡制限期間中に、交付対象の取締役が禁錮以上の刑に処せられた場合又は重要な法令違反等の一定の事由に該当し、当社の取締役会が相当と認めた場合には、当社が当該株式を無償取得できること等の条件が付されております。当該株式報酬の交付状況は、「第4 提出会社の状況 1 株式等の状況」に記載のとおりであります。

3. 社外取締役が当社から受け取った報酬以外の金額はありません。また、社外取締役が当社の親会社等から受け取った報酬等もありません。

4. 上記には、2021年6月21日に当社を退任した取締役3名、および就任した取締役3名を含んでおります。

## 役員報酬の決定プロセス

当社は取締役(監査等委員である取締役及び社外取締役を除く。)の役員報酬について、基本報酬、単年度業績連動報酬(会社業績報酬及び個人業績報酬)及び株式報酬(譲渡制限付株式報酬及び業績連動型株式報酬)で構成しております。社外取締役については、基本報酬のみで構成しております。これら報酬の水準は、業種等を考慮した第三者による企業経営者の報酬に関する調査等を活用し、設定することとしております。なお、当該報酬に関する体系及び個別の報酬額は、取締役会の任意の諮問機関である報酬諮問委員会にて審議し、取締役会においては、報酬諮問委員会の意見を尊重して決定いたします。

2022年3月期においては、報酬諮問委員会を12回開催し、主な審議テーマは以下のとおりであります。いずれも報酬諮問委員会にて審議、決定した委員会案を取締役に付議し、取締役会にて決議されております。

- i) 個人別の役員報酬額
- ii) 譲渡制限付株式報酬の割当て
- iii) 役員報酬決定方針の決定

## 提出会社の役員毎の連結報酬等の総額

氏名	連結報酬等の総額 (百万円)	役員区分	会社区分	連結報酬等の種類別の額(百万円)				
				基本報酬	単年度業績連動報酬		株式報酬	その他
					会社業績報酬	個人業績報酬		
稲垣 精二	108	取締役	提出会社	20	20	-	11	-
			第一生命保険株式会社	20	20	-	11	2

(注) 連結報酬等の総額が1億円以上である者に限定して記載しております。

使用人兼務役員の使用人給与のうち重要なもの  
該当事項はありません。



## (5) 【株式の保有状況】

## 投資株式の区分の基準及び考え

当社グループにおいては、生命保険事業に関連する資産運用の一環として投資株式を保有しております。

当社グループが生命保険商品を通じて提供する保障期間は、しばしば長期にわたることがあります。例えば、伝統的な終身保険や年金保険では、契約期間が数十年に及ぶことも珍しくありません。このように長期の保険契約を確実に履行するために、保険会社は保険料や運用収益を財源として社内に積み立てておくことが保険業法において定められております。この積立金は、責任準備金と呼ばれ、貸借対照表上の負債に該当するものであります。

保険業法は、保険の引受けに加えて資産運用も保険会社の固有業務であると定めており、当社では、保険会社の中でも長期安定した保険負債を有する生命保険会社は、保険契約者に実質的に帰属する責任準備金相当額について、長期的な視点に基づき資産運用を行うべきであると考えております。

当社グループにおける各生命保険会社においては、資産運用にあたっては、確定利付資産を中心としたALM運用（資産と負債の統合的管理）を基本としておりますが、グループの中でもとりわけ長期安定的かつ大規模な保険負債を有する第一生命保険株式会社においては、超長期の負債に対応する超長期の債券の市場が十分に発達していなかったこと等から、資産間の分散効果にも着目し、企業分析や業種・銘柄の分散、リスク管理を前提として、株式等のリスク性資産を運用ポートフォリオの一部に組み込むバランス型の運用を行っております。

このように、生命保険事業を営むグループ各社における投資株式の保有は、原則として、責任準備金に対応する資産運用の一環として純投資目的で行うものであります。もっとも、このような資産運用の一環として保有する投資株式に関し、その発行体と当社グループとの間の業務提携による双方の業務上の関係強化や、当社グループのお客さまのニーズに的確に応えるための協業を通じた営業戦略上の効果獲得等、当社グループの戦略上、他の目的をも有する場合には、当該投資株式については、その保有目的が「純投資目的以外の目的である投資株式」として管理・保有しております。

## 第一生命保険株式会社における株式の保有状況

当社及び連結子会社のうち、投資株式の貸借対照表計上額(投資株式計上額)が最も大きい会社(最大保有会社)である第一生命保険株式会社については以下のとおりであります。

## a 保有目的が純投資目的以外の目的である投資株式

イ．保有方針及び保有の合理性を検証する方法並びに個別銘柄の保有の適否に関する取締役会等における検証の内容

個別の保有株式について、保有の目的の適切性（注1）及び資本コスト対比の収益性を踏まえた指標（注2）により検証を行い、縮減の是非を判断しており、上場株式については毎年取締役会における検証内容を開示しております。保有の適切性や合理性が認められず、純投資としての保有意義も認められない場合は、売却を行います。

なお、当社及び第一生命保険株式会社の取締役会は、検証対象について、保有目的の適切性及び資本コスト対比の収益性の観点から、いずれも保有が適切であることを確認しております。（2021年8月検証実施）

（注）1 保険窓販業務を始めとする事業推進に資する協調や合併事業等の提携取組の状況、及び純投資の収益性（成長性・配当利回り）を確認しております。

（注）2 当事業年度開始時点の投下資本に対する収益性の評価をしております。具体的には、提携等による経済効果及び純投資収益と当事業年度開始時点の投下資本を比較し、資本コスト対比で保有が適切であることを確認しております。なお、提携等による経済効果は、国内生命保険グループ各社の商品の販売により得られる新契約価値等を使用して算出しております。

## ロ．銘柄数及び貸借対照表計上額

	銘柄数 (銘柄)	貸借対照表計上額の 合計額(億円)
非上場株式	4	7
非上場株式以外の株式	2	636

(当事業年度において株式数が増加した銘柄)

該当事項はありません。

(当事業年度において株式数が減少した銘柄)

	銘柄数 (銘柄)	株式数の減少に係る売却 価額の合計額(億円)
非上場株式		
非上場株式以外の株式	1	144

## 八．特定投資株式及びみなし保有株式の銘柄ごとの株式数、貸借対照表計上額等に関する情報

## 特定投資株式

銘柄	当事業年度	前事業年度	保有目的、定量的な保有効果 及び株式数が増加した理由	当社の株 式の保有 の有無
	株式数(千株)	株式数(千株)		
	貸借対照表計上額 (億円)	貸借対照表計上額 (億円)		
株式会社りそなホー ルディングス	75,145	106,241	保険窓販業務における協調等を目的とした業 務提携による関係強化を図るため、継続して 保有しております。	無
	393	490		
株式会社みずほフィ ナンシャルグループ	15,469	15,469	保険窓販業務における協調や合併事業等、全 面業務提携による関係強化を図るため、継続 して保有しております。	無
	242	251		

- (注) 1 当事業年度に保有している上記2銘柄は、すべて「純投資目的」と上記の「純投資目的以外の目的」を併せ  
持っております。
- 2 定量的な保有効果については個別取引等の秘密保持の観点から記載が困難であります。保有の合理性は、保  
有目的や資本コストを踏まえた指標により検証しております(2021年8月検証実施)。
- 3 保有先企業は当社の株式を保有しておりませんが、同社子会社が当社の株式を保有しております。

## みなし保有株式

銘柄	当事業年度	前事業年度	保有目的、定量的な保有効果 及び株式数が増加した理由	当社の株 式の保有 の有無
	株式数(千株)	株式数(千株)		
	貸借対照表計上額 (億円)	貸借対照表計上額 (億円)		
SOMPOホールディン グス株式会社	4,492	4,492	退職給付信託に拠出しており、議決権行使権 限を有します。	無
	241	190		
株式会社みずほフィ ナンシャルグループ	6,920	6,920	退職給付信託に拠出しており、議決権行使権 限を有します。	無
	108	110		

- (注) 1 当事業年度に保有している上記2銘柄は、すべて「純投資目的」と上記の「純投資目的以外の目的」を併せ  
持っております。
- 2 「貸借対照表計上額」は、「株式数」に「当該事業年度末日の終値」を乗じた金額を掲載しております。
- 3 定量的な保有効果については個別取引等の秘密保持の観点から記載が困難であります。保有銘柄は、退職給  
付制度に適した銘柄であることを検証しております(2022年2月検証実施)。

## b 保有目的が純投資目的である投資株式

区分	当事業年度		前事業年度	
	銘柄数 (銘柄)	貸借対照表計 上額の合計額 (億円)	銘柄数 (銘柄)	貸借対照表計 上額の合計額 (億円)
非上場株式	358	672	358	694
非上場株式以外の株式	2,458	39,169	2,526	42,888

区分	当事業年度			
	受取配当金の 合計額(億円)	売却損益の 合計額(億円)	評価損益の 合計額(億円)	
			含み損益	減損 処理額
非上場株式	29	3	13	9
非上場株式以外の株式	895	2,201	21,433	55

c 当事業年度中に投資株式の保有目的を純投資目的から純投資目的以外の目的に変更したものの該当事項はありません。

d 当事業年度中に投資株式の保有目的を純投資目的以外の目的から純投資目的に変更したものの該当事項はありません。

提出会社における株式の保有状況

提出会社については、以下のとおりであります。

## a 保有目的が純投資目的以外の目的である投資株式

イ．保有方針及び保有の合理性を検証する方法並びに個別銘柄の保有の適否に関する取締役会等における検証の内容

個別の保有株式について、保有の目的の適切性（注1）や資本コスト対比の収益性を踏まえた指標（注2）により検証を行い、縮減の是非を判断しており、上場株式については毎年取締役会における検証内容を開示しております。保有の適切性や合理性が認められず、純投資としての保有意義も認められない場合は、売却を行います。なお、2022年3月末時点において、保有目的が純投資目的以外の目的である投資株式のうち、上場株式はございません。

- (注) 1 保険窓販業務を始めとする事業推進に資する協調や合併事業等の提携取組の状況、及び純投資の収益性（成長性・配当利回り）を確認しております。
- 2 当事業年度開始時点の投下資本に対する収益性の評価をしております。具体的には、提携等による経済効果及び純投資収益と当事業年度開始時点の投下資本を比較し、資本コスト対比で保有が適切であることを確認しております。なお、提携等による経済効果は、国内生命保険グループ各社の商品の販売により得られる新契約価値等を使用して算出しております。

## ロ．銘柄数及び貸借対照表計上額

	銘柄数 (銘柄)	貸借対照表計上額の 合計額(億円)
非上場株式	1	22
非上場株式以外の株式	-	-

(注) 「 - 」は、当該銘柄を保有していないことを示しております。

(当事業年度において株式数が増加した銘柄)

該当事項はありません。

(当事業年度において株式数が減少した銘柄)

該当事項はありません。

## ハ．特定投資株式及びみなし保有株式の銘柄ごとの株式数、貸借対照表計上額等に関する情報

該当事項はありません。

b 保有目的が純投資目的である投資株式

該当事項はありません。

c 当事業年度中に投資株式の保有目的を純投資目的から純投資目的以外の目的に変更したものの

該当事項はありません。

d 当事業年度中に投資株式の保有目的を純投資目的以外の目的から純投資目的に変更したものの

該当事項はありません。

## 第5 【経理の状況】

### 1 連結財務諸表及び財務諸表の作成方法について

(1) 当社の連結財務諸表は、「連結財務諸表の用語、様式及び作成方法に関する規則」（昭和51年大蔵省令第28号）第46条及び第68条に基づき、同規則及び「保険業法施行規則」（平成8年大蔵省令第5号）により作成しております。

(2) 当社の財務諸表は、「財務諸表等の用語、様式及び作成方法に関する規則」（昭和38年大蔵省令第59号）に基づいて作成しております。

また、当社は、特例財務諸表提出会社に該当し、財務諸表等規則第127条の規定に準拠して財務諸表を作成しております。

### 2 監査証明について

当社は、金融商品取引法第193条の2第1項の規定に基づき、連結会計年度（2021年4月1日から2022年3月31日まで）の連結財務諸表及び事業年度（2021年4月1日から2022年3月31日まで）の財務諸表について、有限責任 あずさ監査法人により監査を受けております。

### 3 連結財務諸表等の適正性を確保するための特段の取組みについて

当社は、連結財務諸表等の適正性を確保するための特段の取組みを行っております。具体的には、次のとおりであります。

(1) 会計基準等の内容の適切な把握又は会計基準等の変更等についての的確に対応することができる体制の整備として、公益財団法人財務会計基準機構への加入及び会計基準設定主体等の行う研修等へ参加しております。

(2) 社内の規程手続及び内部統制を構築し、適正な財務報告を行う体制を整備しております。

## 1 【連結財務諸表等】

## (1) 【連結財務諸表】

## 【連結貸借対照表】

(単位：百万円)

	前連結会計年度 (2021年3月31日)	当連結会計年度 (2022年3月31日)
<b>資産の部</b>		
現金及び預貯金	1 1,884,141	1 2,183,874
コールローン	403,700	479,900
買入金銭債権	252,140	255,902
金銭の信託	1,130,920	1,106,918
有価証券	1, 2, 3, 4, 14 50,879,947	1, 2, 3, 4, 14 51,504,749
貸付金	5, 6 3,762,666	5, 6 3,978,577
有形固定資産	7 1,113,299	7 1,159,741
土地	11 761,546	11 808,368
建物	331,138	332,376
リース資産	5,186	4,499
建設仮勘定	2,168	551
その他の有形固定資産	13,258	13,944
無形固定資産	445,163	502,795
ソフトウェア	117,231	124,331
のれん	42,696	56,245
その他の無形固定資産	285,235	322,218
再保険貸	1,668,969	1,924,898
その他資産	2,016,733	2,748,965
繰延税金資産	12,014	9,378
支払承諾見返	52,861	45,745
貸倒引当金	28,224	19,505
投資損失引当金	627	779
資産の部合計	63,593,705	65,881,161

(単位：百万円)

	前連結会計年度 (2021年3月31日)	当連結会計年度 (2022年3月31日)
<b>負債の部</b>		
保険契約準備金	51,051,420	52,745,988
支払備金	753,126	925,110
責任準備金	49,897,294	51,407,655
契約者配当準備金	9 400,999	9 413,222
再保険借	796,523	895,123
社債	12 899,770	12 870,383
その他負債	4,671,205	5,906,787
売現先勘定	1 2,346,988	1 3,115,017
その他の負債	1, 13 2,324,216	1, 13 2,791,770
退職給付に係る負債	418,546	392,522
役員退職慰労引当金	998	929
時効保険金等払戻引当金	800	800
特別法上の準備金	264,454	287,358
価格変動準備金	264,454	287,358
繰延税金負債	558,387	256,364
再評価に係る繰延税金負債	11 71,606	11 70,652
支払承諾	52,861	45,745
<b>負債の部合計</b>	<b>58,786,576</b>	<b>61,472,654</b>
<b>純資産の部</b>		
資本金	343,732	343,926
資本剰余金	330,065	330,259
利益剰余金	1,375,805	1,334,834
自己株式	155,959	12,718
<b>株主資本合計</b>	<b>1,893,643</b>	<b>1,996,301</b>
その他有価証券評価差額金	3,056,350	2,397,969
繰延ヘッジ損益	2,916	15,532
土地再評価差額金	11 22,026	11 16,643
為替換算調整勘定	108,830	4,232
退職給付に係る調整累計額	10,012	8,197
<b>その他の包括利益累計額合計</b>	<b>2,912,564</b>	<b>2,411,510</b>
新株予約権	920	694
<b>純資産の部合計</b>	<b>4,807,129</b>	<b>4,408,507</b>
<b>負債及び純資産の部合計</b>	<b>63,593,705</b>	<b>65,881,161</b>

## 【連結損益計算書及び連結包括利益計算書】

## 【連結損益計算書】

(単位：百万円)

	前連結会計年度 (自 2020年 4月 1日 至 2021年 3月 31日)	当連結会計年度 (自 2021年 4月 1日 至 2022年 3月 31日)
経常収益	7,827,806	8,209,708
保険料等収入	4,730,301	5,291,973
資産運用収益	2,719,584	2,551,112
利息及び配当金等収入	1,347,865	1,386,792
金銭の信託運用益	28,179	-
売買目的有価証券運用益	132,406	206,378
有価証券売却益	471,363	393,503
有価証券償還益	15,662	21,230
為替差益	444,926	453,064
貸倒引当金戻入額	-	11,340
その他運用収益	1,533	2,718
特別勘定資産運用益	277,646	76,084
その他経常収益	377,921	366,622
経常費用	7,274,945	7,618,811
保険金等支払金	5,001,109	5,855,703
保険金	1,264,692	1,397,477
年金	775,379	778,494
給付金	571,161	653,894
解約返戻金	1,084,700	1,363,354
その他返戻金等	1,305,176	1,662,483
責任準備金等繰入額	971,280	316,837
支払備金繰入額	1,253	48,203
責任準備金繰入額	961,808	260,369
契約者配当金積立利息繰入額	8,218	8,264
資産運用費用	326,626	381,136
支払利息	33,476	26,704
金銭の信託運用損	-	1,572
有価証券売却損	127,053	234,564
有価証券評価損	14,300	7,817
有価証券償還損	6,314	3,545
金融派生商品費用	68,095	40,176
貸倒引当金繰入額	17,225	-
投資損失引当金繰入額	295	247
貸付金償却	369	459
賃貸用不動産等減価償却費	13,188	13,458
その他運用費用	46,306	52,590
事業費	1 689,057	1 752,160
その他経常費用	286,870	312,973
経常利益	552,861	590,897



(単位：百万円)

	前連結会計年度 (自 2020年4月1日 至 2021年3月31日)	当連結会計年度 (自 2021年4月1日 至 2022年3月31日)
特別利益	40,480	10,766
固定資産等処分益	2 5,471	2 10,404
関係会社株式売却益	34,994	-
その他特別利益	14	362
特別損失	33,301	39,792
固定資産等処分損	3 6,899	3 12,966
減損損失	4 2,552	4 3,850
価格変動準備金繰入額	23,658	22,903
その他特別損失	190	72
契約者配当準備金繰入額	77,500	87,500
税金等調整前当期純利益	482,540	474,371
法人税及び住民税等	116,138	136,131
法人税等調整額	2,624	71,113
法人税等合計	118,763	65,018
当期純利益	363,777	409,353
親会社株主に帰属する当期純利益	363,777	409,353

## 【連結包括利益計算書】

(単位：百万円)

	前連結会計年度 (自 2020年4月1日 至 2021年3月31日)	当連結会計年度 (自 2021年4月1日 至 2022年3月31日)
当期純利益	363,777	409,353
その他の包括利益		
その他有価証券評価差額金	773,016	653,967
繰延ヘッジ損益	24,731	11,381
土地再評価差額金	-	25
為替換算調整勘定	12,338	110,026
退職給付に係る調整額	17,424	18,185
持分法適用会社に対する持分相当額	2,157	2,586
その他の包括利益合計	<u>1 780,204</u>	<u>1 539,749</u>
包括利益	<u>1,143,981</u>	<u>130,395</u>
(内訳)		
親会社株主に係る包括利益	1,143,981	130,395

## 【連結株主資本等変動計算書】

前連結会計年度(自 2020年4月1日 至 2021年3月31日)

(単位：百万円)

	株主資本					その他の包括利益累計額	
	資本金	資本剰余金	利益剰余金	自己株式	株主資本合計	その他有価証券 評価差額金	繰延ヘッジ損益
当期首残高	343,517	329,860	1,094,483	126,356	1,641,506	2,283,198	20,437
会計方針の変更による 累積的影響額			15,150		15,150		
会計方針の変更を反映し た当期首残高	343,517	329,860	1,079,333	126,356	1,626,355	2,283,198	20,437
当期変動額							
新株の発行	214	214			429		
剰余金の配当			70,001		70,001		
親会社株主に帰属する 当期純利益			363,777		363,777		
自己株式の取得				29,999	29,999		
自己株式の処分		85		396	311		
自己株式の消却					-		
利益剰余金から資本剰 余金への振替		74	74		-		
土地再評価差額金の取 崩			4,048		4,048		
その他			1,277		1,277		
株主資本以外の項目の 当期変動額(純額)						773,152	23,353
当期変動額合計	214	204	296,472	29,603	267,287	773,152	23,353
当期末残高	343,732	330,065	1,375,805	155,959	1,893,643	3,056,350	2,916

(単位：百万円)

	その他の包括利益累計額				新株予約権	純資産合計
	土地再評価 差額金	為替換算 調整勘定	退職給付に係る 調整累計額	その他の包括 利益累計額合計		
当期首残高	17,978	123,850	27,458	2,134,348	1,063	3,776,918
会計方針の変更による 累積的影響額						15,150
会計方針の変更を反映し た当期首残高	17,978	123,850	27,458	2,134,348	1,063	3,761,768
当期変動額						
新株の発行						429
剰余金の配当						70,001
親会社株主に帰属する 当期純利益						363,777
自己株式の取得						29,999
自己株式の処分						311
自己株式の消却						-
利益剰余金から資本剰 余金への振替						-
土地再評価差額金の取 崩						4,048
その他						1,277
株主資本以外の項目の 当期変動額(純額)	4,048	15,020	17,445	778,215	142	778,073
当期変動額合計	4,048	15,020	17,445	778,215	142	1,045,360
当期末残高	22,026	108,830	10,012	2,912,564	920	4,807,129

当連結会計年度(自 2021年4月1日 至 2022年3月31日)

(単位：百万円)

	株主資本					その他の包括利益累計額	
	資本金	資本剰余金	利益剰余金	自己株式	株主資本合計	その他有価証券 評価差額金	繰延ヘッジ損益
当期首残高	343,732	330,065	1,375,805	155,959	1,893,643	3,056,350	2,916
会計方針の変更による 累積的影響額					-		
会計方針の変更を反映し た当期首残高	343,732	330,065	1,375,805	155,959	1,893,643	3,056,350	2,916
当期変動額							
新株の発行	194	194			389		
剰余金の配当			68,833		68,833		
親会社株主に帰属する 当期純利益			409,353		409,353		
自己株式の取得				199,999	199,999		
自己株式の処分		104		365	261		
自己株式の消却		342,874		342,874	-		
利益剰余金から資本剰 余金への振替		342,979	342,979		-		
土地再評価差額金の取 崩			38,695		38,695		
その他			182		182		
株主資本以外の項目の 当期変動額(純額)						658,381	12,615
当期変動額合計	194	194	40,971	143,241	102,658	658,381	12,615
当期末残高	343,926	330,259	1,334,834	12,718	1,996,301	2,397,969	15,532

(単位：百万円)

	その他の包括利益累計額				新株予約権	純資産合計
	土地再評価 差額金	為替換算 調整勘定	退職給付に係る 調整累計額	その他の包括 利益累計額合計		
当期首残高	22,026	108,830	10,012	2,912,564	920	4,807,129
会計方針の変更による 累積的影響額						-
会計方針の変更を反映し た当期首残高	22,026	108,830	10,012	2,912,564	920	4,807,129
当期変動額						
新株の発行						389
剰余金の配当						68,833
親会社株主に帰属する 当期純利益						409,353
自己株式の取得						199,999
自己株式の処分						261
自己株式の消却						-
利益剰余金から資本剰 余金への振替						-
土地再評価差額金の取 崩						38,695
その他						182
株主資本以外の項目の 当期変動額(純額)	38,669	113,062	18,210	501,053	225	501,279
当期変動額合計	38,669	113,062	18,210	501,053	225	398,621
当期末残高	16,643	4,232	8,197	2,411,510	694	4,408,507

## 【連結キャッシュ・フロー計算書】

(単位：百万円)

	前連結会計年度 (自 2020年 4月 1日 至 2021年 3月 31日)	当連結会計年度 (自 2021年 4月 1日 至 2022年 3月 31日)
<b>営業活動によるキャッシュ・フロー</b>		
税金等調整前当期純利益	482,540	474,371
賃貸用不動産等減価償却費	13,188	13,458
減価償却費	56,086	71,352
減損損失	2,552	3,850
のれん償却額	4,039	5,154
支払備金の増減額（ は減少）	94,552	117,139
責任準備金の増減額（ は減少）	829,507	293,034
契約者配当準備金積立利息繰入額	8,218	8,264
契約者配当準備金繰入額（ は戻入額）	77,500	87,500
貸倒引当金の増減額（ は減少）	17,238	11,595
投資損失引当金の増減額（ は減少）	180	152
貸付金償却	369	459
退職給付に係る負債の増減額（ は減少）	2,804	2,420
役員退職慰労引当金の増減額（ は減少）	190	69
価格変動準備金の増減額（ は減少）	23,658	22,903
利息及び配当金等収入	1,347,865	1,386,792
有価証券関係損益（ は益）	749,410	451,269
支払利息	33,476	26,704
為替差損益（ は益）	444,926	453,064
有形固定資産関係損益（ は益）	1,125	2,191
持分法による投資損益（ は益）	10,643	5,529
関係会社株式売却損益（ は益）	34,994	-
再保険貸の増減額（ は増加）	212,668	78,519
その他資産（ 除く投資活動関連、財務活動関連）の増減額（ は増加）	54,059	251,517
再保険借の増減額（ は減少）	55,660	76,163
その他負債（ 除く投資活動関連、財務活動関連）の増減額（ は減少）	65,816	25,677
その他	107,459	87,547
小計	1,090,465	1,376,207
利息及び配当金等の受取額	1,487,427	1,554,969
利息の支払額	43,394	32,077
契約者配当金の支払額	84,461	83,541
その他	304,509	383,791
法人税等の支払額又は還付額（ は支払）	44,500	141,428
営業活動によるキャッシュ・フロー	79,904	462,076

(単位：百万円)

	前連結会計年度 (自 2020年 4月 1日 至 2021年 3月 31日)	当連結会計年度 (自 2021年 4月 1日 至 2022年 3月 31日)
<b>投資活動によるキャッシュ・フロー</b>		
預貯金の純増減額（ は増加）	4,234	19,326
買入金銭債権の取得による支出	48,967	47,029
買入金銭債権の売却・償還による収入	15,459	40,290
金銭の信託の増加による支出	226,019	69,896
金銭の信託の減少による収入	162,283	92,300
有価証券の取得による支出	11,675,124	10,457,617
有価証券の売却・償還による収入	10,923,203	10,932,077
貸付けによる支出	788,869	940,561
貸付金の回収による収入	676,611	863,640
短期資金運用の純増減額（ は減少）	1,587,013	672,886
資産運用活動計	621,355	1,066,764
<b>営業活動及び資産運用活動計</b>		
有形固定資産の取得による支出	38,166	99,465
有形固定資産の売却による収入	23,283	31,910
無形固定資産の取得による支出	38,310	49,547
無形固定資産の売却による収入	1	694
連結の範囲の変更を伴う子会社株式の取得による収入	-	12,919
子会社株式の取得による支出	16,800	-
投資活動によるキャッシュ・フロー	551,362	963,276
<b>財務活動によるキャッシュ・フロー</b>		
借入れによる収入	256,789	330,130
借入金の返済による支出	182,470	298,308
社債の発行による収入	79,440	79,453
社債の償還による支出	2,132	129,858
リース債務の返済による支出	2,966	3,302
短期資金調達の純増減額（ は減少）	17,281	109,976
自己株式の取得による支出	29,999	199,999
配当金の支払額	69,855	68,678
連結の範囲の変更を伴わない子会社株式の取得による支出	500	120
その他	0	0
財務活動によるキャッシュ・フロー	65,587	180,707
現金及び現金同等物に係る換算差額	28,283	33,341
現金及び現金同等物の増減額（ は減少）	565,328	353,833
現金及び現金同等物の期首残高	1,697,582	2,262,910
現金及び現金同等物の期末残高	1 2,262,910	1 2,616,743

## 【注記事項】

(連結財務諸表作成のための基本となる重要な事項)

## 1 連結の範囲に関する事項

## (1) 連結子会社の数 75社

主要な連結子会社の名称

第一生命保険株式会社

第一フロンティア生命保険株式会社

ネオファースト生命保険株式会社

Dai-ichi Life Insurance Company of Vietnam, Limited

TAL Dai-ichi Life Australia Pty Ltd

Protective Life Corporation

Dai-ichi Life Insurance (Cambodia) PLC.

Dai-ichi Life Insurance Myanmar Ltd.

Dai-ichi Life Reinsurance Bermuda Ltd.

第一生命インターナショナルホールディングス合同会社

## (2) 非連結子会社の名称等

主要な非連結子会社は、第一生命情報システム株式会社、株式会社第一ビルディング及びファースト・ユー匿名組合であります。

(連結の範囲から除いた理由)

非連結子会社35社については、総資産、売上高、当期純損益（持分に見合う額）、利益剰余金（持分に見合う額）及びキャッシュ・フローその他の項目からみて、いずれもそれぞれ小規模であり、当企業集団の財政状態、経営成績及びキャッシュ・フローの状況に関する合理的な判断を妨げない程度に重要性が乏しいため、連結の範囲から除外しております。

## 2 持分法の適用に関する事項

## (1) 持分法適用の非連結子会社の数 0社

## (2) 持分法適用の関連会社の数 22社

主要な持分法適用関連会社の名称

アセットマネジメントOne株式会社

企業年金ビジネスサービス株式会社

ジャパンエクセレントアセットマネジメント株式会社

OCEAN LIFE INSURANCE PUBLIC COMPANY LIMITED

Star Union Dai-ichi Life Insurance Company Limited

PT Panin Internasional

当社の関連会社となったアセットマネジメントOne株式会社傘下1社について、当連結会計年度より持分法の適用範囲に含めております。

## (3) 持分法を適用していない非連結子会社及び関連会社のうち主要な会社等の名称

持分法を適用していない非連結子会社は、第一生命情報システム株式会社、株式会社第一ビルディング、ファースト・ユー匿名組合他であり、持分法を適用していない関連会社は、みずほ第一フィナンシャルテクノロジー株式会社、日本物産株式会社他であります。

(持分法を適用しない理由)

持分法非適用会社は、当期純損益（持分に見合う額）及び利益剰余金（持分に見合う額）その他の項目からみて、連結財務諸表に及ぼす影響が軽微であり、かつ全体としても重要性が乏しいため、持分法の適用範囲から除外しております。

### 3 連結子会社の事業年度等に関する事項

連結子会社のうち、在外連結子会社の決算日は、12月31日及び3月31日であります。連結財務諸表の作成にあたっては、同日現在の財務諸表を使用し、連結決算日との間に生じた重要な取引については、連結上必要な調整を行っております。

### 4 会計方針に関する事項

#### (1) 重要な資産の評価基準及び評価方法

有価証券（現金及び預貯金、買入金銭債権のうち有価証券に準じるもの及び金銭の信託において信託財産として運用している有価証券を含む。）

##### a 売買目的有価証券

時価法（売却原価の算定は移動平均法）

##### b 満期保有目的の債券

移動平均法による償却原価法（定額法）

##### c 責任準備金対応債券（「保険業における「責任準備金対応債券」に関する当面の会計上及び監査上の取扱い」（日本公認会計士協会業種別監査委員会報告第21号）に基づく責任準備金対応債券をいう。）

移動平均法による償却原価法（定額法）

##### d 非連結かつ持分法非適用の子会社株式及び関連会社株式

移動平均法による原価法

##### e その他有価証券

###### (a) 市場価格のない株式等以外のもの

連結会計年度末日の市場価格等に基づく時価法（売却原価の算定は移動平均法）

###### (b) 市場価格のない株式等

移動平均法による原価法

なお、その他有価証券の評価差額については、全部純資産直入法により処理しております。

一部の在外連結子会社の保有する有価証券の売却原価の算定は、先入先出法によっております。

デリバティブ取引

時価法

#### (2) 重要な減価償却資産の減価償却の方法

有形固定資産（リース資産を除く。）

当社及び国内連結子会社の有形固定資産の減価償却の方法は、定率法（ただし、建物（2016年3月31日以前に取得した建物付属設備及び構築物を除く。）については定額法）によっております。

なお、主な耐用年数は次のとおりであります。

建物 2年～60年

その他の有形固定資産 2年～20年

なお、その他の有形固定資産のうち取得価額が10万円以上20万円未満のものについては、3年間で均等償却しております。

また、2007年3月31日以前に取得した有形固定資産のうち、従来の償却可能限度額まで償却が到達している有形固定資産については、償却到達年度の翌連結会計年度より残存簿価を5年間で均等償却しております。

在外連結子会社の保有する有形固定資産の減価償却の方法は、主として定額法によっております。

無形固定資産（リース資産を除く。）

無形固定資産の減価償却の方法は、定額法によっております。

在外連結子会社の買収等により取得した無形固定資産については、その効果が及ぶと見積もられる期間にわたり、効果の発現する態様にしたがって償却しております。

なお、自社利用のソフトウェアの減価償却の方法は、利用可能期間（2年～10年）に基づく定額法によっております。

リース資産

所有権移転外ファイナンス・リース取引に係るリース資産



リース期間を耐用年数とし、残存価額をゼロとした定額法によっております。

### (3) 重要な引当金の計上基準

#### 貸倒引当金

連結される国内の生命保険会社の貸倒引当金は、資産の自己査定基準及び償却・引当基準に則り、次のとおり計上しております。

破産、民事再生等、法的形式的な経営破綻の事実が発生している債務者（以下、「破綻先」という。）に対する債権及び実質的に経営破綻に陥っている債務者（以下、「実質破綻先」という。）に対する債権については、下記直接減額後の債権額から担保及び保証等による回収可能見込額を控除し、その残額を計上しております。

また、現状、経営破綻の状況にはないが、今後経営破綻に陥る可能性が大きいと認められる債務者（以下、「破綻懸念先」という。）に対する債権については、債権額から担保及び保証等による回収可能見込額を控除し、その残額のうち、債務者の支払能力を総合的に判断し必要と認められる額を計上しております。

上記以外の債権については、過去の一定期間における貸倒実績から算出した貸倒実績率等を債権額等に乗じた額を計上しております。

すべての債権は、資産の自己査定基準に基づき、関連部署が資産査定を実施し、当該部署から独立した資産監査部署が査定結果を監査しており、その査定結果に基づいて上記の引当を行っております。

なお、破綻先及び実質破綻先に対する担保・保証付債権等については、債権額から担保及び保証等による回収可能見込額を控除した残額を取立不能見込額として債権額から直接減額しており、その金額は1百万円（前連結会計年度は1百万円）であります。

一部の在外連結子会社においては、対象となる債権について当初認識時に全期間の予想信用損失を見積り、貸倒引当金を認識しております。

#### 投資損失引当金

投資損失引当金は、投資による損失に備えるため、資産の自己査定基準及び償却・引当基準に則り、市場価格のない株式等及び組合出資金等について、将来発生する可能性のある損失見込額を計上しております。

#### 役員退職慰労引当金

役員退職慰労引当金は、役員退任慰労金の支給に備えるため、一部の連結子会社の社内規程に基づく支給見込額を計上しております。

#### 時効保険金等払戻引当金

時効保険金等払戻引当金は、時効処理を行った保険金等について契約者からの払戻請求に基づく払戻損失に備えるため、過去の払戻実績に基づく将来の払戻損失見込額を計上しております。

### (4) 退職給付に係る会計処理の方法

退職給付に係る負債は、従業員の退職給付に備えるため、当連結会計年度末における見込額に基づき、退職給付債務から年金資産の額を控除した額を計上しております。

退職給付に係る会計処理の方法は次のとおりであります。

#### 退職給付見込額の期間帰属方法

退職給付債務の算定にあたり、退職給付見込額を当連結会計年度末までの期間に帰属させる方法については、給付算定式基準によっております。

#### 数理計算上の差異及び過去勤務費用の費用処理方法

過去勤務費用は、その発生時の従業員の平均残存勤務期間以内の一定の年数（7年）による定額法により費用処理しております。

数理計算上の差異は、各連結会計年度の発生時における従業員の平均残存勤務期間以内の一定の年数（7年）による定額法により按分した額を、それぞれ発生の翌連結会計年度から費用処理することとしております。なお、一部の在外連結子会社は回廊アプローチを採用しております。

また、一部の在外連結子会社は、退職給付債務の算定にあたり、簡便法を採用しております。

### (5) 価格変動準備金の計上方法

価格変動準備金は、保険業法第115条の規定に基づき算出した額を計上しております。

#### (6) 重要な外貨建資産及び負債の本邦通貨への換算基準

外貨建資産及び負債（非連結かつ持分法非適用の子会社株式及び関連会社株式は除く。）は、決算日の為替相場により円換算しております。なお、非連結かつ持分法非適用の子会社株式及び関連会社株式は、取得時の為替相場により円換算しております。また、在外連結子会社の資産、負債、収益及び費用は、在外連結子会社の事業年度末日の為替相場により円換算し、換算差額は純資産の部における為替換算調整勘定に含めております。

一部の連結子会社については、外貨建保険等に係る外貨建その他有価証券のうち債券に係る換算差額について、外国通貨による時価の変動を評価差額として処理し、それ以外を為替差損益として処理しております。

#### (7) 重要なヘッジ会計の方法

##### ヘッジ会計の方法

当社及び一部の国内連結子会社のヘッジ会計の方法は「金融商品に関する会計基準」（企業会計基準第10号）に従い、主に、貸付金の一部、公社債の一部及び借入金・社債の一部に対するキャッシュ・フローのヘッジとして金利スワップの特例処理及び繰延ヘッジ、外貨建債券、外貨建貸付金、外貨建借入金・外貨建社債の一部、外貨建定期預金及び外貨建株式（予定取引）の一部に対する為替変動に係るキャッシュ・フローのヘッジとして通貨スワップ、為替予約及び外貨建金銭債権による振当処理及び繰延ヘッジ、外貨建債券の一部に対する為替変動に係る価格変動リスクのヘッジとして通貨オプション、為替予約による時価ヘッジ、外貨建債券の一部に対する金利変動リスクのヘッジとして債券店頭オプションによる繰延ヘッジ、国内株式の一部及び外貨建株式（予定取引）の一部に対する価格変動リスクのヘッジとして株式オプション、株式先渡による繰延ヘッジ及び時価ヘッジ、また、保険負債の一部に対する金利変動リスクのヘッジとして「保険業における金融商品会計基準適用に関する会計上及び監査上の取扱い」（業種別監査委員会報告第26号）に基づく金利スワップによる繰延ヘッジを行っております。

##### ヘッジ手段とヘッジ対象

(ヘッジ手段)	(ヘッジ対象)
金利スワップ	貸付金、公社債、借入金・社債、保険負債
通貨スワップ	外貨建債券、外貨建貸付金、外貨建借入金・外貨建社債
為替予約	外貨建債券、外貨建定期預金、外貨建株式(予定取引)
外貨建金銭債権	外貨建株式(予定取引)
通貨オプション	外貨建債券
債券店頭オプション	外貨建債券
株式オプション	国内株式、外貨建株式(予定取引)
株式先渡	国内株式

##### ヘッジ方針

当社及び一部の国内連結子会社では、資産運用に関する社内規程等に基づき、ヘッジ対象に係る価格変動リスク及び為替変動リスクを一定の範囲内でヘッジしております。

##### ヘッジ有効性評価の方法

ヘッジの有効性の判定は、主に、ヘッジ対象とヘッジ手段のキャッシュ・フロー変動又は時価変動を比較する比率分析によっております。

#### (「LIBORを参照する金融商品に関するヘッジ会計の取扱い」を適用しているヘッジ関係)

上記のヘッジ関係のうち、「LIBORを参照する金融商品に関するヘッジ会計の取扱い」（実務対応報告第40号 2022年3月17日）の適用範囲に含まれるヘッジ関係のすべてに、当該実務対応報告に定められる特例的な取扱いを適用しております。当該実務対応報告を適用しているヘッジ関係の内容は、次のとおりであります。

ヘッジ会計の方法...金利スワップの特例処理によっております。

ヘッジ手段...金利スワップ

ヘッジ対象...貸付金

ヘッジ取引の種類...キャッシュ・フローを固定するもの

## (8) のれんの償却方法及び償却期間

のれんについては、20年以内のその効果の及ぶ期間にわたって均等償却しております。ただし、重要性が乏しいのれんについては、発生連結会計年度に一括償却しております。

## (9) 連結キャッシュ・フロー計算書における資金の範囲

連結キャッシュ・フロー計算書における資金の範囲は、手許現金、随時引き出し可能な預金及び容易に換金可能であり、かつ、価値の変動について僅少なリスクしか負わない取得日から3ヶ月以内に償還期限の到来する短期投資からなっております。

## (10) その他連結財務諸表作成のための重要な事項

## 消費税等の会計処理

当社及び国内連結子会社の消費税及び地方消費税の会計処理は、主として税抜方式によっております。ただし、資産に係る控除対象外消費税のうち、法人税法施行令に定める繰延消費税については、その他資産に計上し5年間で均等償却し、繰延消費税以外のものについては、発生連結会計年度に費用処理しております。

## 責任準備金の積立方法

連結される国内の生命保険会社の責任準備金は、期末時点において、保険契約上の責任が開始している契約について、保険契約に基づく将来の債務の履行に備えるため、保険業法第116条第1項に基づき算出方法書（保険業法第4条第2項第4号）に記載された方法に従って計算し、積み立てております。

責任準備金のうち保険料積立金については、次の方式により計算しております。

- a 標準責任準備金の対象契約については金融庁長官が定める方式（平成8年大蔵省告示第48号）
- b 標準責任準備金の対象とならない契約については平準純保険料式

なお、直近の実績に基づき将来の収支を予測すること等により、将来の債務の履行に支障を来すおそれがあると認められる場合には、保険業法施行規則第69条第5項に基づき、追加して責任準備金を積み立てる必要があります。期末時点における責任準備金には、同項に従い、一部の終身保険契約を対象に追加して積み立てた責任準備金が含まれております。

また、責任準備金のうち危険準備金については、保険業法施行規則第69条第1項第3号に基づき、保険契約に基づく将来の債務を確実に履行するため、将来発生が見込まれる危険に備えて積み立てております。

連結される米国の生命保険会社の責任準備金は、米国会計基準に基づき、契約時等に定める保険数理計算上の仮定（金利、死亡率、継続率等）に基づく将来の予定キャッシュ・フローの見積りに基づき算出した額を積み立てております。なお、当該見積りと直近の実績が大きく乖離することにより、将来の債務の履行に支障を来すおそれがあると認められる場合には、仮定の見直しを行い、追加して責任準備金を積み立てる必要があります。

上記以外の連結される海外の生命保険会社の責任準備金は、各国の会計基準に基づき算出した額を積み立てております。

## 保険料等収入及び保険金等支払金の計上基準

連結される国内の生命保険会社の保険料等収入及び保険金等支払金の計上基準は、次のとおりであります。

- a 保険料等収入（再保険収入を除く）

保険料等収入（再保険収入を除く）は、収納があり、保険契約上の責任が開始しているものについて、当該収納した金額により計上しております。

なお、収納した保険料等収入（再保険収入を除く）のうち、期末時点において未経過となっている期間に対応する部分については、保険業法施行規則第69条第1項第2号に基づき、責任準備金に繰り入れております。

- b 再保険収入

再保険収入は、再保険協約書に基づき元受保険契約に係る保険金等として支払った金額のうち再保険に付した額を、当該保険金等の支払時に計上しております。

なお、修正共同保険式再保険のうち一部の現金授受を行わない取引では、再保険協約書に基づき元受保険契約に係る新契約費相当額の一部として受け取る額を再保険収入に計上するとともに、同額を未償却出再手数料として再保険貸に計上し、再保険契約期間にわたって償却しております。

- c 保険金等支払金（再保険料を除く）

保険金等支払金（再保険料を除く）は、保険約款に基づく支払事由が発生し、当該約款に基づいて算定され

た金額を支払った契約について、当該金額により計上しております。

なお、保険業法第117条に基づき、期末時点において支払義務が発生しているが支払いが行われていない、又は支払事由の報告を受けていないが支払事由が既に発生したと認められる保険金等について、支払備金に繰り入れております。

#### d 再保険料

再保険料は、再保険協約書に基づき合意された再保険料を元受保険契約に係る保険料の収納時又は当該協約書の締結時に計上しております。

なお、再保険に付した部分に相当する一部の責任準備金及び支払備金につきましては、保険業法施行規則第71条第1項及び同規則第73条第3項に基づき不積立てとしております。

連結される海外の生命保険会社の保険料等収入及び保険金等支払金は、米国会計基準等、各国の会計基準に基づき計上しております。

### (重要な会計上の見積り)

#### 1 のれんの評価

##### (1) 当連結会計年度の連結財務諸表に計上した金額

当連結会計年度の連結貸借対照表において計上されているのれんは、当社によるProtective Life Corporationの買収並びにProtective Life Corporationが行う買収事業に関連して計上されたのれん24,152百万円（前連結会計年度は10,030百万円）及びTAL Dai-ichi Life Australia Pty Ltdの買収に関連して計上されたのれん32,093百万円（前連結会計年度は32,666百万円）であります。

##### (2) 識別した項目に係る重要な会計上の見積りの内容に関する情報

買収及び買収事業に関連して計上されたのれんは、各連結子会社の連結財務諸表に計上されており、各国の会計基準に基づき各連結子会社でのれんの減損損失の計上の要否に関する判断を行っております。

Protective Life Corporationにおいては、定期的に、のれんの減損損失の計上の要否を判断しております。

まず、のれんを含む報告単位の公正価値が帳簿価額を下回っている可能性が50%超であるかどうか（減損の兆候の有無）について定性的要因を評価しております。なお、会計基準において全部又は一部の報告単位について、減損の兆候の有無の判定を省略し、後述の定量的減損テストに進むことが認められております。減損の兆候の有無は、Protective Life Corporation及び各報告単位を取り巻く経済環境及び市場環境の悪化の有無、将来の利益又はキャッシュ・フローにマイナスの影響を及ぼす要因の有無、全般的な業績の悪化の有無、Protective Life Corporation及び各報告単位に固有のその他の事象を考慮して総合的に検討しております。

次に、減損の兆候の有無の判定において、のれんに減損の兆候が認められると結論付けられた場合、又は減損の兆候の有無の判定を省略することを選択した場合、のれんを含む報告単位の帳簿価額と公正価値との比較（定量的減損テスト）を行います。公正価値の算出に当たって使用される主要な仮定（事業収支予測、割引率等）には見積りの不確実性があります。

減損の兆候となる環境の悪化や事象が生じた場合、又は帳簿価額と公正価値との比較（定量的減損テスト）において使用される主要な仮定が変動した場合、翌連結会計年度において、減損損失が発生する可能性があります。

TAL Dai-ichi Life Australia Pty Ltdにおいては、のれんを配分した資金生成単位の帳簿価額と回収可能価額との比較（定量的減損テスト）を行うことで、のれんの減損損失の計上の要否を判断しております。回収可能価額は、エンベディッド・バリュー等に基づき算出しており、エンベディッド・バリューの算出に当たっては、保険数理計算上の仮定（割引率、保険事故発生率、継続率等）を用いております。保険数理計算上の仮定の更新により回収可能価額が低下した場合には、翌連結会計年度において、減損損失が発生する可能性があります。

当社は、各連結子会社での判断の結果を踏まえ、日本の会計基準に基づき減損損失の計上要否の判定を行っております。なお、当連結会計年度において、のれんの減損損失は計上しておりません。

#### 2 保有契約価値の評価

##### (1) 当連結会計年度の連結財務諸表に計上した金額

当連結会計年度の連結貸借対照表において計上されているその他の無形固定資産には、当社によるProtective Life Corporationの買収並びにProtective Life Corporationが行う買収事業に関する保有契約価値相当額207,570百万円（前連結会計年度は186,370百万円）及びTAL Dai-ichi Life Australia Pty Ltdの買収に関する保有契約価値相当額23,259百万円（前連結会計年度は23,666百万円）が含まれております。

## (2) 識別した項目に係る重要な会計上の見積りの内容に関する情報

買収及び買収事業により計上された保有契約価値は、保険数理計算に基づき、買収時点で有効な保険契約及び投資契約のキャッシュ・フローから得られる将来利益の現在価値として算定され、各連結子会社の連結財務諸表に計上されており、その効果が及ぶと見積られる期間にわたり、効果の発現する態様に従って償却しております。

Protective Life Corporationの保有契約価値は、将来の保険料収入又は見積総利益、並びにその契約期間等を基礎として償却しております。

そのうち、投資性保険商品等から生じる保有契約価値については、定期的に保険数理計算上の仮定（金利、死亡率、継続率等）を見直し、必要に応じて更新することにより、償却額が増減いたします。継続率の変動により見積総利益の増減が見込まれる場合等、保険数理計算上の仮定の更新により、翌連結会計年度において償却額が増減する可能性があります。

また、伝統的保険商品等から生じる保有契約価値は、予め定められた償却に加え、定期的に責任準備金の積み立ての十分性に関する判断と一体で保有契約価値の減価の有無を検討しております。契約時等に定める保険数理計算上の仮定（金利、死亡率、継続率等）に基づく将来の予定キャッシュ・フローの見積りと直近の実績が大きく乖離することにより、将来の債務の履行に支障を来すおそれがあると認められる場合には、翌連結会計年度において、追加の責任準備金の計上に先立ち、保有契約価値の減価相当額が損失計上される可能性があります。なお、当連結会計年度において、保有契約価値の減価相当額の損失は計上しておりません。

TAL Dai-ichi Life Australia Pty Ltdの保有契約価値は、のれんを減損した場合に保有契約価値の減損の兆候となる可能性があることから、のれんの減損損失の計上に関する判断と一体で検討しております。なお、当連結会計年度において、のれんの定量的減損テストの結果を踏まえ、保有契約価値の減損の兆候は無いと判断しており、減損損失は計上しておりません。

## (会計方針の変更)

「時価の算定に関する会計基準」(企業会計基準第30号 2019年7月4日。以下、「時価算定会計基準」という。)等を当連結会計年度の期首から適用し、時価算定会計基準第19項及び「金融商品に関する会計基準」(企業会計基準第10号 2019年7月4日)第44 - 2項に定める経過的な取扱いに従い、時価算定会計基準等が定める新たな会計方針を、将来にわたって適用することとしております。これにより、その他有価証券のうち国内株式は原則として連結会計年度末前1ヶ月平均に基づいた市場価格により評価していましたが、当連結会計年度末より連結会計年度末日の市場価格により評価しております。

また、「金融商品関係」注記において、金融商品の時価のレベルごとの内訳等に関する事項等の注記を行っております。ただし、「金融商品の時価等の開示に関する適用指針」(企業会計基準適用指針第19号 2019年7月4日)第7 - 4項に定める経過的な取扱いに従って、当該注記のうち前連結会計年度に係るものについては記載しておりません。

## (未適用の会計基準等)

1 「金融サービス - 保険契約」(Topic944)(ASU第2018-12号 2018年8月15日、ASU第2019-09号 2019年11月15日、ASU第2020-11号 2020年11月5日)

## (1) 概要

当該会計基準は、将来保険給付に係る負債の会計処理、市場リスクを伴う給付の公正価値測定、繰延新契約費の償却方法を中心に改正されたものであります。

米国会計基準を適用する非公開会社においては、2024年12月16日以降に開始する事業年度の期末から適用されます(早期適用は可能)。

## (2) 適用予定日

一部の在外連結子会社において、米国会計基準を適用しておりますが、2025年12月31日に終了する事業年度の期末から適用する予定であります。

## (3) 当該会計基準等の適用による影響

当該会計基準の適用による影響は、現在評価中であります。

2 「保険契約」(AASB第17号)

## (1) 概要

当該会計基準は、保険契約の認識、測定、表示等について規定しています。

Australian Accounting Standards Boardが公表する豪州会計基準を適用する会社においては、2023年1月1日以降に開始する事業年度から適用されます。

## (2) 適用予定日

一部の在外連結子会社において、豪州会計基準を適用しておりますが、2023年4月1日より開始する事業年度から適用する予定であります。

## (3) 当該会計基準等の適用による影響

当該会計基準の適用による影響は、現在評価中であります。

(表示方法の変更)

(連結貸借対照表)

前連結会計年度において、「その他負債」に含めておりました「売現先勘定」は、金額的重要性が増したため、当連結会計年度より区分掲記することとしております。この表示方法の変更を反映させるため、前連結会計年度の連結財務諸表の組替えを行っております。

(追加情報)

当社は、株価上昇及び業績向上への従業員の意欲や士気を高めることを目的として、従業員等に信託を通じて自社の株式を交付する取引「株式給付信託（J-ESOP）」を行っております。

(1) 取引の概要

株式給付信託（J-ESOP）は、予め当社及び当社グループ会社が定めた株式給付規程に基づき、一定の要件を満たした当社及び当社グループ会社の従業員（以下、「従業員」という。）に対し当社株式を給付する仕組みであります。

当社は、従業員に対し個人の貢献度等に応じてポイントを付与し、退職時に当該付与ポイントに相当する当社株式を給付します。従業員に対し給付する株式については、予め信託設定した金銭により将来分も含め取得し、信託財産として分別管理するものであります。

(2) 「従業員等に信託を通じて自社の株式を交付する取引に関する実務上の取扱い」（実務対応報告第30号）を適用しておりますが、従来採用していた方法により会計処理を行っております。

(3) 信託が保有する自社の株式に関する事項

信託における帳簿価額は5,895百万円（前連結会計年度は5,960百万円）であります。信託が保有する自社の株式は株主資本において自己株式として計上しております。

期末株式数は3,899千株（前連結会計年度は3,942千株）であり、期中平均株式数は3,903千株（前連結会計年度は3,991千株）であります。期末株式数及び期中平均株式数は、1株当たり情報の算出上、控除する自己株式に含めております。

(連結貸借対照表関係)

## 1 担保に供している資産は次のとおりであります。

	前連結会計年度 (2021年3月31日)	当連結会計年度 (2022年3月31日)
有価証券	2,616,478百万円	3,683,194百万円
預貯金	15,211 "	13,255 "
合計	2,631,690 "	3,696,450 "

担保付き債務の額は次のとおりであります。

	前連結会計年度 (2021年3月31日)	当連結会計年度 (2022年3月31日)
売現先勘定	2,346,988百万円	3,115,017百万円
債券貸借取引受入担保金	239,987 "	260,531 "
合計	2,586,976 "	3,375,548 "

なお、上記有価証券には、売現先取引による買戻し条件付の売却を行った有価証券及び現金担保付有価証券貸借取引により差し入れた有価証券が含まれており、その額は次のとおりであります。

前連結会計年度 (2021年3月31日)	当連結会計年度 (2022年3月31日)
2,342,603百万円	3,217,022百万円

## 2 消費貸借契約により貸し付けている有価証券の連結貸借対照表価額は、次のとおりであります。

前連結会計年度 (2021年3月31日)	当連結会計年度 (2022年3月31日)
2,644,610百万円	5,198,144百万円

## 3 責任準備金対応債券に係るリスク管理方針の概要は、次のとおりであります。

保険商品の特性に応じて小区分を設定し、リスク管理を適切に行うために、各小区分を踏まえた全体的な資産運用方針と資金配分計画を策定しております。また、責任準備金対応債券と責任準備金のデュレーションが一定幅の中で一致していることを、定期的に検証しております。

なお、第一生命保険株式会社の小区分は次のとおり設定しております。

個人保険・個人年金保険

無配当一時払終身保険（告知不要型）

財形保険・財形年金保険

団体年金保険

ただし、一部保険種類を除く。

また、第一フロンティア生命保険株式会社の小区分は次のとおり設定しております。

個人保険・個人年金保険（円貨建）

個人保険・個人年金保険（米ドル建）

ただし、一部保険種類・保険契約を除く。

(追加情報)

当連結会計年度より、第一フロンティア生命保険株式会社において個人保険・個人年金保険（ニュージーランドドル建）の小区分を廃止し、当該小区分で保有していた責任準備金対応債券をその他有価証券に振り替えております。

これは、当該小区分に係る責任準備金残高の減少及びデュレーションが短期化したことにより、資産と負債のマッチングを利用した金利リスク管理の実態を財務諸表へ反映する意義が薄れたこと等によるものです。

なお、この変更による連結財務諸表への影響は軽微であります。



## 4 非連結子会社及び関連会社の株式等は、次のとおりであります。

	前連結会計年度 (2021年3月31日)	当連結会計年度 (2022年3月31日)
株式	119,024百万円	116,821百万円
出資金	167,113 "	189,350 "
合計	286,138 "	306,172 "

## 5 債権のうち、破産更生債権及びこれらに準ずる債権、危険債権、三月以上延滞債権並びに貸付条件緩和債権の額は、次のとおりであります。

	前連結会計年度 (2021年3月31日)	当連結会計年度 (2022年3月31日)
破産更生債権及びこれらに準ずる 債権	67百万円	79百万円
危険債権	3,216 "	7,273 "
三月以上延滞債権	-	-
貸付条件緩和債権	1,016 "	1,108 "
合計	4,300 "	8,460 "

なお、破産更生債権及びこれらに準ずる債権とは、破産手続開始、更生手続開始又は再生手続開始の申立て等の事由により経営破綻に陥っている債務者に対する債権及びこれらに準ずる債権であります。

危険債権とは、債務者が経営破綻の状態には至っていないが、財政状態及び経営成績が悪化し、契約に従った債権の元本の回収及び利息の受取りができない可能性の高い債権で破産更生債権及びこれらに準ずる債権に該当しない債権であります。

三月以上延滞債権とは、元本又は利息の支払が約定支払日の翌日から三月以上遅延している貸付金で破産更生債権及びこれらに準ずる債権並びに危険債権に該当しないものであります。

貸付条件緩和債権とは、債務者の経営再建又は支援を図ることを目的として、金利の減免、利息の支払猶予、元本の返済猶予、債権放棄その他の債務者に有利となる取決めを行った貸付金で、破産更生債権及びこれらに準ずる債権、危険債権並びに三月以上延滞債権に該当しないものであります。

取立不能見込額の直接減額による破産更生債権及びこれらに準ずる債権の減少額は1百万円（前連結会計年度は1百万円）であります。

## 6 貸付金に係るコミットメントライン契約等の融資未実行残高は、次のとおりであります。

前連結会計年度 (2021年3月31日)	当連結会計年度 (2022年3月31日)
161,391百万円	157,611百万円

## 7 有形固定資産の減価償却累計額は、次のとおりであります。

前連結会計年度 (2021年3月31日)	当連結会計年度 (2022年3月31日)
633,461百万円	632,076百万円

## 8 保険業法第118条第1項に規定する特別勘定の資産の額は、次のとおりであります。なお、負債の額も同額であります。

前連結会計年度 (2021年3月31日)	当連結会計年度 (2022年3月31日)
2,613,313百万円	2,690,773百万円

## 9 契約者配当準備金の異動状況は次のとおりであります。

	前連結会計年度 (2021年3月31日)	当連結会計年度 (2022年3月31日)
期首残高	399,742百万円	400,999百万円
契約者配当金支払額	84,461 "	83,541 "
利息による増加等	8,218 "	8,264 "
契約者配当準備金繰入額	77,500 "	87,500 "
期末残高	400,999 "	413,222 "

## 10 保険業法第259条の規定に基づく生命保険契約者保護機構に対する連結される国内の生命保険会社の今後の負担見積額は、次のとおりであります。なお、当該負担金は拠出した連結会計年度の事業費として処理しております。

前連結会計年度 (2021年3月31日)	当連結会計年度 (2022年3月31日)
59,304百万円	61,110百万円

## 11 土地の再評価に関する法律（平成10年3月31日公布法律第34号）に基づき、事業用の土地の再評価を行い、評価差額については、当該評価差額に係る税金相当額を「再評価に係る繰延税金負債」として負債の部に計上し、これを控除した金額を「土地再評価差額金」として純資産の部に計上しております。

- ・再評価を行った年月日 2001年3月31日

- ・同法律第3条第3項に定める再評価の方法

土地の再評価に関する法律施行令（平成10年3月31日公布政令第119号）第2条第1号に定める公示価格及び第2条第4号に定める路線価に基づいて、合理的な調整を行って算出

## 12 負債の部の社債には、他の債務よりも債務の履行が後順位である旨の特約が付された劣後特約付社債が含まれており、その額は次のとおりであります。

前連結会計年度 (2021年3月31日)	当連結会計年度 (2022年3月31日)
789,533百万円	748,398百万円

## 13 その他の負債には、他の債務よりも債務の履行が後順位である旨の特約が付された劣後特約付借入金が含まれており、その額は次のとおりであります。

前連結会計年度 (2021年3月31日)	当連結会計年度 (2022年3月31日)
390,600百万円	325,000百万円

## 14 消費貸借契約で借り入れている有価証券及び再保険取引の担保として受け入れている有価証券のうち、売却又は担保という方法で自由に処分できる権利を有し、連結会計年度末に当該処分を行わずに所有しているものの時価は次のとおりであります。なお、担保に差し入れているものはありません。

前連結会計年度 (2021年3月31日)	当連結会計年度 (2022年3月31日)
117,720百万円	141,423百万円

## 15 保険業法第91条の規定による組織変更剰余金額は、次のとおりであります。

前連結会計年度 (2021年3月31日)	当連結会計年度 (2022年3月31日)
117,776百万円	117,776百万円

(連結損益計算書関係)

## 1 事業費の内訳は次のとおりであります。

	前連結会計年度 (自 2020年4月1日 至 2021年3月31日)	当連結会計年度 (自 2021年4月1日 至 2022年3月31日)
営業活動費	273,519百万円	290,652百万円
営業管理費	92,204 "	99,290 "
一般管理費	323,334 "	362,217 "

## 2 固定資産等処分益の内訳は次のとおりであります。

	前連結会計年度 (自 2020年4月1日 至 2021年3月31日)	当連結会計年度 (自 2021年4月1日 至 2022年3月31日)
土地	5,258百万円	10,048百万円
建物	210 "	153 "
その他の有形固定資産	1 "	1 "
その他の無形固定資産	-	201 "
その他資産	0 "	-
合計	5,471 "	10,404 "

## 3 固定資産等処分損の内訳は次のとおりであります。

	前連結会計年度 (自 2020年4月1日 至 2021年3月31日)	当連結会計年度 (自 2021年4月1日 至 2022年3月31日)
土地	1,536百万円	3,437百万円
建物	4,824 "	8,503 "
リース資産	7 "	18 "
その他の有形固定資産	227 "	435 "
ソフトウェア	62 "	532 "
その他の無形固定資産	187 "	-
その他資産	53 "	39 "
合計	6,899 "	12,966 "

## 4 連結される国内の生命保険会社の固定資産の減損損失に関する事項は、次のとおりであります。

## (1) 資産をグルーピングした方法

保険事業等の用に供している不動産等については、会社ごとに保険事業等全体で1つの資産グループとしております。また、保険事業等の用に供していない賃貸不動産等及び遊休不動産等については、物件ごとに1つの資産グループとしております。

## (2) 減損損失の認識に至った経緯

一部の資産グループに著しい収益性の低下又は時価の下落が見られたことから、帳簿価額を回収可能価額まで減額し、当該減少額を減損損失として特別損失に計上しております。

## (3) 減損損失を認識した資産グループと減損損失計上額の固定資産の種類ごとの内訳

前連結会計年度(自 2020年4月1日 至 2021年3月31日)

用途	場所	件数 (件)	種類(百万円)		合計 (百万円)
			土地	建物	
賃貸不動産等	岩手県盛岡市	1	25	31	57
遊休不動産等	香川県 高松市等	22	1,741	752	2,494
合計		23	1,767	784	2,552

当連結会計年度(自 2021年4月1日 至 2022年3月31日)

用途	場所	件数 (件)	種類(百万円)		合計 (百万円)
			土地	建物	
賃貸不動産等	岩手県盛岡市	1	1	2	3
遊休不動産等	神奈川県 横浜市等	18	1,035	2,811	3,846
合計		19	1,036	2,813	3,850

## (4) 回収可能価額の算定方法

回収可能価額は、賃貸不動産等については物件により使用価値又は正味売却価額を、遊休不動産等については正味売却価額を適用しております。なお、使用価値については将来キャッシュ・フローを2.11%（前連結会計年度は2.17%）で割り引いて算定しております。また、正味売却価額については売却見込額、不動産鑑定評価基準に基づく評価額、固定資産税評価額又は相続税評価額に基づく時価を使用しております。

(連結包括利益計算書関係)

## 1 その他の包括利益に係る組替調整額及び税効果額

	前連結会計年度 (自 2020年4月1日 至 2021年3月31日)	当連結会計年度 (自 2021年4月1日 至 2022年3月31日)
その他有価証券評価差額金		
当期発生額	1,324,450百万円	752,029百万円
組替調整額	278,014 "	143,891 "
税効果調整前	1,046,436 "	895,920 "
税効果額	273,419 "	241,952 "
その他有価証券評価差額金	773,016 "	653,967 "
繰延ヘッジ損益		
当期発生額	34,448 "	16,662 "
組替調整額	34 "	1,846 "
資産の取得原価調整額	79 "	-
税効果調整前	34,334 "	14,816 "
税効果額	9,602 "	3,434 "
繰延ヘッジ損益	24,731 "	11,381 "
土地再評価差額金		
当期発生額	-	-
組替調整額	-	-
税効果調整前	-	-
税効果額	-	25 "
土地再評価差額金	-	25 "
為替換算調整勘定		
当期発生額	12,338 "	110,026 "
組替調整額	-	-
税効果調整前	12,338 "	110,026 "
税効果額	-	-
為替換算調整勘定	12,338 "	110,026 "
退職給付に係る調整額		
当期発生額	17,991 "	19,868 "
組替調整額	6,322 "	5,231 "
税効果調整前	24,314 "	25,100 "
税効果額	6,890 "	6,915 "
退職給付に係る調整額	17,424 "	18,185 "
持分法適用会社に対する持分相当額		
当期発生額	5,415 "	1,539 "
組替調整額	7,572 "	1,047 "
持分法適用会社に対する持分相当額	2,157 "	2,586 "
その他の包括利益合計	780,204 "	539,749 "

(連結株主資本等変動計算書関係)

前連結会計年度(自 2020年4月1日 至 2021年3月31日)

## 1 発行済株式の種類及び総数並びに自己株式の種類及び株式数に関する事項

	当連結会計年度 期首株式数 (千株)	当連結会計年度 増加株式数 (千株)	当連結会計年度 減少株式数 (千株)	当連結会計年度末 株式数 (千株)
発行済株式 普通株式	1,198,443	312	-	1,198,755
自己株式 普通株式	69,378	19,400	238	88,541

(注) 1 当連結会計年度期首及び当連結会計年度末の普通株式の自己株式数には、株式給付信託(J-ESOP)により信託口が所有する当社株式がそれぞれ、4,068千株、3,942千株含まれております。

2 普通株式の発行済株式の株式数の増加312千株は、譲渡制限付株式報酬としての新株の発行によるものであります。

3 普通株式の自己株式の株式数の増加19,400千株は、自己株式の取得によるもの19,394千株及び譲渡制限付株式の無償取得によるもの6千株であります。

4 普通株式の自己株式の株式数の減少238千株は、新株予約権(ストック・オプション)の権利行使によるもの112千株及び信託口から対象者への当社株式の給付によるもの125千株であります。

## 2 新株予約権等に関する事項

区分	新株予約権の内訳	当連結会計年度末残高 (百万円)
当社	ストック・オプションとしての新株予約権	920

## 3 配当に関する事項

## (1) 配当金支払額

決議	株式の種類	配当金の総額 (百万円)	1株当たり 配当額(円)	基準日	効力発生日	配当の原資
2020年6月22日 定時株主総会	普通株式	70,001	62	2020年 3月31日	2020年 6月23日	利益剰余金

(注) 配当金の総額には、株式給付信託(J-ESOP)導入に伴い設定した信託口に対する配当金252百万円を含めておりません。これは、信託口が所有する当社株式を自己株式として認識しているためであります。

## (2) 基準日が当連結会計年度に属する配当のうち、配当の効力発生日が翌連結会計年度となるもの

決議	株式の種類	配当金の総額 (百万円)	1株当たり 配当額(円)	基準日	効力発生日	配当の原資
2021年6月21日 定時株主総会	普通株式	68,833	62	2021年 3月31日	2021年 6月22日	利益剰余金

(注) 配当金の総額には、株式給付信託(J-ESOP)導入に伴い設定した信託口に対する配当金244百万円を含めておりません。これは、信託口が所有する当社株式を自己株式として認識しているためであります。

当連結会計年度(自 2021年4月1日 至 2022年3月31日)

1 発行済株式の種類及び総数並びに自己株式の種類及び株式数に関する事項

	当連結会計年度 期首株式数 (千株)	当連結会計年度 増加株式数 (千株)	当連結会計年度 減少株式数 (千株)	当連結会計年度末 株式数 (千株)
発行済株式				
普通株式	1,198,755	183	167,591	1,031,348
自己株式				
普通株式	88,541	86,130	167,784	6,886

(注) 1 当連結会計年度期首及び当連結会計年度末の普通株式の自己株式数には、株式給付信託(J-ESOP)により信託口が所有する当社株式がそれぞれ、3,942千株、3,899千株含まれております。

2 普通株式の発行済株式の株式数の増加183千株は、譲渡制限付株式報酬としての新株の発行によるものであります。

3 普通株式の発行済株式の株式数の減少167,591千株は、自己株式の消却によるものであります。

4 普通株式の自己株式の株式数の増加86,130千株は、自己株式の取得によるものであります。

5 普通株式の自己株式の株式数の減少167,784千株は、新株予約権(ストック・オプション)の権利行使によるもの151千株及び信託口から対象者への当社株式の給付によるもの42千株並びに自己株式の消却によるもの167,591千株であります。

2 新株予約権等に関する事項

区分	新株予約権の内訳	当連結会計年度末残高 (百万円)
当社	ストック・オプションとしての新株予約権	694

3 配当に関する事項

(1) 配当金支払額

決議	株式の種類	配当金の総額 (百万円)	1株当たり 配当額(円)	基準日	効力発生日	配当の原資
2021年6月21日 定時株主総会	普通株式	68,833	62	2021年 3月31日	2021年 6月22日	利益剰余金

(注) 配当金の総額には、株式給付信託(J-ESOP)導入に伴い設定した信託口に対する配当金244百万円を含めておりません。これは、信託口が所有する当社株式を自己株式として認識しているためであります。

(2) 基準日が当連結会計年度に属する配当のうち、配当の効力発生日が翌連結会計年度となるもの

決議	株式の種類	配当金の総額 (百万円)	1株当たり 配当額(円)	基準日	効力発生日	配当の原資
2022年6月20日 定時株主総会	普通株式	85,030	83	2022年 3月31日	2022年 6月21日	利益剰余金

(注) 配当金の総額には、株式給付信託(J-ESOP)導入に伴い設定した信託口に対する配当金323百万円を含めておりません。これは、信託口が所有する当社株式を自己株式として認識しているためであります。

(連結キャッシュ・フロー計算書関係)

## 1 現金及び現金同等物の期末残高と連結貸借対照表に掲記されている科目の金額との関係

	前連結会計年度 (自 2020年4月1日 至 2021年3月31日)	当連結会計年度 (自 2021年4月1日 至 2022年3月31日)
現金及び預貯金	1,884,141百万円	2,183,874百万円
コールローン	403,700 "	479,900 "
預入期間が3ヶ月を超える定期預金等	24,931 "	47,030 "
現金及び現金同等物	2,262,910 "	2,616,743 "



(リース取引関係)

## 1 ファイナンス・リース取引

(借主側)

所有権移転外ファイナンス・リース取引

前連結会計年度(2021年3月31日)及び当連結会計年度(2022年3月31日)

重要性が乏しいため、記載を省略しております。

## 2 オペレーティング・リース取引

(借主側)

オペレーティング・リース取引のうち解約不能のものに係る未経過リース料

	前連結会計年度 (2021年3月31日)	当連結会計年度 (2022年3月31日)
1年以内	1,666百万円	2,670百万円
1年超	9,128 "	19,028 "
合計	10,794 "	21,699 "

(貸主側)

オペレーティング・リース取引のうち解約不能のものに係る未経過リース料

	前連結会計年度 (2021年3月31日)	当連結会計年度 (2022年3月31日)
1年以内	357百万円	417百万円
1年超	4,136 "	12,644 "
合計	4,494 "	13,061 "

## (金融商品関係)

## 1 金融商品の状況に関する事項

## (1) 金融商品に対する取組方針

当社グループは生命保険事業を中心に事業を行っており、生命保険契約の持つ負債特性を考慮し、年金や保険金等を長期にわたって安定的に支払うことを目的に、ALM (Asset Liability Management : 資産・負債総合管理) の考えに基づき確定利付資産 (公社債、貸付等) を中心とした運用を行っております。また、経営の健全性を十分に確保した上で、許容できるリスクの範囲で株式や外国証券を保有することで、収益力の向上及びリスクの分散を図っております。

デリバティブ取引については、主に保有している現物資産に係る市場リスクのヘッジや変額個人年金保険に係る最低保証リスクの軽減を目的とした取引を行っております。

資金調達については、主として、自己資本充実の一環として、銀行借入による間接金融の他、劣後債の発行といった資本市場からの資金の調達を行っております。調達したこれらの金融負債が、金利変動等による影響を受けないように、デリバティブ取引をヘッジ手段として一部の金融負債に対するヘッジ会計を適用しております。

## (2) 金融商品の内容及びそのリスク

当社グループが保有する金融資産のうち、有価証券は、主に株式、債券であり、これらは、それぞれ市場価格の変動リスク、発行体の信用リスク及び金利の変動リスクに晒されている他、外貨建のものは為替の変動リスクに晒されております。また、貸付金は、取引先の債務不履行によってもたらされる信用リスクに晒されております。

資金調達における借入金・社債は、予期せぬ資金の流出等により支払期日にその支払を実行できなくなることや、通常より著しく高い金利で資金調達を余儀なくされることといった流動性リスクに晒されております。また、借入金・社債のうち変動金利や外貨建のものは、金利の変動リスクや為替の変動リスクに晒されております。

貸付金や借入金等の一部に関する金利の変動リスクのヘッジ手段として金利スワップ取引、国内株式に関する価格変動リスクのヘッジ手段として株式先渡取引、外貨建債券や短期外貨預金等の一部、外貨建借入金等の一部に関する為替変動リスクのヘッジ手段として為替予約取引、通貨オプション取引、通貨スワップ取引を行い、ヘッジ会計を適用しております。

この他、保険負債の一部に関する金利変動リスクのヘッジ手段として「保険業における金融商品会計基準適用に関する会計上及び監査上の取扱い」(業種別監査委員会報告第26号)に基づく金利スワップ取引、資金保証契約に関する為替変動リスクのヘッジ手段として通貨スワップ取引を行い、ヘッジ会計を適用しております。

ヘッジ会計の適用にあたっては、「金融商品に関する会計基準」(企業会計基準第10号)等における適用要件を満たすため、方針文書・規程等を整備した上で、ヘッジ対象とリスクの種類及び選択するヘッジ手段を明確にし、事前並びに事後の有効性の検証を実施しております。

## (3) 金融商品に係るリスク管理体制

当社グループでは、リスク管理に関する基本方針及び管理手法等を定めた規程等を取締役会等で定め、これらの方針・規程等に基づき、リスク管理を行っております。

## 市場リスクの管理

第一生命保険株式会社では、資産運用に関する方針及び市場リスク管理に関する諸規定に従い、負債の特性を勘案した中長期的なアセットアロケーションによりリスク管理を行うことを基本とし、ポートフォリオを運用目的別に区分し、それぞれのリスク特性に応じた管理を行っております。

## a 金利リスクの管理

金利の変動リスクに関して、金融資産及び負債の金利や期間を総合的に把握するとともに資産と負債のギャップ分析や金利感応度分析等のモニタリングを行い、定期的に取り締役会等に報告しております。

## b 為替リスクの管理

為替の変動リスクに関して、金融資産及び負債の通貨別の構成比等を把握するとともに感応度分析等のモニタリングを行い、定期的に取り締役会等に報告しております。

## c 価格変動リスクの管理

価格変動リスクに関して、有価証券を含めた運用資産ポートフォリオ全体を対象として、資産別のリスク特性に応じてリスク管理のスタンス、具体的管理方法を定め、保有残高や資産配分のリミットを設定する等の管理を行っております。

これらの情報はリスク管理所管を通じ、定期的に取り締役会等に報告しております。

## d デリバティブ取引

デリバティブ取引に関しては、取引の執行、ヘッジ有効性の検証、事務管理に関する部門をそれぞれ分離し内部牽制を確立するとともに、投機的な利用を制限するため、資産区分別にヘッジ等利用目的による制限やポジション上限額等を設定しております。

上記以外の連結子会社においても、グループのリスク管理の基本方針等に基づき、適切なリスク管理体制を構築しております。

なお、第一フロンティア生命保険株式会社では、変額個人年金保険に係る最低保証リスクの軽減や債券に係る為替リスクのヘッジ等を目的としてデリバティブ取引を行っております。変額個人年金保険に係る最低保証リスクの軽減を目的とするデリバティブ取引に関しては、最低保証リスクに対する取組みの方針及び諸規定に従い、ヘッジの有効性を検証し、デリバティブ取引から生じる日々の損益を管理するとともに、最低保証リスクの軽減状況、バリュエーション・リスクによる予想損失額の測定等を定期的に行っております。最低保証リスクを含む全社的なリスクの状況については、リスク管理所管を通じ、定期的に取り締役会等に報告しております。

## 信用リスクの管理

第一生命保険株式会社では、資産運用に関する方針及び信用リスク管理に関する諸規定に従い、貸付金について、個別案件ごとの与信審査、与信限度額、信用情報管理、内部格付、保証や担保の設定、問題債権への対応等と信管理に関する体制を整備し、運営しております。社債投資においては、審査所管が個別に内部格付等に基づいて投資上限枠を設定し、運用執行所管は上限枠の範囲内で投資を行うことで過度なリスクテイクを抑制しております。また、大口与信先に対しては取組方針を策定し、遵守状況を確認する等、与信集中を回避するための枠組みを整備しております。これらの与信管理は、審査所管の他、リスク管理所管が行い、定期的に取り締役会等に報告しております。更に、与信管理の状況については、内部監査部門がチェックしております。また、有価証券の発行体の信用リスク及びデリバティブ取引のカウンターパーティーリスクに関しては、審査所管において、カウンターパーティー別・取引商品別に上限額を設定するとともに信用情報の把握を定期的に行い、リスク管理所管において、カレントエクスポージャー等の把握を定期的に行うことで管理しております。

上記以外の連結子会社においても、グループのリスク管理の基本方針等に基づき、適切なリスク管理体制を構築しております。

## (4) 金融商品の時価等に関する事項についての補足説明

金融商品の時価の算定においては一定の前提条件等を採用しているため、異なる前提条件等による場合、当該価額が異なることもあります。また、「(デリバティブ取引関係)」注記におけるデリバティブ取引に関する契約額等については、その金額自体がデリバティブ取引に係る市場リスクを示すものではありません。

## 2 金融商品の時価等に関する事項

連結貸借対照表計上額、時価及びこれらの差額については、次のとおりであります。

前連結会計年度(2021年3月31日)

	連結貸借対照表 計上額 (百万円)	時価 (百万円)	差額 (百万円)
(1) 買入金銭債権	252,140	252,140	-
(2) 金銭の信託	1,130,920	1,130,920	-
(3) 有価証券( 2 )			
売買目的有価証券	4,343,031	4,343,031	-
満期保有目的の債券	110,171	111,589	1,418
責任準備金対応債券	16,734,673	19,129,396	2,394,723
子会社・関連会社株式	1,041	1,150	108
その他有価証券	29,193,968	29,193,968	-
(4) 貸付金	3,762,666		
貸倒引当金( 3 )	23,842		
	3,738,823	3,877,221	138,398
資産計	55,504,769	58,039,418	2,534,648
(1) 社債	899,770	947,004	47,233
(2) 借入金	700,648	701,211	562
負債計	1,600,419	1,648,215	47,795
デリバティブ取引( 4 )			
ヘッジ会計が適用されていないもの	(99,077)	(99,077)	-
ヘッジ会計が適用されているもの	(296,206)	(296,828)	621
デリバティブ取引計	(395,284)	(395,906)	621

( 1 ) 現金及び預貯金、コールローン及び売現先勘定は、主に満期までの期間が短いもの及び満期のないものであり、時価は帳簿価額と近似していることから、注記を省略しております。

( 2 ) 時価を把握することが極めて困難と認められる金融商品の連結貸借対照表計上額は次のとおりであり、金融商品の時価情報の「資産(3)有価証券」には含まれておりません。

区分	前連結会計年度 (2021年3月31日) (百万円)
(1) 非上場国内株式(*1)(*2)	104,421
(2) 非上場外国株式(*1)(*2)	66,716
(3) 外国その他証券(*1)(*2)	100,889
(4) その他の証券(*1)(*2)	225,035
合計	497,061

(\*1) 市場価格がなく、時価を把握することが極めて困難と認められることから時価開示の対象とはしておりません。

(\*2) 前連結会計年度において、1,192百万円減損処理を行っております。

( 3 ) 貸付金に対応する一般貸倒引当金及び個別貸倒引当金を控除しております。

( 4 ) デリバティブ取引によって生じた正味の債権・債務は純額で表示しており、合計で正味の債務となる項目については、( )で示しております。

当連結会計年度(2022年3月31日)

	連結貸借対照表 計上額 (百万円)	時価 (百万円)	差額 (百万円)
(1) 買入金銭債権	255,902	255,902	-
(2) 金銭の信託	1,106,918	1,106,918	-
(3) 有価証券( 2)			
売買目的有価証券	4,901,534	4,901,534	-
満期保有目的の債券	129,424	129,339	84
責任準備金対応債券	17,850,947	19,350,082	1,499,135
子会社・関連会社株式	1,157	1,157	-
その他有価証券	27,815,759	27,815,759	-
(4) 貸付金	3,978,577		
貸倒引当金( 3)	16,653		
	3,961,923	4,053,566	91,643
資産計	56,023,567	57,614,261	1,590,694
(1) 社債	870,383	886,396	16,012
(2) 借入金	744,988	746,971	1,983
負債計	1,615,372	1,633,368	17,996
デリバティブ取引( 4)			
ヘッジ会計が適用されていないもの	(110,586)	(110,586)	-
ヘッジ会計が適用されているもの	(469,562)	(468,977)	584
デリバティブ取引計	(580,148)	(579,563)	584

( 1 ) 現金及び預貯金、コールローン及び売現先勘定は、主に満期までの期間が短いもの及び満期のないものであり、時価は帳簿価額と近似していることから、注記を省略しております。

( 2 ) 市場価格のない株式等及び組合出資金等の連結貸借対照表計上額は次のとおりであり、金融商品の時価情報の「資産(3)有価証券」には含まれておりません。

区分	当連結会計年度 (2022年3月31日) (百万円)
市場価格のない株式等(*1)(*3)	166,235
組合出資金等(*2)(*3)	639,692

(\*1) 市場価格のない株式等には非上場株式等が含まれ、「金融商品の時価等の開示に関する適用指針」(企業会計基準適用指針第19号 2020年3月31日)第5項に従い、時価開示の対象とはしておりません。

(\*2) 組合出資金等は主に匿名組合、投資事業組合等であります。これらは「時価の算定に関する会計基準の適用指針」(企業会計基準適用指針第31号 2019年7月4日)第26項又は第27項に従い、時価開示の対象とはしておりません。

(\*3) 当連結会計年度において、1,155百万円減損処理を行っております。

( 3 ) 貸付金に対応する一般貸倒引当金及び個別貸倒引当金を控除しております。

( 4 ) デリバティブ取引によって生じた正味の債権・債務は純額で表示しており、合計で正味の債務となる項目については、( )で示しております。

(注) 1 金銭債権及び満期のある有価証券の連結決算日後の償還予定額

前連結会計年度(2021年3月31日)

	1年以内 (百万円)	1年超 5年以内 (百万円)	5年超 10年以内 (百万円)	10年超 (百万円)
現金及び預貯金	1,870,672	13,472	-	-
コールローン	403,700	-	-	-
買入金銭債権	-	31,055	32,543	182,629
有価証券				
満期保有目的の債券 (公社債)	700	61,500	15,700	21,700
満期保有目的の債券 (外国証券)	-	10,832	100	-
責任準備金対応債券 (公社債)	21,812	510,840	2,431,592	11,431,371
責任準備金対応債券 (外国証券)	29,558	463,056	1,226,552	523,613
その他有価証券のうち満期 があるもの(公社債)	90,433	773,815	1,106,464	1,078,666
その他有価証券のうち満期 があるもの(外国証券)	735,608	4,191,940	4,294,477	7,839,076
その他有価証券のうち満期 があるもの(その他の証券)	720	276,293	318,182	8,382
貸付金( )	438,660	1,242,856	854,132	725,373

( ) 貸付金のうち、破綻先、実質破綻先及び破綻懸念先に対する債権等、償還予定額が見込めない1633百万円、期間の定めのないもの243,180百万円は含まれておりません。

## 当連結会計年度(2022年3月31日)

	1年以内 (百万円)	1年超 5年以内 (百万円)	5年超 10年以内 (百万円)	10年超 (百万円)
現金及び預貯金	2,169,025	14,851	-	-
コールローン	479,900	-	-	-
買入金銭債権	3,350	56,217	21,942	171,440
有価証券				
満期保有目的の債券 (公社債)	2,100	70,200	19,300	24,100
満期保有目的の債券 (外国証券)	4,700	8,455	600	-
責任準備金対応債券 (公社債)	23,010	724,113	2,090,038	12,538,374
責任準備金対応債券 (外国証券)	43,937	514,463	1,257,123	590,985
その他有価証券のうち満期 があるもの(公社債)	119,802	1,044,973	834,563	1,084,231
その他有価証券のうち満期 があるもの(外国証券)	666,658	4,183,466	4,338,823	8,266,268
その他有価証券のうち満期 があるもの(その他の証券)	1,213	371,788	269,338	20,345
貸付金( )	470,341	1,328,652	858,178	788,909

( ) 貸付金のうち、破綻先、実質破綻先及び破綻懸念先に対する債権等、償還予定額が見込めない14,575百万円、期間の定めのないもの521,093百万円は含まれておりません。

(注) 2 社債、借入金及びその他の有利子負債の連結決算日後の返済予定額

## 前連結会計年度(2021年3月31日)

	1年以内 (百万円)	1年超 2年以内 (百万円)	2年超 3年以内 (百万円)	3年超 4年以内 (百万円)	4年超 5年以内 (百万円)	5年超 (百万円)
社債( 1 )	-	-	-	195	-	184,885
売現先勘定	2,346,988	-	-	-	-	-
借入金( 2 )	285,510	20,063	7,409	62,100	-	-

( 1 ) 社債のうち、期間の定めのないもの706,277百万円は含まれておりません。

( 2 ) 借入金のうち、期間の定めのないもの325,000百万円は含まれておりません。

## 当連結会計年度(2022年3月31日)

	1年以内 (百万円)	1年超 2年以内 (百万円)	2年超 3年以内 (百万円)	3年超 4年以内 (百万円)	4年超 5年以内 (百万円)	5年超 (百万円)
社債( 1 )	-	-	-	-	-	182,964
売現先勘定	3,115,017	-	-	-	-	-
借入金( 2 )	53,511	8,080	9,200	8,080	319,012	22,080

( 1 ) 社債のうち、期間の定めのないもの678,715百万円は含まれておりません。

( 2 ) 借入金のうち、期間の定めのないもの325,000百万円は含まれておりません。

### 3 金融商品の時価のレベルごとの内訳等に関する事項

金融商品の時価を、時価の算定に用いたインプットの観察可能性及び重要性に応じて、以下の3つのレベルに分類しております。

レベル1の時価：観察可能な時価の算定に係るインプットのうち、活発な市場において形成される当該時価の算定の対象となる資産又は負債に関する相場価格により算定した時価

レベル2の時価：観察可能な時価に係るインプットのうち、レベル1のインプット以外の時価の算定に係るインプットを用いて算定した時価

レベル3の時価：重要な観察できない時価の算定に係るインプットを使用して算定した時価

時価の算定に重要な影響を与えるインプットを複数使用している場合には、それらのインプットがそれぞれ属するレベルのうち、時価の算定における優先順位が最も低いレベルに時価を分類しております。



## (1) 時価で連結貸借対照表に計上している金融商品

当連結会計年度(2022年3月31日)

区分	時価(百万円)			
	レベル1	レベル2	レベル3	合計
買入金銭債権	-	-	255,902	255,902
金銭の信託( )	909,599	195,345	-	1,104,944
有価証券( )				
売買目的有価証券	2,480,386	1,137,804	33,848	3,652,039
その他有価証券				
国債	2,005,060	-	-	2,005,060
地方債	-	29,376	-	29,376
社債	-	1,600,684	7,966	1,608,651
株式	3,251,456	-	-	3,251,456
外国公社債	2,695,782	15,124,911	427,637	18,248,332
外国その他証券	475,397	148,500	13,539	637,437
その他の証券	3,064	-	-	3,064
デリバティブ取引				
通貨関連	43	133,085	-	133,128
金利関連	-	38,189	-	38,189
株式関連	12,590	117,372	-	129,962
債券関連	13,368	1,807	-	15,176
その他	-	390	27,972	28,362
資産計	11,846,750	18,527,467	766,867	31,141,085
借入金	-	69,401	-	69,401
デリバティブ取引				
通貨関連	242	577,259	-	577,502
金利関連	-	6,966	-	6,966
株式関連	9,355	91,746	-	101,101
債券関連	17,737	2,311	-	20,048
その他	-	20	219,329	219,350
負債計	27,334	747,704	219,329	994,369

( ) 「時価の算定に関する会計基準の適用指針」(企業会計基準適用指針第31号 2019年7月4日)第26項に従い、経過措置を適用した投資信託については、上記表には含めておりません。連結貸借対照表における当該投資信託の金額は金銭の信託1,974百万円、有価証券3,281,874百万円であります。

## (2) 時価で連結貸借対照表に計上している金融商品以外の金融商品

当連結会計年度(2022年3月31日)

区分	時価(百万円)			
	レベル1	レベル2	レベル3	合計
有価証券				
満期保有目的の債券				
国債	48,407	-	-	48,407
社債	-	67,170	-	67,170
外国公社債	-	12,605	1,155	13,760
責任準備金対応債券				
国債	15,436,289	-	-	15,436,289
地方債	-	132,312	-	132,312
社債	-	1,327,433	-	1,327,433
外国公社債	44,091	2,409,955	-	2,454,047
子会社・関連会社株式	-	300	857	1,157
貸付金	-	-	4,053,566	4,053,566
資産計	15,528,788	3,949,777	4,055,580	23,534,147
社債	-	873,051	13,345	886,396
借入金	-	-	677,570	677,570
負債計	-	873,051	690,915	1,563,967

## (注) 1 時価の算定に用いた評価技法及び時価の算定に係るインプットの説明

## 資 産

## 買入金銭債権

買入金銭債権は、外部業者、取引金融機関から入手した価格を用いて評価しております。入手した価格に使用されたインプットには、重要な観察できないインプットを用いているためレベル3の時価に分類しております。

## 金銭の信託

金銭の信託は、活発な市場における無調整の相場価格を利用できるものはレベル1の時価に分類しております。公表された相場価格を用いていたとしても市場が活発でない場合にはレベル2の時価に分類しております。

相場価格をもって時価としている金銭の信託以外は、外部業者、取引金融機関から入手した価格を用いて評価しており、主に信託財産の構成物のレベルに基づき、レベル1の時価又はレベル2の時価に分類しております。信託財産の構成物のうち投資信託は、「時価の算定に関する会計基準の適用指針」(企業会計基準適用指針第31号 2019年7月4日)第26項に従い経過措置を適用し、レベルを付していません。

## 有価証券

有価証券は、活発な市場における無調整の相場価格を利用できるものはレベル1の時価に分類しており、主に株式や国債がこれに含まれております。公表された相場価格を用いていたとしても市場が活発でない場合にはレベル2の時価に分類しております。

相場価格をもって時価としている債券以外の債券は、主に外部業者、取引金融機関から入手した価格を用いて評価しております。これらの価格は将来キャッシュ・フローをリスクフリーレートにクレジットスプレッドを加味した割引率で割り引くことで現在価値を算定しており、算定にあたって観察可能なインプットを用いている場合はレベル2の時価、重要な観察できないインプットを用いている場合はレベル3の時価に分類しております。

一部の在外連結子会社における資産担保証券は、外部業者から入手した価格をもって時価としており、算定にあたって観察可能なインプットを用いている場合はレベル2の時価、重要な観察できないインプットを用いている場合はレベル3の時価に分類しております。

投資信託は、取引金融機関から入手した価格によっており、「時価の算定に関する会計基準の適用指針」（企業会計基準適用指針第31号 2019年7月4日）第26項に従い経過措置を適用し、レベルを付しておりません。

なお、保有目的ごとの有価証券に関する注記事項については「（有価証券関係）」に記載しております。

#### 貸付金

貸付金は、対象先に新規貸付を行った場合に想定される内部格付・残存期間に応じた利率、新規貸付を行った際に想定される利率に市場リスクや流動性リスクを加味した割引率で、将来キャッシュ・フローを割り引いて時価を算定しており、レベル3の時価に分類しております。

また、リスク管理債権は、見積将来キャッシュ・フローの現在価値又は担保・保証による回収見込額等に基づいて貸倒引当金を算定しており、時価は連結決算日における連結貸借対照表の債権等計上額から貸倒引当金を控除した金額に近似しているため、当該金額をもって時価としており、レベル3の時価に分類しております。なお、貸付金のうち、当該貸付を担保資産の範囲内に限る等の特性により、返済期限を設けていないものについては、返済見込期間及び金利条件等から、時価は帳簿価額と近似しているものと想定されるため、帳簿価額を時価としており、レベル3の時価に分類しております。

#### 負債

##### 社債

社債は、相場価格を利用できる社債については相場価格によっており、相場価格を利用できない社債については、将来キャッシュ・フローを類似商品の市場利回りに基づく割引率を用いて時価を算定しております。相場価格及び算定にあたって観察可能なインプットを用いている場合はレベル2の時価に分類しており、それ以外の場合はレベル3の時価に分類しております。

##### 借入金

借入金は、新規借入を行った場合に想定される内部格付・残存期間に応じた利率を用いて、元利金の合計額を割り引いて時価を算定しており、算定にあたって観察可能なインプットを用いている場合はレベル2の時価、重要な観察できないインプットを用いている場合はレベル3の時価に分類しております。また、一部の借入金については、金利条件等から時価は帳簿価額と近似しているものと想定されるため、帳簿価額を時価としており、レベル3の時価に分類しております。

##### デリバティブ取引

デリバティブ取引は、取引所取引については、活発な市場における無調整の相場価格を利用できるものはレベル1の時価に分類しており、主に株式関連取引、債券関連取引等がこれに含まれます。公表された相場価格を用いていたとしても市場が活発でない場合にはレベル2の時価に分類しております。

店頭取引については主に外部業者、取引金融機関から入手した割引現在価値やオプション価格計算モデル等により算出した価格を用いております。店頭取引の価格を算定する評価技法に使用されるインプットは主に金利や為替レート、ボラティリティ等であり、観察できないインプットを用いていない又はその影響が重要でないため、レベル2の時価に分類しております。

一部の在外連結子会社における組込デリバティブ取引は、保険数理キャッシュ・フローモデルを利用して時価を算定しております。それらの評価技法で用いている主なインプットは、保険契約の死亡率、解約失効率、引出率等であり、重要な観察できないインプットを用いているため、レベル3の時価に分類しております。

(注) 2 時価で連結貸借対照表に計上している金融商品のうちレベル3の時価に関する情報

(1) 重要な観察できないインプットに関する定量的情報

当連結会計年度(2022年3月31日)

区分	評価技法	重要な観察できないインプット	インプットの範囲
有価証券 売買目的有価証券	割引現在価値法	割引率 返済率	0.00%-4.00% 11.20%-13.41%
その他有価証券 外国公社債	割引現在価値法	割引率 返済率	0.00%-4.00% 11.20%-13.41%
	市場価格法	割引率	1.03%-1.10%
デリバティブ取引 その他 (組込デリバティブ)	保険数理キャッシュ・フローモデル	死亡率 解約失効率 引出率	公表されている死亡率に 仮定を加味した割合を使用 契約期間等に応じた 解約失効率の割合を使用 引出率に最低限の引出額等の 仮定を加味した割合を使用

(2) 期首残高から期末残高への調整表、当連結会計年度の損益に認識した評価損益

当連結会計年度(2022年3月31日)

(単位：百万円)

	期首 残高	当連結会計年度の損 益又はその他の包括 利益		購入、売却、発行及 び決済による変動額 (純額)	レベル3 の時価へ の振替 (3)	レベル3 の時価か らの振替 (4)	期末 残高	当連結会計年 度の損益に計 上した額のうち 連結貸借対 照表日におい て保有する金 融資産及び金 融負債の評価 損益 (1)
		損益に 計上 (1)	その他 の包括 利益に 計上 (2)					
買入金銭債権	252,140	1,831	1,174	6,769	-	-	255,902	1,777
有価証券								
売買目的有価証券	34,084	1,190	3,655	5,254	3,695	1,140	33,848	344
その他有価証券								
社債	8,182	774	4	985	-	-	7,966	682
外国公社債	342,481	4,496	22,937	25,969	34,964	3,210	427,637	8,421
外国その他証券	3,545	-	394	9,599	-	-	13,539	-
デリバティブ取引								
その他(組込デリ バティブ)	201,337	32,389	22,409	-	-	-	191,357	32,389

- ( 1 ) 連結損益計算書の「資産運用収益」及び「資産運用費用」に含まれております。
- ( 2 ) 連結包括利益計算書の「その他の包括利益」の「その他有価証券評価差額金」及び「為替換算調整勘定」に含まれております。
- ( 3 ) レベル2の時価からレベル3の時価への振替であり、時価の算定方法の変更に伴いインプットの観察可能性が変化したこと及び市場の活動の減少により観察可能な市場データが不足していることによるものであります。
- ( 4 ) レベル3の時価からレベル2の時価への振替であり、観察可能なインプットが利用可能になったことによるものであります。

### (3) 時価評価のプロセスの説明

当社グループは財務諸表作成部門にて時価の算定及び時価のレベルの分類に関する方針及び手続を定め、当該方針及び手続に沿って運用事務部門にて時価評価モデルを選定したうえで時価を算定し、時価をレベル別に分類しております。当該時価については、算定に用いられた評価技法及びインプットの妥当性並びに時価のレベルの分類の適切性を検証しております。また、第三者から入手した相場価格を時価として利用する場合においては、使用されている評価技法及びインプットの確認や類似の金融商品の時価との比較等の適切な方法により、妥当性を検証しております。

### (4) 重要な観察できないインプットを変化させた場合の時価に対する影響に関する説明

#### 有価証券

##### 割引率

割引率は、基準市場金利に対する調整率であり、主にキャッシュ・フローの不確実性と金融商品の流動性を反映して割引率を調整する流動性プレミアムと、発行者の信用リスクや同様の金融商品に関連する全体的な市場リスクを反映して割引率を調整するリスク・プレミアムから構成されます。一般に、割引率の著しい上昇（下落）は、時価の著しい下落（上昇）を生じさせます。

##### 返済率

返済率は、予想される毎年の元本の返済率であります。一般に、著しい返済率の増加（減少）は対象となる金融商品の償還期間の減少（増加）を伴い、時価の著しい上昇（下落）を生じさせます。

#### その他（組込デリバティブ）

##### 死亡率

死亡率は、ある集団に属する人のうち、一定期間に死亡した人の割合であります。一般に、著しい死亡率の増加（減少）は、負債の時価の著しい下落（上昇）を生じさせ、組込デリバティブの時価に影響します。

##### 解約失効率

解約失効率は、ある集団に属する人のうち、一定期間に解約又は失効した人の割合であります。一般に、著しい解約失効率の増加（減少）は、負債の時価の著しい下落（上昇）を生じさせ、組込デリバティブの時価に影響します。

##### 引出率

引出率は、一定期間に引き出される保険料積立金の割合であります。一般に、著しい引出率の増加（減少）は、負債の時価の著しい上昇（下落）を生じさせ、組込デリバティブの時価に影響します。

## (有価証券関係)

## 1 売買目的有価証券

	前連結会計年度 (2021年3月31日) (百万円)	当連結会計年度 (2022年3月31日) (百万円)
連結会計年度の損益に含まれた評価差額	308,566	62,845

## 2 満期保有目的の債券

前連結会計年度(2021年3月31日)

	連結貸借対照表計上額 (百万円)	時価 (百万円)	差額 (百万円)
時価が連結貸借対照表計上額を超えるもの			
(1) 公社債	63,777	65,531	1,754
国債	47,221	48,896	1,675
地方債	-	-	-
社債	16,556	16,635	78
(2) 外国証券	4,998	5,023	24
外国公社債	4,998	5,023	24
小計	68,776	70,554	1,778
時価が連結貸借対照表計上額を超えないもの			
(1) 公社債	35,450	35,101	349
国債	-	-	-
地方債	-	-	-
社債	35,450	35,101	349
(2) 外国証券	5,943	5,932	11
外国公社債	5,943	5,932	11
小計	41,394	41,034	360
合計	110,171	111,589	1,418

当連結会計年度(2022年3月31日)

	連結貸借対照表計上額 (百万円)	時価 (百万円)	差額 (百万円)
時価が連結貸借対照表計上額 を超えるもの			
(1) 公社債	53,142	54,053	911
国債	47,522	48,407	884
地方債	-	-	-
社債	5,619	5,645	26
(2) 外国証券	3,999	4,009	9
外国公社債	3,999	4,009	9
小計	57,141	58,062	920
時価が連結貸借対照表計上額 を超えないもの			
(1) 公社債	62,505	61,525	980
国債	-	-	-
地方債	-	-	-
社債	62,505	61,525	980
(2) 外国証券	9,776	9,751	24
外国公社債	9,776	9,751	24
小計	72,282	71,276	1,005
合計	129,424	129,339	84

## 3 責任準備金対応債券

前連結会計年度(2021年3月31日)

	連結貸借対照表計上額 (百万円)	時価 (百万円)	差額 (百万円)
時価が連結貸借対照表計上額を超えるもの			
(1) 公社債	11,892,201	14,233,910	2,341,708
国債	10,861,367	13,126,091	2,264,723
地方債	105,165	120,563	15,397
社債	925,668	987,255	61,587
(2) 外国証券	1,925,023	2,080,862	155,839
外国公社債	1,925,023	2,080,862	155,839
小計	13,817,224	16,314,772	2,497,547
時価が連結貸借対照表計上額を超えないもの			
(1) 公社債	2,528,228	2,443,575	84,653
国債	2,202,802	2,125,823	76,979
地方債	20,744	20,253	490
社債	304,681	297,498	7,183
(2) 外国証券	389,219	371,048	18,171
外国公社債	389,219	371,048	18,171
小計	2,917,448	2,814,623	102,824
合計	16,734,673	19,129,396	2,394,723

当連結会計年度(2022年3月31日)

	連結貸借対照表計上額 (百万円)	時価 (百万円)	差額 (百万円)
時価が連結貸借対照表計上額を超えるもの			
(1) 公社債	9,914,633	11,746,601	1,831,967
国債	9,178,839	10,964,961	1,786,122
地方債	81,443	92,513	11,069
社債	654,350	689,125	34,774
(2) 外国証券	1,389,880	1,431,470	41,590
外国公社債	1,389,880	1,431,470	41,590
小計	11,304,513	13,178,071	1,873,557
時価が連結貸借対照表計上額を超えないもの			
(1) 公社債	5,461,096	5,149,434	311,662
国債	4,757,101	4,471,327	285,773
地方債	41,564	39,798	1,766
社債	662,430	638,308	24,122
(2) 外国証券	1,085,336	1,022,576	62,759
外国公社債	1,085,336	1,022,576	62,759
小計	6,546,433	6,172,011	374,421
合計	17,850,947	19,350,082	1,499,135



## 4 その他有価証券

前連結会計年度(2021年3月31日)

	連結貸借対照表計上額 (百万円)	取得原価 (百万円)	差額 (百万円)
連結貸借対照表計上額が 取得原価を超えるもの			
(1) 公社債	3,536,414	3,101,166	435,248
国債	2,065,744	1,709,051	356,693
地方債	28,080	26,607	1,473
社債	1,442,589	1,365,507	77,082
(2) 株式	3,271,329	1,115,683	2,155,646
(3) 外国証券	17,315,237	15,096,152	2,219,085
外国公社債	16,206,052	14,233,241	1,972,810
外国その他証券	1,109,185	862,911	246,274
(4) その他の証券	689,223	621,708	67,514
小計	24,812,204	19,934,710	4,877,494
連結貸借対照表計上額が 取得原価を超えないもの			
(1) 公社債	381,823	384,641	2,818
国債	11,324	11,710	386
地方債	-	-	-
社債	370,498	372,930	2,431
(2) 株式	248,451	292,493	44,042
(3) 外国証券	3,662,248	3,833,968	171,719
外国公社債	3,152,640	3,310,207	157,566
外国その他証券	509,608	523,760	14,152
(4) その他の証券	412,378	432,755	20,377
小計	4,704,901	4,943,858	238,956
合計	29,517,106	24,878,568	4,638,537

(注) その他の証券には、連結貸借対照表において現金及び預貯金として表示している譲渡性預金(取得原価71,000百万円、連結貸借対照表計上額70,997百万円)及び買入金銭債権として表示している信託受益権(取得原価246,377百万円、連結貸借対照表計上額252,140百万円)が含まれております。

当連結会計年度(2022年3月31日)

	連結貸借対照表計上額 (百万円)	取得原価 (百万円)	差額 (百万円)
連結貸借対照表計上額が 取得原価を超えるもの			
(1) 公社債	2,932,663	2,574,532	358,130
国債	1,956,537	1,658,432	298,104
地方債	26,378	24,628	1,750
社債	949,747	891,471	58,275
(2) 株式	3,043,447	1,046,476	1,996,970
(3) 外国証券	15,255,704	13,514,995	1,740,709
外国公社債	14,441,202	12,946,417	1,494,784
外国其他証券	814,501	568,577	245,924
(4) その他の証券	636,384	590,965	45,419
小計	21,868,199	17,726,969	4,141,230
連結貸借対照表計上額が 取得原価を超えないもの			
(1) 公社債	710,425	723,630	13,204
国債	48,523	50,552	2,029
地方債	2,998	3,006	7
社債	658,903	670,071	11,167
(2) 株式	208,009	243,138	35,128
(3) 外国証券	4,913,834	5,205,122	291,288
外国公社債	4,471,039	4,730,109	259,069
外国其他証券	442,794	475,013	32,218
(4) その他の証券	455,690	464,202	8,512
小計	6,287,959	6,636,094	348,134
合計	28,156,158	24,363,063	3,793,095

(注) その他の証券には、連結貸借対照表において現金及び預貯金として表示している譲渡性預金(取得原価84,500百万円、連結貸借対照表計上額84,497百万円)及び買入金銭債権として表示している信託受益権(取得原価251,314百万円、連結貸借対照表計上額255,902百万円)が含まれております。

## 5 連結会計年度中に売却した満期保有目的の債券

前連結会計年度(自 2020年4月1日 至 2021年3月31日)及び当連結会計年度(自 2021年4月1日 至 2022年3月31日)

該当事項はありません。

## 6 連結会計年度中に売却した責任準備金対応債券

前連結会計年度(自 2020年4月1日 至 2021年3月31日)

	売却額(百万円)	売却益の合計額(百万円)	売却損の合計額(百万円)
(1) 公社債	606,251	77,800	168
国債	523,160	72,922	18
地方債	2,491	102	12
社債	80,600	4,775	138
(2) 外国証券	207,427	24,649	619
外国公社債	207,427	24,649	619
外国その他証券	-	-	-
合計	813,679	102,449	787

当連結会計年度(自 2021年4月1日 至 2022年3月31日)

	売却額(百万円)	売却益の合計額(百万円)	売却損の合計額(百万円)
(1) 公社債	782,720	72,633	22,625
国債	682,245	69,783	21,166
地方債	1,540	67	-
社債	98,934	2,782	1,458
(2) 外国証券	280,243	9,604	5,182
外国公社債	280,243	9,604	5,182
外国その他証券	-	-	-
合計	1,062,964	82,237	27,808

## 7 連結会計年度中に売却したその他有価証券

前連結会計年度(自 2020年4月1日 至 2021年3月31日)

	売却額(百万円)	売却益の合計額(百万円)	売却損の合計額(百万円)
(1) 公社債	584,191	3,998	617
国債	95,218	573	207
地方債	36,466	-	15
社債	452,507	3,425	395
(2) 株式	244,203	145,738	4,147
(3) 外国証券	2,919,618	215,712	90,486
外国公社債	2,229,627	130,689	43,286
外国その他証券	689,991	85,022	47,200
(4) その他の証券	194,619	3,463	31,013
合計	3,942,633	368,913	126,265

当連結会計年度(自 2021年4月1日 至 2022年3月31日)

	売却額(百万円)	売却益の合計額(百万円)	売却損の合計額(百万円)
(1) 公社債	501,380	3,331	1,292
国債	6,801	96	0
地方債	815	0	-
社債	493,763	3,235	1,291
(2) 株式	328,773	166,752	8,104
(3) 外国証券	3,871,570	138,254	168,491
外国公社債	2,843,392	52,560	130,292
外国その他証券	1,028,177	85,694	38,199
(4) その他の証券	308,303	2,926	28,868
合計	5,010,028	311,266	206,756

## 8 減損処理を行った有価証券

前連結会計年度において、その他有価証券で時価のあるものについて13,108百万円(有価証券13,108百万円)減損処理を行っております。

当連結会計年度において、その他有価証券で時価のあるものについて6,662百万円(買入金銭債権1,777百万円、有価証券4,885百万円)減損処理を行っております。

なお、その他有価証券で時価のあるものについては、時価が取得原価に比べて50%以上下落した銘柄については原則として減損処理を行い、30%以上50%未満下落した銘柄のうち一定程度の信用状態に満たない等と認められる銘柄については、時価が取得原価まで回復する可能性があるとして認められる場合を除き減損処理を行っております。

(金銭の信託関係)

運用目的の金銭の信託

前連結会計年度(2021年3月31日)

区分	連結貸借対照表計上額 (百万円)	連結会計年度の損益に含まれた評価差額 (百万円)
運用目的の金銭の信託	1,130,920	26,327

当連結会計年度(2022年3月31日)

区分	連結貸借対照表計上額 (百万円)	連結会計年度の損益に含まれた評価差額 (百万円)
運用目的の金銭の信託	1,106,918	1,826

## (デリバティブ取引関係)

## 1 ヘッジ会計が適用されていないデリバティブ取引

## (1) 通貨関連

前連結会計年度(2021年3月31日)

区分	取引の種類	契約額等 (百万円)	契約額等の うち1年超 (百万円)	時価 (百万円)	評価損益 (百万円)
取引所	通貨先物				
	売建	27,362	-	373	373
	(ユーロ/米ドル)	15,051	-	126	126
	(英ポンド/米ドル)	7,985	-	223	223
	(円/米ドル)	4,325	-	24	24
店頭	為替予約				
	売建	1,165,895	-	32,216	32,216
	(米ドル)	589,044	-	20,316	20,316
	(豪ドル)	195,411	-	5,244	5,244
	(ユーロ)	194,388	-	1,152	1,152
	(英ポンド)	105,818	-	3,802	3,802
	(加ドル)	39,901	-	1,582	1,582
	(その他)	41,331	-	118	118
	買建	565,818	-	1,639	1,639
	(米ドル)	318,324	-	2,366	2,366
	(ユーロ)	153,735	-	1,635	1,635
	(英ポンド)	48,033	-	604	604
	(豪ドル)	26,646	-	16	16
	(加ドル)	12,391	-	270	270
	(その他)	6,687	-	16	16
	通貨スワップ				
	外貨受取/円貨支払	540,477	540,477	67,965	67,965
	(豪ドル)	454,177	454,177	63,597	63,597
	(米ドル)	86,300	86,300	4,367	4,367
	円貨受取/外貨支払	27,165	27,165	743	743
	(米ドル)	27,165	27,165	743	743
	外貨受取/外貨支払	50,242	50,242	570	570
	(豪ドル/米ドル)	35,118	35,118	554	554
	(豪ドル/ユーロ)	15,123	15,123	16	16
	通貨オプション				
	売建				
	プット	108,807			
	(159)		-	0	158
	(米ドル)	108,807			
	(159)		-	0	158
買建					
プット	512,231				
(4,631)		-	645	3,985	
(米ドル)	512,231				
(4,631)		-	645	3,985	
トータル・リターン・スワップ					
為替指数連動	176,528	176,528	3,001	3,001	
合計				36,015	

(注) 1 括弧内には、連結貸借対照表に計上したオプション料を記載しております。

2 評価損益欄には、先物取引、先渡契約及びスワップ取引については時価を記載し、オプション取引につい

てはオプション料と時価との差額を記載しております。

当連結会計年度(2022年3月31日)

区分	取引の種類	契約額等 (百万円)	契約額等の うち1年超 (百万円)	時価 (百万円)	評価損益 (百万円)
取引所	通貨先物				
	売建	21,246	-	198	198
	(ユーロ/米ドル)	10,401	-	58	58
	(英ポンド/米ドル)	7,762	-	184	184
	(円/米ドル)	3,082	-	43	43
店頭	為替予約				
	売建	1,969,641	-	75,461	75,461
	(米ドル)	884,748	-	35,441	35,441
	(豪ドル)	589,928	-	27,597	27,597
	(ユーロ)	171,095	-	4,816	4,816
	(英ポンド)	139,978	-	2,663	2,663
	(加ドル)	75,940	-	3,553	3,553
	(その他)	107,948	-	1,388	1,388
	買建	793,145	-	15,246	15,246
	(米ドル)	523,260	-	7,962	7,962
	(ユーロ)	117,246	-	2,790	2,790
	(豪ドル)	41,591	-	2,036	2,036
	(英ポンド)	34,661	-	561	561
	(加ドル)	23,375	-	1,380	1,380
	(その他)	53,009	-	513	513
	通貨スワップ				
	外貨受取/円貨支払	551,332	551,232	70,221	70,221
	(豪ドル)	465,032	464,932	60,917	60,917
	(米ドル)	86,300	86,300	9,303	9,303
	円貨受取/外貨支払	27,165	21,795	2,969	2,969
	(米ドル)	27,165	21,795	2,969	2,969
	外貨受取/外貨支払	54,792	20,139	325	325
	(豪ドル/米ドル)	38,299	17,905	338	338
	(豪ドル/ユーロ)	16,493	2,234	13	13
	通貨オプション				
	売建				
	コール	10,581			
	(-)		-	-	-
	(米ドル)	10,581			
	(-)		-	-	-
	プット	10,561			
(227)		-	66	160	
(ユーロ)	10,561				
(227)		-	66	160	
買建					
コール	52,905				
(-)		-	-	-	
(米ドル)	52,905				
(-)		-	-	-	



プット	239,967			
(米ドル)	(837)	-	333	503
(ユーロ)	130,202			
	(256)	-	0	256
トータル・リターン・スワップ 為替指数連動	109,765			
	(580)	-	333	246
合計	183,394	183,394	17,893	17,893
				24,062

(注) 1 括弧内には、連結貸借対照表に計上したオプション料を記載しております。

2 評価損益欄には、先物取引、先渡契約及びスワップ取引については時価を記載し、オプション取引についてはオプション料と時価との差額を記載しております。

## (2) 金利関連

前連結会計年度(2021年3月31日)

区分	取引の種類	契約額等 (百万円)	契約額等の うち1年超 (百万円)	時価 (百万円)	評価損益 (百万円)
店頭	金利スワップ				
	固定金利受取 / 変動金利支払	300,467	300,467	19,714	19,714
	固定金利支払 / 変動金利受取	22,775	22,775	217	217
	金利スワップション				
	売建				
	固定金利受取 / 変動金利支払	20,000			
	(236)	-	13	222	
	買建				
固定金利受取 / 変動金利支払	480,000	10,000			
(12,300)	(70)	1,724	10,575		
固定金利支払 / 変動金利受取	1,895,000	1,095,000			
(9,216)	(6,243)	6,072	3,143		
合計					5,998

(注) 1 括弧内には、連結貸借対照表に計上したオプション料を記載しております。

2 評価損益欄には、スワップ取引については時価を記載し、オプション取引についてはオプション料と時価との差額を記載しております。

当連結会計年度(2022年3月31日)

区分	取引の種類	契約額等 (百万円)	契約額等の うち1年超 (百万円)	時価 (百万円)	評価損益 (百万円)
店頭	金利スワップ				
	固定金利受取 / 変動金利支払	344,395	344,395	7,573	7,573
	固定金利支払 / 変動金利受取	15,751	15,751	163	163
	金利スワップション				
	買建				
固定金利支払 / 変動金利受取	1,340,000	1,030,000			
(7,698)	(7,216)	24,329	16,630		
合計					24,040

(注) 1 括弧内には、連結貸借対照表に計上したオプション料を記載しております。

2 評価損益欄には、スワップ取引については時価を記載し、オプション取引についてはオプション料と時価との差額を記載しております。

## (3) 株式関連

前連結会計年度(2021年3月31日)

区分	取引の種類	契約額等 (百万円)	契約額等の うち1年超 (百万円)	時価 (百万円)	評価損益 (百万円)
取引所	円建株価指数先物				
	売建	9,954	-	353	353
	買建	11,006	-	150	150
	外貨建株価指数先物				
	売建	29,230	-	464	464
	買建	79,655	-	158	158
	円建株価指数オプション				
	買建				
	プット	277,518	3,436		
		(6,012)	(425)	4,441	1,570
	外貨建株価指数オプション				
	売建				
	コール	444,633	-	69,555	42,876
	プット	5,990	-	125	317
買建					
コール	427,265	-	81,166	47,600	
プット	42,157	16,672			
	(3,012)	(1,897)	3,949	937	
店頭	円建株価指数オプション				
	買建				
	プット	1,724	1,724		
		(567)	(567)	177	389
	外貨建株価指数オプション				
	売建				
	コール	115,176	-	16,611	9,991
	プット	3,338	-	68	144
	買建				
	コール	146,388	29,808	21,853	11,384
プット	(10,469)	(1,521)			
	120,948	79,643	10,632	4,353	
	(14,985)	(11,181)			
トータル・リターン・スワップ					
外貨建株価指数連動	120,150	47,364	1,313	1,313	
	合計				619

(注) 1 括弧内には、連結貸借対照表に計上したオプション料を記載しております。

2 評価損益欄には、先物取引及びスワップ取引については時価を記載し、オプション取引についてはオプション料と時価との差額を記載しております。

当連結会計年度(2022年3月31日)

区分	取引の種類	契約額等 (百万円)	契約額等の うち1年超 (百万円)	時価 (百万円)	評価損益 (百万円)
取引所	円建株価指数先物				
	売建	37,350	-	3,754	3,754
	買建	7,066	-	497	497
	外貨建株価指数先物				
	売建	61,368	-	4,084	4,084
	買建	67,819	-	2,921	2,921
	円建株価指数オプション				
	買建				
	プット	326,849 (7,554)	4,915 (645)	3,670	3,883
	外貨建株価指数オプション				
	売建				
	コール	616,379 (32,972)	-	63,964	30,991
	プット	11,392 (494)	-	227	266
	買建				
コール	596,866 (42,644)	-	76,863	34,219	
プット	74,726 (5,119)	21,990 (1,940)	3,654	1,465	
店頭	円建株価指数オプション				
	買建				
	プット	1,916 (630)	1,916 (630)	118	511
	外貨建株価指数オプション				
	売建				
	コール	179,179 (9,281)	-	24,446	15,165
	プット	3,285 (122)	-	74	47
	買建				
	コール	226,983 (15,405)	20,578 (1,011)	32,806	17,400
	プット	138,870 (17,842)	70,898 (10,593)	8,457	9,384
トータル・リターン・スワップ					
外貨建株価指数連動	161,861	4,237	3,577	3,577	
合計					17,464

(注) 1 括弧内には、連結貸借対照表に計上したオプション料を記載しております。

2 評価損益欄には、先物取引及びスワップ取引については時価を記載し、オプション取引についてはオプション料と時価との差額を記載しております。

## (4) 債券関連

前連結会計年度(2021年3月31日)

区分	取引の種類	契約額等 (百万円)	時価 (百万円)	評価損益 (百万円)
取引所	円建債券先物			
	売建	20,232	23	23
	買建	18,001	13	13
	外貨建債券先物			
	売建	681,030	9,766	9,766
	買建	1,160,057	9,951	9,951
店頭	外貨建債券先渡契約			
	売建	41,532	137	137
	買建	78,944	133	133
	円建債券店頭オプション			
	売建			
	コール	6,555		
		(33)	31	2
	プット	36,871		
		(134)	35	98
	買建			
	コール	36,871		
	(107)	170	63	
	プット	6,555		
		(37)	32	4
	合計			58

(注) 1 括弧内には、連結貸借対照表に計上したオプション料を記載しております。

2 評価損益欄には、先物取引及び先渡契約については時価を記載し、オプション取引についてはオプション料と時価との差額を記載しております。

3 上表において、残存期間1年超の取引はありません。

当連結会計年度(2022年3月31日)

区分	取引の種類	契約額等 (百万円)	時価 (百万円)	評価損益 (百万円)
取引所	円建債券先物			
	売建	27,048	102	102
	買建	62,543	268	268
	外貨建債券先物			
	売建	481,516	11,606	11,606
	買建	628,681	14,638	14,638
店頭	外貨建債券先渡契約			
	売建	87,693	2,357	2,357
	買建	126,811	3,872	3,872
	円建債券店頭オプション			
	売建			
	コール	19,200		
		(48)	16	31
	プット	41,988		
		(181)	246	64
	買建			
	コール	41,988		
	(154)	41	112	
	プット	19,200		
		(53)	60	7
	合計			4,850

- (注) 1 括弧内には、連結貸借対照表に計上したオプション料を記載しております。
- 2 評価損益欄には、先物取引及び先渡契約については時価を記載し、オプション取引についてはオプション料と時価との差額を記載しております。
- 3 上表において、残存期間1年超の取引はありません。

## (5) その他

前連結会計年度(2021年3月31日)

区分	取引の種類	契約額等 (百万円)	契約額等の うち1年超 (百万円)	時価 (百万円)	評価損益 (百万円)
店頭	クレジット・デフォルト・スワップ				
	プロテクション売建	46,763	45,763	754	754
	プロテクション買建	11,300	11,300	215	215
その他	組込デリバティブ	1,878,646	1,878,646	201,337	201,337
合計					200,799

(注) 1 組込デリバティブには、一部の在外連結子会社において現地の会計基準に基づき組込デリバティブとして区分処理された変額年金の最低保証部分等を記載しております。

2 評価損益欄には、時価を記載しております。

当連結会計年度(2022年3月31日)

区分	取引の種類	契約額等 (百万円)	契約額等の うち1年超 (百万円)	時価 (百万円)	評価損益 (百万円)
店頭	クレジット・デフォルト・スワップ				
	プロテクション売建	46,842	9,862	390	390
	プロテクション買建	3,000	-	20	20
その他	組込デリバティブ	2,193,280	2,193,280	191,357	191,357
合計					190,987

(注) 1 組込デリバティブには、一部の在外連結子会社において現地の会計基準に基づき組込デリバティブとして区分処理された変額年金の最低保証部分等を記載しております。

2 評価損益欄には、時価を記載しております。

## 2 ヘッジ会計が適用されているデリバティブ取引

## (1) 通貨関連

前連結会計年度(2021年3月31日)

ヘッジ会計の方法	取引の種類	主なヘッジ対象	契約額等 (百万円)	契約額等のうち1年超 (百万円)	時価 (百万円)
原則的 処理方法	通貨スワップ				
	円貨受取 / 外貨支払 (米ドル)	外貨建債券	196,770	185,116	7,530
	(ユーロ)		114,235	108,781	3,676
	(英ポンド)		70,488	64,288	3,478
	外貨受取 / 外貨支払 (ノルウェークローネ / 米ドル)	資金保証契約	12,046	12,046	375
			12,127	12,127	1,054
			12,127	12,127	1,054
ヘッジ対象 に係る損益 を認識する 方法	為替予約				
	売建	外貨建債券	6,454,969	-	306,980
	(米ドル)		3,160,414	-	177,109
	(ユーロ)		1,344,897	-	42,286
	(豪ドル)		835,833	-	43,597
	(加ドル)		344,654	-	24,746
	(英ポンド)		162,460	-	3,242
	(その他)		606,709	-	15,997
	買建		11,563	-	285
	(米ドル)		7,928	-	229
	(豪ドル)		3,585	-	53
(加ドル)	49		-	1	
為替予約等 の振当処理	為替予約				
	売建	外貨建定期 預金	242,002	-	
	(米ドル)		92,002	-	
	(その他)		150,000	-	
	通貨スワップ				
	外貨受取 / 円貨支払 (米ドル)	外貨建社債 (負債)	476,277	368,715	
			476,277	368,715	
	円貨受取 / 外貨支払 (米ドル)	外貨建貸付金	30,366	30,366	
(ユーロ)	25,594		25,594		
		4,771	4,771		



当連結会計年度(2022年3月31日)

ヘッジ会計の方法	取引の種類	主なヘッジ対象	契約額等 (百万円)	契約額等のうち1年超 (百万円)	時価 (百万円)	
原則的 処理方法	為替予約					
	買建	外貨建株式 (予定取引)	74,637	-	10,310	
	(豪ドル)		74,637	-	10,310	
	通貨スワップ					
	円貨受取 / 外貨支払	外貨建債券	192,809	175,356	13,639	
	(米ドル)		115,499	104,077	8,735	
	(ユーロ)		65,382	59,351	4,488	
	(英ポンド)		11,927	11,927	415	
外貨受取 / 外貨支払	資金保証契約	13,477	13,477	1,461		
(ノルウェークローネ / 米ドル)		13,477	13,477	1,461		
ヘッジ対象 に係る損益 を認識する 方法	為替予約					
	売建	外貨建債券	5,839,213	-	474,485	
	(米ドル)		2,940,436	-	273,968	
	(ユーロ)		1,302,139	-	47,364	
	(豪ドル)		806,327	-	92,374	
	(加ドル)		412,680	-	34,194	
	(英ポンド)		154,103	-	9,791	
	(その他)		223,525	-	16,791	
	買建		151,085	-	10,230	
	(米ドル)		109,969	-	7,484	
	(豪ドル)		10,488	-	475	
	(加ドル)		7,823	-	160	
	(英ポンド)		618	-	3	
	(ユーロ)		477	-	22	
	(その他)		21,707	-	2,082	
	為替予約等 の振当処理		為替予約			
売建			外貨建定期 預金	223,000	-	
(ニュージーランドドル)		150,000		-		
(米ドル)		73,000		-		
通貨スワップ						
外貨受取 / 円貨支払		外貨建社債 (負債)	368,715	368,715		
(米ドル)			368,715	368,715		
円貨受取 / 外貨支払	外貨建貸付金	26,877	23,608			
(米ドル)		24,491	23,608			
(ユーロ)		2,385	-			

## (2) 金利関連

前連結会計年度(2021年3月31日)

ヘッジ会計の方法	取引の種類	主なヘッジ対象	契約額等(百万円)	契約額等のうち1年超(百万円)	時価(百万円)
原則的処理方法	金利スワップ 固定金利受取 / 変動金利支払	貸付金 保険負債	714,250	714,250	19,072
金利スワップの特例処理	金利スワップ 固定金利受取 / 変動金利支払 固定金利支払 / 変動金利受取	貸付金 借入金	12,300 325,000	8,300 325,000	124 746

当連結会計年度(2022年3月31日)

ヘッジ会計の方法	取引の種類	主なヘッジ対象	契約額等(百万円)	契約額等のうち1年超(百万円)	時価(百万円)
原則的処理方法	金利スワップ 固定金利受取 / 変動金利支払	貸付金 保険負債	714,600	710,600	516
金利スワップの特例処理	金利スワップ 固定金利受取 / 変動金利支払 固定金利支払 / 変動金利受取	貸付金 借入金	8,300 325,000	8,300 181,000	81 503

## (退職給付関係)

## 1 採用している退職給付制度の概要

第一生命保険株式会社は、営業職等については、確定給付型の制度として退職一時金制度及び自社年金制度を設けております。内勤職等については、確定給付型の制度として、確定給付企業年金制度及び退職一時金制度を設けております。また、確定拠出型の制度として、確定拠出年金制度を設けております。

一部の在外連結子会社は、確定給付制度及び確定拠出制度を設けております。

## 2 確定給付制度

## (1) 退職給付債務の期首残高と期末残高の調整表

	前連結会計年度 (自 2020年4月1日 至 2021年3月31日)	当連結会計年度 (自 2021年4月1日 至 2022年3月31日)
退職給付債務の期首残高	727,391百万円	731,812百万円
勤務費用	27,449 "	28,343 "
利息費用	3,164 "	2,990 "
数理計算上の差異の発生額	10,617 "	781 "
退職給付の支払額	35,701 "	37,579 "
過去勤務費用の発生額	2,160 "	-
その他	3,268 "	4,102 "
退職給付債務の期末残高	731,812 "	728,888 "

(注) 簡便法を採用している連結子会社の退職給付費用は、「勤務費用」に計上しております。

## (2) 年金資産の期首残高と期末残高の調整表

	前連結会計年度 (自 2020年4月1日 至 2021年3月31日)	当連結会計年度 (自 2021年4月1日 至 2022年3月31日)
年金資産の期首残高	286,517百万円	313,266百万円
期待運用収益	3,717 "	4,131 "
数理計算上の差異の発生額	30,736 "	19,594 "
事業主からの拠出額	7,971 "	8,319 "
退職給付の支払額	13,829 "	12,661 "
その他	1,847 "	3,716 "
年金資産の期末残高	313,266 "	336,366 "

## (3) 退職給付債務及び年金資産の期末残高と連結貸借対照表に計上された退職給付に係る負債及び退職給付に係る資産の調整表

	前連結会計年度 (2021年3月31日)	当連結会計年度 (2022年3月31日)
積立型制度の退職給付債務	404,880百万円	402,530百万円
年金資産	313,266 "	336,366 "
	91,614 "	66,164 "
非積立型制度の退職給付債務	326,932 "	326,357 "
連結貸借対照表に計上された負債と資産の純額	418,546 "	392,522 "
退職給付に係る負債	418,546百万円	392,522百万円
退職給付に係る資産	-	-
連結貸借対照表に計上された負債と資産の純額	418,546 "	392,522 "

## (4) 退職給付費用及びその内訳項目の金額

	前連結会計年度 (自 2020年4月1日 至 2021年3月31日)	当連結会計年度 (自 2021年4月1日 至 2022年3月31日)
勤務費用	27,449百万円	28,343百万円
利息費用	3,164 "	2,990 "
期待運用収益	3,717 "	4,131 "
数理計算上の差異の費用処理額	5,972 "	4,798 "
過去勤務費用の費用処理額	136 "	174 "
その他	587 "	258 "
確定給付制度に係る退職給付費用	33,318 "	32,434 "

(注) 簡便法を採用している連結子会社の退職給付費用は、「勤務費用」に計上しております。

## (5) 退職給付に係る調整額

退職給付に係る調整額に計上した項目(税効果控除前)の内訳は次のとおりであります。

	前連結会計年度 (自 2020年4月1日 至 2021年3月31日)	当連結会計年度 (自 2021年4月1日 至 2022年3月31日)
過去勤務費用	2,297百万円	151百万円
数理計算上の差異	26,611 "	24,948 "
合計	24,314 "	25,100 "

## (6) 退職給付に係る調整累計額

退職給付に係る調整累計額に計上した項目(税効果控除前)の内訳は次のとおりであります。

	前連結会計年度 (2021年3月31日)	当連結会計年度 (2022年3月31日)
未認識過去勤務費用	1,339百万円	1,187百万円
未認識数理計算上の差異	11,877 "	12,920 "
合計	13,216 "	11,733 "

## (7) 年金資産に関する事項

## 年金資産の主な内訳

年金資産合計に対する主な分類ごとの比率は、次のとおりであります。

	前連結会計年度 (2021年3月31日)	当連結会計年度 (2022年3月31日)
株式	69%	64%
共同運用資産	14 "	19 "
債券	6 "	6 "
生命保険一般勘定	4 "	1 "
その他	7 "	10 "
合計	100 "	100 "

(注) 年金資産合計には、退職一時金制度に対して設定した退職給付信託が49%（前連結会計年度は47%）含まれております。

## 長期期待運用収益率の設定方法

年金資産の長期期待運用収益率を決定するため、現在及び予想される年金資産の配分と、年金資産を構成する多様な資産からの現在及び将来期待される長期の収益率を考慮しております。

## (8) 数理計算上の計算基礎に関する事項

主要な数理計算上の計算基礎は次のとおりであります。

	前連結会計年度 (自 2020年4月1日 至 2021年3月31日)	当連結会計年度 (自 2021年4月1日 至 2022年3月31日)
割引率	0.30% ~ 2.55%	0.30% ~ 2.95%
長期期待運用収益率		
確定給付企業年金	1.40% ~ 7.00%	1.40% ~ 7.00%
退職給付信託	0.00%	0.00%

## 3 確定拠出制度

連結子会社の確定拠出制度への要拠出額は、2,873百万円（前連結会計年度は2,586百万円）であります。

(ストック・オプション等関係)

## 1 スtock・オプションの権利不行使による失効により利益として計上した金額

	前連結会計年度 (自 2020年4月1日 至 2021年3月31日)	当連結会計年度 (自 2021年4月1日 至 2022年3月31日)
その他経常収益	-	21百万円

## 2 スtock・オプションの内容、規模及びその変動状況

## (1) スtock・オプションの内容

	第一生命保険株式会社 第1回新株予約権	第一生命保険株式会社 第2回新株予約権
付与対象者の区分及び人数	当社取締役(社外取締役を除く。) 10名 当社執行役員 16名	当社取締役(社外取締役を除く。) 11名 当社執行役員 16名
株式の種類別のストック・オプションの付与数(注1)	普通株式 169,800株	普通株式 318,700株
付与日	2011年8月16日	2012年8月16日
権利確定条件	付与日に権利を確定していません。	付与日に権利を確定していません。
対象勤務期間	該当事項はありません。	該当事項はありません。
権利行使期間(注2)	自 2011年8月17日 至 2041年8月16日	自 2012年8月17日 至 2042年8月16日

	第一生命保険株式会社 第3回新株予約権	第一生命保険株式会社 第4回新株予約権
付与対象者の区分及び人数	当社取締役(社外取締役を除く。) 11名 当社執行役員 17名	当社取締役(社外取締役を除く。) 11名 当社執行役員 17名
株式の種類別のストック・オプションの付与数(注1)	普通株式 183,700株	普通株式 179,000株
付与日	2013年8月16日	2014年8月18日
権利確定条件	付与日に権利を確定していません。	付与日に権利を確定していません。
対象勤務期間	該当事項はありません。	該当事項はありません。
権利行使期間(注2)	自 2013年8月17日 至 2043年8月16日	自 2014年8月19日 至 2044年8月18日

	第一生命保険株式会社 第5回新株予約権	第一生命ホールディングス株式会社 第1回新株予約権
付与対象者の区分及び人数	当社取締役(社外取締役を除く。) 11名 当社執行役員 18名	当社取締役(監査等委員である取締役及び社外取締役を除く。) 10名 当社執行役員 15名 子会社の取締役等 38名
株式の種類別のストック・オプションの付与数(注1)	普通株式 110,600株	普通株式 269,600株
付与日	2015年8月17日	2016年10月18日
権利確定条件	付与日に権利を確定しております。	付与日に権利を確定しております。
対象勤務期間	該当事項はありません。	該当事項はありません。
権利行使期間(注2)	自 2015年8月18日 至 2045年8月17日	自 2016年10月19日 至 2046年10月18日

	第一生命ホールディングス株式会社 第2回新株予約権
付与対象者の区分及び人数	当社取締役(監査等委員である取締役及び社外取締役を除く。) 6名 当社執行役員 15名 子会社の取締役等 37名
株式の種類別のストック・オプションの付与数(注1)	普通株式 215,800株
付与日	2017年8月24日
権利確定条件	付与日に権利を確定しております。
対象勤務期間	該当事項はありません。
権利行使期間(注2)	自 2017年8月25日 至 2047年8月24日

(注1) 株式数に換算して記載しております。なお、当社は2013年10月1日付で株式の分割を行い、当社普通株式1株を100株に分割したため、株式の分割を考慮した株式数に換算して記載しております。

(注2) 新株予約権者は、権利行使期間内において、当社の取締役(監査等委員である取締役を除く。)及び執行役員、第一生命保険株式会社の取締役及び執行役員、第一フロンティア生命保険株式会社の取締役及び執行役員、並びにネオファースト生命保険株式会社の取締役及び執行役員のいずれの地位も喪失した日の翌日から10日以内に限り、新株予約権を行使することができます。なお、2016年10月1日付で持株会社体制へ移行したことに伴い、持株会社体制移行前に付与したストック・オプションについて、当該権利行使期間に関する条件を変更しております。

## (2) ストック・オプションの規模及びその変動状況

当連結会計年度において存在したストック・オプションを対象とし、ストック・オプションの数については、株式数に換算して記載しております。

## ストック・オプションの数

	第一生命保険株式会社				
	第1回 新株予約権	第2回 新株予約権	第3回 新株予約権	第4回 新株予約権	第5回 新株予約権
権利確定前(株)					
前連結会計年度末	-	-	-	-	-
付与	-	-	-	-	-
失効	-	-	-	-	-
権利確定	-	-	-	-	-
未確定残	-	-	-	-	-
権利確定後(株)					
前連結会計年度末	36,800	93,500	66,500	73,600	61,400
権利確定	-	-	-	-	-
権利行使	13,000	23,700	13,900	14,500	13,700
失効	-	-	-	-	2,800
未行使残	23,800	69,800	52,600	59,100	44,900

	第一生命ホールディングス株式会社	
	第1回新株予約権	第2回新株予約権
権利確定前(株)		
前連結会計年度末	-	-
付与	-	-
失効	-	-
権利確定	-	-
未確定残	-	-
権利確定後(株)		
前連結会計年度末	163,600	170,600
権利確定	-	-
権利行使	38,200	34,100
失効	5,600	5,000
未行使残	119,800	131,500

(注) 当社は2013年10月1日付で株式の分割を行い、当社普通株式1株を100株に分割したため、株式の分割を考慮した株式数に換算して記載しております。



## 単価情報

	第一生命保険株式会社				
	第1回 新株予約権	第2回 新株予約権	第3回 新株予約権	第4回 新株予約権	第5回 新株予約権
権利行使価格	1円	1円	1円	1円	1円
行使時平均株価	2,052円	2,052円	2,052円	2,052円	2,052円
付与日における公正な評価単価	885円	766円	1,300円	1,366円	2,318円

	第一生命ホールディングス株式会社	
	第1回新株予約権	第2回新株予約権
権利行使価格	1円	1円
行使時平均株価	2,061円	2,063円
付与日における公正な評価単価	1,344円	1,568円

(注) 当社は2013年10月1日付で株式の分割を行い、当社普通株式1株を100株に分割したため、株式の分割を考慮した行使時平均株価及び公正な評価単価を記載しております。

### 3 スtock・オプションの権利確定数の見積方法

基本的には、将来の失効数の合理的な見積りは困難であるため、実績の失効数のみ反映させる方法を採用しております。

## (税効果会計関係)

## 1 繰延税金資産及び繰延税金負債の発生の主な原因別の内訳

	前連結会計年度 (2021年3月31日)	当連結会計年度 (2022年3月31日)
繰延税金資産		
保険契約準備金	505,943百万円	475,841百万円
退職給付に係る負債	147,069 "	139,537 "
価格変動準備金	73,860 "	80,284 "
税務上の繰越欠損金(注) 2	54,678 "	49,469 "
その他	67,407 "	124,936 "
繰延税金資産小計	848,959 "	870,070 "
税務上の繰越欠損金に係る評価性引当額(注) 2	52,360 "	36,974 "
将来減算一時差異等の合計に係る評価性引当額	55,742 "	22,030 "
評価性引当額小計(注) 1	108,102 "	59,005 "
繰延税金資産合計	740,856 "	811,065 "
繰延税金負債		
その他有価証券評価差額金	1,122,319百万円	880,970百万円
その他の無形固定資産	67,525 "	72,925 "
その他	97,384 "	104,154 "
繰延税金負債合計	1,287,229 "	1,058,050 "
繰延税金負債の純額	546,373 "	246,985 "

(注) 1 評価性引当額が49,097百万円減少しております。この減少の主な内容は、当社及び国内連結子会社が、2022年4月1日より適用するグループ通算制度を前提とした課税所得の見込みにより回収可能と判断し、一部の評価性引当額を認識しなくなったことに伴うものであります。

## 2 税務上の繰越欠損金及びその繰延税金資産の繰越期限別の金額

前連結会計年度(2021年3月31日)

(単位:百万円)

	1年以内	1年超 2年以内	2年超 3年以内	3年超 4年以内	4年超 5年以内	5年超	合計
税務上の繰越欠損金(*1)	26	17	16	800	1,383	52,433	54,678
評価性引当額	6	2	2	791	1,378	50,179	52,360
繰延税金資産	20	14	14	9	5	2,254	(*2) 2,318

(\*1) 税務上の繰越欠損金は、法定実効税率を乗じた額であります。

(\*2) 税務上の繰越欠損金54,678百万円(法定実効税率を乗じた額)について、繰延税金資産2,318百万円を計上しております。当該繰延税金資産を計上した税務上の繰越欠損金は、将来の課税所得の見込みにより回収可能と判断し評価性引当額を認識しておりません。

当連結会計年度(2022年3月31日)

(単位:百万円)

	1年以内	1年超 2年以内	2年超 3年以内	3年超 4年以内	4年超 5年以内	5年超	合計
税務上の繰越欠損金(*1)	107	407	1,243	1,402	7,132	39,175	49,469
評価性引当額	84	388	1,233	1,378	6,995	26,895	36,974
繰延税金資産	22	19	10	24	137	12,280	(*2) 12,494

(\*1) 税務上の繰越欠損金は、法定実効税率を乗じた額であります。

(\*2) 税務上の繰越欠損金49,469百万円(法定実効税率を乗じた額)について、繰延税金資産12,494百万円を計上しております。当該繰延税金資産を計上した税務上の繰越欠損金は、将来の課税所得の見込みにより回収可能と判断し評価性引当額を認識しておりません。

## 2 法定実効税率と税効果会計適用後の法人税等の負担率との差異の原因となった主要な項目別の内訳

	前連結会計年度 (2021年3月31日)	当連結会計年度 (2022年3月31日)
法定実効税率	30.62%	30.62%
(調整)		
評価性引当額の増減	2.94 "	10.63 "
連結子会社との税率差異	3.12 "	3.78 "
土地再評価差額金の取崩	0.02 "	2.40 "
その他	0.03 "	0.10 "
税効果会計適用後の法人税等の負担率	24.61 "	13.71 "

## 3 法人税及び地方法人税の会計処理又はこれらに関する税効果会計の会計処理

当社及び国内連結子会社は、翌連結会計年度から当社を通算親会社とするグループ通算制度を適用することとなったため、当連結会計年度の期末から「グループ通算制度を適用する場合の会計処理及び開示に関する取扱い」(企業会計基準委員会 実務対応報告第42号 2021年8月12日)に基づき、グループ通算制度の適用を前提とした会計処理及び開示を行っております。

## (賃貸等不動産関係)

一部の国内連結子会社は、東京都その他の地域において、賃貸用のオフィスビル等（土地を含む。）を有しております。2021年3月期における当該賃貸等不動産に関する賃貸損益は35,836百万円（賃貸収益は資産運用収益に、主な賃貸費用は資産運用費用に計上。）、売却損益は2,548百万円（特別損益に計上。）、減損損失は2,528百万円（特別損失に計上。）であり、2022年3月期における当該賃貸等不動産に関する賃貸損益は32,303百万円（賃貸収益は資産運用収益に、主な賃貸費用は資産運用費用に計上。）、売却損益は4,127百万円（特別損益に計上。）、減損損失は3,848百万円（特別損失に計上。）であります。

また、当該賃貸等不動産の連結貸借対照表計上額、期中増減額及び時価は、次のとおりであります。

	前連結会計年度 (自 2020年4月1日 至 2021年3月31日)	当連結会計年度 (自 2021年4月1日 至 2022年3月31日)
連結貸借対照表計上額		
期首残高(百万円)	788,201	787,387
期中増減額(百万円)	814	72,549
期末残高(百万円)	787,387	859,937
期末時価(百万円)	1,056,203	1,144,726

- (注) 1 連結貸借対照表計上額は、取得原価から減価償却累計額及び減損損失累計額を控除した金額であります。
- 2 期中増減額のうち、前連結会計年度の主な増加額は不動産取得（30,668百万円）であり、主な減少額は不動産売却（19,468百万円）、減価償却費（13,165百万円）及び減損損失（2,528百万円）であります。また、当連結会計年度の主な増加額は不動産取得（98,927百万円）であり、主な減少額は不動産売却（24,096百万円）、減価償却費（13,423百万円）及び減損損失（3,848百万円）であります。
- 3 期末時価は、主要な物件については不動産鑑定評価基準に基づく鑑定評価額、その他の物件については自社において合理的に見積った評価額等を使用しております。

(セグメント情報等)

【セグメント情報】

1 報告セグメントの概要

当社の報告セグメントは、当社の構成単位のうち分離された財務情報が入手可能であり、取締役会が、経営資源の配分の決定及び業績を評価するために、定期的に検討を行う対象となっているものであります。

当社は、主に国内外の生命保険会社を子会社等とする保険持株会社であり、これらの会社の経営管理等を行っております。また、これらの会社は保険業法等の規制環境の下にあります。

従って、当社は、傘下の子会社等を基礎としたセグメントから構成されており、「国内生命保険事業」、「海外保険事業」、「その他事業」の3つを報告セグメントとしております。

「国内生命保険事業」は国内の生命保険事業を行っている子会社から構成されており、「海外保険事業」は海外の保険事業を行っている子会社及び関連会社から構成されております。「国内生命保険事業」及び「海外保険事業」のどちらにも該当しない当社、子会社及び関連会社は「その他事業」としており、主に資産運用関連事業であります。

2 報告セグメントごとの経常収益、利益又は損失、資産、負債その他の項目の金額の算定方法

報告されている事業セグメントの会計処理の方法は、「連結財務諸表作成のための基本となる重要な事項」における記載と同一であります。また、報告セグメントの利益は、経常利益ベースの数値であります。

セグメント間の内部収益は、市場実勢価格等に基づいております。

## 3 報告セグメントごとの経常収益、利益又は損失、資産、負債その他の項目の金額に関する情報

前連結会計年度(自 2020年4月1日 至 2021年3月31日)

(単位:百万円)

	報告セグメント				調整額 (注)2	連結財務諸表 計上額 (注)3
	国内生命 保険事業	海外保険 事業	その他事業	計		
経常収益(注)1						
外部顧客からの経常収益	6,145,157	1,858,044	11,500	8,014,702	186,895	7,827,806
セグメント間の内部 経常収益又は振替高	36,077	10,130	181,992	228,200	228,200	-
計	6,181,235	1,868,175	193,493	8,242,903	415,096	7,827,806
セグメント利益又は損失( )	474,296	73,005	177,745	725,048	172,187	552,861
セグメント資産	48,978,484	14,329,028	2,347,968	65,655,481	2,061,775	63,593,705
セグメント負債	45,490,141	12,931,882	542,841	58,964,865	178,288	58,786,576
その他の項目						
貸貸用不動産等減価償却費	13,171	17	-	13,188	-	13,188
減価償却費	39,989	15,962	134	56,086	-	56,086
のれんの償却額	-	4,039	-	4,039	-	4,039
利息及び配当金等収入	1,016,947	330,981	173,337	1,521,267	173,401	1,347,865
支払利息	12,372	19,332	2,848	34,554	1,077	33,476
持分法投資利益又は 損失( )	-	1,572	9,071	10,643	-	10,643
特別利益	5,469	15	34,994	40,480	-	40,480
特別損失	33,224	76	-	33,301	-	33,301
(減損損失)	(2,552)	(-)	(-)	(2,552)	(-)	(2,552)
税金費用	100,853	18,614	704	118,763	-	118,763
持分法適用会社への投資額	-	53,817	35,486	89,304	-	89,304
有形固定資産及び 無形固定資産の増加額	76,562	4,075	6	80,643	-	80,643

(注)1 一般企業の売上高に代えて、経常収益を記載しております。

2 調整額は次のとおりであります。

(1) 外部顧客からの経常収益の調整額 186,895百万円は、主に経常収益のうち金融派生商品収益122,761百万円、経常費用のうち為替差損34,552百万円について、連結損益計算書上は、経常費用のうち金融派生商品費用、経常収益のうち為替差益にそれぞれ含めたことによる振替額であります。

(2) セグメント利益又は損失( )の調整額 172,187百万円は、主に関係会社からの受取配当金の消去額であります。

(3) セグメント資産の調整額 2,061,775百万円は、主に関係会社株式の消去額であります。

(4) セグメント負債の調整額 178,288百万円は、主にセグメント間の債権債務消去額であります。

(5) その他の項目の調整額は、主にセグメント間取引の消去額であります。

3 セグメント利益又は損失( )は、連結損益計算書の経常利益と調整を行っております。

当連結会計年度(自 2021年4月1日 至 2022年3月31日)

(単位:百万円)

	報告セグメント				調整額 (注)2	連結財務諸表 計上額 (注)3
	国内生命 保険事業	海外保険 事業	その他事業	計		
経常収益(注)1						
外部顧客からの経常収益	6,789,525	2,222,658	9,209	9,021,393	811,684	8,209,708
セグメント間の内部 経常収益又は振替高	55,628	20,270	207,107	283,006	283,006	-
計	6,845,154	2,242,928	216,317	9,304,400	1,094,691	8,209,708
セグメント利益又は損失( )	493,936	94,324	197,539	785,800	194,903	590,897
セグメント資産	49,031,612	16,628,585	2,518,212	68,178,411	2,297,249	65,881,161
セグメント負債	45,985,742	15,173,762	607,939	61,767,443	294,789	61,472,654
その他の項目						
賃貸用不動産等減価償却費	13,439	19	-	13,458	-	13,458
減価償却費	44,646	26,520	186	71,352	-	71,352
のれんの償却額	-	5,154	-	5,154	-	5,154
利息及び配当金等収入	1,004,619	380,242	198,943	1,583,805	197,013	1,386,792
支払利息	10,391	14,378	3,904	28,673	1,969	26,704
持分法投資利益又は 損失( )	-	1,365	4,163	5,529	-	5,529
特別利益	10,402	364	-	10,766	-	10,766
特別損失	39,431	361	-	39,792	-	39,792
(減損損失)	(3,850)	(-)	(-)	(3,850)	(-)	(3,850)
税金費用	45,810	18,256	950	65,018	-	65,018
持分法適用会社への投資額	-	50,987	36,300	87,287	-	87,287
有形固定資産及び 無形固定資産の増加額	157,222	6,875	5	164,102	-	164,102

(注)1 一般企業の売上高に代えて、経常収益を記載しております。

2 調整額は次のとおりであります。

- (1) 外部顧客からの経常収益の調整額 811,684百万円は、主に経常収益のうちその他経常収益768,037百万円、経常費用のうち為替差損15,046百万円について、連結損益計算書上は、経常費用のうち責任準備金繰入額、経常収益のうち為替差益にそれぞれ含めたことによる振替額であります。
- (2) セグメント利益又は損失( )の調整額 194,903百万円は、主に関係会社からの受取配当金の消去額であります。
- (3) セグメント資産の調整額 2,297,249百万円は、主に関係会社株式の消去額であります。
- (4) セグメント負債の調整額 294,789百万円は、主にセグメント間の債権債務消去額であります。
- (5) その他の項目の調整額は、主にセグメント間取引の消去額であります。

3 セグメント利益又は損失( )は、連結損益計算書の経常利益と調整を行っております。

## 【関連情報】

前連結会計年度(自 2020年4月1日 至 2021年3月31日)

## 1 製品及びサービスごとの情報

(単位：百万円)

	国内生命 保険事業	海外保険 事業	その他事業	合計
保険料等収入	3,577,998	1,152,302	-	4,730,301

## 2 地域ごとの情報

## (1) 経常収益

(単位：百万円)

日本	米国	その他	合計
5,493,689	1,256,877	1,077,239	7,827,806

(注) 1 一般企業の売上高に代えて、経常収益を記載しております。

2 経常収益は顧客の所在地を基礎とし、国又は地域に分類しております。

## (2) 有形固定資産

有形固定資産全体に占める本邦の割合が90%を超えているため、地域ごとの情報の記載を省略しております。

## 3 主要な顧客ごとの情報

特定の顧客に対する経常収益で連結損益計算書の経常収益の10%を占めるものがないため、主要な顧客ごとの記載を省略しております。

当連結会計年度(自 2021年4月1日 至 2022年3月31日)

## 1 製品及びサービスごとの情報

(単位：百万円)

	国内生命 保険事業	海外保険 事業	その他事業	合計
保険料等収入	3,916,438	1,375,535	-	5,291,973

## 2 地域ごとの情報

## (1) 経常収益

(単位：百万円)

日本	米国	その他	合計
5,434,237	1,545,530	1,229,940	8,209,708

(注) 1 一般企業の売上高に代えて、経常収益を記載しております。

2 経常収益は顧客の所在地を基礎とし、国又は地域に分類しております。

## (2) 有形固定資産

有形固定資産全体に占める本邦の割合が90%を超えているため、地域ごとの情報の記載を省略しております。

## 3 主要な顧客ごとの情報

特定の顧客に対する経常収益で連結損益計算書の経常収益の10%を占めるものがないため、主要な顧客ごとの記載を省略しております。



【報告セグメントごとの固定資産の減損損失に関する情報】

前連結会計年度(自 2020年4月1日 至 2021年3月31日)

セグメント情報に同様の情報を開示しているため、記載を省略しております。

当連結会計年度(自 2021年4月1日 至 2022年3月31日)

セグメント情報に同様の情報を開示しているため、記載を省略しております。

【報告セグメントごとののれんの償却額及び未償却残高に関する情報】

前連結会計年度(自 2020年4月1日 至 2021年3月31日)

(単位：百万円)

	国内生命 保険事業	海外保険 事業	その他事業	合計
当期償却額	-	4,039	-	4,039
当期末残高	-	42,696	-	42,696

当連結会計年度(自 2021年4月1日 至 2022年3月31日)

(単位：百万円)

	国内生命 保険事業	海外保険 事業	その他事業	合計
当期償却額	-	5,154	-	5,154
当期末残高	-	56,245	-	56,245

【報告セグメントごとの負ののれん発生益に関する情報】

前連結会計年度(自 2020年4月1日 至 2021年3月31日)

該当事項はありません。

当連結会計年度(自 2021年4月1日 至 2022年3月31日)

該当事項はありません。

【関連当事者情報】

前連結会計年度(自 2020年4月1日 至 2021年3月31日) 及び当連結会計年度(自 2021年4月1日 至 2022年3月31日)

記載すべき重要な取引はありません。

## (1株当たり情報)

	前連結会計年度 (自 2020年4月1日 至 2021年3月31日)	当連結会計年度 (自 2021年4月1日 至 2022年3月31日)
1株当たり純資産額	4,329円08銭	4,302円56銭
1株当たり当期純利益	325円61銭	383円15銭
潜在株式調整後1株当たり当期純利益	325円41銭	382円96銭

(注) 1 1株当たり当期純利益及び潜在株式調整後1株当たり当期純利益の算定上の基礎は、次のとおりであります。

	前連結会計年度 (自 2020年4月1日 至 2021年3月31日)	当連結会計年度 (自 2021年4月1日 至 2022年3月31日)
1株当たり当期純利益		
親会社株主に帰属する当期純利益(百万円)	363,777	409,353
普通株主に帰属しない金額(百万円)		
普通株式に係る親会社株主に帰属する 当期純利益(百万円)	363,777	409,353
普通株式の期中平均株式数(千株)	1,117,211	1,068,380
潜在株式調整後1株当たり当期純利益		
親会社株主に帰属する当期純利益調整額 (百万円)		
普通株式増加数(千株)	691	529
(うち新株予約権(千株))	(691)	(529)
希薄化効果を有しないため、潜在株式調整後1株 当たり当期純利益の算定に含めなかった潜在株式 の概要		

2 1株当たり純資産額の算定上の基礎は、次のとおりであります。

	前連結会計年度 (2021年3月31日)	当連結会計年度 (2022年3月31日)
純資産の部の合計額(百万円)	4,807,129	4,408,507
純資産の部の合計額から控除する金額(百万円)	920	694
(うち新株予約権(百万円))	(920)	(694)
普通株式に係る連結会計年度末の純資産額 (百万円)	4,806,208	4,407,812
1株当たり純資産額の算定に用いられた連結会計 年度末の普通株式の数(千株)	1,110,214	1,024,462

3 株式給付信託(J-ESOP)により信託口が所有する当社株式は、1株当たり当期純利益の算定上、期中平均株式数の計算において控除する自己株式に含めており、また、1株当たり純資産額の算定上、期末発行済株式総数から控除する自己株式数に含めております。

1株当たり当期純利益の算定上、控除した当該自己株式の期中平均株式数は、前連結会計年度3,991千株、当連結会計年度3,903千株であり、1株当たり純資産額の算定上、控除した当該自己株式の期末株式数は、前連結会計年度3,942千株、当連結会計年度3,899千株であります。

## (重要な後発事象)

当社は、2022年5月12日開催の取締役会において、会社法第165条第3項の規定により読み替えて適用される同法第156条の規定に基づき、自己株式を取得することを決議いたしました。

## (1) 自己株式の取得を行う理由

機動的な資本政策の遂行及び資本効率の向上を通じて株主利益の向上を図るため。

## (2) 取得の内容

取得する株式の種類

普通株式

取得する株式の総数

90,000,000株(上限)

株式取得価額の総額

1,200億円(上限)

取得期間

2022年5月13日～2023年3月31日

取得方法

取引一任方式による市場買付

## 【連結附属明細表】

## 【社債明細表】

会社名	銘柄	発行年月日	当期首残高 (百万円)	当期末残高 (百万円)	利率 (%)	担保	償還期限
当社	第1回～ 第4回 円建永久 劣後債	2019年3月19日 ～ 2021年12月23日	230,000	310,000	0.90 ～ 1.22	なし	定めず
第一生命保険 株式会社	外貨建(米 ドル建)永 久劣後債	2011年3月15日 ～ 2016年7月20日	476,277 (4,800百万米ドル)	368,715 (3,500百万米ドル)	4.00 ～ 7.25	なし	定めず
(*1)	外貨建(米 ドル建)社 債	1994年8月15日 ～ 2019年9月20日	110,236 (1,065百万米ドル)	121,985 (1,060百万米ドル)	3.40 ～ 8.45	なし	2024年8月15日 ～ 2039年10月15日
(*2)	外貨建(米 ドル建)劣 後債	2017年8月10日 ～ 2018年5月1日	62,689 (605百万米ドル)	69,683 (605百万米ドル)	3.55 ～ 5.35	なし	2038年5月1日 ～ 2052年8月10日
TAL Dai-ichi Life Australia Pty Ltd	外貨建(豪 ドル建)劣 後債	2017年3月31日	20,567 (243百万豪ドル)		6.00	なし	2027年3月31日
合計			899,770	870,383			

(注) 1 (\*1)は在外連結子会社Protective Life Corporation及びMONY Life Insurance Companyの発行した社債をまとめて記載しております。

(\*2)は在外連結子会社Protective Life Corporation及びProtective Life Insurance Companyの発行した社債をまとめて記載しております。

- 「当期首残高」及び「当期末残高」欄の( )書きは外貨建による金額であります。
- 連結決算日後5年内における償還予定額はありません。

## 【借入金等明細表】

区分	当期末残高 (百万円)	当期末残高 (百万円)	平均利率 (%)	返済期限
短期借入金	19,665	31,630	1.1	
1年以内に返済予定の長期借入金	265,948	21,906	2.0	
1年以内に返済予定のリース債務	2,875	3,044		
長期借入金(1年以内に返済予定のものを除く。)	415,035	691,451	1.0	2024年2月～定めず
リース債務(1年以内に返済予定のものを除く。)	6,553	5,407		2023年4月～2027年3月
其他有利子負債 売現先勘定(1年以内返済予定)	2,346,988	3,115,017	0.1	
合計	3,057,067	3,868,457		

(注)1 本表記載の借入金、リース債務及び売現先勘定は、連結貸借対照表の其他負債に含まれております。

2 平均利率は、当連結会計年度末残高に対する加重平均利率を記載しております。ただし、リース債務については、一部のリース債務においてリース料総額に含まれる利息相当額を控除する前の金額で連結貸借対照表に計上しているため、記載を省略しております。

3 長期借入金及びリース債務(1年以内に返済予定のもの及び期間の定めのないものを除く。)の連結決算日後5年内における返済予定額は次のとおりであります。

	1年超2年以内 (百万円)	2年超3年以内 (百万円)	3年超4年以内 (百万円)	4年超5年以内 (百万円)
長期借入金	8,080	9,200	8,080	319,012
リース債務	2,611	2,049	650	95

## 【資産除去債務明細表】

当連結会計年度期首及び当連結会計年度末における資産除去債務の金額が当連結会計年度期首及び当連結会計年度末における負債及び純資産の合計額の100分の1以下であるため、作成を省略しております。

## (2)【その他】

## 当連結会計年度における四半期情報等

(累計期間)	第1四半期	第2四半期	第3四半期	当連結会計年度
経常収益(百万円)	1,945,535	3,765,781	5,673,748	8,209,708
税金等調整前四半期(当期)純利益 (百万円)	180,511	234,334	381,799	474,371
親会社株主に帰属する四半期(当期) 純利益(百万円)	138,410	178,474	292,907	409,353
1株当たり四半期(当期)純利益(円)	125.41	163.45	271.12	383.15

(会計期間)	第1四半期	第2四半期	第3四半期	第4四半期
1株当たり四半期純利益(円)	125.41	37.09	108.24	112.79

## 2 【財務諸表等】

## (1) 【財務諸表】

## 【貸借対照表】

(単位：百万円)

	前事業年度 (2021年3月31日)	当事業年度 (2022年3月31日)
<b>資産の部</b>		
流動資産		
現金及び預金	181,853	69,997
前払費用	190	55
未収還付法人税等	31,847	34,846
その他	<sup>2</sup> 20,459	<sup>2</sup> 1,156
流動資産合計	234,351	106,055
固定資産		
有形固定資産		
建物	14	2
工具、器具及び備品	4	5
リース資産	3	1
有形固定資産合計	22	9
無形固定資産		
商標権	2	2
無形固定資産合計	2	2
投資その他の資産		
投資有価証券	2,139	2,918
関係会社株式	1,293,232	1,222,840
関係会社出資金	364,744	534,744
繰延税金資産	-	99
その他	369	381
投資その他の資産合計	1,660,486	1,760,984
固定資産合計	1,660,511	1,760,997
繰延資産		
社債発行費	1,396	1,765
繰延資産合計	1,396	1,765
資産の部合計	1,896,259	1,868,818

(単位：百万円)

	前事業年度 (2021年3月31日)	当事業年度 (2022年3月31日)
<b>負債の部</b>		
流動負債		
1年内返済予定の長期借入金	250,000	-
1年内返済予定の関係会社長期借入金	7,267	7,267
未払費用	2 3,360	2 4,356
リース債務	1	1
未払金	2 1,002	2 815
未払法人税等	4	232
預り金	26	21
その他	1,105	885
流動負債合計	262,768	13,580
固定負債		
社債	230,000	310,000
長期借入金	-	250,000
関係会社長期借入金	36,333	29,066
リース債務	1	-
その他	3	0
固定負債合計	266,337	589,066
負債の部合計	529,106	602,646
純資産の部		
株主資本		
資本金	343,732	343,926
資本剰余金		
資本準備金	343,732	343,926
資本剰余金合計	343,732	343,926
利益剰余金		
利益準備金	5,600	5,600
その他利益剰余金	829,379	584,804
価格変動積立金	65,000	65,000
繰越利益剰余金	764,379	519,804
利益剰余金合計	834,979	590,404
自己株式	155,959	12,718
株主資本合計	1,366,484	1,265,539
評価・換算差額等		
その他有価証券評価差額金	251	63
評価・換算差額等合計	251	63
新株予約権	920	694
純資産の部合計	1,367,153	1,266,171
負債及び純資産の部合計	1,896,259	1,868,818



## 【損益計算書】

(単位：百万円)

	前事業年度 (自 2020年 4月 1日 至 2021年 3月31日)	当事業年度 (自 2021年 4月 1日 至 2022年 3月31日)
営業収益	190,425	205,479
関係会社受取配当金	1 180,347	1 193,794
関係会社受入手数料	1 10,077	1 11,682
その他	1 0	1 2
営業費用	11,246	12,796
販売費及び一般管理費	1, 2 11,246	1, 2 12,796
営業利益	179,179	192,682
営業外収益	161	476
受取利息	1	2
為替差益	-	347
未払配当金除斥益	65	82
還付加算金	84	7
その他	9	1 35
営業外費用	3,412	4,524
支払利息	1 1,127	1 1,125
社債利息	1,721	2,779
その他	564	619
経常利益	175,928	188,635
特別利益	41,365	-
関係会社株式売却益	41,365	-
特別損失	-	21,240
関係会社株式評価損	-	21,240
税引前当期純利益	217,293	167,394
法人税、住民税及び事業税	130	256
法人税等調整額	648	99
法人税等合計	779	156
当期純利益	216,513	167,237

## 【株主資本等変動計算書】

前事業年度(自 2020年4月1日 至 2021年3月31日)

(単位：百万円)

	株主資本						
	資本金	資本剰余金			利益剰余金		
		資本準備金	その他資本剰余金	資本剰余金合計	利益準備金	その他利益剰余金	
						価格変動積立金	繰越利益剰余金
当期首残高	343,517	343,517	10	343,527	5,600	65,000	617,942
当期変動額							
新株の発行	214	214		214			
剰余金の配当							70,001
当期純利益							216,513
自己株式の取得							
自己株式の処分			85	85			
自己株式の消却							
利益剰余金から資本剰余金への振替			74	74			74
株主資本以外の項目の当期変動額(純額)							
当期変動額合計	214	214	10	204	-	-	146,436
当期末残高	343,732	343,732	-	343,732	5,600	65,000	764,379

(単位：百万円)

	株主資本			評価・換算差額等		新株予約権	純資産合計
	利益剰余金	自己株式	株主資本合計	その他有価証券評価差額金	評価・換算差額等合計		
	利益剰余金合計						
当期首残高	688,542	126,356	1,249,231	335	335	1,063	1,249,959
当期変動額							
新株の発行			429				429
剰余金の配当	70,001		70,001				70,001
当期純利益	216,513		216,513				216,513
自己株式の取得		29,999	29,999				29,999
自己株式の処分		396	311				311
自己株式の消却			-				-
利益剰余金から資本剰余金への振替	74		-				-
株主資本以外の項目の当期変動額(純額)				84	84	142	58
当期変動額合計	146,436	29,603	117,252	84	84	142	117,194
当期末残高	834,979	155,959	1,366,484	251	251	920	1,367,153

当事業年度(自 2021年4月1日 至 2022年3月31日)

(単位：百万円)

	株主資本						
	資本金	資本剰余金			利益剰余金		
		資本準備金	その他資本剰余金	資本剰余金合計	利益準備金	その他利益剰余金	
						価格変動積立金	繰越利益剰余金
当期首残高	343,732	343,732	-	343,732	5,600	65,000	764,379
当期変動額							
新株の発行	194	194		194			
剰余金の配当							68,833
当期純利益							167,237
自己株式の取得							
自己株式の処分			104	104			
自己株式の消却			342,874	342,874			
利益剰余金から資本剰余金への振替			342,979	342,979			342,979
株主資本以外の項目の当期変動額(純額)							
当期変動額合計	194	194	-	194	-	-	244,574
当期末残高	343,926	343,926	-	343,926	5,600	65,000	519,804

(単位：百万円)

	株主資本			評価・換算差額等		新株予約権	純資産合計
	利益剰余金	自己株式	株主資本合計	その他有価証券評価差額金	評価・換算差額等合計		
	利益剰余金合計						
当期首残高	834,979	155,959	1,366,484	251	251	920	1,367,153
当期変動額							
新株の発行			389				389
剰余金の配当	68,833		68,833				68,833
当期純利益	167,237		167,237				167,237
自己株式の取得		199,999	199,999				199,999
自己株式の処分		365	261				261
自己株式の消却		342,874	-				-
利益剰余金から資本剰余金への振替	342,979		-				-
株主資本以外の項目の当期変動額(純額)				187	187	225	38
当期変動額合計	244,574	143,241	100,944	187	187	225	100,982
当期末残高	590,404	12,718	1,265,539	63	63	694	1,266,171

## 【注記事項】

## (重要な会計方針)

## 1. 資産の評価基準及び評価方法

## (1) 有価証券の評価基準及び評価方法

子会社株式及び関連会社株式は移動平均法による原価法によっております。

また、その他有価証券のうち市場価格のない株式等については、移動平均法による原価法によっております。

なお、市場価格のない株式等については、期末日の純資産価額に基づいて減損判定を行います。純資産価額以外を実質価値として採用すべき合理的な理由が認められ、かつその金額を合理的に算定可能な場合は、当該価額を純資産価額に代えて減損判定を行っております。これらの純資産価額以外には、将来の超過収益力等が含まれません。

## (2) デリバティブの評価基準及び評価方法

時価法によっております。

## 2. 固定資産の減価償却の方法

## (1) 有形固定資産（リース資産を除く）

定率法（ただし、建物（2016年3月31日以前に取得した建物付属設備及び構築物を除く。）については定額法）によっております。

## (2) 無形固定資産（リース資産を除く）

定額法によっております。

## (3) リース資産

所有権移転外ファイナンス・リース取引に係るリース資産についてはリース期間を耐用年数とし、残存価額をゼロとした定額法によっております。

## 3. その他財務諸表の作成のための基本となる重要な事項

## (1) 繰延資産の処理方法

社債発行費...期間の経過を要件として任意償還が可能となる最初の日までの期間にわたり均等償却しております。

## (2) ヘッジ会計の方法

外貨建予定取引に係る為替予約等について繰延ヘッジ処理によっております。

## (3) 消費税等の会計処理

消費税及び地方消費税の会計処理は、税抜方式によっております。ただし、資産に係る控除対象外消費税のうち、法人税法施行令に定める繰延消費税については、前払費用に計上し5年間で均等償却し、繰延消費税以外のものについては、発生事業年度に費用処理しております。

## (表示方法の変更)

## (貸借対照表)

前事業年度まで「固定負債」の「関係会社長期借入金」に含めておりました「1年内返済予定の関係会社長期借入金」（前事業年度7,267百万円）は、開示の明瞭性を高めるため、当事業年度より「流動負債」に区分掲記しております。

## (追加情報)

従業員等に信託を通じて自社の株式を交付する取引について、連結財務諸表「注記事項（追加情報）」に同一の内容を記載しているため、注記を省略しております。

## (貸借対照表関係)

## 1 保証債務

当事業年度（2022年3月31日）

当社は第一生命インターナショナルホールディングス合同会社の為替予約取引の履行に関して債務保証を行っております。

なお、当事業年度における当該保証取引に対する保証極度額は200百万米ドル（当事業年度末における円換算額24,478百万円）であります。

## 2 関係会社に対する金銭債権及び金銭債務（区分掲記されたものを除く）

	前事業年度 (2021年3月31日)	当事業年度 (2022年3月31日)
短期金銭債権	20,453百万円	966百万円
短期金銭債務	949 "	564 "

## (損益計算書関係)

## 1 関係会社との取引高

	前事業年度 (自 2020年4月1日 至 2021年3月31日)	当事業年度 (自 2021年4月1日 至 2022年3月31日)
営業収益	190,425百万円	205,479百万円
営業費用	3,477 "	4,155 "
営業外収益	-	0 "
営業外費用	227 "	226 "

## 2 販売費及び一般管理費のうち、主要なものは次のとおりであります。なお、全額が一般管理費に属するものであります。

	前事業年度 (自 2020年4月1日 至 2021年3月31日)	当事業年度 (自 2021年4月1日 至 2022年3月31日)
給料手当	3,547百万円	3,891百万円
業務委託費	3,515 "	4,612 "
減価償却費	26 "	7 "

## (有価証券関係)

子会社株式及び関連会社株式

前事業年度(2021年3月31日)

子会社株式及び関連会社株式は、市場価格がなく、時価を把握することが極めて困難と認められるため、子会社株式及び関連会社株式の時価を記載しておりません。

なお、時価を把握することが極めて困難と認められる子会社株式及び関連会社株式の貸借対照表計上額は次のとおりであります。

区分	前事業年度 (2021年3月31日) (百万円)
子会社株式	1,289,765
関連会社株式	3,466

当事業年度(2022年3月31日)

子会社株式及び出資金並びに関連会社株式は、市場価格のない株式等のため、子会社株式及び出資金並びに関連会社株式の時価を記載しておりません。

なお、市場価格のない株式等の子会社株式及び出資金並びに関連会社株式の貸借対照表計上額は次のとおりであります。

区分	当事業年度 (2022年3月31日) (百万円)
子会社株式及び出資金	1,754,118
関連会社株式	3,466

## (税効果会計関係)

## 1 繰延税金資産及び繰延税金負債の発生の主な原因別の内訳

	前事業年度 (2021年3月31日)	当事業年度 (2022年3月31日)
繰延税金資産		
関係会社株式	505,538百万円	507,467百万円
有価証券評価損	25,904 "	32,408 "
繰越欠損金	10,255 "	9,822 "
その他	389 "	356 "
繰延税金資産小計	542,089 "	550,055 "
税務上の繰越欠損金に係る評価性引当額	10,255 "	9,822 "
将来減算一時差異等の合計に係る評価性引当額	531,833 "	540,133 "
評価性引当額小計	542,089 "	549,955 "
繰延税金資産合計	-	99 "
繰延税金負債		
その他	0百万円	0百万円
繰延税金負債合計	0 "	0 "
繰延税金資産(負債)の純額	0 "	99 "

## 2 法定実効税率と税効果会計適用後の法人税等の負担率との差異の原因となった主要な項目別の内訳

	前事業年度 (2021年3月31日)	当事業年度 (2022年3月31日)
法定実効税率	30.62%	30.62%
(調整)		
受取配当金等永久に益金に算入されない項目	24.43 "	35.99 "
評価性引当額の増減	5.93 "	4.75 "
その他	0.09 "	0.71 "
税効果会計適用後の法人税等の負担率	0.36 "	0.09 "

## 3 法人税及び地方法人税の会計処理又はこれらに関する税効果会計の会計処理

当社は、翌事業年度から当社を通算親会社とするグループ通算制度を適用することとなったため、当事業年度の期末から「グループ通算制度を適用する場合の会計処理及び開示に関する取扱い」(企業会計基準委員会実務対応報告第42号2021年8月12日)に基づき、グループ通算制度の適用を前提とした会計処理及び開示を行っております。

## (重要な後発事象)

1 当社は、2022年4月28日開催の取締役会において、当社が保有するProtective Life Corporation（以下「PLC」という。）の株式を当社の子会社である第一生命インターナショナルホールディングス合同会社（以下「DLIHD」という。）へ移管する旨を決議いたしました。

## (1) 株式の移管の理由

当社は、海外生命保険子会社等の経営管理体制の基盤整備等を図るとともに、保険業法上の保険持株会社の要件のうち、総資産額に対する国内子会社の株式取得価額合計の比率が50%を超えるという要件を充足するために、当社の完全子会社である中間持株会社としてDLIHDを2020年6月に設立しました。

今般、税制改正により外国子会社合算税制の保険委託者特例の対象が拡大することで課税面の課題が解消されることを受け、当社が保有するPLCの株式をDLIHDに移管する方針であります（ 1 ）。

（ 1 ）移管にあたっては、2022年6月20日開催の株主総会の特別決議を得ておりますが、米国の関係当局の認可等が得られることを条件といたします。

## (2) 移管の形態

DLIHDに対する現物出資

## (3) 移管する株式の数、帳簿価額及び移管後の持分比率

移管する株式の数

1,000株

帳簿価額

605,457百万円

移管後の当社の持分比率

0%

## (4) 移管先の会社の名称、事業内容、規模

移管先の会社の名称

第一生命インターナショナルホールディングス合同会社

事業内容

海外生命保険子会社等の経営管理及びその他付帯業務

規模

資本金5百万円

## (5) 移管の時期

2023年1月（予定）

（注）米国の関係当局の認可取得のタイミング等により、予定は変更する可能性があります。

2 当社は、2022年5月12日開催の取締役会において、会社法第165条第3項の規定により読み替えて適用される同法第156条の規定に基づき、自己株式を取得することを決議いたしました。

## (1) 自己株式の取得を行う理由

機動的な資本政策の遂行及び資本効率の向上を通じて株主利益の向上を図るため。

## (2) 取得の内容

取得する株式の種類

普通株式

取得する株式の総数

90,000,000株（上限）

株式取得価額の総額



1,200億円（上限）

取得期間

2022年5月13日～2023年3月31日

取得方法

取引一任方式による市場買付

## 【附属明細表】

## 【有形固定資産等明細表】

(単位：百万円)

資産の種類	当期首 残高	当期 増加額	当期 減少額	当期 償却額	当期末 残高	減価償却 累計額	償却 累計率
有形固定資産							%
建物	14	-	10	1	2	3	55.6
工具、器具及び備品	4	4	-	3	5	143	96.5
リース資産	3	-	-	1	1	6	80.0
有形固定資産計	22	4	10	6	9	153	-
無形固定資産							
商標権	2	1	-	0	2	3	53.6
無形固定資産計	2	1	-	0	2	3	-

## 【引当金明細表】

該当事項はありません。

## (2) 【主な資産及び負債の内容】

連結財務諸表を作成しているため、記載を省略しております。

## (3) 【その他】

該当事項はありません。

## 第6 【提出会社の株式事務の概要】

事業年度	4月1日から3月31日まで
定時株主総会	6月中
基準日	3月31日
剰余金の配当の基準日	9月30日 3月31日
1単元の株式数	100株
単元未満株式の買取・売渡	
取扱場所	(特別口座) 東京都千代田区丸の内一丁目3番3号 みずほ信託銀行株式会社 本店証券代行部
株主名簿管理人	(特別口座) 東京都千代田区丸の内一丁目3番3号 みずほ信託銀行株式会社
取次所	-
買取・売渡手数料	以下に定める算式により1単元当たりの金額を算定し、これを買取請求及び売渡請求に係る単元未満株式の数で按分した額(円未満の端数を生じた場合には切り捨てる)に消費税を加算した額。 (算式) 買取単価又は売渡単価( )に1単元の株式数を乗じた金額のうち 100万円以下の金額につき 1.150% 100万円超の金額につき 0.900% (円未満の端数を生じた場合には切り捨てる) ただし、1単元当たりの算定金額が2,500円に満たない場合には2,500円とする。 ( )買取単価又は売渡単価: 買取請求又は売渡請求が株主名簿管理人事務取扱場所に到達した日の東京証券取引所の開設する立会市場における最終価格。ただし、その日に売買取引がないとき又はその日が同取引所の休業日に当たるときは、その後最初になされた売買取引の成立価格。
公告掲載方法	当社の公告方法は、電子公告としております。ただし、事故その他やむを得ない事由によって電子公告による公告をすることができない場合は、日本経済新聞に掲載しております。 当社の公告掲載URLは次のとおりであります。 <a href="https://www.dai-ichi-life-hd.com/">https://www.dai-ichi-life-hd.com/</a>
株主に対する特典	なし

(注) 当社の株主は、その有する単元未満株式について、次の各号に掲げる権利以外の権利を行使することはできません。

- (1) 会社法第189条第2項各号に掲げる権利
- (2) 会社法第166条第1項の規定による請求をする権利
- (3) 株主の有する株式数に応じて募集株式の割当て及び募集新株予約権の割当てを受ける権利
- (4) 株主の有する単元未満株式の数と併せて単元株式数となる数の株式を売り渡すことを請求する権利

## 第7 【提出会社の参考情報】

### 1 【提出会社の親会社等の情報】

当社は、金融商品取引法第24条の7第1項に規定する親会社等はありません。

### 2 【その他の参考情報】

当社は、当事業年度の開始日から本書提出日までの間に次の書類を提出しております。

#### (1) 有価証券報告書及びその添付書類並びに確認書

事業年度 第119期（自 2020年4月1日 至 2021年3月31日）2021年6月22日 関東財務局長に提出

#### (2) 内部統制報告書

2021年6月22日 関東財務局長に提出

#### (3) 四半期報告書及び確認書

第120期第1四半期（自 2021年4月1日 至 2021年6月30日）2021年8月11日 関東財務局長に提出

第120期第2四半期（自 2021年7月1日 至 2021年9月30日）2021年11月12日 関東財務局長に提出

第120期第3四半期（自 2021年10月1日 至 2021年12月31日）2022年2月14日 関東財務局長に提出

#### (4) 臨時報告書

2021年6月23日 関東財務局長に提出

企業内容等の開示に関する内閣府令第19条第2項第9号の2（株主総会における決議）の規定に基づく臨時報告書であります。

2021年8月10日 関東財務局長に提出

企業内容等の開示に関する内閣府令第19条第2項第3号（特定子会社の異動）の規定に基づく臨時報告書であります。

2022年2月14日 関東財務局長に提出

企業内容等の開示に関する内閣府令第19条第2項第9号（代表取締役の異動）の規定に基づく臨時報告書であります。

2022年4月11日 関東財務局長に提出

企業内容等の開示に関する内閣府令第19条第2項第4号（主要株主の異動）の規定に基づく臨時報告書であります。

#### (5) 自己株券買付状況報告書

2021年7月7日、2021年8月6日、2021年9月7日、2021年10月7日、2021年11月8日、2021年12月7日、2022年1月11日、2022年2月7日、2022年3月7日、2022年4月7日、2022年6月7日 関東財務局長に提出

#### (6) 有価証券届出書及びその添付書類

2021年6月22日 関東財務局長に提出

#### (7) 有価証券届出書の訂正届出書

2021年6月23日 関東財務局長に提出

## 第二部 【提出会社の保証会社等の情報】

該当事項はありません。

# 独立監査人の監査報告書及び内部統制監査報告書

2022年6月20日

第一生命ホールディングス株式会社

取締役会 御中

## 有限責任 あずさ監査法人

東京事務所

指定有限責任社員 業務執行社員	公認会計士	寺	澤	豊
--------------------	-------	---	---	---

指定有限責任社員 業務執行社員	公認会計士	三	輪	登	信
--------------------	-------	---	---	---	---

指定有限責任社員 業務執行社員	公認会計士	藤	原	初	美
--------------------	-------	---	---	---	---

### < 財務諸表監査 >

#### 監査意見

当監査法人は、金融商品取引法第193条の2第1項の規定に基づく監査証明を行うため、「経理の状況」に掲げられている第一生命ホールディングス株式会社の2021年4月1日から2022年3月31日までの連結会計年度の連結財務諸表、すなわち、連結貸借対照表、連結損益計算書、連結包括利益計算書、連結株主資本等変動計算書、連結キャッシュ・フロー計算書、連結財務諸表作成のための基本となる重要な事項、その他の注記及び連結附属明細表について監査を行った。

当監査法人は、上記の連結財務諸表が、我が国において一般に公正妥当と認められる企業会計の基準に準拠して、第一生命ホールディングス株式会社及び連結子会社の2022年3月31日現在の財政状態並びに同日をもって終了する連結会計年度の経営成績及びキャッシュ・フローの状況を、全ての重要な点において適正に表示しているものと認める。

#### 監査意見の根拠

当監査法人は、我が国において一般に公正妥当と認められる監査の基準に準拠して監査を行った。監査の基準における当監査法人の責任は、「連結財務諸表監査における監査人の責任」に記載されている。当監査法人は、我が国における職業倫理に関する規定に従って、会社及び連結子会社から独立しており、また、監査人としてのその他の倫理上の責任を果たしている。当監査法人は、意見表明の基礎となる十分かつ適切な監査証拠を入手したと判断している。

#### 監査上の主要な検討事項

監査上の主要な検討事項とは、当連結会計年度の連結財務諸表の監査において、監査人が職業的専門家として特に重要であると判断した事項である。監査上の主要な検討事項は、連結財務諸表全体に対する監査の実施過程及び監査意見の形成において対応した事項であり、当監査法人は、当該事項に対して個別に意見を表明するものではない。

海外子会社で計上されているのれんの減損損失の計上の要否に関する判断の妥当性	
監査上の主要な検討事項の内容及び決定理由	監査上の対応
<p>第一生命ホールディングス株式会社の当連結会計年度の連結貸借対照表において計上されているのれん56,245百万円には、同社によるProtective Life Corporation（以下「PLC社」という。）の買収並びにPLC社が行う買収事業に関連して計上されたのれん24,152百万円及びTAL Dai-ichi Life Australia Pty Ltd（以下「TAL社」という。）の買収に関連して計上されたのれん32,093百万円が含まれている。</p> <p>注記事項「（重要な会計上の見積り）1 のれんの評価」に記載されているとおり、買収及び買収事業に関連して計上されたのれんは、各連結子会社の連結財務諸表に計上されており、各連結子会社の所在国の会計基準に準拠して各連結子会社でのれんの減損損失の計上の要否に関する判断が行われる。また、各連結子会社での判断結果を踏まえ、第一生命ホールディングス株式会社では、日本の会計基準に基づき減損損失の計上の要否の判断が行われる。仮に、買収及び買収事業が想定どおりのメリットをもたらさず著しい企業価値の減価がある場合には、減損損失が計上される可能性がある。</p> <p>(1) 各連結子会社を実施する、のれんの減損損失の計上の要否に関する判断</p> <p>PLC社の買収及びPLC社が行う買収事業に関連して計上されたのれん</p> <p>PLC社は、定期的に、のれんの減損損失の計上の要否を判断している。</p> <p>まず、のれんを含む報告単位の公正価値が帳簿価額を下回っている可能性が50%超であるかどうかについて定性的要因を評価する（減損の兆候の有無の判定）。なお、会計基準において全部又は一部の報告単位について、減損の兆候の有無の判定を省略し、後述の定量的減損テストに進むことが認められている。減損の兆候の有無は、PLC社及び各報告単位を取り巻く経済環境及び市場環境の悪化の有無、将来の利益又はキャッシュ・フローにマイナスの影響を及ぼす要因の有無、全般的な業績の悪化の有無、PLC社及び各報告単位に固有のその他の事象を考慮して総合的に検討される。特に、減損の兆候の有無を判定する際に基礎となるPLC社及び各報告単位の業績は景気動向等の影響を受けやすく、その業績予想には経営者の重要な判断を伴う。</p>	<p>当監査法人は、主に以下の手続を実施した。</p> <p>(1) 各連結子会社を実施する、のれんの減損損失の計上の要否に関する判断</p> <p>当監査法人は、各連結子会社の監査人に監査の実施を指示し、その実施状況について適時にコミュニケーションを行うとともに、監査手続の結果の報告を評価した。また、当監査法人は、各連結子会社の監査人の監査調書を閲覧することで監査手続の十分性を検討した。</p> <p>当監査法人が特に注意を払った連結子会社の監査人による監査手続には、以下が含まれる。</p> <p>PLC社の買収及びPLC社が行う買収事業に関連して計上されたのれん</p> <p>連結子会社の監査人は、当監査法人の指示に基づき、減損損失の計上の要否を判定するプロセスに関してPLC社が構築した関連する内部統制の整備及び運用状況の有効性を評価した。評価に当たっては、のれんの減損損失の計上の要否に関する判定資料の作成及び判定結果に関する承認の統制に焦点を当てた。</p> <p>また、連結子会社の監査人は、のれんの減損損失の計上が必要かどうかに関するPLC社の判断の妥当性及び定量的減損テストにおける公正価値の評価の検討に関して、主に以下の実証手続を実施した。手続の実施に当たって留意した事項には、新型コロナウイルスの感染拡大がPLC社及び各報告単位に与える影響の検討が含まれる。</p> <ul style="list-style-type: none"> <li>・ 経営者及び複数の会社担当者に対する質問</li> <li>・ 関連する内部資料の閲覧</li> <li>・ 判断に用いられた財務実績情報の信頼性の評価</li> <li>・ 公正価値の算出に使用される事業収支予測の作成の基礎となる主要な仮定について、関連する内部資料の閲覧、利用可能な外部データとの比較並びに経営者及び会社担当者に対する質問による適切性の評価</li> <li>・ 連結子会社の監査人の企業価値評価の専門家及び保険数理の専門家を利用した、公正価値の算出に利用される評価モデル及び主要な仮定（事業収支予測、割引率）の適切性及び目的適合性の評価</li> </ul>

海外子会社で計上されているのれんの減損損失の計上の要否に関する判断の妥当性	
監査上の主要な検討事項の内容及び決定理由	監査上の対応
<p>次に、減損の兆候の有無の判定において、のれんに減損の兆候が認められると結論付けられた場合、又は減損の兆候の有無の判定を省略することを選択した場合に、のれんを含む報告単位の帳簿価額と公正価値との比較（定量的減損テスト）を行う。公正価値の算出に当たって使用される主要な仮定（事業収支予測、割引率等）には見積りの不確実性があるほか、公正価値の算出には保険数理及び企業評価に関する高度な専門性が必要となる。</p> <p>TAL社の買収に関連して計上されたのれん</p> <p>TAL社は、定期的に、のれんを配分した資金生成単位の帳簿価額と回収可能価額との比較（定量的減損テスト）を行うことで、のれんの減損損失の計上の要否を判断している。回収可能価額は、エンベディッド・バリュー等に基づき算出される。エンベディッド・バリューの算出に当たって使用される保険数理計算上の仮定（割引率、保険事故発生率、継続率等）には見積りの不確実性があるほか、保険数理計算には保険数理に関する高度な専門性が必要となる。</p> <p>(2) 第一生命ホールディングス株式会社が実施する、のれんの減損損失の計上の要否の判定</p> <p>第一生命ホールディングス株式会社による減損の兆候の有無の判定は、のれんを含む資産グループから得られるキャッシュ・フロー等が継続してマイナスとなっていないかどうか、のれんを含む資産グループの回収可能額が著しく低下していないかどうか、のれんを含む資産グループの経営環境が著しく悪化していないかどうかを定期的に検討するが、これには経営者の重要な判断を伴う。</p> <p>のれんに減損の兆候が認められる場合には、当該のれんを含む資産グループについて連結子会社で算定した回収可能価額と連結財務諸表における帳簿価額を比較することにより、減損損失を計上するか否かを判定する。その結果、減損損失の計上が必要と判定された場合、帳簿価額が回収可能価額まで減額され、当該減少額は減損損失として計上される。</p>	<p>TAL社の買収に関連して計上されたのれん</p> <p>連結子会社の監査人は、当監査法人の指示に基づき、定量的減損テストに関してTAL社が構築した関連する内部統制の整備及び運用状況の有効性を評価した。評価に当たっては、減損テストの判定資料の作成及び判定結果に関する承認の統制に焦点を当てた。</p> <p>また、連結子会社の監査人は、定量的減損テストに用いられる回収可能価額の評価の検討に関して、主に以下の実証手続を実施した。手続の実施に当たって留意した事項には、新型コロナウイルスの感染拡大がTAL社及び各資金生成単位に与える影響の検討が含まれる。</p> <ul style="list-style-type: none"> <li>使用される評価モデルの目的適合性の評価及び前年度からの変更点の妥当性の確認</li> <li>連結子会社の監査人の保険数理の専門家を利用した、計算に利用される保険数理計算上の仮定（割引率、保険事故発生率、継続率）の適切性の評価</li> </ul> <p>(2) 第一生命ホールディングス株式会社が実施する、のれんの減損損失の計上の要否の判定</p> <p>当監査法人は、のれんの減損損失の計上の要否を判定するプロセスに関して第一生命ホールディングス株式会社が構築した関連する内部統制の整備及び運用状況の有効性を評価した。評価に当たっては、のれんの減損損失の計上の要否に関する判定資料の作成及び判定結果に関する承認の統制に焦点を当てた。</p>



海外子会社で計上されているのれんの減損損失の計上の要否に関する判断の妥当性	
監査上の主要な検討事項の内容及び決定理由	監査上の対応
以上から、当監査法人は、海外子会社で計上されているのれんの減損損失の計上の要否に関する判断の妥当性が、当連結会計年度の連結財務諸表監査において特に重要であり、「監査上の主要な検討事項」の一つに該当すると判断した。	<p>また、当監査法人は、のれんの減損損失の計上が必要かどうかに関する第一生命ホールディングス株式会社の判断の妥当性に関して、主に以下の実証手続を実施した。手続の実施に当たって留意した事項には、新型コロナウイルスの感染拡大が各連結子会社に与える影響の検討が含まれる。</p> <ul style="list-style-type: none"><li>・ 経営者及び複数の会社担当者に対する質問</li><li>・ 関連する内部資料の閲覧及び資料間の金額の照合</li><li>・ 判断に用いられた財務実績情報の信頼性の評価</li></ul>

海外子会社で計上されている保有契約価値の償却又は損失の計上に関する判断の妥当性	
監査上の主要な検討事項の内容及び決定理由	監査上の対応
<p>第一生命ホールディングス株式会社の当連結会計年度の連結貸借対照表において計上されているその他の無形固定資産322,218百万円には、同社によるPLC社の買収並びにPLC社が行う買収事業に関する保有契約価値相当額207,570百万円及び同社によるTAL社の買収に関する保有契約価値相当額23,259百万円が含まれている。</p> <p>注記事項「(重要な会計上の見積り)2 保有契約価値の評価」に記載されているとおり、買収及び買収事業により計上された保有契約価値は、保険数理計算に基づき、買収及び買収事業で獲得したその買収時点で有効な保険契約及び投資契約のキャッシュ・フローから得られる将来利益の現在価値として算定され、各連結子会社の連結財務諸表に計上されている。また、注記事項「(連結財務諸表作成のための基本となる重要な事項)4 会計方針に関する事項(2)重要な減価償却資産の減価償却の方法」に記載されているとおり、各会計期間末における保有契約がもたらす将来利益やその契約期間等を基礎として、その効果が及ぶと見積られる期間にわたり、効果の発現する態様に従って償却される。保険数理計算上の仮定が当初想定より乖離する場合、償却額の増減又は保有契約価値の減価相当額の損失計上の可能性がある。</p> <p>具体的には、保有契約価値は、各連結子会社の所在国の会計基準に準拠して、以下のように各連結子会社で評価が行われる。</p> <p>(1) 保険数理計算上の仮定の更新を通じて検討される保有契約価値の償却</p> <p>PLC社の投資性保険商品等から生じる保有契約価値は、将来の見積総利益及びその契約期間等を基礎として償却される。PLC社は、定期的に、保険数理計算上の仮定(金利、死亡率、継続率等)を見直し、必要に応じて更新することにより、保有契約価値の償却額を増減させる。特に、継続率の変動により見積総利益等の変動が見込まれる場合には、仮定の更新を通じて償却額が増減する可能性がある。保険数理計算上の仮定には見積りの不確実性があるほか、保険数理に関する高度な専門性が必要となる。</p> <p>(2) 責任準備金の積立ての十分性に関する判断と一体で検討される保有契約価値の減価相当額の損失計上</p>	<p>当監査法人は、各連結子会社の監査人に監査の実施を指示し、その実施状況について適時にコミュニケーションを行うとともに、監査手続の結果の報告を評価した。また、当監査法人は、各連結子会社の監査人の監査調書を閲覧することで監査手続の十分性を検討した。</p> <p>当監査法人が特に注意を払った連結子会社の監査人による監査手続には、以下が含まれる。</p> <p>(1) 保険数理計算上の仮定の更新を通じて検討される保有契約価値の償却</p> <p>PLC社の投資性保険商品等から生じる保有契約価値に関して、連結子会社の監査人は、当監査法人の指示に基づき、PLC社が構築した関連する内部統制の整備及び運用状況の有効性を評価した。評価に当たっては、保有契約価値の償却額を認識及び測定をする統制に焦点を当てた。</p> <p>また、連結子会社の監査人は、保有契約価値の償却の正確性及び合理性に関して、連結子会社の監査人の保険数理の専門家を関与させ、主に以下の実証手続を実施した。手続実施に当たって留意した事項には、新型コロナウイルスの感染拡大がPLC社の投資性保険商品等の将来利益に与える影響の検討が含まれる。</p> <ul style="list-style-type: none"> <li>・ 使用される償却モデルの目的適合性の評価</li> <li>・ 更新された保険数理計算上の仮定(金利、死亡率、継続率)の適切性の評価</li> </ul> <p>(2) 責任準備金の積立ての十分性に関する判断と一体で検討される保有契約価値の減価相当額の損失計上</p> <p>PLC社の伝統的保険商品等から生じる保有契約価値に関して、連結子会社の監査人は、当監査法人の指示に基づき、PLC社による責任準備金の積立ての十分性に関する判断の検討とあわせて、保有契約価値の減価が発生しているかどうかを検討した。</p> <p>具体的には、連結子会社の監査人は、当監査法人の指示に基づき、PLC社が構築した関連する内部統制の整備及び運用状況の有効性を評価した。評価に当たっては、保有契約価値の減価の有無を判定する統制に焦点を当てた。</p>

海外子会社で計上されている保有契約価値の償却又は損失の計上に関する判断の妥当性	
監査上の主要な検討事項の内容及び決定理由	監査上の対応
<p>PLC社の伝統的保険商品等から生じる保有契約価値について、保険数理計算上の仮定（将来の投資利回り、死亡率、継続率等）に比して実績が悪化した場合、追加の責任準備金の計上に先立ち、保有契約価値の減価相当額が損失計上される可能性がある。このため、PLC社は、定期的に、責任準備金の積立ての十分性に関する判断と一体で保有契約価値の減価の有無を検討している。監査上の主要な検討事項「責任準備金の積立ての十分性に関する判断の妥当性」に記載のとおり、責任準備金の積立ての十分性を確認するテストでは、将来キャッシュ・フローの見積りに重要な判断が必要となるとともに、保険数理に関する高度な専門性が必要となる。</p> <p>(3) のれんの減損損失の計上の要否に関する判断と一体で検討される保有契約価値の減損損失の計上</p> <p>TAL社の買収に際して計上した保有契約価値について、のれんを減損した場合に、保有契約価値の減損の兆候となる可能性があることから、TAL社は、定期的に、のれんの減損損失の計上に関する判断と一体で検討を行っている。監査上の主要な検討事項「海外子会社で計上されているのれんの減損損失の計上の要否に関する判断の妥当性」に記載のとおり、のれんの評価における回収可能価額の算定において、エンベディッド・バリューの算出に当たって使用される保険数理計算上の仮定には見積りの不確実性があるほか、保険数理に関する高度な専門性が必要となる。</p> <p>以上から、当監査法人は、海外子会社で計上されている保有契約価値の償却又は損失の計上に関する判断の妥当性が、当連結会計年度の連結財務諸表監査において特に重要であり、「監査上の主要な検討事項」の一つに該当すると判断した。</p>	<p>また、連結子会社の監査人は、保有契約価値の損失計上の要否に関する判断の妥当性に関して、連結子会社の監査人の保険数理の専門家を関与させ、主に以下の実証手続を実施した。手続の実施に当たって留意した事項には、新型コロナウイルスの感染拡大がPLC社の伝統的保険商品等の将来キャッシュ・フローに与える影響の検討が含まれる。</p> <ul style="list-style-type: none"> <li>・ 将来キャッシュ・フローの見積りに適用された保険数理計算上の仮定（将来の投資利回り、死亡率、継続率）の適切性の評価</li> <li>・ PLC社が実施した責任準備金の積立ての十分性を確認するテストが、関連する会計基準に従って行われているかどうかの評価</li> </ul> <p>(3) のれんの減損損失の計上の要否に関する判断と一体で検討される保有契約価値の減損損失の計上</p> <p>TAL社の買収に際して計上した保有契約価値に対して、連結子会社の監査人は、当監査法人の指示に基づき、TAL社におけるのれんの減損損失の計上の要否に関する判断の妥当性の検討とあわせて、保有契約価値の減損の兆候が発生していないかどうかを検討した。</p> <p>具体的には、連結子会社の監査人は、監査上の主要な検討事項「海外子会社で計上されているのれんの減損損失の計上の要否に関する判断の妥当性」の監査上の対応(1) に記載している手続を実施した。</p>

責任準備金の積立ての十分性に関する判断の妥当性	
監査上の主要な検討事項の内容及び決定理由	監査上の対応
<p>第一生命ホールディングス株式会社の当連結会計年度の連結貸借対照表において責任準備金51,407,655百万円が計上されており、負債及び純資産の部合計の約78%を占める。このうち、第一生命保険株式会社及び第一フロンティア生命保険株式会社における個人保険区分及び個人年金保険区分の責任準備金並びにPLC社における伝統的保険商品等の責任準備金が金額的に重要である。</p> <p>保険会社の負債の大部分を占める責任準備金は、保険契約に基づく将来における債務の履行に備えるため、保険契約を引き受ける保険会社が所在する国の規制や会計基準の定めに基づく具体的な方法や計算前提等を踏まえ、保険数理計算に基づいて算出した額が積み立てられている。注記事項「(連結財務諸表作成のための基本となる重要な事項) 4 会計方針に関する事項(10) その他連結財務諸表作成のための重要な事項 責任準備金の積立方法」に記載されているとおり、連結される国内の生命保険会社の責任準備金は、保険業法第116条の規定に基づく準備金として一定の方式により計算された金額が計上され、連結される海外の生命保険会社の責任準備金は、米国会計基準等、各国の会計基準に基づき算出した額が計上される。加えて、各国で責任準備金の積立ての十分性を確認するテストを実施することが求められている。</p> <p>(1) 第一生命保険株式会社及び第一フロンティア生命保険株式会社における責任準備金</p> <p>これら2社の責任準備金は、金融庁から認可を受けた算出方法書に基づき積み立てられる。具体的には、算出方法書の計算前提(将来の死亡率(予定死亡率)、資産運用収益率(予定利率)、事業費率(予定事業費率)等)に基づく将来の予定キャッシュ・フローの見積りを基礎として責任準備金が算出される。当該見積りが直近の実績と大きく乖離することにより、将来の債務の履行に支障を来すおそれがあると認められる場合には、保険業法施行規則第69条第5項に基づき、責任準備金を追加して積み立てる必要がある。第一生命保険株式会社の責任準備金には、同規則に従い、一部の終身保険契約を対象に追加して積み立てた責任準備金が含まれている。</p>	<p>当監査法人は、主に以下の手続を実施した。</p> <p>(1) 第一生命保険株式会社及び第一フロンティア生命保険株式会社における責任準備金</p> <p>当監査法人は、各連結子会社が構築した個人保険区分及び個人年金保険区分の責任準備金に関連する内部統制の整備及び運用状況の有効性を評価した。評価に当たっては、契約マスターファイルの必要なデータが漏れなく責任準備金の計算に反映されていることを確かめる統制及び承認された保険数理計算上の仮定が正しく責任準備金の計算に使用されていることを確かめる統制に焦点を当てた。</p> <p>当監査法人は、各連結子会社の責任準備金の積立ての十分性に関して、主に以下の実証手続を実施した。</p> <ul style="list-style-type: none"> <li>個人保険区分及び個人年金保険区分の責任準備金について、再帰式を利用した、責任準備金残高の増減と、責任準備金の増減要素(保険料等収入、保険金等支払金、事業費、利源分析結果等)との全体的な整合性の分析</li> <li>第一生命保険株式会社で追加して積み立てた責任準備金について、関連するシステムから出力した証憑と帳簿との残高の照合及び当事業年度の責任準備金繰入額と積立計画との比較</li> </ul> <p>また、当監査法人は、各連結子会社が実施した責任準備金の積立ての十分性を確認するテスト(将来収支分析及び第三分野保険のストレステスト)に関する各連結子会社の判断の妥当性に関して、当監査法人における保険数理の専門家を関与させ、主に以下の実証手続を実施した。手続の実施に当たって留意した事項には、新型コロナウイルスの感染拡大が各連結子会社の将来キャッシュ・フローに与える影響の検討が含まれる。</p> <ul style="list-style-type: none"> <li>責任準備金の積立ての十分性を確認するテストが、関連する法令、「生命保険会社の保険計理人の実務基準」(公益社団法人 日本アクチュアリー会)及び社内規程に基づいて行われていることの確認及び前事業年度の計算結果との比較</li> <li>保険計理人の意見書及び附属報告書の内容及び結果の吟味(責任準備金を追加して積み立てる必要があるか否かに関する検討を含む)並びに保険計理人に対する質問</li> </ul>

責任準備金の積立ての十分性に関する判断の妥当性	
監査上の主要な検討事項の内容及び決定理由	監査上の対応
<p>責任準備金の積立ての十分性に関する検討は、金額の重要性の観点から重要である。また、責任準備金の積立ての十分性を確認するテスト（将来収支分析及び第三分野保険のストレステスト）の内容及び結果は、保険計理人の意見書及び附属報告書に記載されるが、当該テストにおいては、将来キャッシュ・フローの見積りに重要な判断が必要となるとともに、保険数理に関する高度な専門性が必要となる。</p> <p>(2) PLC社における責任準備金</p> <p>PLC社の伝統的保険商品等の責任準備金は、米国会計基準に基づき、保険数理計算上の仮定（将来の投資利回り、死亡率、継続率等）に基づく将来の予定キャッシュ・フローの見積りを基礎として算出される。当該見積りが直近の実績と大きく乖離することにより、将来の債務の履行に支障を来すおそれがあると認められる場合には、仮定の見直しを行い、追加で責任準備金を計上する必要がある。なお、監査上の主要な検討事項「海外子会社で計上されている保有契約価値の償却又は損失の計上に関する判断の妥当性」に記載のとおり、追加の責任準備金の計上に先立ち、保有契約価値の減価相当額が損失計上される可能性がある。このため、PLC社は保有契約価値の償却又は損失の計上に関する判断と一体で検討を行っている。</p> <p>責任準備金の積立ての十分性に関する検討は、金額の重要性の観点から重要である。また、責任準備金の積立ての十分性を確認するテストでは、将来キャッシュ・フローの見積りに重要な判断が必要となるとともに、保険数理に関する高度な専門性が必要となる。</p> <p>以上から、当監査法人は、責任準備金の積立ての十分性に関する判断の妥当性が、当連結会計年度の連結財務諸表監査において特に重要であり、「監査上の主要な検討事項」の一つに該当すると判断した。</p>	<ul style="list-style-type: none"> <li>・ 保険計理人の意見書及び附属報告書における将来収支分析で利用している金利シナリオについて、当監査法人が独自に入手した金利情報との整合性の検討</li> </ul> <p>(2) PLC社における責任準備金</p> <p>当監査法人は、連結子会社の監査人に監査の実施を指示し、その実施状況について適時にコミュニケーションを行うとともに、監査手続の結果の報告を評価した。また、当監査法人は、連結子会社の監査人の監査調書を読覧することで監査手続の十分性を検討した。</p> <p>連結子会社の監査人は、監査上の主要な検討事項「海外子会社で計上されている保有契約価値の償却又は損失の計上に関する判断の妥当性」の監査上の対応(2)に記載している手続を実施した。</p>

繰延税金資産の回収可能性に関する判断の妥当性	
監査上の主要な検討事項の内容及び決定理由	監査上の対応
<p>第一生命ホールディングス株式会社の当連結会計年度の連結貸借対照表において、回収可能性があるとして判断された繰延税金資産については、繰延税金負債と相殺された上で繰延税金資産9,378百万円及び繰延税金負債256,364百万円が計上されている。注記事項「(税効果会計関係)」に記載されているとおり、回収可能性があるとして判断された繰延税金資産の金額は811,065百万円である。このうち、注記事項「(税効果会計関係)」に記載されているとおり、翌連結会計年度よりグループ通算制度を適用する第一生命ホールディングス株式会社及び国内連結子会社(以下、「通算グループ」)において計上された繰延税金資産762,704百万円が金額的に重要であり、その主な発生原因は、保険契約準備金、退職給付引当金、価格変動準備金である。</p> <p>通算グループの法人税及び地方法人税に係る繰延税金資産の回収可能性は、主に通算グループ全体の収益力に基づく将来課税所得の見積額を基礎として判断され、通算グループ全体の「繰延税金資産の回収可能性に関する適用指針」(企業会計基準委員会 企業会計基準適用指針第26号)で示されている、会社分類の妥当性、将来の課税所得の十分性、将来減算一時差異の将来解消見込年度のスケジュールリングに用いられる仮定に依存し、これらは経営者の重要な判断と見積りの要素を伴う。</p> <p>以上から、当監査法人は、繰延税金資産の回収可能性に関する判断の妥当性が、当連結会計年度の連結財務諸表監査において特に重要であり、「監査上の主要な検討事項」の一つに該当すると判断した。</p>	<p>当監査法人は、通算グループにおける繰延税金資産の回収可能性に関する判断の妥当性を評価するため、主に以下の手続を実施した。</p> <p>(1) 内部統制の評価</p> <p>第一生命ホールディングス株式会社及び第一生命保険株式会社が構築した関連する内部統制の整備及び運用状況の有効性を評価した。評価に当たっては、繰延税金資産の回収可能性に関連する計算資料の作成及び計算結果に関する承認の統制に焦点を当てた。</p> <p>(2) 繰延税金資産の回収可能性に関する第一生命ホールディングス株式会社の判断の妥当性</p> <p>当監査法人は主に以下の実証手続を実施した。手続の実施に当たって留意した事項には、新型コロナウイルスの感染拡大が、通算グループ全体の会社分類の判断、将来の課税所得の見積り及びスケジュールリングに与える影響の検討が含まれる。</p> <ul style="list-style-type: none"> <li>・ 「繰延税金資産の回収可能性に関する適用指針」に基づく通算グループ全体の会社分類の妥当性、特に、近い将来に経営環境に著しい変化が見込まれるかどうかに関する検討</li> <li>・ 繰延税金資産の回収可能性に関する判断に利用される将来の通算グループ全体の課税所得の見積りの前提となった事業計画が取締役会で承認を得られていることの確認</li> <li>・ 事業計画の作成の基礎となる主要な仮定について、関連する内部資料の閲覧、利用可能な外部データとの比較並びに経営者及び会社担当者に対する質問による適切性の評価</li> <li>・ 前事業年度に見積った当事業年度の通算グループ全体の課税所得について、見積りと実績との比較による将来の課税所得の見積りの合理性及び実現可能性の評価</li> <li>・ 将来減算一時差異の将来解消見込年度のスケジュールリングに用いられた主要な仮定について、関連する内部資料の閲覧、資料間の金額の照合並びに経営者及び会社担当者に対する質問による適切性の評価</li> </ul>

## その他の記載内容

その他の記載内容は、有価証券報告書に含まれる情報のうち、連結財務諸表及び財務諸表並びにこれらの監査報告書以外の情報である。経営者の責任は、その他の記載内容を作成し開示することにある。また、監査等委員会の責任は、その他の記載内容の報告プロセスの整備及び運用における取締役の職務の執行を監視することにある。

当監査法人の連結財務諸表に対する監査意見の対象にはその他の記載内容は含まれておらず、当監査法人はその他の記載内容に対して意見を表明するものではない。

連結財務諸表監査における当監査法人の責任は、その他の記載内容を通読し、通読の過程において、その他の記載内容と連結財務諸表又は当監査法人が監査の過程で得た知識との間に重要な相違があるかどうか検討すること、また、そのような重要な相違以外にその他の記載内容に重要な誤りの兆候があるかどうか注意を払うことにある。

当監査法人は、実施した作業に基づき、その他の記載内容に重要な誤りがあると判断した場合には、その事実を報告することが求められている。

その他の記載内容に関して、当監査法人が報告すべき事項はない。

## 連結財務諸表に対する経営者及び監査等委員会の責任

経営者の責任は、我が国において一般に公正妥当と認められる企業会計の基準に準拠して連結財務諸表を作成し適正に表示することにある。これには、不正又は誤謬による重要な虚偽表示のない連結財務諸表を作成し適正に表示するために経営者が必要と判断した内部統制を整備及び運用することが含まれる。

連結財務諸表を作成するに当たり、経営者は、継続企業の前提に基づき連結財務諸表を作成することが適切であるかどうかを評価し、我が国において一般に公正妥当と認められる企業会計の基準に基づいて継続企業に関する事項を開示する必要がある場合には当該事項を開示する責任がある。

監査等委員会の責任は、財務報告プロセスの整備及び運用における取締役の職務の執行を監視することにある。

## 連結財務諸表監査における監査人の責任

監査人の責任は、監査人が実施した監査に基づいて、全体としての連結財務諸表に不正又は誤謬による重要な虚偽表示がないかどうかについて合理的な保証を得て、監査報告書において独立の立場から連結財務諸表に対する意見を表明することにある。虚偽表示は、不正又は誤謬により発生する可能性があり、個別に又は集計すると、連結財務諸表の利用者の意思決定に影響を与えると合理的に見込まれる場合に、重要性があると判断される。

監査人は、我が国において一般に公正妥当と認められる監査の基準に従って、監査の過程を通じて、職業的専門家としての判断を行い、職業的懐疑心を保持して以下を実施する。

- ・ 不正又は誤謬による重要な虚偽表示リスクを識別し、評価する。また、重要な虚偽表示リスクに対応した監査手続を立案し、実施する。監査手続の選択及び適用は監査人の判断による。さらに、意見表明の基礎となる十分かつ適切な監査証拠を入手する。
- ・ 連結財務諸表監査の目的は、内部統制の有効性について意見表明するためのものではないが、監査人は、リスク評価の実施に際して、状況に応じた適切な監査手続を立案するために、監査に関連する内部統制を検討する。
- ・ 経営者が採用した会計方針及びその適用方法の適切性、並びに経営者によって行われた会計上の見積りの合理性及び関連する注記事項の妥当性を評価する。
- ・ 経営者が継続企業を前提として連結財務諸表を作成することが適切であるかどうか、また、入手した監査証拠に基づき、継続企業の前提に重要な疑義を生じさせるような事象又は状況に関して重要な不確実性が認められるかどうか結論付ける。継続企業の前提に関する重要な不確実性が認められる場合は、監査報告書において連結財務諸表の注記事項に注意を喚起すること、又は重要な不確実性に関する連結財務諸表の注記事項が適切でない場合は、連結財務諸表に対して除外事項付意見を表明することが求められている。監査人の結論は、監査報告書日までに入手した監査証拠に基づいているが、将来の事象や状況により、企業は継続企業として存続できなくなる可能性がある。

- ・ 連結財務諸表の表示及び注記事項が、我が国において一般に公正妥当と認められる企業会計の基準に準拠しているかどうかとともに、関連する注記事項を含めた連結財務諸表の表示、構成及び内容、並びに連結財務諸表が基礎となる取引や会計事象を適正に表示しているかどうかを評価する。
- ・ 連結財務諸表に対する意見を表明するために、会社及び連結子会社の財務情報に関する十分かつ適切な監査証拠を入手する。監査人は、連結財務諸表の監査に関する指示、監督及び実施に関して責任がある。監査人は、単独で監査意見に対して責任を負う。

監査人は、監査等委員会に対して、計画した監査の範囲とその実施時期、監査の実施過程で識別した内部統制の重要な不備を含む監査上の重要な発見事項、及び監査の基準で求められているその他の事項について報告を行う。

監査人は、監査等委員会に対して、独立性についての我が国における職業倫理に関する規定を遵守したこと、並びに監査人の独立性に影響を与えると合理的に考えられる事項、及び阻害要因を除去又は軽減するためにセーフガードを講じている場合はその内容について報告を行う。

監査人は、監査等委員会と協議した事項のうち、当連結会計年度の連結財務諸表の監査で特に重要であると判断した事項を監査上の主要な検討事項と決定し、監査報告書において記載する。ただし、法令等により当該事項の公表が禁止されている場合や、極めて限定的ではあるが、監査報告書において報告することにより生じる不利益が公共の利益を上回ると合理的に見込まれるため、監査人が報告すべきでないと判断した場合は、当該事項を記載しない。

#### < 内部統制監査 >

##### 監査意見

当監査法人は、金融商品取引法第193条の2第2項の規定に基づく監査証明を行うため、第一生命ホールディングス株式会社の2022年3月31日現在の内部統制報告書について監査を行った。

当監査法人は、第一生命ホールディングス株式会社が2022年3月31日現在の財務報告に係る内部統制は有効であると表示した上記の内部統制報告書が、我が国において一般に公正妥当と認められる財務報告に係る内部統制の評価の基準に準拠して、財務報告に係る内部統制の評価結果について、全ての重要な点において適正に表示しているものと認める。

##### 監査意見の根拠

当監査法人は、我が国において一般に公正妥当と認められる財務報告に係る内部統制の監査の基準に準拠して内部統制監査を行った。財務報告に係る内部統制の監査の基準における当監査法人の責任は、「内部統制監査における監査人の責任」に記載されている。当監査法人は、我が国における職業倫理に関する規定に従って、会社及び連結子会社から独立しており、また、監査人としてのその他の倫理上の責任を果たしている。当監査法人は、意見表明の基礎となる十分かつ適切な監査証拠を入手したと判断している。

##### 内部統制報告書に対する経営者及び監査等委員会の責任

経営者の責任は、財務報告に係る内部統制を整備及び運用し、我が国において一般に公正妥当と認められる財務報告に係る内部統制の評価の基準に準拠して内部統制報告書を作成し適正に表示することにある。

監査等委員会の責任は、財務報告に係る内部統制の整備及び運用状況を監視、検証することにある。

なお、財務報告に係る内部統制により財務報告の虚偽の記載を完全には防止又は発見することができない可能性がある。

##### 内部統制監査における監査人の責任

監査人の責任は、監査人が実施した内部統制監査に基づいて、内部統制報告書に重要な虚偽表示がないかどうかについて合理的な保証を得て、内部統制監査報告書において独立の立場から内部統制報告書に対する意見を表明することにある。



監査人は、我が国において一般に公正妥当と認められる財務報告に係る内部統制の監査の基準に従って、監査の過程を通じて、職業的専門家としての判断を行い、職業的懐疑心を保持して以下を実施する。

- ・ 内部統制報告書における財務報告に係る内部統制の評価結果について監査証拠を入手するための監査手続を実施する。内部統制監査の監査手続は、監査人の判断により、財務報告の信頼性に及ぼす影響の重要性に基づいて選択及び適用される。
- ・ 財務報告に係る内部統制の評価範囲、評価手続及び評価結果について経営者が行った記載を含め、全体としての内部統制報告書の表示を検討する。
- ・ 内部統制報告書における財務報告に係る内部統制の評価結果に関する十分かつ適切な監査証拠を入手する。監査人は、内部統制報告書の監査に関する指示、監督及び実施に関して責任がある。監査人は、単独で監査意見に対して責任を負う。

監査人は、監査等委員会に対して、計画した内部統制監査の範囲とその実施時期、内部統制監査の実施結果、識別した内部統制の開示すべき重要な不備、その是正結果、及び内部統制の監査の基準で求められているその他の事項について報告を行う。

監査人は、監査等委員会に対して、独立性についての我が国における職業倫理に関する規定を遵守したこと、並びに監査人の独立性に影響を与えると合理的に考えられる事項、及び阻害要因を除去又は軽減するためにセーフガードを講じている場合はその内容について報告を行う。

#### 利害関係

会社及び連結子会社と当監査法人又は業務執行社員との間には、公認会計士法の規定により記載すべき利害関係はない。

以 上

- 
- 1 上記の監査報告書の原本は当社（有価証券報告書提出会社）が別途保管しております。
  - 2 XBRLデータは監査の対象には含まれておりません。

## 独立監査人の監査報告書

2022年6月20日

第一生命ホールディングス株式会社

取締役会 御中

### 有限責任 あずさ監査法人

東京事務所

指定有限責任社員 業務執行社員	公認会計士	寺	澤	豊
--------------------	-------	---	---	---

指定有限責任社員 業務執行社員	公認会計士	三	輪	登	信
--------------------	-------	---	---	---	---

指定有限責任社員 業務執行社員	公認会計士	藤	原	初	美
--------------------	-------	---	---	---	---

### 監査意見

当監査法人は、金融商品取引法第193条の2第1項の規定に基づく監査証明を行うため、「経理の状況」に掲げられている第一生命ホールディングス株式会社の2021年4月1日から2022年3月31日までの第120期事業年度の財務諸表、すなわち、貸借対照表、損益計算書、株主資本等変動計算書、重要な会計方針、その他の注記及び附属明細表について監査を行った。

当監査法人は、上記の財務諸表が、我が国において一般に公正妥当と認められる企業会計の基準に準拠して、第一生命ホールディングス株式会社の2022年3月31日現在の財政状態及び同日をもって終了する事業年度の経営成績を、全ての重要な点において適正に表示しているものと認める。

### 監査意見の根拠

当監査法人は、我が国において一般に公正妥当と認められる監査の基準に準拠して監査を行った。監査の基準における当監査法人の責任は、「財務諸表監査における監査人の責任」に記載されている。当監査法人は、我が国における職業倫理に関する規定に従って、会社から独立しており、また、監査人としてのその他の倫理上の責任を果たしている。当監査法人は、意見表明の基礎となる十分かつ適切な監査証拠を入手したと判断している。

### 監査上の主要な検討事項

監査上の主要な検討事項とは、当事業年度の財務諸表の監査において、監査人が職業的専門家として特に重要であると判断した事項である。監査上の主要な検討事項は、財務諸表全体に対する監査の実施過程及び監査意見の形成において対応した事項であり、当監査法人は、当該事項に対して個別に意見を表明するものではない。

当監査法人は、監査報告書において報告すべき監査上の主要な検討事項はないと判断している。

### その他の記載内容

その他の記載内容は、有価証券報告書に含まれる情報のうち、連結財務諸表及び財務諸表並びにこれらの監査報告書以外の情報である。経営者の責任は、その他の記載内容を作成し開示することにある。また、監査等委員会の責任は、その他の記載内容の報告プロセスの整備及び運用における取締役の職務の執行を監視することにある。

当監査法人の財務諸表に対する監査意見の対象にはその他の記載内容は含まれておらず、当監査法人はその他の記載内容に対して意見を表明するものではない。

財務諸表監査における当監査法人の責任は、その他の記載内容を通読し、通読の過程において、その他の記載内容と財務諸表又は当監査法人が監査の過程で得た知識との間に重要な相違があるかどうかを検討すること、また、そのような重要な相違以外にその他の記載内容に重要な誤りの兆候があるかどうか注意を払うことにある。

当監査法人は、実施した作業に基づき、その他の記載内容に重要な誤りがあると判断した場合には、その事実を報告することが求められている。

その他の記載内容に関して、当監査法人が報告すべき事項はない。

#### 財務諸表に対する経営者及び監査等委員会の責任

経営者の責任は、我が国において一般に公正妥当と認められる企業会計の基準に準拠して財務諸表を作成し適正に表示することにある。これには、不正又は誤謬による重要な虚偽表示のない財務諸表を作成し適正に表示するために経営者が必要と判断した内部統制を整備及び運用することが含まれる。

財務諸表を作成するに当たり、経営者は、継続企業の前提に基づき財務諸表を作成することが適切であるかどうかを評価し、我が国において一般に公正妥当と認められる企業会計の基準に基づいて継続企業に関する事項を開示する必要がある場合には当該事項を開示する責任がある。

監査等委員会の責任は、財務報告プロセスの整備及び運用における取締役の職務の執行を監視することにある。

#### 財務諸表監査における監査人の責任

監査人の責任は、監査人が実施した監査に基づいて、全体としての財務諸表に不正又は誤謬による重要な虚偽表示がないかどうかについて合理的な保証を得て、監査報告書において独立の立場から財務諸表に対する意見を表明することにある。虚偽表示は、不正又は誤謬により発生する可能性があり、個別に又は集計すると、財務諸表の利用者の意思決定に影響を与えると合理的に見込まれる場合に、重要性があると判断される。

監査人は、我が国において一般に公正妥当と認められる監査の基準に従って、監査の過程を通じて、職業的専門家としての判断を行い、職業的懐疑心を保持して以下を実施する。

- ・ 不正又は誤謬による重要な虚偽表示リスクを識別し、評価する。また、重要な虚偽表示リスクに対応した監査手続を立案し、実施する。監査手続の選択及び適用は監査人の判断による。さらに、意見表明の基礎となる十分かつ適切な監査証拠を入手する。
- ・ 財務諸表監査の目的は、内部統制の有効性について意見表明するためのものではないが、監査人は、リスク評価の実施に際して、状況に応じた適切な監査手続を立案するために、監査に関連する内部統制を検討する。
- ・ 経営者が採用した会計方針及びその適用方法の適切性、並びに経営者によって行われた会計上の見積りの合理性及び関連する注記事項の妥当性を評価する。
- ・ 経営者が継続企業を前提として財務諸表を作成することが適切であるかどうか、また、入手した監査証拠に基づき、継続企業の前提に重要な疑義を生じさせるような事象又は状況に関して重要な不確実性が認められるかどうか結論付ける。継続企業の前提に関する重要な不確実性が認められる場合は、監査報告書において財務諸表の注記事項に注意を喚起すること、又は重要な不確実性に関する財務諸表の注記事項が適切でない場合は、財務諸表に対して除外事項付意見を表明することが求められている。監査人の結論は、監査報告書日までに入手した監査証拠に基づいているが、将来の事象や状況により、企業は継続企業として存続できなくなる可能性がある。
- ・ 財務諸表の表示及び注記事項が、我が国において一般に公正妥当と認められる企業会計の基準に準拠しているかどうかとともに、関連する注記事項を含めた財務諸表の表示、構成及び内容、並びに財務諸表が基礎となる取引や会計事象を適正に表示しているかどうかを評価する。

監査人は、監査等委員会に対して、計画した監査の範囲とその実施時期、監査の実施過程で識別した内部統制の重要な不備を含む監査上の重要な発見事項、及び監査の基準で求められているその他の事項について報告を行う。

監査人は、監査等委員会に対して、独立性についての我が国における職業倫理に関する規定を遵守したこと、並びに監査人の独立性に影響を与えると合理的に考えられる事項、及び阻害要因を除去又は軽減するためにセーフガードを講じている場合はその内容について報告を行う。

監査人は、監査等委員会と協議した事項のうち、当事業年度の財務諸表の監査で特に重要であると判断した事項を監査上の主要な検討事項と決定し、監査報告書において記載する。ただし、法令等により当該事項の公表が禁止されている場合や、極めて限定的ではあるが、監査報告書において報告することにより生じる不利益が公共の利益を上回ると合理的に見込まれるため、監査人が報告すべきでないと判断した場合は、当該事項を記載しない。

#### 利害関係

会社と当監査法人又は業務執行社員との間には、公認会計士法の規定により記載すべき利害関係はない。

以 上

- 
- 1 上記の監査報告書の原本は当社（有価証券報告書提出会社）が別途保管しております。
  - 2 XBRLデータは監査の対象には含まれておりません。