

# Gedragslijn

## Melden van ongewone voorvallen in het Rijnmondgebied

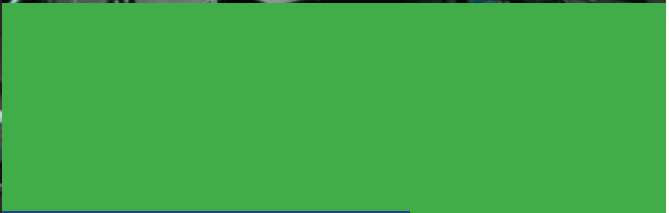

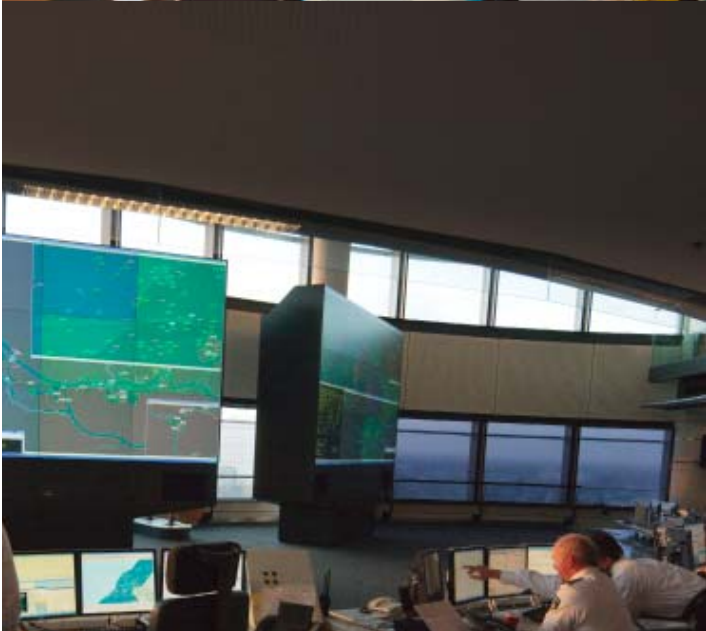

# Gedraglijn

## Melden van ongewone voorvallen in het Rijnmondgebied

Zoals bedoeld in de Wet milieubeheer en de vergunning op basis van de Waterwet en de omgevingsvergunning op basis van de Wet algemene bepalingen omgevingsrecht.

**Disclaimer:**

De tekst in deze gedraglijn is van algemene strekking ter verduidelijking van de wetten en regels rond het melden van ongewone voorvallen. Bij tegenstrijdigheden gelden de wetsartikelen en de omgevingsvergunningsvoorschriften boven het gestelde in deze gedraglijn.

Deze gedraglijn is op 9 december 2013 vastgesteld door de Veiligheidsdirectie van de VRR.

# Inhoud

---

<b>Organisaties en afkortingen</b>	<b>3</b>
<b>1 Inleiding</b>	<b>5</b>
<b>2 NIET CIN-plichtige bedrijven - Welke voorvallen, wanneer melden?</b>	<b>8</b>
2.1 Soorten voorvallen	8
2.2 Melden voorvallen	8
<b>3 Toelichting op alle meldingsprocedures, anders dan CIN</b>	<b>10</b>
3.1 Bedrijfsmelding aan de DCMR	10
3.2 Melding aan Rijkswaterstaat	11
3.3 Melding aan HbR-HCC	13
3.4 Overige meldingen	13
3.4.1 Melding aan andere overheidsinstanties	13
3.4.2 Melding aan buurbedrijven	14
<b>4 CIN-plichtige bedrijven – Welke voorvallen, wanneer melden?</b>	<b>15</b>
4.1 Soorten voorvallen	15
4.2 Melden van voorvallen	15
4.2.1 CIN-melding	16
4.2.2 Bedrijfsmelding	17
<b>5 Toelichting op de procedure van een CIN-melding</b>	<b>18</b>
5.1 Melding via het CIN	18
5.2 Aanvullende meldingen	18
5.3 Naamgegevens	19
5.4 Meldcategorie: B, G of Z en indexcijfer	19
5.5 Extra informatie	21
<b>6 Bijzondere afspraken rond CIN-meldingen</b>	<b>23</b>
6.1 Brandmeldingen en de Gezamenlijke Brandweer	23
6.2 Bedrijfsverzamelterreinen	24
6.3 Oefeningen	25
6.4 Vaartuigen	25
6.5 Oproepen ambulances	25
6.6 Inzetten bedrijfsnoodplanorganisatie	26
6.7 Bommeldingen	26
Bijlage 1: Schema overzicht meldingen	28
Bijlage 2: Beslisschema: Wanneer welke CIN?	29
Bijlage 3: Meldformulier CIN-incident (2-zijdig)	30
Bijlage 4: Beslisschema CIN-plicht	32
Toelichting bij beslisschema CIN-plicht	33

# Organisaties en afkortingen

## Organisaties

Brandweer Rotterdam-Rijnmond	Overheidsbrandweer, onderdeel van de VRR. Bij GB worden de overheidstaken voor de gebieden Botlek, Europoort, Maasvlakte, Vondelingenplaat en Waalhaven uitgevoerd
CP-Deltalinqs	Centrale Post van Deltalinqs
DCMR	DCMR Milieudienst Rijnmond, uitvoerder van Wet milieubeheer. Taken voor de gemeenten en Provincie Zuid-Holland in het Rijnmondgebied
Deltalinqs	Deltalinqs behartigt de gezamenlijke belangen van de logistieke en industriële bedrijven in het Rotterdamse haven- en industriegebied
GB	Een publiek-private organisatie die in het Rotterdamse haven- en industriegebied de repressieve brandweezorg verleent en op contractbasis voor bedrijven als bedrijfsbrandweer optreedt
GHOR	Geneeskundige HulpverleningsOrganisatie in de Regio, onderdeel van de VRR
GMK	Gemeenschappelijke Meldkamer Rotterdam-Rijnmond. Deze bestaat uit: <ul style="list-style-type: none"><li>- Meldkamer Ambulancezorg (MKA)</li><li>- Meldkamer Brandweer (MKB)</li><li>- Meldkamer Politie (MKP)</li></ul>
HbR/DHMR	Havenbedrijf Rotterdam NV/Divisie Havenmeester. Het bevoegd gezag in de haven en hulpverleningsdienst.
HCC	Havencoördinatiecentrum van het Havenbedrijf Rotterdam NV/Divisie Havenmeester
ILT	Inspectie Leefomgeving en Transport
Inspectie SZW	Inspectie Sociale Zaken en Werkgelegenheid
IV	Industriële Veiligheid, een afdeling van de R&C
Politie	Regionale Eenheid Rotterdam. Binnen de eenheid is de Zeehavenpolitie belast met de opsporing, handhaving, hulpverlening en (grens)toezicht in het gehele Botlek-Europoort-Maasvlakte gebied en havengerelateerde bedrijven in het Rijnmondgebied
R&C	Risico & Crisisbeheersing van de VRR
RVCD	Regionale Verkeerscentrale Dordrecht van RWS
RWS-WNZ	Rijkswaterstaat West-Nederland Zuid. Bevoegd gezag voor de Waterwet en overige waterkwaliteitswetgeving voor rijkswateren en de daarmee in open verbinding staande havens
VRR	Veiligheidsregio Rotterdam-Rijnmond

## Afkortingen

Bevi	Besluit externe veiligheid inrichtingen
BMI	BrandMeldInstallatie
Bor	Besluit omgevingsrecht
BRZO '99	Besluit Risico's Zware Ongevallen 1999
CIBUA	Coöperatieve Industriële Brandweezorg Uitgesloten Aansprakelijkheid
CIN	Centraal Incidenten Nummer
GRIP	Gecoördineerde Regionale Incidentenbestrijdings Procedure
LMC	Landelijke MeldingsClassificaties in gebruik bij de Gemeenschappelijke Meldkamers
UN-nr = VN-nr	United Nations = Verenigde Naties = Stofidentificatienummer
Wabo	Wet algemene bepalingen omgevingsrecht
Wbb	Wet bodembescherming
Wm	Wet milieubeheer
Wtw	Waterwet

# 1 Inleiding

---

## **Doel van deze gedragslijn**

In deze gedragslijn vindt u informatie over de voorbereiding en uitvoering van meldprocedures voor voorzienbare bedrijfsactiviteiten (voorzienbare voorvallen) en ongewone voorvallen door bedrijven in het Rijnmondgebied. Het is belangrijk dat bedrijven alle voorvallen melden. Alleen dan kan de overheid hier goed op reageren.

Voorvallen waarvan de overheid op de hoogte moet worden gesteld, zijn voorvallen met (mogelijk) gevaar, (mogelijke) overlast buiten de inrichting of (mogelijke) milieu-gevolgen binnen en/of buiten de inrichting. Ook alle overige voorvallen waarvoor het bedrijf de eigen noodplanorganisatie opstart om de gevolgen te beheersen, moeten worden gemeld.

## **Ongewoon voorval**

Wat is nu precies een ongewoon voorval?

Elke gebeurtenis in een inrichting, ongeacht de oorzaak van die gebeurtenis, die afwijkt van de normale bedrijfsactiviteiten en waardoor nadelige gevolgen voor het milieu ontstaan of dreigen te ontstaan. De reikwijdte loopt van kleine incidenten zoals lichte bedrijfsstoringen met verwaarloosbare gevolgen tot omvangrijke rampen.

- Bedrijven moeten een ongewoon voorval zo snel mogelijk melden. De melding moet voldoende informatie bevatten om de risico's op het bedrijfsterrein en voor de omgeving te kunnen inschatten. De operationele diensten gebruiken deze informatie bij het betreden van het terrein. De meldkamer van de DCMR heeft de informatie nodig om burgers en bedrijven goed te informeren.
- Het niet melden van een ongewoon voorval is altijd een overtreding van een wetsartikel en/of een wettelijk voorschrift uit de omgevingsvergunning. Afhankelijk van de ernst kan het bevoegd gezag bestuursrechtelijke maatregelen toepassen. De politie kan in opdracht van het Openbaar Ministerie een strafrechtelijk onderzoek starten.
- Deze gedragslijn is gebaseerd op de voorschriften uit de Wet milieubeheer, de Waterwet en de Wet algemene bepalingen omgevingsrecht. Naast de uitleg van het formele meldsysteem bevat deze gedragslijn extra materiaal uit de praktijk. Dit kan de bedrijven helpen zich voor te bereiden op het doen van meldingen.
- In bijlage 1 van deze richtlijn vindt u een schematisch overzicht voor het melden van ongewone voorvallen en voorzienbare bedrijfsactiviteiten.

De meldverplichting van alle ongewone voorvallen is een grote belasting voor bedrijven en overheid. Dankzij een wijziging van artikel 17.2 van de Wet milieubeheer kunnen het bevoegd gezag en bedrijven maatwerkafspraken maken. De hoofdregel blijft dat ongewone voorvallen zo snel mogelijk gemeld moeten worden.

### **CIN-meldingen**

Een deel van de bedrijven in de regio melden ongewone voorvallen bij het Centraal Incidenten Nummer (CIN). Meldingen via dit nummer komen direct en tegelijkertijd binnen bij alle operationele diensten in de regio die mogelijk direct moeten handelen. De CIN-plicht geldt voor bedrijven die grote hoeveelheden chemicaliën of brandbare stoffen in huis mogen hebben, zoals chemische- of petrochemische fabrieken en opslagbedrijven. Ook installaties die bij incidenten een bijzondere inzet van overheidsdiensten kunnen vragen, zoals scheepswerven, moeten meldingen bij het CIN doen.

Het BRZO'99 verplicht bedrijven om de autoriteit die verantwoordelijk is voor het in werking laten treden van het externe noodplan bij een ongeval snel in te lichten.

De CIN-melding dekt ook die verplichting. Bedrijven die geen CIN-plicht opgelegd hebben gekregen, kunnen wel een verzoek indienen om van de CIN-regeling gebruik te maken. In bijlage 4 vindt u het Beslisschema CIN-plicht.

Ook voorzienbare bedrijfsactiviteiten als (onderhoud)stops kunnen risico's met zich meebrengen. Daarom is in omgevingsvergunningen de verplichting opgenomen deze vooraf te melden. Voorzienbare bedrijfsactiviteiten vallen onder artikel 5.7 lid 1f van het Besluit omgevingsrecht (Bor).

Incidenten die plaatsvinden op de openbare weg moet men doorgeven via het alarmnummer 112.

### **Belangrijkste wijzigingen met ingang van april 2013**

Deze brochure geldt voor alle bedrijven in het Rijnmondgebied en maakt onderscheid in CIN-plichtige bedrijven en niet CIN-plichtige bedrijven.

De belangrijkste wijzigingen ten opzichte van de vorige gedragslijn zijn:

- wijziging van artikel 17.2 van de Wet milieubeheer. Hierdoor is het mogelijk om op verzoek van een bedrijf maatwerkvoorschriften in de omgevingsvergunning op te nemen. Het gaat dan om het melden van ongewone voorvallen waarvan de nadelige gevolgen voor het milieu niet-significant zijn. Dit maatwerk is ook mogelijk bij een watervergunning;



- wijziging in het beslisschema CIN-plicht;
- toevoeging van meldcategorie G4 om aan te sluiten bij de LMC en de toevoeging van de categorie B2 in het CIN-formulier;
- verplichting meldingen met gevaar BINNEN de inrichting als G-melding door te geven;
- wijziging van het Wm-meldingvoorschrift voor het doen van een CIN-melding. Een CIN-plichtig voorval moet zo snel mogelijk, bij voorkeur binnen 15 minuten, worden gemeld bij het bevoegd gezag.

### **Belangrijkste wijzigingen met ingang van januari 2014**

De belangrijkste wijzigingen ten opzichte van de vorige gedragslijn zijn:

- de definitie van een CIN G-melding is veranderd in 'Gevaar/verzoek om assistentie hulpdienst', waarbij geldt:
  - G1, G2 en G3 voor gevaar buiten de inrichting;
  - G4 voor gevaar binnen de inrichting;
- milieugevolgen melden zowel binnen als buiten de inrichting;
- toevoegen van een disclaimer;
- de terminologie in deze gedragslijn is in overeenstemming gebracht met de (nieuwe) standaard voorschriften van de milieuvergunning.

### **Terminologie**

Van enkele termen in deze gedragslijn is de betekenis wat minder eenvoudig te begrijpen. We gebruiken deze termen omdat ze ook in wetteksten en vergunningen worden gebruikt. Zo blijft een link bestaan naar deze formele documenten en minimaliseren we de kans op misinterpretatie.

## 2 NIET CIN-plichtige bedrijven

### Welke voorvallen, wanneer melden?

---

Dit hoofdstuk is voor alle bedrijven die volgens het “Beslisschema CIN-plicht” uit bijlage 4 geen CIN-plicht hebben. De (eventuele) milieu- of watervergunning van deze bedrijven bevat alleen algemene meldingsvoorschriften, die verwijzen naar het bedrijfsmeldingsnummer van de DCMR en/of Rijkswaterstaat (RWS).

Hieronder staan de procedures beschreven voor het melden van bepaalde voorvallen.

#### 2.1 Soorten voorvallen

Op grond van de wet moet een bedrijf het volgende melden:

- 1 voorzienbare bedrijfsactiviteiten, artikel 5.7 lid 1f van het Bor. De plicht tot melden is dan bij bedrijven in de omgevingsvergunning voorgeschreven;
- 2 onvoorziene operationele afwijkingen, bedrijfsstoringen en andere onvoorziene gebeurtenissen, hoofdstuk 17 Wm (ongewoon voorval).

#### Gevolgen van voorvallen

Voorvallen bij bedrijven kunnen ook buiten de inrichting (dus buiten de geografische begrenzing van het terrein) gevolgen hebben. Bijvoorbeeld voor de veiligheid van omwonenden en voor het milieu. Melden moet, zodat hulpdiensten kunnen worden ingezet maar ook omdat het de taak van de overheid is de bevolking te informeren.

#### 2.2 Melden van voorvallen

Bedrijven moeten beide soorten voorvallen als genoemd in paragraaf 2.1 melden aan het bevoegd gezag. De wettelijke basis hiervoor is te vinden in artikel 5.7 lid 1f van het Bor en in hoofdstuk 17 Wm. In veel Wabo-vergunningen staat een uitwerking voor het melden van voorvallen. Afhankelijk van het soort voorval en de gevolgen, moet het bedrijf het voorval volgens een bepaalde procedure melden. In watervergunningen is opgenomen dat bedrijven de maatregelen die zij na een voorval treffen, moeten melden aan de waterbeheerder.

Brand of broei moet ingevolge de Brandbeveiligingsverordening ook altijd gemeld worden aan de brandweer via 112.

De Havenbeheersverordening verplicht bedrijven ook om direct een waterverontreiniging te melden aan het Havencoördinatiecentrum (HCC).

Meld alle spoedeisende incidenten en branden direct bij het alarmnummer 112.

Meld ongewone voorvallen zo snel mogelijk aan de DCMR, via tel . 010 – 246 86 86.

Meld voorzienbare bedrijfsactiviteiten voor aanvang van de activiteit.

Tijdens een voorzienbare bedrijfsactiviteit kan ook iets gebeuren dat niet voorzien was en niet beschreven stond in het plan van aanpak. Een voorzienbare bedrijfsactiviteit wordt dan een onvoorziene gebeurtenis (ongewoon voorval).

Meld waterverontreinigingen of te water geraakte voorwerpen direct aan de havenmeester via tel. 010 - 252 1000 (Havencoördinatiecentrum, onder andere voor veiligheidsmaatregelen en beperken van de gevolgen)

en

Meld alle voorvallen met milieugevolgen op gebied van oppervlaktewater en waterbodem zo snel mogelijk aan RWS, uiterlijk binnen 1 uur (zie toelichting onder 3.2):

- tijdens kantooruren via tel. 06 – 51 38 63 42 en eventueel (op verzoek) via fax 010 - 402 70 81;
- buiten kantooruren via tel. 088 – 797 08 00 (Regionale Verkeerscentrale Dordrecht).

Meld alle voorzienbare bedrijfsactiviteiten met (mogelijk) milieugevolgen buiten de inrichting op gebied van water, vooraf aan RWS: via fax 010 – 402 70 81

## 3 Toelichting op alle meldingsprocedures, anders dan CIN

### 3.1 Bedrijfsmelding aan de DCMR

Een melding aan de DCMR via tel. 010 – 246 86 86 wordt direct aangenomen door een medewerker van de meldkamer. Het is belangrijk dat de informatie volledig is. Tijdens het gesprek geeft het bedrijf de eigen gegevens en een beschrijving van het voorval. De meldkamer vraagt door tot de voorgenomen activiteit of het ongewone voorval duidelijk is.

Er is bijzondere aandacht voor de aanleiding, de achterliggende oorzaken (voorgenomen of ongepland) en de mogelijke gevolgen. Wat wordt er zoal gevraagd:

#### *Gegevens*

- naam en telefoonnummer melder, naam bedrijf en betrokken bedrijfs onderdeel of installatie;
- wat is er gebeurd of gaat er gebeuren, wanneer en hoe lang;
- exacte locatie binnen het bedrijf.

#### *Verdieping*

- oorzaken of aanleiding van het voorval;
- betrokken of vrijgekomen hoeveelheden van stoffen;
- mogelijke slachtoffers of vermiste personen;
- gevolgen (voor veiligheid en omgeving);
- relatie met andere bedrijfsonderdelen;
- onzekerheden die er nog zijn;
- maatregelen die zijn of worden genomen.

#### *Voorbeelden van meldingen*

Overlast of mogelijke overlast buiten de inrichting:

- starten en stoppen van installaties, waarbij beïnvloeding van de omgeving te verwachten is;
- mogelijke stank-, lawaai-, licht- of stofaspecten bij het openen, spoelen of testen van apparatuur;
- brandweeroefeningen met rook en/of vuur;
- testen van akoestische alarmsystemen (niet de maandelijkse test op maandag 12 uur);
- schoonmaken van fabrieks onderdelen of opslag;
- ontluchten, ontgassen of ventileren;
- defecten aan veiligheidsvoorzieningen, zoals brandblussystemen.

Milieugevolgen of mogelijke milieugevolgen binnen en/of buiten de inrichting:

- doorgraven tankdijken;
- uit bedrijf nemen van voorgeschreven reinigings- of meetapparatuur.

De meldkamer maakt zo nodig afspraken met het bedrijf over het melden van verdere ontwikkelingen van het voorval. De meldkamer kan een eigen medewerker sturen om de melding te onderzoeken, of medewerkers van een ander toezichtbureau inschakelen. De toezichthouder van het bedrijf toetst de resultaten van dit onderzoek aan de voorschriften in de milieuvergunning.

### **Maatwerkvoorschriften**

Sommige ongewone voorvallen die vallen onder hoofdstuk 17 Wm hebben geen significante gevolgen buiten de inrichting. Een bedrijf kan een aanvraag indienen om deze voorvallen niet meer direct aan het bevoegd gezag te hoeven melden. Het bedrijf krijgt dan maatwerkvoorschriften in de vergunning. In de 'Handreiking maatwerk ongewone voorvallen artikel 17.2 Wm' staat hierover meer informatie.

**NB:** Met het van kracht worden van de Waterwet op 22 december 2009, is de water-beheerder geen bevoegd gezag meer voor indirecte lozingen. Lozingen op rioolstelsels, zowel vuilwaterriolen als hemelwaterstelsels, vallen uitsluitend onder de Wm met bijbehorend bevoegd gezag. Alle ongewone voorvallen met gevolgen voor deze rioolstelsels moeten bedrijven melden aan de meldkamer van de DCMR.

## **3.2 Melding aan Rijkswaterstaat (RWS)**

### **Gevolgen van een ongewoon voorval voor het oppervlaktewater**

Een ongewoon voorval hoeft niet altijd te leiden tot een lozing. In veel gevallen zijn er fysieke voorzieningen beschikbaar die juist zijn aangebracht om de gevolgen van onvoorziene voorvallen (incidenten) te voorkomen of te beperken. Denk bijvoorbeeld aan vloestofdichte vloeren, blokafsluiters van riolering(gedeelten) en opvangtanks. Ook organisatorisch zijn er vaak nog maatregelen te treffen die de gevolgen van een voorval uiteindelijk teniet doen, bijvoorbeeld een riolering met een vacuümwagen leegzuigen, een leidingstelsel omzetten en extra ruimte creëren in een spilltank.

Er moet onmiddellijk gemeld worden als er geen maatregelen of voorzieningen aanwezig zijn of getroffen kunnen worden, of als de laatst beschikbare maatregel niet of onvoldoende werkt om de lozing te voorkomen. Ook zijn er situaties denkbaar waarbij een dreiging zo reëel is dat een lozing niet uitgesloten kan worden. Een voorbeeld hiervan is een morsing tijdens forse regenval op een terrein dat afloopt naar het hemelwaterriool terwijl er geen blokafsluiter aanwezig is. Een ander voorbeeld is een toename van het chemisch zuurstofverbruik (CZV) of een andere parameter in het effluent van een zuivering als gevolg van een voorval waarbij de lozingsgrens snel zal worden overschreden.

### **Melden**

Als de lozing niet plaatsvindt of er geen reële dreiging voor een lozing is, spreken we van niet-significante gevolgen voor het watermilieu (let op: er kunnen wel andere gevolgen zijn zoals stankemissie of luchtverontreiniging). Een melding aan RWS is dan niet nodig maar registratie door het bedrijf is wel noodzakelijk.

Alle overige voorvallen moet het bedrijf onmiddellijk na de constatering melden, uiterlijk binnen 1 uur. De melding wordt direct behandeld door een medewerker van RWS. Binnen kantoor tijd neemt een medewerker van de afdeling Handhaving zelf de melding aan (bij CIN-meldingen luistert RWS mee). Buiten kantoor tijd wordt de melding aangenomen door een medewerker van de Verkeerspost Dordrecht (RVCD) die de melding aan de betreffende toezichthouder doorgeeft.

Tijdens de melding geeft het bedrijf de eigen gegevens en een beschrijving van het voorval. Er is bijzondere aandacht voor eventueel nog te treffen maatregelen. Een melding kan op verzoek per fax of e-mail bevestigd of aangevuld worden. Het is belangrijk dat de informatie volledig en traceerbaar is.

### **Vereiste gegevens bij melding:**

- naam en telefoonnummer melder, naam bedrijf en betrokken bedrijfs onderdeel of installatie;
- tijdstip van constatering lozing of vermoedelijke aanvang lozing als gevolg van een reële dreiging;
- betrokken oppervlaktewater;
- soort lozing (riolering of anders);
- locatie waar geloosd wordt (naam riolering of andere plaatsaanduiding);

- aard en hoeveelheid van de geloosde stoffen (of een verwachting daarvan);
- omschrijving van het veroorzakende voorval;
- omschrijving van de falende laatste maatregel (indien aanwezig);
- vermoedelijke duur van de lozing;
- getroffen maatregelen om de verdere gevolgen te beperken.

Over het melden van verdere ontwikkelingen worden afspraken gemaakt.

### **Onderzoek naar (de gevolgen van) het voorval**

RWS kan een eigen medewerker sturen om de melding verder te onderzoeken, of medewerkers van een ander handhavingsbureau inschakelen. Van bedrijven wordt verwacht dat zij het voorval en de gevolgen daarvan onderzoeken, evenals de te treffen maatregelen om een vergelijkbaar voorval in de toekomst te voorkomen. RWS kan vragen om een rapportage.

## **3.3 Melding aan HbR-HCC**

Indien stoffen of voorwerpen te water raken dient - in verband met de veiligheid en het eventuele belemmeren van de vaarweg - hiervan onmiddellijk melding te worden gedaan aan de havenmeester (Havenbeheersverordening Rotterdam 2010). Hierop zal de response-organisatie van de havenmeester zo snel mogelijk trachten om de gevolgen te beperken, bijvoorbeeld door indammen. Dit voorkomt onnodige schade aan het milieu en versterking van de continuïteit van de haven en het vergemakkelijkt de daarop volgende opruimwerkzaamheden.

## **3.4 Overige meldingen**

### **3.4.1 Melding aan andere overheidsinstanties**

Het is mogelijk dat voorvallen ook aan andere overheidsinstanties moeten worden gemeld.

Denk bijvoorbeeld aan:

<b>Stralingsmelding</b>	<b>Melding aan</b>
Dit valt onder de kernenergiewet. Het bevoegd gezag is niet de DCMR maar de Inspectie Leefomgeving en Transport	ILT - Crisismanagement tel. 088 – 489 00 00 (24 uur per dag)

Onderstaande voorvallen moet u melden aan de operationele diensten én aan onderstaande instanties:

<b>Soort voorval</b>	<b>Melding aan</b>
Persoonlijke ongevallen (doden of opname in ziekenhuis) of grote materiële schade	Inspectie SZW tel. 0800 – 5151
Voorvallen met CFK's en gevaarlijke stoffen	ILT tel. 088 – 489 00 00
Voorvallen met drukapparatuur of verticale bovengrondse opslagtanks	Een door de Minister van Sociale Zaken en Werkgelegenheid aangewezen keuringsinstelling (AKI)

Operationele diensten doen vaak een doormelding (wanneer dat voor afhandeling van het voorval van belang is). Het bedrijf blijft hiervoor echter zelf verantwoordelijk.

### **3.4.2 Melding aan buurbedrijven**

De omgevingsvergunning verplicht bedrijven om bij voorvallen met (mogelijk) gevaar voor buurbedrijven, deze bedrijven in te lichten. Deze verplichting is opgenomen omdat bij incidenten waarbij direct gevaar voor de burens ontstaat, ingrijpen en communicatie door en via de overheid bijna altijd te laat komt. Direct ingrijpen door het veroorzakende bedrijf is dan burenplicht. Meldingen aan buurbedrijven kunnen verlopen via de Deltalinqs Centraal Post. Buurbedrijven die niet op het mobilfoonnet van Deltalinqs zijn aangesloten moeten apart door het veroorzakende bedrijf op de hoogte te worden gesteld. Denk hierbij ook aan aannemers op en buiten het eigen terrein, wegwerkers, etc.

Om tijdens een alarmering goed en snel met de buurbedrijven te kunnen communiceren, is het belangrijk deze communicatie goed voor te bereiden. Bedrijven waarmee een uitvalsroute of landtong gedeeld wordt, verdienen bijzondere aandacht (de blokkade van een doodlopende toevoerweg kan ook bij een klein incident al grote gevolgen hebben). Extra aandacht verdienen ook niet-chemische bedrijven die gevestigd zijn naast chemische bedrijven. Bedrijven kunnen het ontbreken van kennis tegengaan door basisinformatie over de belangrijkste stoffen en scenario's uit te wisselen. Na een alarmering moet ook de vervolggcommunicatie over afhandeling van het incident en eventuele consequenties voor de burens georganiseerd worden.



## 4 CIN-plichtige bedrijven

### Welke voorvallen, wanneer melden?

---

Dit hoofdstuk beschrijft de procedures voor het melden van voorvallen door CIN-plichtige bedrijven (zie het beslisschema in bijlage 4). De milieuvergunning van deze bedrijven bevat specifieke meldingsvoorschriften.

#### 4.1 Soorten voorvallen

Op grond van de wet moet een bedrijf het volgende melden:

- 1 voorzienbare bedrijfsactiviteiten, artikel 5.7 lid 1f van het Bor. De plicht tot melden is dan bij bedrijven in de omgevingsvergunning voorgeschreven;
- 2 onvoorziene operationele afwijkingen, bedrijfsstoringen en andere onvoorziene gebeurtenissen, hoofdstuk 17 Wm (ongewoon voorval).

##### *Gevolgen van voorvallen*

Voorvallen bij bedrijven kunnen ook buiten de inrichting (dus buiten de geografische begrenzing van het terrein) gevolgen hebben. Bijvoorbeeld voor de veiligheid van omwonenden en voor het milieu. Melden moet, zodat hulpdiensten kunnen worden ingezet maar ook omdat het de taak van de overheid is de bevolking te informeren.

#### 4.2 Melden van voorvallen

Bedrijven moeten beide soorten voorvallen als genoemd in paragraaf 4.1 melden aan het bevoegd gezag. De wettelijke basis hiervoor is te vinden in artikel 5.7 lid 1f van het Bor en in hoofdstuk 17 Wm. In veel Wabo-vergunningen staat een uitwerking voor het melden van voorvallen. Afhankelijk van het soort voorval en de gevolgen, moet het bedrijf het voorval volgens een bepaalde procedure melden. In watervergunningen is opgenomen dat bedrijven de maatregelen die zij na een voorval treffen, moeten melden aan de waterbeheerder.

Het melden van voorvallen kan als volgt:

- 1 via het CIN aan politie, brandweer, Havenbedrijf Rotterdam, RWS en de DCMR;
- 2 via het bedrijfsmeldingnummer aan de DCMR.

RWS stelt voorvallen die via het CIN worden gemeld gelijk aan voorvallen die aan RWS zijn gemeld.

Sommige ongewone voorvallen die vallen onder hoofdstuk 17 Wm hebben geen significante gevolgen buiten de inrichting. Een bedrijf kan een aanvraag indienen om deze voorvallen niet meer direct aan het bevoegd gezag te hoeven melden. Het bedrijf ontvangt dan maatwerkvoorschriften in de vergunning. In de 'Handreiking maatwerk ongewone voorvallen artikel 17.2 Wm' staat hierover meer informatie.

#### 4.2.1 CIN-melding

Een CIN-melding geldt voor de DCMR als een melding aan het bevoegd gezag.

Wat een CIN-plichtig bedrijf via het CIN moet melden:

- alle voorvallen die leiden of kunnen leiden tot:
  - gevaar binnen en/of buiten de inrichting;
  - grotere overlast buiten de inrichting;
  - grotere milieugevolgen binnen en/of buiten de inrichting.
- alle branden en explosies

Een CIN-melding wordt gedaan bij brand en bij een reeds ontstane operationele afwijking met mogelijk gevaar, grotere overlast buiten de grens van de inrichting of grotere milieugevolgen (binnen/buiten).

Voorbeelden:

- brand;
- explosie;
- gasontsnapping;
- ernstig rokende schoorsteen door uitval/procesontregeling;
- sterk verhoogde fakkels door uitval/procesontregeling;
- ernstig lawaai door afblazen van stoom, lucht etc.;
- waterverontreiniging door lekkage of morsing;
- acute bodem- of oppervlakteverontreiniging door lekkage of morsing;
- alle voorvallen waarbij de bedrijfsnoodplanorganisatie wordt ingezet om gevaar, schade of ernstige hinder te beperken.

Melden via het CIN: zo snel mogelijk, bij voorkeur binnen 15 minuten, via tel. 010 – 411 88 88

## 4.2.2 Bedrijfsmelding

Wat een CIN-plichtig bedrijf via het bedrijfsmeldingnummer aan de DCMR moet melden:

- alle ongewone voorvallen die niet via het CIN zijn gemeld en die (kunnen) leiden tot (mogelijk) kleinere/beperkte overlast buiten de inrichting of (mogelijk) kleinere milieugevolgen binnen en/of buiten de inrichting;
- alle voorzienbare bedrijfsactiviteiten met (mogelijk) overlast buiten de inrichting;
- alle voorzienbare bedrijfsactiviteiten met (mogelijk) milieugevolgen binnen en/of buiten de inrichting.

Melden via bedrijfsmeldingnummer aan de DCMR via tel. 010 – 246 86 86

- ongewone voorvallen: zo snel mogelijk, bij voorkeur binnen 15 minuten, uiterlijk binnen 1 uur;
- voorzienbare bedrijfsactiviteiten: voor aanvang van de activiteit.

Tijdens een voorgenomen activiteit kan zich iets voordoen dat niet voorzien was en niet beschreven stond in het plan van aanpak. Afhankelijk van de ernst moet het bedrijf dit als een bedrijfsmelding of CIN-melding doorgeven aan het bevoegd gezag.

Wat een CIN-plichtig bedrijf moet melden aan RWS:

- alle voorzienbare bedrijfsactiviteiten met (mogelijk) milieugevolgen buiten de inrichting op het gebied van water. Vooraf via fax 010 – 402 70 81;
- alle voorvallen met milieugevolgen op gebied van oppervlaktewater en waterbodembodem.

Melden aan RWS: zo snel mogelijk, uiterlijk binnen 1 uur (zie toelichting onder 3.2)

- overdag via tel. 06 – 51 38 63 42 en eventueel (op verzoek) via fax 010 - 402 70 81;
- buiten kantooruren via tel. 088 – 797 08 00 (Regionale Verkeerscentrale Dordrecht).

Voorbeelden van dit soort voorvallen zijn:

- druppellekkage via koeler;
- snel afnemende prestatie van de zuivering.

## 5 Toelichting op de procedure van een CIN-melding

---

### 5.1 Melding via het CIN

De melding via het CIN op tel. 010 – 411 88 88 komt via een speciale telefoonschakeling (bijna) gelijktijdig binnen op de meldkamers van politie, brandweer (inclusief ambulancezorg), Havenbedrijf Rotterdam NV, RWS en de DCMR. Zo kunnen deze operationele diensten snel de randvoorwaarden en noodzaak voor eigen optreden en veiligheidsrisico's (voor de omgeving) inschatten. De CIN-melding is er primair ter alarmering van de overheidsdiensten; er wordt niet te diep op oorzaken ingegaan.

Men vraagt wel een inschatting van de soort en ernst van de gevolgen. Dit is nodig om de juiste meldcategorie te kiezen.

De politie leidt het meldingsgesprek. Het gesprek begint nadat de meldkamer-medewerker de overige diensten de gelegenheid heeft gegeven bij het gesprek in te schakelen. Tijdens deze wachttijd (enkele seconden) is er geen communicatie. Als de politie om welke reden dan ook het woord niet kan voeren, zal de DCMR deze taak op zich nemen.

De opbouw van het gesprek is vastgelegd in het meldformulier, dat als basis wordt gebruikt. Op deze manier is het zeker dat de minimaal benodigde informatie goed overkomt in een zo kort mogelijk gesprek. Eerst komen de primaire gegevens die een eerste alarmering binnen de operationele diensten mogelijk maken aan bod. Daarna volgt de verdieping, eerst door de melder, daarna via vragen van de operationele diensten.

### 5.2 Aanvullende meldingen

Vaak is tijdens de eerste melding onvoldoende bekend over bijvoorbeeld de toedracht of de gevaaraspecten van het voorval. Dan kan in een tweede gesprek aanvullende informatie gegeven worden. Dit gesprek wordt zo'n 15 minuten na het eerste gesprek op de CIN-lijn verwacht, of zo snel als aanvullende informatie beschikbaar is (escalatie, inschatting van gevaar of noodzaak tot externe opschaling). Als tijdens het eerste gesprek het incident al onder controle is, of voldoende duidelijkheid gegeven kan worden over de consequenties, is er geen tweede gesprek nodig.

Nadere informatie na de aanvullende melding over het verloop van het incident of de afhandeling ervan gebeurt bilateraal tussen bedrijf en betrokken diensten.

Dit gaat telefonisch of via operationele diensten die voor onderzoek of assistentie ter plaatse komen. Deze vervolgmeldingen of de afmelding van het incident gaan nooit via de CIN-lijn.

### 5.3 Naamgegevens

De melding wordt gedaan namens het bedrijf waar het incident plaatsvindt. Adresgegevens zijn die van de poort waarlangs eventueel aanrijden moet plaatsvinden. De operationele diensten rijden aan via deze poort tenzij het bedrijf aangeeft dat om veiligheidsredenen via een andere route aangereden moet worden. Bedrijven die gelegen zijn aan een openbare haven kunnen ook een steiger vermelden waarover varende hulpdiensten het incident kunnen benaderen.

Als de melding wordt gedaan via een portier of centraalpost op een bedrijvenverzamelterrein, gebruikt de melder de naam van het bedrijf waar het incident optreedt en niet die van het eigen bedrijf. Als de melding wordt gedaan vanaf een centraal punt binnen een onderneming met meerdere vestigingen, dan wordt bij de melding de naam en de adresgegevens van de betreffende vestiging gebruikt.

Aanbevolen wordt om het toegewezen CIN-nummer, de naam en adresgegevens en het eventuele havennummer op de voorraad meldformulieren aan te brengen om tijdverlies tijdens de melding te voorkomen.

### 5.4 Meldcategorie: B, G of Z en indexcijfer

Voorval	CIN-categorie
Brand, broei of explosie <sup>1</sup>	B1, B2
Alle voorvallen met (mogelijk) gevaar/verzoek om assistentie hulpdienst	G1, G2, G3, G4
Alle voorvallen zonder gevaar met (mogelijk) grotere overlast buiten de inrichting en/of grotere milieugevolgen (binnen/buiten) <sup>2</sup>	Z1, Z2, Z3, Z4

De index achter de indelingsletter helpt de gevolgen van een voorval te karakteriseren.

<sup>1</sup> In vrijwel alle relevante omgevingsvergunningen is inmiddels opgenomen dat alle branden onmiddellijk via het CIN moeten worden gemeld; dus ook branden die niet als ongewoon voorval worden beschouwd.

<sup>2</sup> Voorvallen met kleinere/bepaalde overlast buiten de inrichting en/of kleinere milieugevolgen melden als bedrijfsmelding zie 4.2.2.

- **Branden:**

<b>B1</b>	brand/broei/explosie <b>met</b> verzoek om assistentie brandweer
<b>B2</b>	brand/broei <b>zonder</b> verzoek om assistentie brandweer

- **Voorvallen met (mogelijk) gevaar/verzoek om assistentie hulpdienst:**

<b>Buiten de inrichting</b>	
<b>G1</b>	verspreiding van stoffen (gas, vloeistofnevel, vaste deeltjes) door de <b>lucht</b>
<b>G2</b>	verspreiding van stoffen op of in het <b>oppervlaktewater</b>
<b>G3</b>	verspreiding van stoffen over het <b>land</b>
<b>Binnen de inrichting</b>	
<b>G4</b>	gevaarlijke gevolgen <b>binnen</b> de inrichting of overige (potentieel) gevaarlijke gevolgen <b>met assistentie brandweer</b> (bijvoorbeeld plot-clearalarm fabrieksunit of dreigend omvallen schoorsteen)

- **Voorvallen zonder gevaar met (mogelijk) grotere overlast buiten de inrichting en/of grotere milieugevolgen (binnen/buiten):**

<b>Z1</b>	verspreiding van stoffen door de <b>lucht</b>
<b>Z2</b>	verspreiding van stoffen op of in het <b>oppervlaktewater</b>
<b>Z3</b>	verspreiding van stoffen over het <b>land</b>
<b>Z4</b>	<b>overige</b> overlastgevende situatie (bijvoorbeeld stroomstoring)

Aan de CIN-meldcategorie en het indexcijfer zijn alarmeringsprocedures voor de operationele hulpverleningsdiensten gekoppeld. Bij gevaar en ernstige incidenten komen zij direct ter plaatse. Deze diensten kunnen naar aanleiding van een melding ook voor de zekerheid poolshoogte komen nemen.

Een klein aantal bedrijven beschikt over een door de overheid aangewezen bedrijfsbrandweer op het eigen terrein. Indien het gevaar van een brand of lekkage binnen maximaal 10 minuten na ontstaan door inzet van deze bedrijfsbrandweer absoluut voldoende te beheersen en weg te nemen is, kan het bedrijf volstaan met een CIN-B2 of CIN-Z melding. Alle andere bedrijven dienen in deze situaties een B1- of G4-melding te doen.

De indeling van voorvallen naar meldprotocollen is niet eenduidig; vaak is er een 'grijs gebied'. Door CIN-oefensessies en meldingstrainingen kunnen werknemers leren dit grijze gebied in te vullen. De praktijk wijst uit dat wat niet in algemene regels te vatten is, op deze wijze binnen het bedrijf goed hanteerbaar wordt.

Wanneer een bedrijf een melding aan een verkeerde instantie doet (bijvoorbeeld een DCMR-melding in plaats van een CIN-melding) kan het verzoek gedaan worden de melding alsnog via het juiste kanaal te doen. Binnen het betreffende incident heeft dit dan verder geen consequenties. De gouden regel bij twijfel over incident-meldingen is: melden via de CIN-lijn.

Bij twijfel over het melden van ongewone voorvallen: schaal de melding op!

## 5.5 Extra informatie

De hieronder genoemde extra gegevens kunnen bij een melding van belang zijn om een goed beeld van de situatie te schetsen. De lijst is niet volledig, maar kan goed als leidraad dienen. In een aantal gevallen wordt gevraagd naar een schatting van hoeveelheden of grootten. In deze gevallen is een getal uit de reeks 1-10-100-1000 vaak al genoeg om in de beginfase een goed beeld van het incident te krijgen.

Bij brand:

- betreft het loodsen, gebouwen, procesinstallaties, voertuigen of vaartuigen;
- zijn er chemicaliën aanwezig en wel/niet betrokken of in de gevarezone;
- is er na het blussen van de brand nog een lekkage of vloeistofplas.

Bij lekkage/morsing/gasontsnapping:

- vloeistofplas; plasmgrootte in m<sup>2</sup>/betrokken hoeveelheid in liters of m<sup>3</sup>;
- waterverontreiniging: betrokken hoeveelheid in liters of m<sup>3</sup>;

- lekkage:
  - \* zijn het druppels, is het een emmer vol of stroomt het eruit;
  - \* gat in leiding of vat, flens lek of gebroken leiding met diameter;
  - \* totaal falen van (proces)vat;
  - \* wat kan maximaal vrijkomen, wat is de systeeminhoud tussen blokkades, wat voor soort systeem;
  - \* plaats en hoogte van de lekkage (schoorsteen, vat, leiding);
  - \* systeemdruk.

Betrokken stoffen:

- gaat het om zuivere stof of is de gevaarlijkste component genoemd;
- concentratie stof in het vrijkomende mengsel;
- aanwezig in het vrijkomende mengsel of als reactieproduct na lekkage gevormd.

### **UN-nummer**

Ook ongevaarlijke stoffen kunnen betrokken zijn bij een incident (bij brand of bij lekkage in een voor het milieu gevaarlijke hoeveelheid). Het noemen van een UN-nummer is dus alleen van toepassing op geklasseerde stoffen of mengsels.

### **Omgevingseffecten**

Welke effecten zijn mogelijk buiten het incidentterrein:

- vloeistoflaag op water;
- stank;
- depositie van stoffen op (water)bodem of in oppervlaktewater;
- visueel effect (rook, nevel, vlam);
- giftige concentraties in lucht of in oppervlaktewater;
- geschatte mate van hinder/gevaar/milieugevolgen.

### **Metingen**

- zijn er metingen verricht en met welk resultaat;
- is er vaste detectieapparatuur die informatie biedt over concentraties of het betrokken gebied.



## 6 Bijzondere afspraken rond CIN-meldingen

### 6.1 Brandmeldingen en de Gezamenlijke Brandweer

Ook kleine brandjes zoals prullenbakbrandjes en smeulbrandjes moeten bij de brandweer worden gemeld. In Artikel 6 uit de Brandbeveiligingsverordening van gemeente Rotterdam (Gemeentebblad 2013-73) staat over het melden van brand en broei:

*“Ieder die brand of broei ontdekt of deze vermoedt, is verplicht dit onmiddellijk aan de brandweer te melden.”*

In dit artikel staat dat alle branden aan de brandweer moeten worden gemeld, maar niet hoe. Daarom is in vergunningen vastgelegd dat CIN-plichtige bedrijven dit doen via de CIN-lijn en de overige bedrijven via 112. Het doen van een CIN-melding kan worden gezien als een noodmelding voor alle hulpdiensten en vervangt de 112-melding.

Voor kleine brandjes waarbij een bedrijf geen assistentie van de brandweer nodig heeft, geldt sinds 1 januari 2010 een nieuwe CIN-meldcategorie: B2. Bedrijven voldoen zo wel aan de formele meldplicht, maar de brandweer komt niet met groot materieel ter plaatse. In de praktijk wordt alleen de officier van dienst van de brandweer ingelicht. Die bepaalt hoe de melding moet worden afgehandeld. In veel gevallen wordt de melding ter kennisgeving aangenomen en administratief afgehandeld. In een enkel geval besluit de officier van dienst om contact op te nemen met het bedrijf of ter plaatse een nacontrole uit te (laten) voeren met lage prioriteit.

Let op: Bedrijven die zijn verenigd in de Coöperatieve Industriële Brandweezorg (CIBUA) en beschikken over een drukknop voor het alarmeren van de Gezamenlijke Brandweer moeten een brand ook altijd melden via de CIN-lijn. Dat staat in artikel 6 van de Brandbeveiligingsverordening. Alleen het inroepen van hulp door het indrukken van de drukknop kan niet worden gezien als een formele melding. De GB wordt hierbij namelijk ingezet als bedrijfsbrandweer.

Het inroepen van hulp via het algemene noodnummer 112 is bij een CIN-incident niet gewenst en kan zelfs vertragend werken. Een CIN-melding komt namelijk direct binnen bij de Politiemeldkamer en heeft een hogere prioriteit dan een normale 112-melding. Een 112-melding gedaan met een mobiele telefoon zal zelfs eerst binnenkomen bij het KLPD in Driebergen waarna een doorschakeling moet worden gemaakt naar de GMK van Rotterdam-Rijnmond.

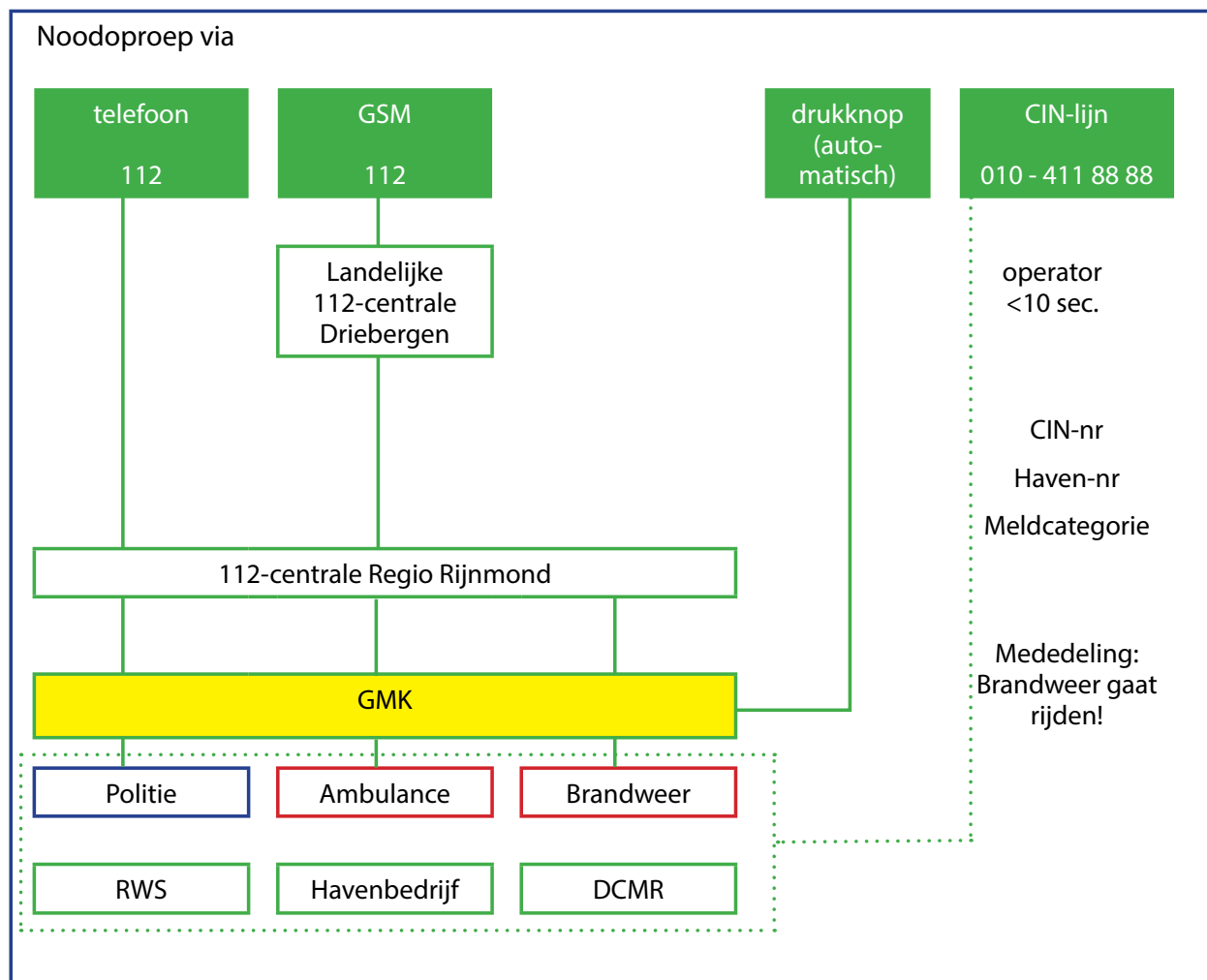

## 6.2 Bedrijfsverzamelterreinen

Op bedrijfsverzamelterreinen moeten bedrijven afspraken maken over de verdeling van de taken en verantwoordelijkheden rond incidentmeldingen onderling en aan overheidsdiensten. Denk bijvoorbeeld aan afspraken over nutsvoorzieningen die door installaties van derden worden voorzien of tijdelijke aannemersparken waar een CIN-plichtig bedrijf medegebruiker is.

Bij meldingen vanaf een centrale plaats moet steeds duidelijk zijn om welk terrein en om welk bedrijf het gaat. Verwarring over eigendomsgrenzen op het terrein of binnen installaties mag geen reden zijn om niet of te laat te melden. Het doen van een goede melding is een gezamenlijke verantwoordelijkheid, net als het waarschuwen van buurbedrijven.

Als er gesproken wordt van de terreingrens, dan bedoelen we de grens van de inrichting zoals beschreven in de vergunning. Een CIN-melding is dus al noodzakelijk als grotere overlast wordt ondervonden door een buurbedrijf op een bedrijven-verzamelterrein.

### **6.3 Oefeningen**

Bij een interne bedrijfsoefening is het niet toegestaan het CIN-nummer te gebruiken. Bedrijven kunnen via de Bedrijfsmeldingenlijn van de DCMR (010- 246 86 86) een afspraak maken om tijdens een oefening via een alternatief nummer een CIN-melding te simuleren.

### **6.4 Vaartuigen**

Vaartuigen die volgens de milieuvergunning bij de inrichting van een bedrijf horen, vallen ook onder de CIN-plicht. Ieder CIN-incident aan boord van zo'n vaartuig aan de kade of steiger van het bedrijf moet worden gemeld. Dat geldt ook voor boord-boord verladingen waarbij het bedrijf op enigerlei wijze betrokken is. Overige incidenten aan boord van vaartuigen of op het water moeten aan het HCC worden gemeld.

### **6.5 Oproepen ambulances**

Bij een CIN-melding wordt ook gevraagd of er gewonden/slachtoffers of vermisten zijn. De GMK gebruikt de CIN-informatie vervolgens om een ambulance te alarmeren. Als een slachtoffer zich op hoogte of in een installatie bevindt, kunnen direct ondersteunende eenheden zoals brandweer en politie meegestuurd worden.

Bij het melden van een incident door middel van een drukknop kan met de daarbij horende directe lijn ook al om een ambulance worden gevraagd. Als er bijvoorbeeld door een bedrijfsongeval alleen sprake is van een gewonde op het terrein, moet men het alarmnummer 112 gebruiken.

## **6.6 Inzetten bedrijfsnoodplanorganisatie**

Een CIN-melding moet ook volgen als een bedrijf een bedrijfsnoodplanorganisatie inzet om de gevolgen van een voorval te beheersen of beperken. Denk bijvoorbeeld aan de inzet van calamiteitenploegen of het gebruik van waterkanonnen of waterschermen.

## **6.7 Bommeldingen**

Bommeldingen en andere dreigingen die telefonisch bij het bedrijf binnenkomen, moeten worden gemeld aan 112 (vraag naar politie). Het uitvragen van de bommelder vergt kennis en kunde die in een bedrijfsinterne instructie beschikbaar moet zijn. Het evalueren van een melding vergt ook bijzondere kennis en kunde. Via een directe melding aan de politie via 112 kan die het snelst worden ingezet.

De politie maakt een inschatting van de ernst van de dreiging. In uitzonderlijke gevallen moet het bedrijf hierna maatregelen nemen die dusdanige gevolgen kunnen hebben dat alsnog een CIN-melding moet worden gedaan. Denk bijvoorbeeld aan het versneld uit gebruik nemen van een installatie met sterk verhoogde fakkels als gevolg.

# Bijlagen

---

Bijlage 1: Schema overzicht meldingen

Bijlage 2: Beslisschema: Wanneer welke CIN?

Bijlage 3: Meldformulier CIN-incident (2-zijdig)

Bijlage 4: Beslisschema CIN-plicht

Toelichting bij beslisschema CIN-plicht

## Bijlage 1: Schema overzicht meldingen

Gevolg van voorval	Voorzienbare bedrijfsactiviteit	Ongewoon voorval
Gevaar (CIN G1 t/m G4)	N.v.t. <sup>1</sup>	Melding z.s.m. aan CIN 010 - 411 88 88
Grotere overlast (CIN Z1 t/m Z4)	N.v.t. <sup>1</sup>	Melding z.s.m. aan CIN 010 - 411 88 88
Kleinere overlast	Melding vooraf aan DCMR 010 - 246 86 86	Melding z.s.m. aan DCMR 010 - 246 86 86
Grotere milieugevolgen (CIN Z1 t/m Z4)	N.v.t. <sup>1</sup>	Melding z.s.m. aan CIN 010 - 411 88 88
Kleinere milieugevolgen inclusief lozingen op rioolstelsels	Melding vooraf aan DCMR 010 - 246 86 86	Melding direct aan DCMR 010 - 246 86 86
(Significante) milieugevolgen water	Melding vooraf per fax aan RWS 010 - 402 70 81	Melding binnen 1 uur aan RWS - tijdens kantooruren <sup>2</sup> 06 - 51 38 63 42 - buiten kantooruren 088 - 797 08 00 (RVCD)  - op verzoek per fax 010 - 402 70 81
Stoffen of voorwerpen te water waardoor gevaar, schade of hinder kan ontstaan	N.v.t. <sup>1</sup>	Melding z.s.m. aan de Havenmeester 010 - 252 10 00 of VHF-11 / -19 (Havencoördinatiecentrum)

<sup>1</sup> Voorzienbare bedrijfsactiviteiten die kunnen leiden tot gevaar, grotere overlast buiten de inrichting of grotere milieugevolgen (binnen/buiten) worden niet toegestaan.

<sup>2</sup> Kantooruren: op werkdagen tussen 08.00 en 17.00 uur.

## Bijlage 2: Beslisschema: Wanneer welke CIN?

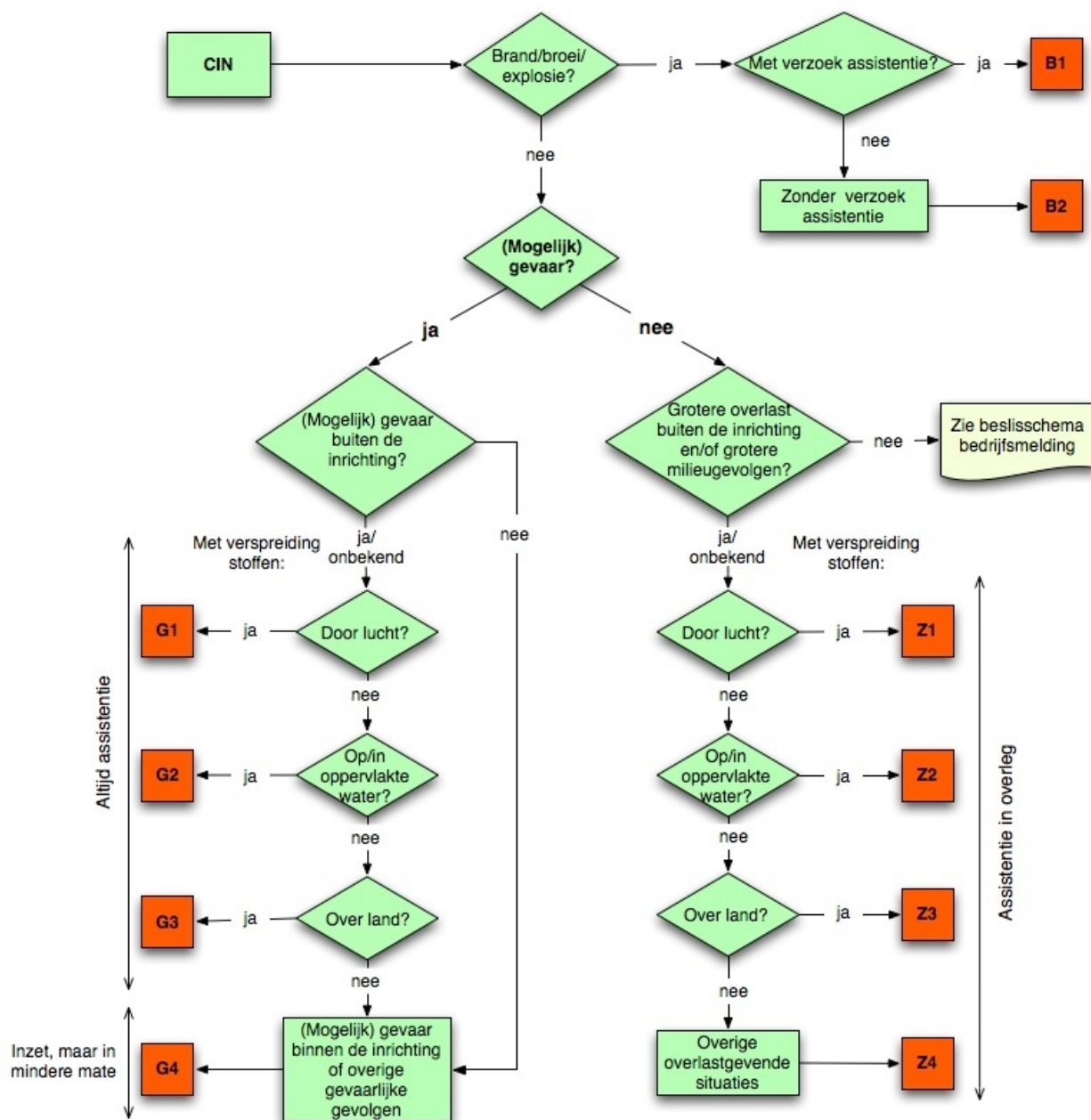

# Bijlage 3: Meldformulier CIN-incident (2-zijdig)

## Meldformulier CIN-Incident

Telefoonnummer CIN: (010) 411 8888

meldtijd 1	: .....
meldtijd 2	: .....
datum	: .....
ingevuld door	: .....

### EERSTE MELDING

CIN-nummer : **CIN** .....

Naam bedrijf : .....

Havennummer : ..... Adres: .....

▪ Brand:	
<input type="checkbox"/>	<b>B1</b> Brand/Broei/Explosie <b>met</b> verzoek om assistentie (overheids-)brandweer
<input type="checkbox"/>	<b>B2</b> Brand/Broei <b>zonder</b> verzoek om assistentie (overheids-)brandweer

▪ Incident met (mogelijk) <b>gevaar/verzoek om assistentie hulpdienst:</b>	
<b>Buiten de inrichting:</b>	
<input type="checkbox"/>	<b>G1</b> Verspreiding van stoffen door de <b>lucht</b> (gas, vloeistofnevel, vaste deeltjes)
<input type="checkbox"/>	<b>G2</b> Verspreiding van stoffen op of in het <b>oppervlaktewater</b>
<input type="checkbox"/>	<b>G3</b> Verspreiding van stoffen over het <b>land</b>
<b>Binnen de inrichting:</b>	
<input type="checkbox"/>	<b>G4</b> Gevaarlijke gevolgen <b>binnen</b> de inrichting of overige (potentieel) gevaarlijke gevolgen <b>met assistentie brandweer</b> (bijv. plot-clearalarm fabrieksunit of dreigend omvallen schoorsteen)

▪ Incident <b>zonder gevaar</b> met (mogelijk) grotere <b>overlast</b> buiten de inrichting en/of grotere <b>milieugevolgen</b> (binnen/buiten):	
<input type="checkbox"/>	<b>Z1</b> Verspreiding van stoffen door de <b>lucht</b>
<input type="checkbox"/>	<b>Z2</b> Verspreiding van stoffen op of in het <b>oppervlaktewater</b>
<input type="checkbox"/>	<b>Z3</b> Verspreiding van stoffen over het <b>land</b>
<input type="checkbox"/>	<b>Z4</b> <b>Overige</b> overlastgevendende situaties (bijv. stroomstoring)

Gewonden / slachtoffers:	
nee	niet bekend
ja aantal: . . .	aard letsel: . . . . .

### NADERE INFORMATIE

Tijdstip voorval : .....

Nadere plaatsaanduiding : .....

UN-nummer en stofnaam : .....

Geschatte vrijgekomen hoeveelheid : .....

Korte omschrijving voorval : .....

.....

.....

Naam en telefoonnummer melder : .....

**! LET OP ! BIJ GEVAAR ! Dient u buurbedrijven (en indien van toepassing Centraal Post-Deltalinqs) te informeren !**

**DCMR bepaalt bij de 1<sup>e</sup> melding de noodzaak van een VERVOLG MELDING (altijd via CIN lijn).  
Afmelden altijd via Bedrijfsmeldingslijn: 010 246 8686**

VERVOLG MELDING : .....

.....



.....

.....

### Procedure gebruik van het CIN-formulier

1. Een CIN-melding wordt gedaan bij brand en bij een reeds ontstane operationele afwijking met mogelijk gevaar, grotere overlast buiten de grens van de inrichting of grotere milieugevolgen (binnen/buiten).
2. Elke CIN-melding moet zo spoedig mogelijk, bij voorkeur binnen 15 minuten na het ontdekken, worden gedaan op het speciaal daarvoor bestemde telefoonnummer **(010 - 411 88 88)**. Bij geen gehoor of telefoonstoring dient dit voorval doorgemeld te worden aan de Politie Regio Rotterdam via 112.
3. In het kader van de Wet milieubeheer en de Brandbeveiligingsverordening dient elke brand gemeld te worden, ook als de brand reeds geblust is.
4. De melding dient te geschieden aan de hand van het CIN-formulier, dat ook wordt gehanteerd door de Politie, de Brandweer, de Havenmeester, de DCMR en Rijkswaterstaat; de vier laatst genoemde diensten luisteren gelijktijdig mee met de melding aan de politie.
5. De genoemde diensten bepalen hun primaire reacties en maatregelen voor de omgeving aan de hand van de gegevens uit de melding; deze gegevens moeten hier dan ook op gericht zijn. *Bij B of Z dient daarom door de melder te worden aangegeven of assistentie van de brandweer noodzakelijk is. Uiteraard bepaalt de brandweer zelf of zij eenheden ter plaatse stuurt.*
6. Aan het einde van het gesprek bepaalt de DCMR of een tweede melding noodzakelijk is (wederom binnen 15 minuten te ontvangen).
7. Door het gesprek te beperken tot de strikt noodzakelijk uit te wisselen informatie houden alle gesprekspartners het gesprek zo kort mogelijk.
8. Met de melding volgens dit formulier heeft het bedrijf voldaan aan de wettelijke verplichtingen, opgelegd in de Wet milieubeheer, de Brandbeveiligingsverordening en de Waterwet ten aanzien van het melden van een ongewoon voorval. In verband hiermee dient voor een zo volledig mogelijke en juiste invulling te worden zorg gedragen.  
**Bedrijven zijn hiermee niet ontheven van de eventuele wettelijke verplichting om andere overheden te informeren.**
9. Het is **NIET TOEGESTAAN** het Centraal Incidenten Nummer te gebruiken voor:
  - het afmelden van incidenten
  - het melden van oefeningen, (kan wel worden aangevraagd bij de DCMR op 010-246 8686)
  - het doorgeven van bommeldingen (Bommeldingen alleen via 112),
  - het melden van branden / incidenten buiten de bedrijfsgrens.

Voor uitgebreide informatie over dit onderwerp kunt u de gedragslijn "Melden van ongewone voorvallen in het Rijnmondgebied" raadplegen.

Te bestellen bij de DCMR Milieudienst Rijnmond: 010- 246 8415 of downloaden via

<http://www.dcmr.nl/nl/shared/publicaties/Gedragslijn-Melden-van-Ongewone-Voorvallen.html>

# Bijlage 4: Beslisschema CIN-Plicht

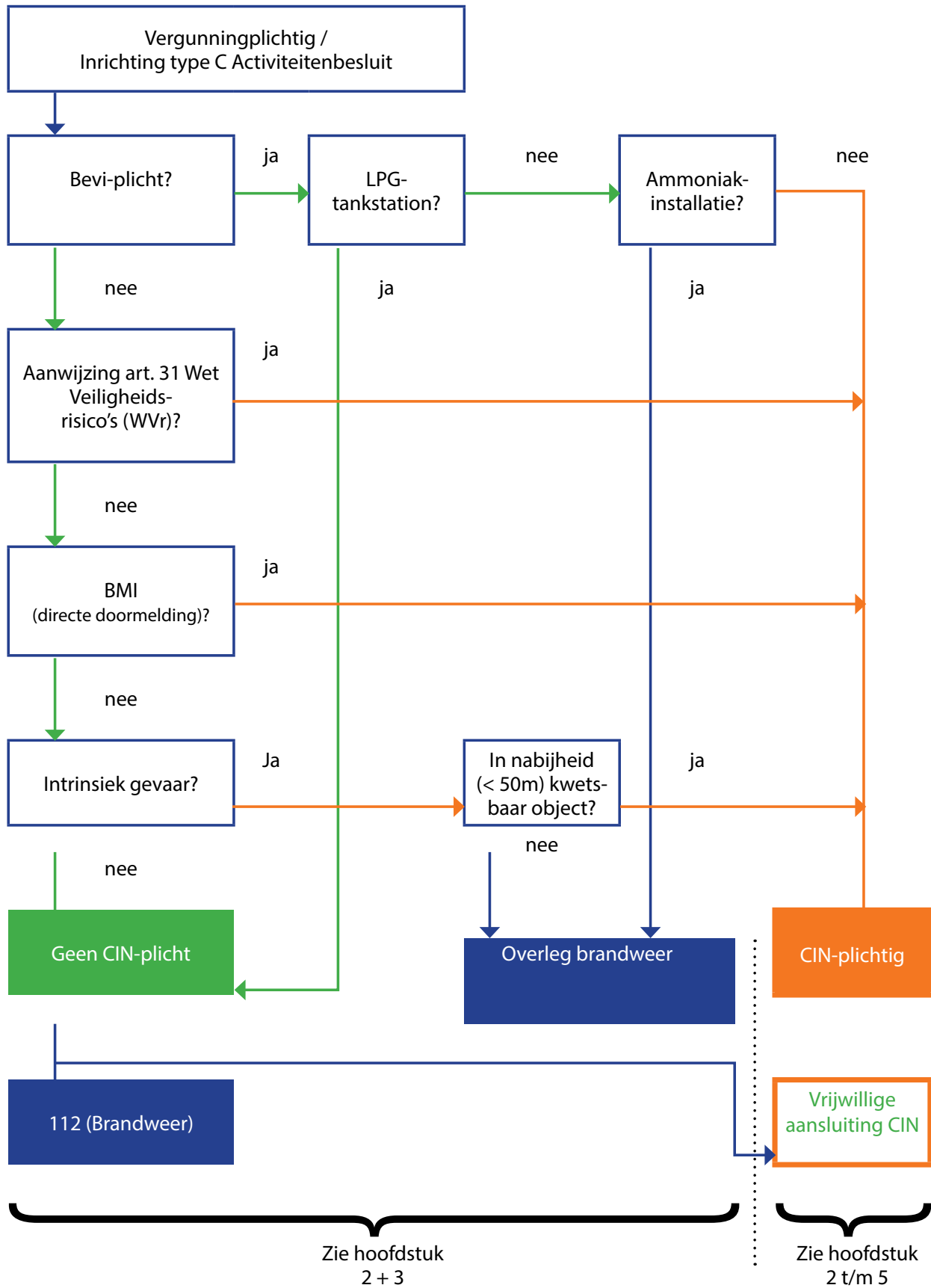

## **Toelichting bij beslisschema CIN-plicht voor bedrijven die onder de Wabo vallen**

Het bevoegd gezag Wm beslist in overleg met de brandweer of een bedrijf CIN-plichtig is.

### **Het stroomschema**

Het startpunt ligt links boven in het schema bij een bedrijf dat op basis van de Wabo vergunningplichtig is, of is aangemerkt als categorie C-bedrijf in het Activiteitenbesluit. Na het beantwoorden van de verschillende vragen (keuze ja/nee), komt u bij een van de eindstations terecht.

De uitkomst geeft verschillende mogelijkheden. Ontstaat er voor bedrijven direct een CIN-plicht dan zal deze verplichting onverkort in de vergunning worden opgenomen of via een apart besluit aan het bedrijf worden opgelegd. Bedrijven die beschikken over een brandmeldinstallatie (BMI) met een directe doormelding, moeten na het doen van een drukknopmelding altijd een CIN-melding doen om het bevoegd gezag in te lichten. Is er geen CIN-plicht, dan meldt men brand via het alarmnummer 112 en andere ongewone voorvallen via een bedrijfsmelding aan de DCMR.

Een bedrijf kan vragen om vrijwillige aansluiting bij het CIN. De vergunningverlener neemt hierover in overleg met de CIN-werkgroep een besluit.

### **Genoemde onderdelen in het beslisschema CIN-plicht**

#### ***Bevi (Besluit externe veiligheid inrichtingen)***

In artikel 2 van het besluit wordt aangegeven waarop dit besluit (Bevi) van toepassing is, zoals:

- BRZO-bedrijven;
- vervoersgebonden inrichtingen;
- aangewezen spoorwegemplacements;
- ammoniakkoelinstallaties (inhoud >1500 kg);
- opslag gevaarlijke stoffen (afval) > 10.000 kg;
- PGS 15;
- aangewezen categorieën, et cetera.

#### ***LPG-tankstation***

Tankstations waar LPG voor het wegverkeer wordt opgeslagen en verkocht, vallen niet onder de CIN-plicht. Deze bedrijven moeten in hun noodprocedure de melding aan de brandweer (112) opnemen.

### ***Ammoniak-installaties***

We bedoelen hier hoofdzakelijk ammoniak-koelinstallaties bij fruit- en groenten-distributeurs, maar ook andere ammoniak-installaties kunnen hieronder vallen. Afhankelijk van de bedrijfsvoering en de lokale omstandigheden moet er een keuze tot wel of geen CIN-plicht worden vastgelegd.

### ***Artikel 31 Wet op de Veiligheidsregio's***

De directeur van de Veiligheidsregio kan een inrichting die bij een brand of ongeval bijzonder gevaar voor de openbare veiligheid oplevert, verplichten een bedrijfs-brandweer te voeren. Tijdens de vergunningprocedure moet worden bepaald of een bedrijf moet worden aangewezen in het kader van artikel 31. Hiervoor vraagt de DCMR de brandweer om advies.

### ***Andere brandgevaarlijke situaties***

- **Intrinsiek gevaar voor stofexplosie**  
Hierbij worden inrichtingen bedoeld die een risico vormen tot stofexplosiegevaar, gebaseerd op NPR 7910-2: Gevarenzone-indeling met betrekking tot ontploffingsgevaar Deel 2: Stofontploffingsgevaar, gebaseerd op NEN-EN-IEC 60079-10-2:2009. Het betreft inrichtingen waar brandbare vaste stoffen kunnen vrijkomen of waar brandbare stoffen kunnen opwervelen, zoals bij graan-, meel- en suikerstof en steenkolengruis.  
De afstand van 50 meter wordt gemeten vanaf het explosieluik of het hart van de installatie tot aan de gevel van het kwetsbare object.
- **Broeigevoelig / Niet toegepaste procedure Beheersbaarheid van brand**  
Bij de aanwezigheid van broeigevoelige stoffen of in situaties waar de procedure beheersbaarheid niet is toegepast, leidt de aanwezigheid van kwetsbare objecten <50 m tot een CIN-plicht.
- **Broeigevoelig**  
Het betreft hier stoffen waarin warmteontwikkeling ontstaat door een inwendige omzetting van chemische of bacteriële aard, die kan leiden tot zelfontbranding (bijvoorbeeld organische stoffen met een laag drogestofgehalte).
- **Explosieve stoffen / Radioactieve stoffen**  
Bij de aanwezigheid van aanzienlijke hoeveelheden explosieve stoffen en/of radioactieve stoffen, waarbij de toegestane hoeveelheid niet eerder heeft geleid tot een CIN-plicht, moet overleg met de brandweer plaatsvinden.

- Afvalstoffen  
Het gaat hier met name om afvalverwerkingsbedrijven of afvalopslagbedrijven. In overleg met de brandweer moet worden bepaald of het bedrijf CIN-plichtig is. Speciale aandacht is er voor bedrijven die afvalstoffen opslaan/bewaren die bij brand gevaarlijke gassen kunnen vormen (denk aan bepaalde kunststoffen; zo ontstaan bij de verbranding van PVC dioxinen).
- Vorming van gevaarlijke gassen bij brand  
Dit is van toepassing op bedrijven die grote hoeveelheden niet gevaarlijke stoffen opslaan, zoals ureum (vorming van NO<sub>x</sub> bij brand) of PVC (vorming van zoutzure dampen en dioxinen bij brand). In overleg met de brandweer en/of Chemisch Advies DCMR moet worden bepaald of het bedrijf CIN-plichtig is.

Grenssituaties of specifiek afwijkende situaties moeten in overleg met de brandweer worden beoordeeld. Als er sprake is van een bijzonder bedrijfsproces waarbij met name de vergunningverlener vindt dat CIN-plicht gewenst is, moet dit in overleg met de brandweer verder worden onderzocht.

### ***In nabijheid kwetsbaar object***

Kwetsbare objecten zijn die objecten die in artikel 1, lid 1, onder I, van het Bevi worden genoemd:

- woningen;
- gebouwen bestemd voor het verblijf, al dan niet gedurende een gedeelte van de dag, van minderjarigen, ouderen, zieken of gehandicapten, zoals:
  - ziekenhuizen, bejaardenhuizen en verpleeghuizen;
  - scholen;
  - gebouwen of gedeelten daarvan, bestemd voor dagopvang van minderjarigen;
- gebouwen waarin doorgaans grote aantallen personen gedurende een groot gedeelte van de dag aanwezig zijn, zoals:
  - kantoorgebouwen en hotels met een bruto-vloeroppervlak van meer dan 1.500 m<sup>2</sup> per object;
  - complexen waarin meer dan vijf winkels zijn gevestigd en waarvan het gezamenlijk bruto-vloeroppervlak meer is dan 1.000 m<sup>2</sup> en winkels met een totaal bruto-vloeroppervlak van meer dan 2.000 m<sup>2</sup> per winkel, voor zover in die complexen of in die winkels een supermarkt, hypermarkt of warenhuis is gevestigd;
- kampeer- en andere recreatieterreinen bestemd voor het verblijf van meer dan 50 personen gedurende meerdere aaneengesloten dagen.



Rijkswaterstaat  
Ministerie van Infrastructuur en Milieu



Veiligheidsregio Rotterdam-Rijnmond



gezamenlijke brandweer



Deze gewijzigde gedragslijn is in januari 2014 uitgegeven door de DCMR Milieudienst Rijnmond, in opdracht van de werkgroep Centraal Incidenten Nummer (CIN). In deze werkgroep zijn vertegenwoordigd: DCMR (voorzitter), Brandweer Rotterdam-Rijnmond/VRR, Gezamenlijke Brandweer, Havenbedrijf Rotterdam NV - Divisie Havenmeester (HbR-DHMR), Politie Regionale Eenheid Rotterdam, Rijkswaterstaat West-Nederland Zuid en Deltalinqs.