



Índices de precios

Vol. 4, n° 5



Índice de precios al consumidor (IPC)

Enero de 2020

Informes técnicos. Vol. 4, nº 25

ISSN 2545-6636

Índices de precios. Vol. 4, nº 5

Índice de precios al consumidor

Enero de 2019

ISSN 2545-6725

Instituto Nacional de Estadística y Censos (INDEC)

Queda hecho el depósito que fija la ley nº 11.723



Esta publicación utiliza una licencia Creative Commons.
Se permite su reproducción con atribución de la fuente.

Responsabilidad intelectual: Lic. Guillermo Luis Manzano
Mag. María Josefina Rim

Responsabilidad editorial: Lic. Marco Lavagna, Mag. Pedro Lines

Directora de la publicación: Mag. Silvina Viazzi

Coordinación de producción editorial: Lic. Marcelo Costanzo

Buenos Aires, febrero de 2020

Publicaciones del INDEC

Las publicaciones editadas por el Instituto Nacional de Estadística y Censos pueden ser consultadas en www.indec.gov.ar y en el Centro Estadístico de Servicios, ubicado en Av. Presidente Julio A. Roca 609 C1067ABB, Ciudad Autónoma de Buenos Aires, Argentina. El horario de atención al público es de 9:30 a 16:00.

También pueden solicitarse al teléfono (54-11) 5031-4632

Correo electrónico: ces@indec.gov.ar

Sitio web: www.indec.gov.ar

Twitter: [@INDECArentina](https://twitter.com/INDECArentina)

Facebook: [/INDECArentina](https://www.facebook.com/INDECArentina)

Instagram: [@indecargentina](https://www.instagram.com/indecargentina)

Calendario anual anticipado de informes:

www.indec.gov.ar/indec/web/Calendario-Fecha-0



Signos convencionales:

* Dato provisorio

° Dato estimado por extrapolación, proyección o imputación

- Cero absoluto

. Dato no registrado

... Dato no disponible a la fecha de presentación de los resultados

/// Dato que no corresponde presentar

s Dato confidencial por aplicación de las reglas del secreto estadístico

Índice

Pág.

Resumen ejecutivo	3
Cuadros	
Cuadro 1. Variaciones de enero con respecto al mes anterior, según divisiones. Total nacional y regiones	5
Cuadro 2. Variaciones de enero con respecto al mismo mes de 2019, según divisiones. Total nacional y regiones	5
Cuadro 3. Variaciones de enero con respecto al mes anterior, según bienes y servicios. Total nacional y regiones	6
Cuadro 4. Variaciones de enero con respecto al mismo mes de 2019, según bienes y servicios. Total nacional y regiones	6
Cuadro 5. Incidencia de las divisiones en las variaciones del nivel general del IPC, según regiones. Resultados con respecto al mes anterior	6
Cuadro 6. Incidencia acumulada de las divisiones en las variaciones del nivel general del IPC, según regiones. Resultados con respecto al mismo mes de 2019	7
Cuadro 7. Incidencia de los bienes y servicios en las variaciones del nivel general del IPC, según regiones. Resultados con respecto al mes anterior	7
Cuadro 8. Incidencia acumulada de los bienes y servicios en las variaciones del nivel general del IPC, según regiones. Resultados con respecto al mismo mes de 2019	7
Cuadro 9. Variaciones de enero con respecto al mes anterior, según categorías. Total nacional y regiones	8
Cuadro 10. Variaciones de enero con respecto al mismo mes de 2019, según categorías. Total nacional y regiones	8
Cuadro 11. Incidencia de las categorías en las variaciones del nivel general del IPC, según regiones. Resultados con respecto al mes anterior	8
Cuadro 12. Incidencia acumulada de las categorías en las variaciones del nivel general del IPC, según regiones. Resultados con respecto al mismo mes de 2019	9
Cuadro 13. Precios al consumidor de un conjunto de elementos de la canasta del IPC, según regiones	9
Cuadro 14. Precios al consumidor de un conjunto de alimentos, bebidas y otros artículos para el GBA	10
Cuadro 15. Variaciones de enero con respecto al mes anterior, según principales aperturas regionales	11
Cuadro 16. Variaciones de enero con respecto al mismo mes de 2019, según principales aperturas regionales	12
Breve nota metodológica	13
Cobertura del IPC nacional	13
Características del relevamiento de precios	14
Principales aperturas regionales	14
Enlace a mayores detalles	15



Índice de precios al consumidor

Enero de 2020. Resumen ejecutivo

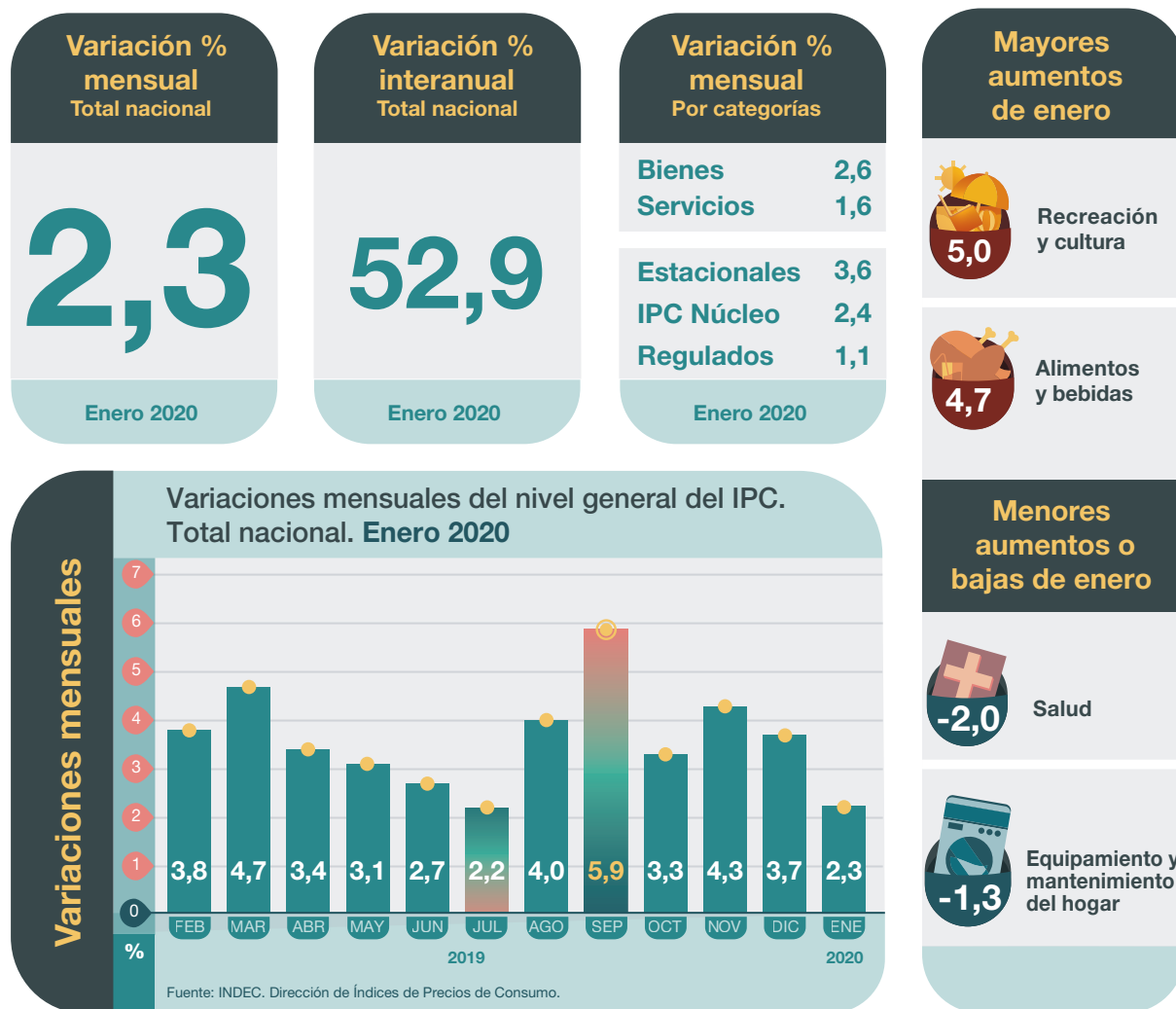

Destacados del mes

- Alimentos y bebidas no alcohólicas** es la división con mayor incidencia en el nivel general de las distintas regiones, con una variación mensual nacional de 4,7%. En las subas se destacan carnes y derivados; infusiones, azúcar, dulces y golosinas.
- Salud** registró la variación con menor incidencia en el nivel general de las distintas regiones y una disminución del 2% a nivel nacional, producto del acuerdo gubernamental con la industria farmacéutica para retrotraer precios a valores de diciembre.
- Vivienda** registró una incidencia negativa en la región GBA y no así en el resto, producto del efecto del bono a los encargados de edificios incluido en las expensas de diciembre.
Ver nota de pág. 16 para más detalle.
- Equipamiento y mantenimiento del hogar** registró una disminución del 1,3% en enero debido a que los precios de diciembre, a diferencia de enero, incluyeron la asignación extraordinaria y no remunerativa para trabajadores de casas particulares.
Ver nota de pág. 16 para más detalle.
- La categoría **Regulados** tuvo una variación mensual nacional del 1,1%, por autorizaciones de aumento en tabaco, transporte público automotor y tarifas de las distintas regiones. En contraste, los servicios de telefonía e internet, educación, prepagas y combustibles tuvieron variaciones menores al mes anterior.

Variación interanual

Variación interanual del nivel general del IPC. Total nacional. Enero 2020

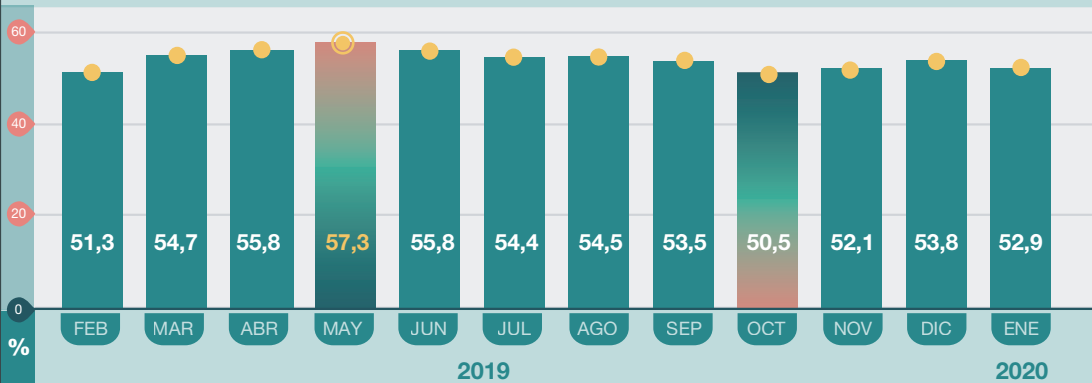

Fuente: INDEC. Dirección de Índices de Precios de Consumo.

Variación por divisiones

Variación de las 12 divisiones del IPC. Total nacional. Enero 2020

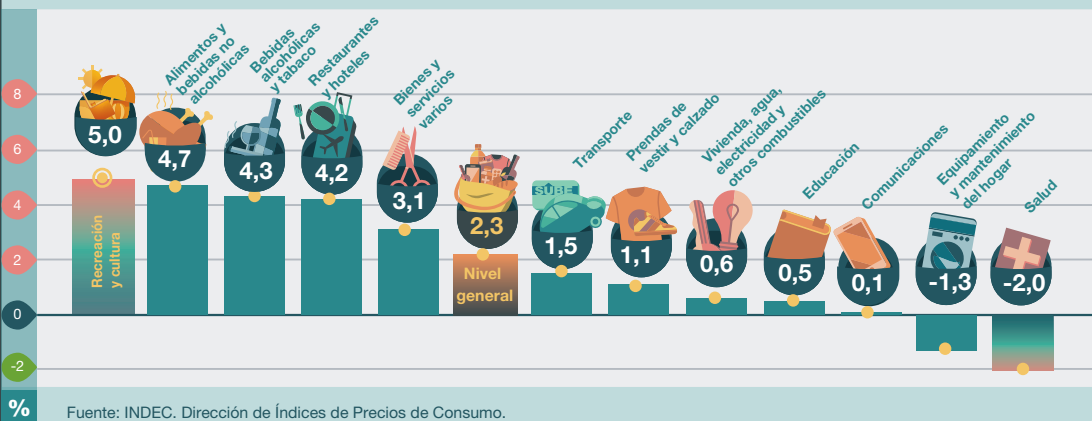

Fuente: INDEC. Dirección de Índices de Precios de Consumo.

Incidencias del mes

Incidencia de las divisiones en las variaciones del nivel general del IPC, según regiones. Enero 2020

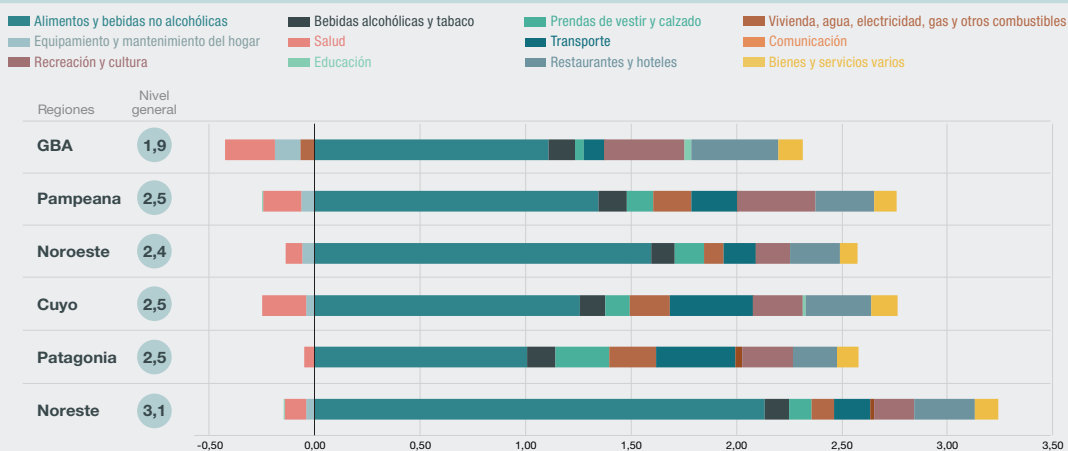

Fuente: INDEC. Dirección de Índices de Precios de Consumo.



Índice de precios al consumidor

Enero de 2020

El nivel general del Índice de precios al consumidor (IPC) representativo del total de hogares del país registró en enero una variación de 2,3% con relación al mes anterior. Una síntesis de las variaciones de precios correspondientes a cada división de la canasta del IPC se puede observar en el cuadro 1.

Cuadro 1. Índice de precios al consumidor.
Variaciones de enero con respecto al mes anterior, según divisiones. Total nacional y regiones

Nivel general y divisiones	Nacional	Región geográfica del país					
		GBA	Pampeana	Noreste	Noroeste	Cuyo	Patagonia
		Porcentaje					
Nivel general	2,3	1,9	2,5	3,1	2,4	2,5	2,5
Alimentos y bebidas no alcohólicas	4,7	4,6	4,7	6,0	4,7	4,4	3,7
Bebidas alcohólicas y tabaco	4,3	4,5	4,3	3,7	4,3	4,1	4,6
Prendas de vestir y calzado	1,1	0,6	1,4	1,1	1,4	1,3	2,5
Vivienda, agua, electricidad, gas y otros combustibles ⁽¹⁾	0,6	-0,6	1,9	1,2	1,0	1,8	1,9
Equipamiento y mantenimiento del hogar ⁽²⁾	-1,3	-1,9	-1,0	-0,5	-1,0	-0,6	0,0
Salud	-2,0	-2,3	-1,9	-1,7	-1,1	-2,4	-0,9
Transporte	1,5	0,8	1,9	1,6	1,7	3,0	2,4
Comunicación	0,1	0,1	0,1	0,7	0,1	0,0	0,9
Recreación y cultura	5,0	5,5	5,5	3,3	2,8	3,7	3,3
Educación	0,5	1,1	-0,1	-0,3	0,0	0,7	0,0
Restaurantes y hoteles	4,2	4,2	3,8	6,5	3,3	4,9	4,7
Bienes y servicios varios	3,1	3,3	2,9	3,2	2,3	3,3	2,9

(1) Ver la nota aclaratoria de la división "Vivienda, agua, electricidad, gas y otros combustibles" al final del presente informe técnico.

(2) Ver la nota aclaratoria de la división "Equipamiento y mantenimiento del hogar" al final del presente informe técnico.

Fuente: INDEC. Dirección de Índices de Precios de Consumo.

Cuadro 2. Índice de precios al consumidor.
Variaciones de enero con respecto al mismo mes de 2019, según divisiones. Total nacional y regiones

Nivel general y divisiones	Nacional	Región geográfica del país					
		GBA	Pampeana	Noreste	Noroeste	Cuyo	Patagonia
		Porcentaje					
Nivel general	52,9	51,5	53,6	57,0	54,3	54,1	53,3
Alimentos y bebidas no alcohólicas	58,8	58,0	59,6	62,5	56,5	60,3	59,2
Bebidas alcohólicas y tabaco	51,5	52,9	50,1	47,2	50,9	51,8	54,1
Prendas de vestir y calzado	54,4	55,1	54,2	56,2	51,9	51,4	54,4
Vivienda, agua, electricidad, gas y otros combustibles	36,1	36,3	33,7	43,6	43,5	34,4	33,6
Equipamiento y mantenimiento del hogar	57,4	56,8	57,7	58,9	58,7	57,7	57,9
Salud	63,9	61,2	66,4	64,9	67,8	65,1	64,1
Transporte	48,2	41,9	53,7	53,7	49,7	54,0	56,5
Comunicación	52,8	52,1	51,7	53,5	59,0	52,8	58,5
Recreación y cultura	50,6	52,6	47,7	49,9	51,5	54,2	49,3
Educación	47,0	56,5	39,4	44,1	42,8	34,1	33,7
Restaurantes y hoteles	50,9	49,4	50,7	58,6	53,4	55,6	49,4
Bienes y servicios varios	55,1	51,4	56,1	62,9	60,3	60,7	59,8

Fuente: INDEC. Dirección de Índices de Precios de Consumo.

Los bienes tuvieron una variación de 2,6%, mientras que los servicios tuvieron una variación de 1,6% con respecto al mes anterior.

Cuadro 3. Índice de precios al consumidor.
Variaciones de enero con respecto al mes anterior, según bienes y servicios. Total nacional y regiones

Nivel general, bienes y servicios	Nacional	Región geográfica del país					
		GBA	Pampeana	Noreste	Noroeste	Cuyo	Patagonia
Porcentaje							
Nivel general	2,3	1,9	2,5	3,1	2,4	2,5	2,5
Bienes	2,6	2,2	2,8	3,7	2,8	2,8	2,8
Servicios	1,6	1,3	1,9	1,1	1,4	1,7	1,7

Fuente: INDEC. Dirección de Índices de Precios de Consumo.

Cuadro 4. Índice de precios al consumidor.
Variaciones de enero con respecto al mismo mes de 2019, según bienes y servicios.
Total nacional y regiones

Nivel general, bienes y servicios	Nacional	Región geográfica del país					
		GBA	Pampeana	Noreste	Noroeste	Cuyo	Patagonia
Porcentaje							
Nivel general	52,9	51,5	53,6	57,0	54,3	54,1	53,3
Bienes	58,3	57,5	59,2	60,6	56,4	59,5	59,0
Servicios	42,9	43,1	41,5	45,7	48,6	42,2	40,5

Fuente: INDEC. Dirección de Índices de Precios de Consumo.

La incidencia de una división en el nivel general mide lo que habría variado el nivel general del índice si el resto de los precios hubiesen permanecido constantes.

La suma total de las incidencias de las divisiones es igual a la variación del nivel general del índice.

Cuadro 5. Incidencia de las divisiones en las variaciones del nivel general del IPC, según regiones.
Resultados con respecto al mes anterior

Nivel general y divisiones	Región geográfica del país					
	GBA	Pampeana	Noreste	Noroeste	Cuyo	Patagonia
Puntos porcentuales						
Nivel general	1,9	2,5	3,1	2,4	2,5	2,5
Alimentos y bebidas no alcohólicas	1,11	1,35	2,13	1,60	1,26	1,01
Bebidas alcohólicas y tabaco	0,13	0,13	0,11	0,11	0,12	0,13
Prendas de vestir y calzado	0,04	0,12	0,11	0,14	0,12	0,26
Vivienda, agua, electricidad, gas y otros combustibles	-0,07	0,18	0,11	0,09	0,19	0,22
Equipamiento y mantenimiento del hogar	-0,12	-0,06	-0,04	-0,06	-0,04	0,00
Salud	-0,24	-0,18	-0,11	-0,08	-0,21	-0,05
Transporte	0,09	0,22	0,17	0,15	0,39	0,38
Comunicación	0,00	0,00	0,02	0,00	0,00	0,03
Recreación y cultura	0,38	0,37	0,19	0,16	0,23	0,24
Educación	0,03	0,00	0,00	0,00	0,01	0,00
Restaurantes y hoteles	0,41	0,28	0,29	0,24	0,31	0,21
Bienes y servicios varios	0,12	0,11	0,11	0,08	0,12	0,10

Fuente: INDEC. Dirección de Índices de Precios de Consumo.

Cuadro 6. Incidencia acumulada de las divisiones en las variaciones del nivel general del IPC, según regiones. Resultados con respecto al mismo mes de 2019

Nivel general y divisiones	Región geográfica del país					
	GBA	Pampeana	Noreste	Noroeste	Cuyo	Patagonia
	Puntos porcentuales					
Nivel general	51,5	53,6	57,0	54,3	54,1	53,3
Alimentos y bebidas no alcohólicas	13,65	16,74	22,14	19,41	16,87	15,50
Bebidas alcohólicas y tabaco	1,51	1,64	1,54	1,37	1,56	1,62
Prendas de vestir y calzado	3,84	4,61	5,17	5,16	4,51	5,55
Vivienda, agua, electricidad, gas y otros combustibles	4,46	3,67	4,31	4,32	4,13	4,40
Equipamiento y mantenimiento del hogar	3,41	3,49	4,28	3,37	3,42	3,69
Salud	5,54	5,70	3,68	4,43	5,10	3,34
Transporte	5,23	6,11	5,82	4,51	7,21	8,63
Comunicación	1,73	1,79	1,74	1,84	1,44	1,92
Recreación y cultura	3,72	3,43	2,99	3,00	3,46	3,74
Educación	1,58	0,57	0,58	0,86	0,70	0,63
Restaurantes y hoteles	4,98	3,82	2,66	4,00	3,56	2,32
Bienes y servicios varios	1,83	2,02	2,13	2,01	2,15	1,93

Fuente: INDEC. Dirección de Índices de Precios de Consumo.

Cuadro 7. Incidencia de los bienes y servicios en las variaciones del nivel general del IPC, según regiones. Resultados con respecto al mes anterior

Nivel general, bienes y servicios	Región geográfica del país					
	GBA	Pampeana	Noreste	Noroeste	Cuyo	Patagonia
	Puntos porcentuales					
Nivel general	1,9	2,5	3,1	2,4	2,5	2,5
Bienes	1,36	1,96	2,85	2,07	2,02	2,03
Servicios	0,53	0,55	0,24	0,36	0,49	0,49

Fuente: INDEC. Dirección de Índices de Precios de Consumo.

Cuadro 8. Incidencia acumulada de los bienes y servicios en las variaciones del nivel general del IPC, según regiones. Resultados con respecto al mismo mes de 2019

Nivel general, bienes y servicios	Región geográfica del país					
	GBA	Pampeana	Noreste	Noroeste	Cuyo	Patagonia
	Puntos porcentuales					
Nivel general	51,5	53,6	57,0	54,3	54,1	53,3
Bienes	33,58	40,42	46,22	41,19	41,01	40,81
Servicios	17,91	13,17	10,82	13,09	13,11	12,47

Fuente: INDEC. Dirección de Índices de Precios de Consumo.

Con el propósito de acercar una herramienta de análisis de la evolución del IPC, se presenta una clasificación de los bienes y servicios de la canasta, que da origen a tres categorías diferentes:

- Bienes y servicios cuyos precios están sujetos a regulación o tienen alto componente impositivo: combustibles para la vivienda, electricidad, agua y servicios sanitarios, sistemas de salud y servicios auxiliares, transporte público de pasajeros, funcionamiento y mantenimiento de vehículos, correo, teléfono, educación formal y cigarrillos y accesorios.
- Bienes y servicios con comportamiento estacional: frutas, verduras, ropa exterior, transporte por turismo y alojamiento y excursiones.
- IPC núcleo: resto de los grupos del IPC.

Cuadro 9. Índice de precios al consumidor.
Variaciones de enero con respecto al mes anterior, según categorías. Total nacional y regiones

Nivel general y categorías	Nacional	Región geográfica del país					
		GBA	Pampeana	Noreste	Noroeste	Cuyo	Patagonia
Porcentaje							
Nivel general	2,3	1,9	2,5	3,1	2,4	2,5	2,5
Estacionales	3,6	3,5	4,1	4,4	4,1	0,8	2,7
IPC Núcleo	2,4	2,1	2,6	3,5	2,6	3,1	2,9
Regulados	1,1	0,8	1,5	1,1	1,2	1,6	1,3

Fuente: INDEC. Dirección de Índices de Precios de Consumo.

Cuadro 10. Índice de precios al consumidor.
Variaciones de enero con respecto al mismo mes de 2019, según categorías. Total nacional y regiones

Nivel general y categorías	Nacional	Región geográfica del país					
		GBA	Pampeana	Noreste	Noroeste	Cuyo	Patagonia
Porcentaje							
Nivel general	52,9	51,5	53,6	57,0	54,3	54,1	53,3
Estacionales	52,7	53,8	51,1	59,3	51,1	49,4	52,5
IPC Núcleo	55,8	54,2	57,0	59,3	56,4	58,1	55,8
Regulados	44,9	43,8	44,9	48,3	49,3	45,4	46,9

Fuente: INDEC. Dirección de Índices de Precios de Consumo.

Cuadro 11. Índice de precios al consumidor.
Incidencia de las categorías en las variaciones del nivel general del IPC, según regiones.
Resultados con respecto al mes anterior

Nivel general y categorías	Región geográfica del país					
	GBA	Pampeana	Noreste	Noroeste	Cuyo	Patagonia
Puntos porcentuales						
Nivel general	1,9	2,5	3,1	2,4	2,5	2,5
Estacionales	0,32	0,42	0,46	0,44	0,08	0,27
IPC Núcleo	1,37	1,77	2,42	1,73	2,06	1,94
Regulados	0,20	0,32	0,21	0,26	0,37	0,30

Fuente: INDEC. Dirección de Índices de Precios de Consumo.

Cuadro 12. Índice de precios al consumidor.
Incidencia acumulada de las categorías en las variaciones del nivel general del IPC, según regiones.
Resultados con respecto al mismo mes de 2018

Nivel general y categorías	Región geográfica del país					
	GBA	Pampeana	Noreste	Noroeste	Cuyo	Patagonia
Puntos porcentuales						
Nivel general	51,5	53,6	57,0	54,3	54,1	53,3
Estacionales	4,92	5,38	6,28	5,67	4,75	5,31
IPC Núcleo	35,33	37,96	40,87	37,79	38,17	36,50
Regulados	11,24	10,25	9,89	10,81	11,20	11,47

Fuente: INDEC. Dirección de Índices de Precios de Consumo.

Cuadro 13. Precios al consumidor de un conjunto de elementos de la canasta del IPC, según regiones

Productos seleccionados	Unidad de medida	Región geográfica del país					
		GBA	Pampeana	Noreste	Noroeste	Cuyo	Patagonia
Pesos							
Pan francés	kg	111,25	88,32	78,48	86,85	78,47	111,71
Harina de trigo común	kg	42,07	42,74	42,74	40,40	40,47	45,35
Arroz blanco simple	kg	63,84	66,91	62,02	60,44	65,26	70,15
Fideos secos tipo guisero	500 g	56,92	52,64	47,89	44,73	53,28	59,26
Carne picada común	kg	202,41	210,95	216,23	209,87	195,46	252,95
Pollo entero	kg	107,04	111,42	111,70	106,37	112,19	120,01
Aceite de girasol	1,5 litros	144,33	154,69	152,32	147,41	141,75	145,28
Leche fresca entera sachet	Litro	55,02	58,10	62,56	57,59	61,45	62,83
Huevos de gallina	Docena	93,89	89,82	80,62	78,48	89,67	105,86
Papa	kg	31,24	29,96	30,11	23,31	24,24	39,66
Azúcar	kg	50,66	48,88	47,98	42,49	50,43	55,51
Detergente líquido	750 cc	63,30	65,59	61,49	64,12	66,12	112,48
Lavandina	1.000 cc	47,36	45,55	46,49	46,97	46,44	50,46
Jabón de tocador	125 g	38,79	40,59	39,42	38,92	42,05	46,27

Nota: se presentan precios promedio para un conjunto de bienes de la canasta, a los efectos de brindar transparencia al proceso de construcción del IPC. De esta manera, se facilita a los usuarios hacer un seguimiento de la evolución de precios a través del tiempo. Sin embargo, la comparación de precios a través de las regiones puede no ser válida, ya que no se trata de bienes con especificaciones armonizadas a nivel regional.

Fuente: INDEC. Dirección de Índices de Precios de Consumo.

Cuadro 14.

Precios al consumidor de un conjunto de alimentos, bebidas y otros artículos para el GBA

Variedad	Unidad de medida	Precios		Variación porcentual respecto al mes anterior
		Enero de 2020	Diciembre de 2019	
		Pesos		%
Pan francés tipo flauta	kg	111,25	108,02	3,0
Pan de mesa	390 g	107,81	97,61	10,4
Galletitas dulces envasadas sin relleno	150 g	51,12	50,17	1,9
Galletitas de agua envasadas	250 g	61,16	60,41	1,2
Harina de trigo común 000	kg	42,07	40,24	4,5
Arroz blanco simple	kg	63,84	57,46	11,1
Fideos secos tipo guisero	500 g	56,92	53,79	5,8
Asado	kg	320,9	289,11	11,0
Carne picada común	kg	202,41	178,35	13,5
Paleta	kg	302,14	276,73	9,2
Cuadril	kg	368,24	352,2	4,6
Nalga	kg	383,12	363,05	5,5
Hamburguesas congeladas	Env. 4 u	200,9	191,21	5,1
Pollo entero	kg	107,04	102,48	4,4
Filet de merluza fresco	kg	309,57	277,78	11,4
Salchicha tipo viena	Env. 6 u	76,14	73,49	3,6
Jamón cocido	kg	511,16	498,48	2,5
Salchichón	kg	317,99	314,21	1,2
Salame	kg	660,71	641,72	3,0
Aceite de girasol	Bot. 1,5 litros	144,33	132,73	8,7
Leche fresca entera en sachet	Litro	55,02	50,98	7,9
Leche en polvo entera	800 g	381,38	377,88	0,9
Queso cremoso	kg	361,3	343,81	5,1
Queso pategrás	kg	653,93	640	2,2
Queso sardo	kg	685,84	684,57	0,2
Manteca	200 g	122,51	123,08	-0,5
Yogur firme	195 cc	62,67	56,11	11,7
Dulce de leche	400 g	96,41	94,08	2,5
Huevos de gallina	Docena	93,89	90,9	3,3
Manzana deliciosa	kg	76,33	72,99	4,6
Limón	kg	62,48	56,49	10,6
Naranja	kg	27,79	26,41	5,2
Banana	kg	91,99	102,07	-9,9
Batata	kg	44,22	45,73	-3,3
Papa	kg	31,24	27,6	13,2
Cebolla	kg	34,15	32,72	4,4
Lechuga	kg	98,48	89,47	10,1
Tomate redondo	kg	46,99	54,07	-13,1
Zapallo anco	kg	44,39	51,28	-13,4
Tomate entero en conserva	Lata 230 g	49,58	45,35	9,3
Arvejas secas remojadas	Lata 220 g	31,92	29,73	7,4
Azúcar	kg	50,66	44,18	14,7
Sal fina	500 g	37,08	36,13	2,6
Polvo para flán	8 porciones	34,19	33,77	1,2
Gaseosa base cola	1,5 litros	91	89,53	1,6
Agua sin gas	1,5 litros	52,93	51,54	2,7
Cerveza en botella	Litro	99,45	97,2	2,3
Vino común	Litro	62,68	62,05	1,0
Café molido	500 g	233,09	226,21	3,0
Yerba mate	500 g	106,98	97,47	9,8
Jabón en polvo para ropa	800 g	120,73	119,15	1,3
Detergente líquido	750 cc	63,3	63,55	-0,4
Jabón en pan	200 g	40,82	39,77	2,6
Lavandina	1.000 cc	47,36	46,38	2,1
Algodón	100 g	74,28	74,35	-0,1
Champú	400 cc	205,46	204,33	0,6
Desodorante	150 cc	126,85	123,07	3,1
Jabón de tocador	125 g	38,79	37,49	3,5
Pañales descartables	10 u	154,85	149,1	3,9

Fuente: INDEC. Dirección de Índices de Precios de Consumo.

Índice de precios al consumidor

Enero 2020. Resumen ejecutivo de las principales variaciones por regiones estadísticas

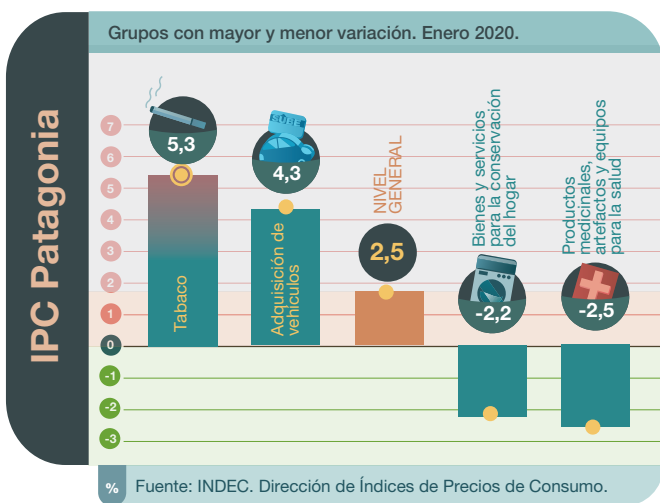
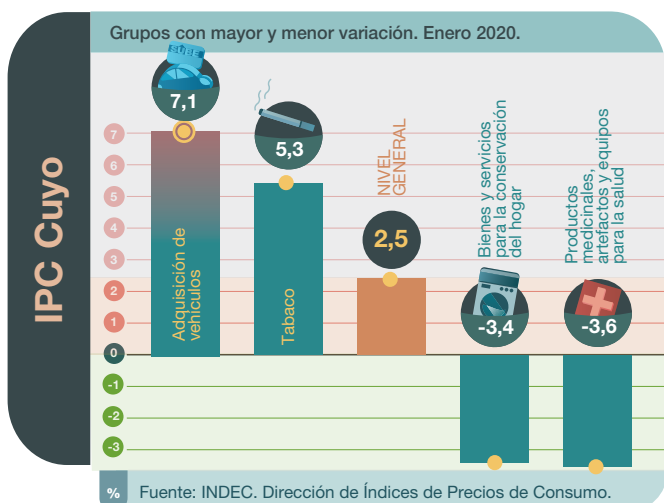
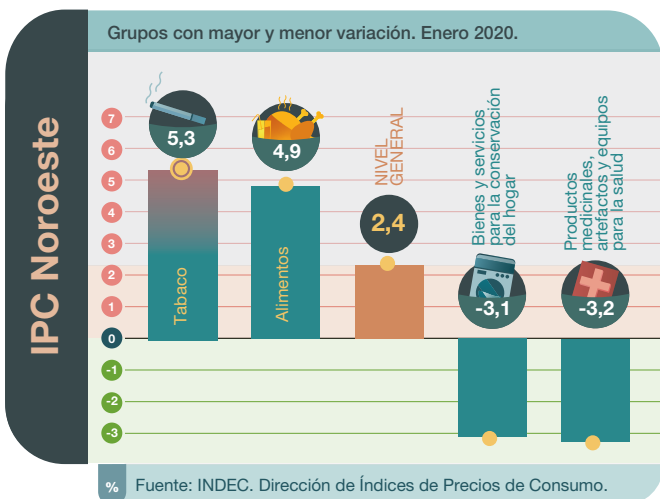
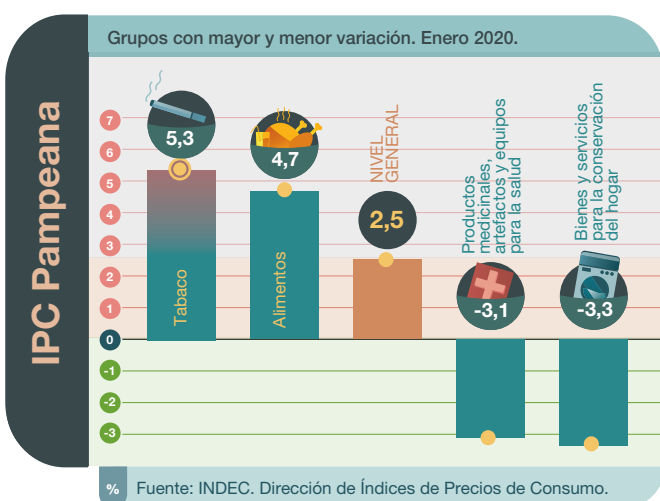
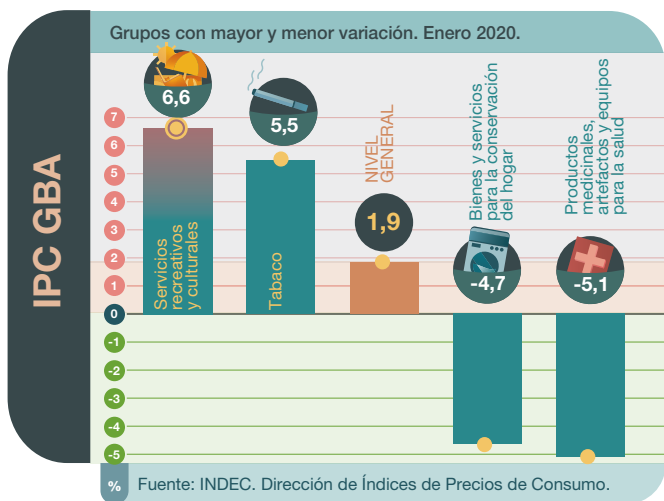

Grupos: cada uno de los agrupamientos que componen una división. Cada grupo está compuesto por clases. Los distintos niveles de desagregación de la COICOP Argentina se pueden consultar en https://www.indec.gob.ar/ftp/cuadros/menusuperior/clasificadores/coicop_argentina_2019.xls

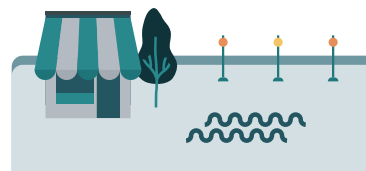

Cuadro 15. Índice de precios al consumidor.
Variaciones de enero con respecto al mes anterior, según principales aperturas regionales

Nivel general y divisiones	Región geográfica del país					
	GBA	Pampeana	Noreste	Noroeste	Cuyo	Patagonia
	Porcentaje					
Nivel general	1,9	2,5	3,1	2,4	2,5	2,5
Alimentos y bebidas no alcohólicas	4,6	4,7	6,0	4,7	4,4	3,7
Alimentos	4,8	4,7	6,0	4,9	4,5	3,8
Pan y cereales	4,2	3,9	5,4	2,9	4,8	4,5
Carnes y derivados	5,9	5,9	6,1	6,1	6,1	4,9
Leche, productos lácteos y huevos	5,5	4,4	5,6	2,7	5,0	4,2
Aceites, grasas y manteca	5,2	6,7	6,6	6,1	5,1	4,5
Frutas	0,0	0,1	3,7	2,2	-3,5	0,5
Verduras, tubérculos y legumbres	2,9	4,3	7,4	7,6	-1,2	-0,9
Azúcar, dulces, chocolate, golosinas, etc.	6,5	6,2	9,3	8,3	8,8	5,5
Bebidas no alcohólicas	3,3	4,7	6,0	3,0	4,0	3,1
Café, té, yerba y cacao	7,2	9,3	14,4	8,2	9,5	7,8
Aguas minerales, bebidas gaseosas y jugos	2,1	2,8	3,0	2,1	2,4	1,4
Bebidas alcohólicas y tabaco	4,5	4,3	3,7	4,3	4,1	4,6
Bebidas alcohólicas	2,9	2,8	2,3	2,7	2,0	3,3
Tabaco	5,5	5,3	5,3	5,3	5,3	5,3
Prendas de vestir y calzado	0,6	1,4	1,1	1,4	1,3	2,5
Prendas de vestir y materiales	0,2	1,0	2,0	1,6	0,8	3,2
Calzado	1,5	2,4	-0,8	1,0	2,4	1,1
Vivienda, agua, electricidad y otros combustibles	-0,6	1,9	1,2	1,0	1,8	1,9
Alquiler de la vivienda y gastos conexos	-2,0	1,3	2,3	3,4	1,9	3,3
Alquiler de la vivienda	2,3	2,2	3,1	4,3	2,3	3,7
Electricidad, gas y otros combustibles	0,0	0,7	0,1	0,5	0,2	0,7
Equipamiento y mantenimiento del hogar	-1,9	-1,0	-0,5	-1,0	-0,6	0,0
Bienes y servicios para la conservación del hogar	-4,7	-3,3	-2,9	-3,1	-3,4	-2,2
Salud	-2,3	-1,9	-1,7	-1,1	-2,4	-0,9
Productos medicinales, artefactos y equipos para la salud	-5,1	-3,1	-2,8	-3,2	-3,6	-2,5
Gastos de prepagas	0,0	0,3	1,1	1,7	0,4	0,0
Transporte	0,8	1,9	1,6	1,7	3,0	2,4
Adquisición de vehículos	0,4	3,0	2,9	2,5	7,1	4,3
Funcionamiento de equipos de transporte personal	1,3	1,1	1,1	1,3	0,8	0,6
Combustibles y lubricantes para vehículos de uso del hogar	0,7	0,6	0,7	1,0	0,5	0,3
Transporte público	0,5	2,4	0,4	2,1	2,9	3,2
Comunicaciones	0,1	0,1	0,7	0,1	0,0	0,9
Servicios de telefonía e internet	0,0	0,0	0,8	0,0	0,0	0,9
Recreación y cultura	5,5	5,5	3,3	2,8	3,7	3,3
Servicios recreativos y culturales	6,6	3,1	2,0	1,7	1,0	3,3
Periódicos, diarios, revistas, libros y artículos de papelería	2,8	3,4	2,6	4,2	3,6	4,2
Educación	1,1	-0,1	-0,3	0,0	0,7	0,0
Restaurantes y hoteles	4,2	3,8	6,5	3,3	4,9	4,7
Restaurantes y comidas fuera del hogar	3,1	3,1	6,0	2,8	3,9	3,9
Bienes y servicios varios	3,3	2,9	3,2	2,3	3,3	2,9
Cuidado personal	3,3	3,1	3,2	2,0	3,4	2,9

Nota: las principales aperturas no representan la totalidad de la división correspondiente. Para mayor detalle, ver la nota metodológica de página 15.

Fuente: INDEC. Dirección de Índices de Precios de Consumo.

Cuadro 16. Índice de precios al consumidor.
Variaciones de enero con respecto al mismo mes de 2019, según principales aperturas regionales

Nivel general y divisiones	Región geográfica del país					
	GBA	Pampeana	Noreste	Noroeste	Cuyo	Patagonia
	Porcentaje					
Nivel general	51,5	53,6	57,0	54,3	54,1	53,3
Alimentos y bebidas no alcohólicas	58,0	59,6	62,5	56,5	60,3	59,2
Alimentos	59,1	59,5	63,6	58,1	60,6	59,3
Pan y cereales	51,9	50,8	51,4	47,3	50,9	52,6
Carnes y derivados	63,6	66,7	72,2	67,3	67,9	62,7
Leche, productos lácteos y huevos	62,8	61,8	64,7	60,5	64,2	65,4
Aceites, grasas y manteca	61,9	57,9	56,8	56,4	50,2	60,8
Frutas	63,7	64,1	65,3	54,1	63,6	67,8
Verduras, tubérculos y legumbres	50,4	48,6	57,4	48,8	52,1	51,4
Azúcar, dulces, chocolate, golosinas, etc.	65,7	65,6	72,4	65,5	72,0	63,8
Bebidas no alcohólicas	51,0	60,3	54,0	46,1	58,5	58,4
Café, té, yerba y cacao	57,9	63,4	72,3	59,3	61,3	62,0
Aguas minerales, bebidas gaseosas y jugos	48,9	59,0	47,7	43,8	57,7	57,0
Bebidas alcohólicas y tabaco	52,9	50,1	47,2	50,9	51,8	54,1
Bebidas alcohólicas	37,0	35,0	34,6	34,1	34,0	39,3
Tabaco	64,8	63,7	63,9	63,9	63,3	63,8
Prendas de vestir y calzado	55,1	54,2	56,2	51,9	51,4	54,4
Prendas de vestir y materiales	53,7	50,6	58,8	53,1	47,3	50,5
Calzado	59,2	64,1	50,5	49,2	60,8	63,1
Vivienda, agua, electricidad y otros combustibles	36,3	33,7	43,6	43,5	34,4	33,6
Alquiler de la vivienda y gastos conexos	35,8	28,8	27,2	33,8	26,4	26,3
Alquiler de la vivienda	31,5	27,5	26,2	33,2	25,8	25,9
Electricidad, gas y otros combustibles	33,3	32,5	48,3	48,6	36,3	32,6
Equipamiento y mantenimiento del hogar	56,8	57,7	58,9	58,7	57,7	57,9
Bienes y servicios para la conservación del hogar	52,1	53,4	56,9	56,0	54,2	55,9
Salud	61,2	66,4	64,9	67,8	65,1	64,1
Productos medicinales, artefactos y equipos para la salud	69,7	78,0	75,0	75,1	75,3	76,8
Gastos de prepagas	60,8	56,3	50,3	54,4	53,9	56,6
Transporte	41,9	53,7	53,7	49,7	54,0	56,5
Adquisición de vehículos	62,3	74,4	78,2	64,7	69,6	68,3
Funcionamiento de equipos de transporte personal	41,5	44,6	45,1	42,0	46,8	50,4
Combustibles y lubricantes para vehículos de uso del hogar	40,5	42,3	43,5	40,2	44,5	50,4
Transporte público	29,3	49,5	40,3	55,4	53,1	47,1
Comunicaciones	52,1	51,7	53,5	59,0	52,8	58,5
Servicios de telefonía e internet	52,0	51,6	52,7	59,7	51,9	58,3
Recreación y cultura	52,6	47,7	49,9	51,5	54,2	49,3
Servicios recreativos y culturales	45,3	38,3	41,6	50,0	42,9	43,4
Periódicos, diarios, revistas, libros y artículos de papelería	50,8	44,8	50,5	47,1	57,2	48,7
Educación	56,5	39,4	44,1	42,8	34,1	33,7
Restaurantes y hoteles	49,4	50,7	58,6	53,4	55,6	49,4
Restaurantes y comidas fuera del hogar	49,4	50,7	58,9	53,4	55,9	49,3
Bienes y servicios varios	51,4	56,1	62,9	60,3	60,7	59,8
Cuidado personal	57,4	60,7	65,6	62,3	64,3	63,5

Nota: las principales aperturas no representan la totalidad de la división correspondiente. Para mayor detalle, ver la nota metodológica de página 15.

Fuente: INDEC. Dirección de Índices de Precios de Consumo.

Breve nota metodológica

El Índice de precios al consumidor (IPC) de la República Argentina, que se difunde desde enero de 2017, mide la evolución de los precios de un conjunto de bienes y servicios representativos del gasto de consumo de los hogares residentes en áreas urbanas. Sus resultados se publican para el total del país como índice nacional y para Cuyo, GBA, Noreste, Noroeste, Pampeana y Patagonia como índices regionales.

Los lineamientos metodológicos que se utilizan para el cálculo del IPC base diciembre 2016=100 están descriptos en la *Metodología N° 32*, disponible en: https://www.indec.gov.ar/ftp/cuadros/economia/metodologia_ipc_nacional_2019.pdf.

La estructura de ponderaciones para las canastas ha sido determinada de manera tal que refleje las proporciones de gasto de consumo de los hogares que pertenecen a cada región con base en la Encuesta de Gastos e Ingresos de los Hogares 2004/05. Estos gastos fueron actualizados por relativos de precios hasta diciembre 2015 y a partir de entonces, mes a mes, se actualizan por precios, procedimiento descripto en la metodología. Una vez obtenidos los resultados de cada IPC regional, se calcula el IPC nacional a partir de la agregación de los índices de precios regionales. De este modo, se obtienen índices que permiten la comparación entre regiones y también su cotejo con respecto a resultados nacionales.

A partir de la publicación del IPC con cobertura nacional, el INDEC ha adoptado el Clasificador del Consumo Individual por Finalidad Argentina (COICOP Argentina), basado en el COICOP de Naciones Unidas, de 1999. Este clasificador cuenta con un primer nivel de desagregación conformado por un total de 12 divisiones: Alimentos y bebidas no alcohólicas; Bebidas alcohólicas y tabaco; Prendas de vestir y calzado; Vivienda, agua, electricidad, gas y otros combustibles; Equipamiento y mantenimiento del hogar; Salud; Transporte; Comunicación; Recreación y cultura; Educación; Restaurantes y hoteles; Bienes y servicios varios. El resto de los niveles de desagregación se pueden consultar en https://www.indec.gov.ar/ftp/cuadros/menusuperior/clasificadores/coicop_argentina_2019.xls

Cobertura del IPC nacional

El relevamiento de precios está distribuido en 39 aglomerados urbanos de todas las provincias del país. La selección de estos aglomerados abarca las cabeceras de provincia: La Plata, Córdoba, Santa Rosa, Paraná, Santa Fe, San Salvador de Jujuy, Salta, San Miguel de Tucumán, San Fernando del Valle de Catamarca, La Rioja, Santiago del Estero, Corrientes, Posadas, Resistencia, Formosa, Gran Mendoza, San Juan, San Luis, Neuquén, Viedma, Rawson-Trelew, Río Gallegos y Ushuaia. Además, se cuenta con información de las siguientes localidades: Bahía Blanca, Zárate, Campana, Mar del Plata, Tandil, Río Cuarto, Villa María, Concordia, Rosario, Rafaela, San Ramón de la Nueva Orán, Presidencia Roque Sáenz Peña, San Rafael, San Carlos de Bariloche, Comodoro Rivadavia, Puerto Madryn y Río Grande. A este conjunto se agrega el relevamiento en la Ciudad Autónoma de Buenos Aires y los 24 partidos del Gran Buenos Aires.

Cuadro 17. Índice de precios al consumidor. Ponderaciones de la canasta, según divisiones, a diciembre de 2016

Nivel general y divisiones	Región geográfica del país					
	GBA	Pampeana	Noreste	Noroeste	Cuyo	Patagonia
	Porcentaje					
Nivel general	100,0	100,0	100,0	100,0	100,0	100,0
Alimentos y bebidas no alcohólicas	23,4	28,6	35,3	34,7	28,4	27,4
Bebidas alcohólicas y tabaco	3,3	3,8	3,6	3,1	3,6	3,5
Prendas de vestir y calzado	8,5	10,4	11,6	12,4	11,4	12,8
Vivienda, agua, electricidad, gas y otros combustibles	10,5	8,7	8,1	7,0	8,9	10,1
Equipamiento y mantenimiento del hogar	6,3	6,3	7,8	6,1	6,3	6,5
Salud	8,8	8,2	5,3	6,3	7,4	5,0
Transporte	11,6	10,4	9,6	8,4	12,1	13,4
Comunicación	2,8	2,9	2,8	2,6	2,5	3,2
Recreación y cultura	7,5	7,4	6,2	5,9	6,7	7,8
Educación	3,0	1,6	1,4	2,0	2,2	2,1
Restaurantes y hoteles	10,8	8,1	5,0	8,0	6,8	5,1
Bienes y servicios varios	3,6	3,6	3,3	3,4	3,6	3,1

Fuente: INDEC. Dirección de Índices de Precios de Consumo.

Cuadro 18.**Índice de precios al consumidor.****Participación porcentual de cada región en el gasto de consumo de los hogares, con respecto al total nacional**

Región geográfica	Porcentaje del gasto en consumo
Total nacional	100,0
Región GBA	44,7
Región Pampeana	34,2
Región Noreste	4,5
Región Noroeste	6,9
Región Cuyo	5,2
Región Patagonia	4,6

Fuente: INDEC. Dirección de Índices de Precios de Consumo.

Características del relevamiento de precios

Cada mes se observa una cantidad aproximada de 320.000 precios en los puntos de recolección. El relevamiento se efectúa todos los días hábiles del mes y abarca negocios tradicionales de distintos rubros, súper e hipermercados, empresas prestadoras de servicio, colegios y hogares inquilinos. El relevamiento se realiza de forma directa a través de la visita o contacto de un encuestador a cada establecimiento u hogar seleccionado.

Principales aperturas regionales

A partir de mayo de 2019 se integran a la información publicada las principales aperturas regionales a nivel de grupo y clase, con lo cual se brinda una descripción más detallada de las variaciones mensuales presentadas en cada informe.

Para la selección de grupos y clases se consideró, como criterio general, que representen en la base diciembre-2016 al menos un 2% de la canasta de todos los índices regionales. En los casos particulares comprendidos en la división “Alimentos y bebidas no alcohólicas” y los bienes y servicios regulados, se consideró el 1,5%.

Así, en las divisiones “Alimentos y bebidas no alcohólicas”, “Bebidas alcohólicas y tabaco”, “Prendas de vestir y calzado” y “Transporte”, los grupos publicados representan la totalidad de la división. En el resto de las divisiones, la cobertura de grupos publicados es parcial. Por ejemplo, en la división “Vivienda, agua, electricidad y otros combustibles” de la región Patagonia, los grupos publicados representan un 90,1%, mientras que la división “Educación” no se encuentra abierta en grupos. El detalle por región puede observarse en el cuadro 19.

Cuadro 19. Índice de precios al consumidor.
Porcentaje de ponderación cubierta por los grupos publicados en las divisiones, según región,
a diciembre de 2016

Nivel general y divisiones	Región geográfica del país					
	GBA	Pampeana	Noreste	Noroeste	Cuyo	Patagonia
	Porcentaje					
Nivel general	100,0	100,0	100,0	100,0	100,0	100,0
Alimentos y bebidas no alcohólicas	100,0	100,0	100,0	100,0	100,0	100,0
Bebidas alcohólicas y tabaco	100,0	100,0	100,0	100,0	100,0	100,0
Prendas de vestir y calzado	100,0	100,0	100,0	100,0	100,0	100,0
Vivienda, agua, electricidad, gas y otros combustibles	91,4	93,1	88,9	90,0	93,3	90,1
Equipamiento y mantenimiento del hogar	58,7	60,3	46,2	60,7	58,7	46,2
Salud	80,7	79,3	77,4	76,2	81,1	70,0
Transporte	100,0	100,0	100,0	100,0	100,0	100,0
Comunicación	96,4	96,6	96,4	96,2	96,0	96,9
Recreación y cultura	78,7	77,0	88,7	83,1	79,1	84,6
Educación	-	-	-	-	-	-
Restaurantes y hoteles	95,4	96,3	96,0	97,5	95,6	96,1
Bienes y servicios varios	77,8	86,1	93,9	94,1	86,1	87,1

Fuente: INDEC. Dirección de Índices de Precios de Consumo.

Notas aclaratorias

Nota 1

En la división **Vivienda, Agua, electricidad y otros combustibles**, las variaciones de enero con respecto al mes anterior registran una baja en el rubro **expensas** debido a que los precios de diciembre, a diferencia de enero, incluyen la bonificación anual del 20% en el salario de los encargados de edificios estipulada por la Resolución N° 1934/2015 de la Secretaría de Trabajo. En la región GBA, debido a la importancia relativa de las expensas en esta división, la disminución en su precio tiene una incidencia mayor que en el resto de las regiones ya que el peso relativo de este ítem en el total de la división es menor y se compensa, además, con subas de alquileres y tarifas de agua, electricidad y gas. Esta situación se ha registrado en el cálculo todos los meses de diciembre, desde el inicio de la serie IPC nacional.

Nota 2

En la división **Equipamiento y mantenimiento del hogar**, las variaciones de enero con respecto al mes anterior registran una baja en el rubro **servicio doméstico** debido a que los precios de diciembre, a diferencia de enero, incluyen la asignación extraordinaria y no remunerativa establecida por la Resolución 4/2019 del Ministerio de Producción y Trabajo. Como se ha registrado en la serie publicada, este bono transitorio también fue incluido en el cálculo de octubre de 2019, por el desdoblamiento de pago previsto en dicha resolución.

Enlace a mayores detalles

Pueden consultarse las series desde diciembre de 2016 hasta el período de referencia del presente informe en los cuadros que se encuentran en formato digital disponibles en: https://www.indec.gov.ar/ftp/cuadros/economia/sh_ipc_02_20.xls

La serie de precios promedio está disponible en: https://www.indec.gov.ar/ftp/cuadros/economia/sh_ipc_precios_promedio.xls

También se puede acceder al archivo de las series de las principales aperturas regionales, desde diciembre de 2016, en: https://www.indec.gov.ar/ftp/cuadros/economia/sh_ipc_aperturas.xls