

Arterya

Les **experts** de la
détection de **l'artère**



Constat en France

1



- ✘ 1 besoin de détection de l'artère a lieu toutes les **3 secondes** en France
- ✘ **30 %** sont des échecs
- ✘ **12 700** patients souffrent tous les jours
- ✘ **0** alternative depuis 70 ans

3 grands cas d'usage

(Premier cas d'usage adressé : gaz du sang)

Gaz du sang

- Cancérologie
- Cardiologie
- Réanimation
- Pneumologie
- Urgences

Canule

- Surveiller la pression artérielle en continu
- Prélever des échantillons sanguins à tout moment

Stent

- Diabète
- Cholestérol
- Obésité
- Tabagisme
- Hypertension artérielle



Problème

Il est très difficile de détecter instantanément une artère, cela entraîne :

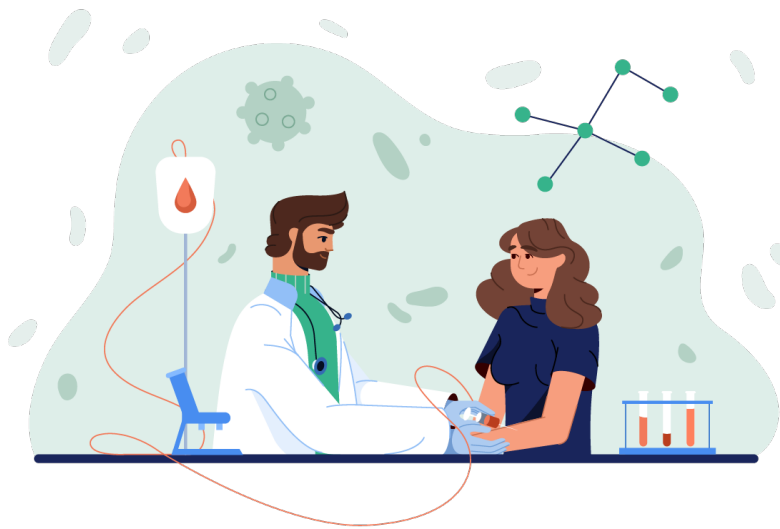

- ✘ **Fortes douleurs et complications**
- ✘ **Anxiété chez le soignant et le patient**
- ✘ **Pertes de temps**

Un besoin pour les praticiens

77 %
Éprouvent des
difficultés à
trouver l'artère

82 %
Considèrent le
geste complexe

90 %
Sont favorables à
l'utilisation d'un
dispositif

La majorité des praticiens manquent de formation et délèguent ce geste à leurs collègues plus à l'aise.

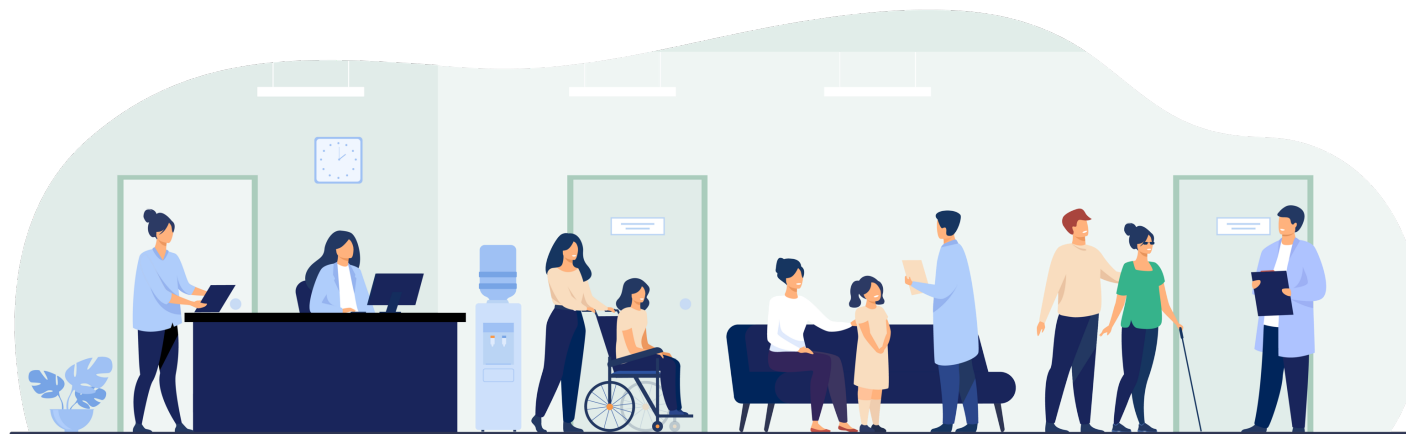

Questionnaire en ligne réalisé auprès de 120 soignants du 06/19 au 10/19
Enquête terrain effectuée du 05/21 au 07/21 auprès de 20 soignants et patients

Solution : Blood'Up



- ✓ **Ajustable**
- ✓ **Réutilisable**
- ✓ **Désinfectable**
- ✓ **Instantané**

Les tests cliniques

6

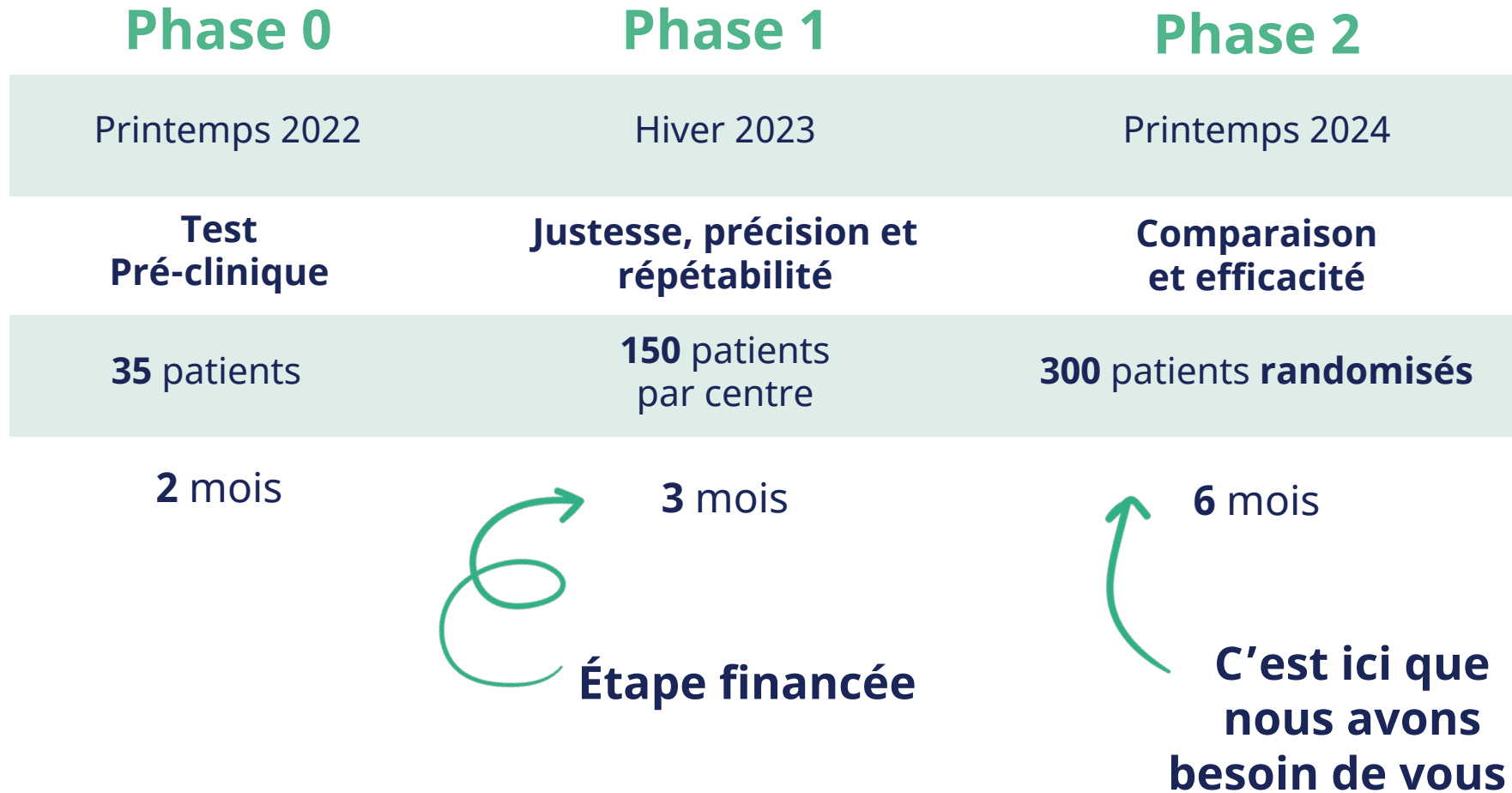

Évoluons ensemble

Exemple d'une souscription de
5 000 € sur Kriptown :



Nombre de tokens achetés : **500**



Si réussite du projet : **valeur potentielle
de revente entre 10 000 € et 15 000 €**

(D'ici 3 à 5 ans, selon valeur de l'offre et de la demande du
marché secondaire)



Timeline

8

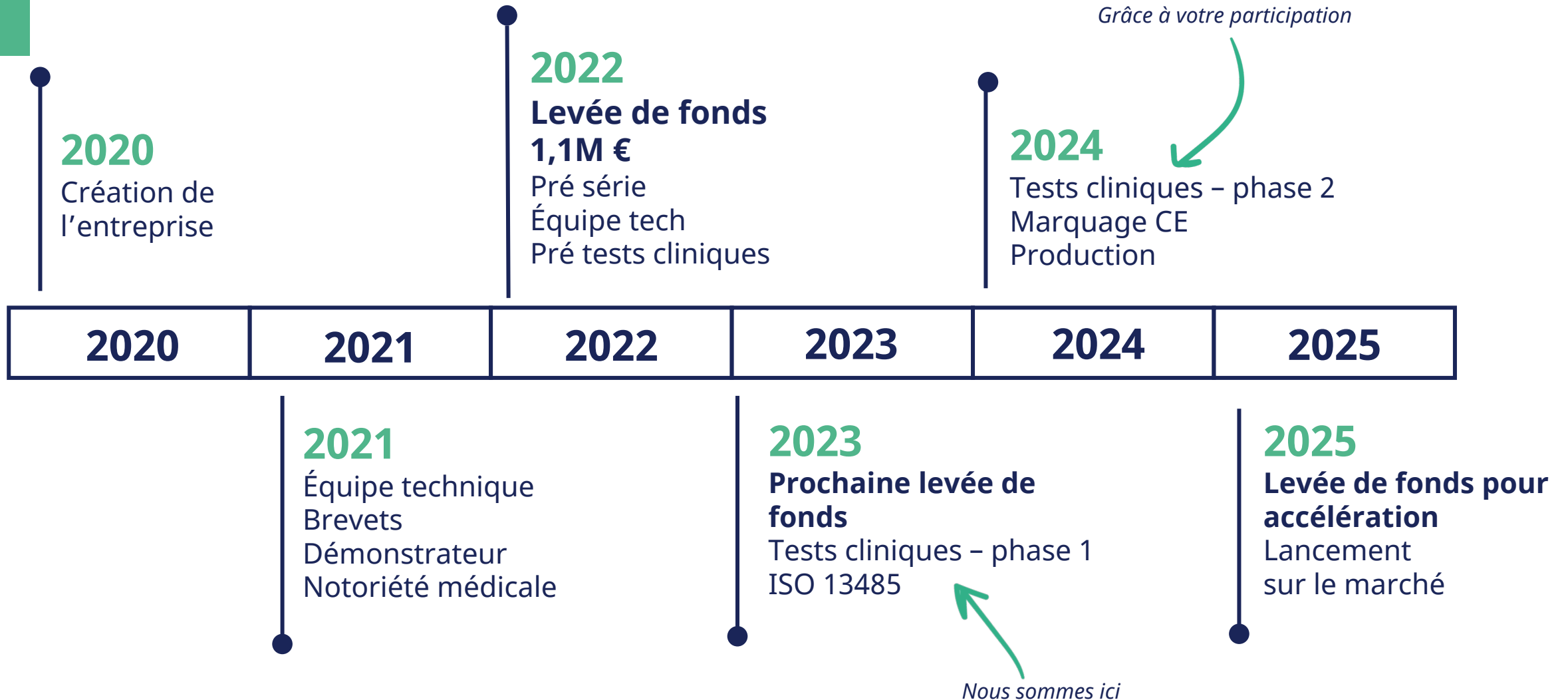

Nos besoins

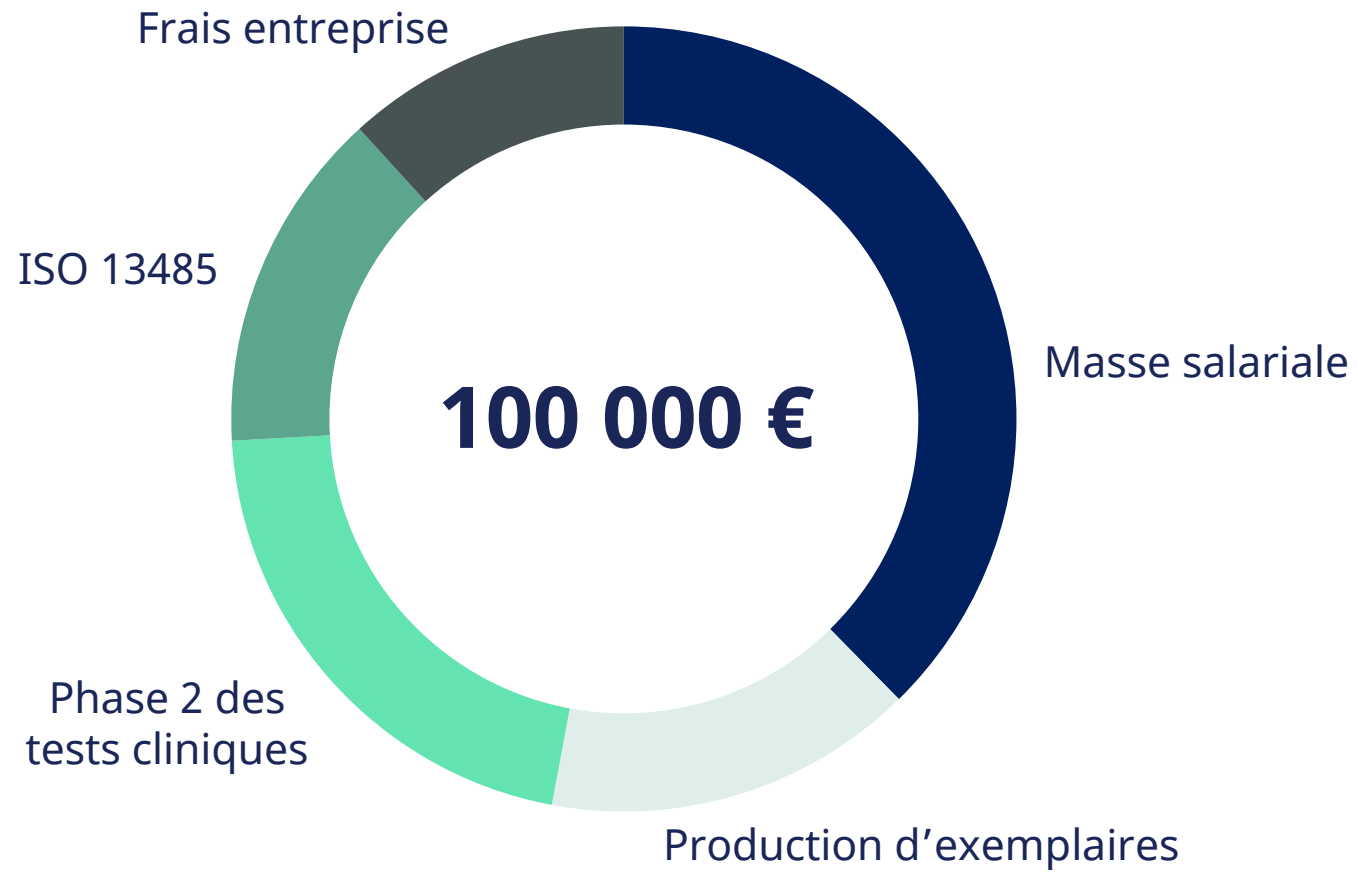

Perspectives futures

10

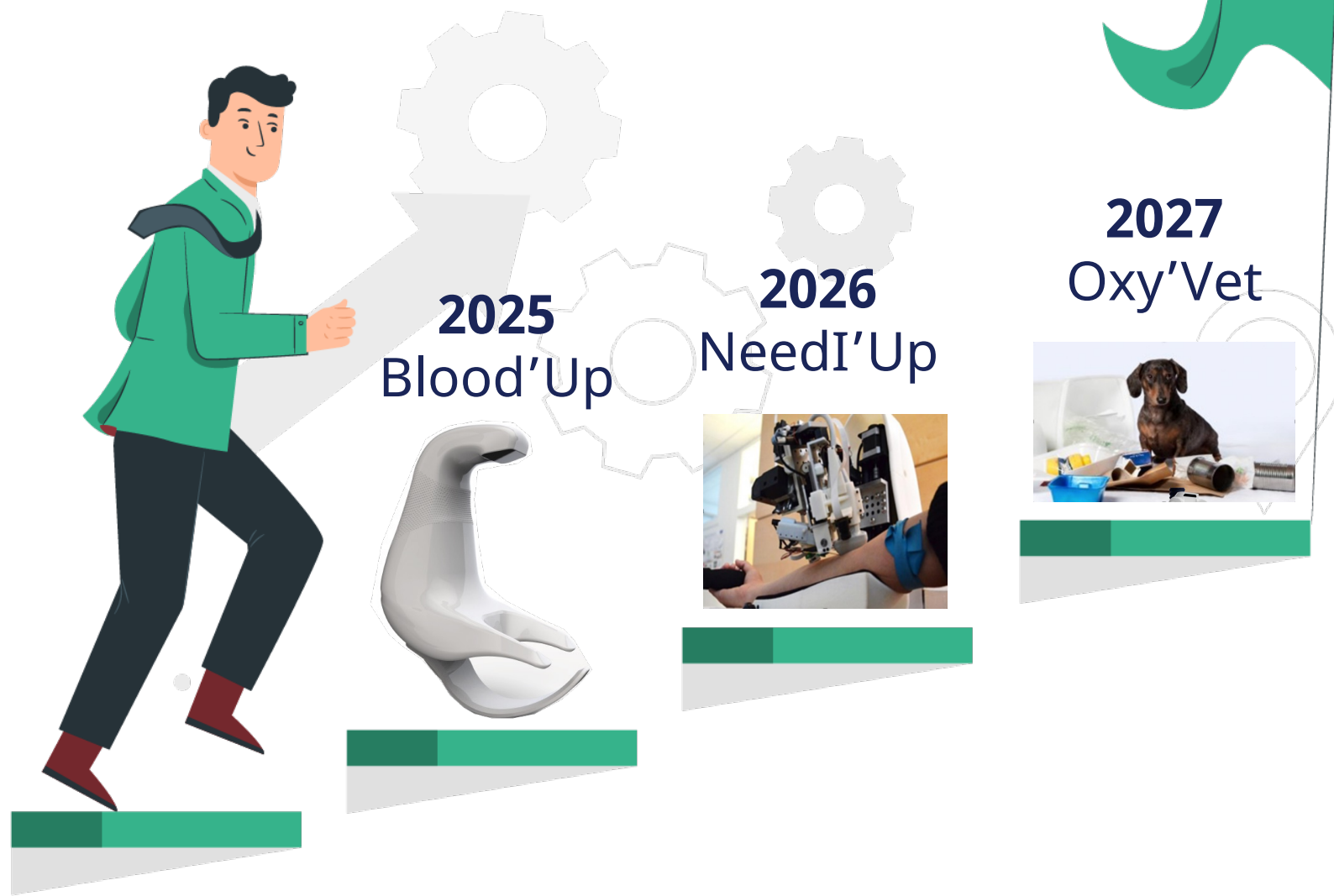

Les distinctions



Ils nous soutiennent



NORMANDIE
AGENCE DE DÉVELOPPEMENT



**normandie
incubation**

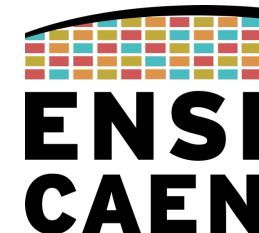
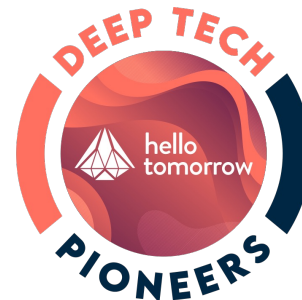

Intéressé(e) ?

Devenez **acteur** du
développement d'Arterya



- ➔ Envie d'en savoir plus ?
- ➔ Se préinscrire pour accéder à la plateforme en avant-première



Contact



07 88 93 20 30



contact@arterya.com



www.arterya.com

Rejoignez-nous !





Document d'informations certifiées
22/06/2023

Disclaimer

Cette émission d'actifs numériques "utility tokens", organisée par la société VAULT SAS, est exécutée en vue d'une cotation en euro sur le marché secondaire opéré par la société Kriptown et leur utilisation contre un bien ou service via la page "Shop" de cette même société. Elle est donc soumise aux Conditions Générales de la société Kriptown SAS, consultable sur son site internet ([CGU Kriptown](#))

Description de l'opération et des droits liés aux actifs numériques

La campagne de financement réalisée sur la plateforme Kriptown correspond à une opération de souscription de jetons. A la fin de la période de souscription de jetons, l'Emetteur VAULT SAS vous distribuera de manière définitive les jetons que vous avez préalablement souscrits. Le droit d'usage de vos jetons est de la responsabilité de l'Emetteur qui, en relation avec la société, se chargera de vous distribuer vos Produits & Services en question lors de l'utilisation de vos actifs numériques via votre interface dédiée à l'adresse <https://www.kriptown.com/fr/shop>.

Cette émission d'actifs numérique a pour objectif de permettre à l'émetteur de financer sa participation à l'augmentation de capital de la société en question dans l'objectif de renforcer ses fonds propres.

Le présent document a pour objectif de vous donner le plus d'informations possible sur la société dont les produits et services de vos jetons sont rattachés.

Les jetons émis sont régis par l'article Article L552-1 et L552-2 du Chapitre II du titre V du livre V du Code Monétaire et financier. Ils ne sont pas des instruments financiers. En achetant des jetons de la start-up, vous devenez détenteurs de jetons vous donnant un droit d'usage (défini dans le point 12. de ce whitepaper).

AVERTISSEMENT

Investir dans des jetons numériques présente des risques de perte en capital.

Le capital investi est non garanti. Tout investissement peut entraîner une perte partielle ou totale du capital.

Le processus de sélection des startups mis en place, l'accès à la page shop et la présence d'un marché secondaire sont là pour vous prémunir d'une partie de ces risques, mais l'évolution d'une startup et de la cotation des jetons ne sont jamais prévisibles. Le cours des jetons peut être soumis à une forte volatilité. Il vous appartient donc de prendre votre décision d'investissement en toute connaissance de cause.

Il est conseillé de n'investir qu'une faible partie de son patrimoine financier en jeton.

Table des matières

1. Informations générales

- Nom de la société
- Forme sociale de l'entreprise
- Mandataires sociaux
- Siren
- Capital social
- Adresse du siège
- Date de création
- Actifs

2. Données financières

- Capital social & répartition
- Engagements capitalistiques
- Tableau détaillé des produits et charges
- Tableau détaillé des actifs et passifs

3. Besoin de fonds propres

- Valorisation retenue
- Méthode de valorisation détaillée
- Historique des levées de fonds

4. Emission d'actifs numériques

- Montant Min (SoftCap) et Max souhaités (HardCap)
- Déroulement de l'opération
- Prix d'émission d'un actif numérique
- Droit d'usage rattaché aux actifs numériques
- Modalités d'usage des Actifs Numériques
- Liquidité

5. Validations

- Expert comptable
- Avocat

1. Informations générales

Nom de la société	Arterya
Forme sociale de l'entreprise	SAS
Mandataires sociaux	Lucile Derly
SIREN	888 197 522
Capital social (€)	13216€
Adresse du siège social	4 avenue de Cambridge 14200 Hérouville-Saint-Clair
Date de création	19/08/2020
Actifs (brevets, marques, propriété intellectuelle/industrielle, site internet, etc.)	2 brevets déposés et publiés - 4 brevets déposés 2 marques : Arterya et Blood'Up

2. Données financières

Capital social (€) & répartition :

Nom	Prénom	Actions avant levée	Investissement	Actions après levée	%
DERLY	Lucile	8500		8500	64,31%
PELLIER	Nicodème	1500		1 520	11,50%
NORMANDIE ARTERYA INVESTISSEMENTS		573		553	4,18%
CA'IN			150 000	793	6,00%
SYNODEIA			40 000	211	1,60%
ETHIQUE & DEVELOPPEMENT			20 000	106	0,80%
PROVENCE CAP DEVELOPPEMENT			20 000	106	0,80%
GLISCO			20 000	106	0,80%
AG.IR			20 000	106	0,80%
KLOEMA (E. DELBERGUE)			50 000	264	2,00%
YVER		Régis	40 000	211	1,60%
ODOL			40 000	211	1,60%
DIMAP (D. MARTIN)			30 000	159	1,20%
OGJB Invest (BURGUIERE + GUESDON)			40 000	211	1,60%
ARTERYA DEVELOPPEMENT (GIAOUI, THERON, INNOOPOLIS)			30 000	159	1,20%
				2 643	
TOTAL				13 216	

Engagements capitalistiques (BSA Air,BSPCE, Promesse de cession, work for equity, etc.) :

BSPCE mis en place en 2023 avec 660 bons de souscription au profit des salariés et dirigeants de la société

Emission de 200.000 obligations convertibles pour un montant de 200.000 euros au profit de la société Holding FTS 1 (BPI), pouvant être converties en actions représentant au maximum 50% moins une action du capital social de la Société ARTERYA

2. Données financières

Tableau détaillé des produits et charges

Dernière année fiscale clôturée

	France	Exportation	Du 01/01/2022	Du 19/08/2020
			Au 31/12/2022	Au 31/12/2021
			12 mois	16 mois
Produits d'exploitation (1)	Ventes de marchandises			
	Production vendue : - Biens			
	- Services			
	Chiffre d'affaires net			
	Production immobilisée		148 628	
	Produits nets partiels sur opérations à long terme		50 351	130 040
	Subventions d'exploitation		19 408	3 333
Reprises sur amortissements et provisions, transferts de charges		27	20	
Autres produits		218 415	133 393	
Total				
Charges d'exploitation (2)	Marchandises Achats			
	Variation de stocks			
	Achats			
	Variation de stocks			
	Matières premières et autres approvisionnements			
	Autres achats et charges externes (3)		194 421	67 003
	Impôts, taxes et versements assimilés		15 451	2 996
	Salaires et traitements		181 104	42 229
	Charges sociales		46 040	13 704
	Dotations d'exploitation		2 014	1 175
- sur immobilisations				
- pour risques et charges				
amortissements provisions				
Autres charges		171	3 403	
Total		439 804	132 513	
Résultat d'exploitation A		-221 388	879	
Autres	Bénéfice attribué ou perte transférée			
	Perte supportée ou bénéfice transféré		B	C
Produits financiers	Produits financiers de participations (4)			
	Produits financiers d'autres valeurs mobilières de placement et créances d'actif immobilisé (4)			
	Autres intérêts et produits assimilés (4)			
	Reprises sur provisions, transferts de charges			
	Différences positives de change			
Produits nets sur cessions de valeurs mobilières de placement				
Total				
Charges financières	Dotations financières aux amortissements et provisions			
	Intérêts et charges assimilées (5)		6 808	
	Différences négatives de change			
	Charges nettes sur cessions de valeurs mobilières de placement			
Total		6 808		
Résultat financier D		-6 808		
Résultat courant avant impôt (A + B + C + D)		E	879	

	France	Exportation	Du 01/01/2022	Du 19/08/2020
			Au 31/12/2022	Au 31/12/2021
			12 mois	16 mois
Produits exceptionnels sur opérations de gestion	Produits exceptionnels sur opérations de gestion			
	Produits exceptionnels sur opérations en capital			
	Reprises sur provisions et transferts de charge			
	Charges exceptionnelles sur opérations de gestion			
	Charges exceptionnelles sur opérations en capital			
Dotations exceptionnelles aux amortissements et provisions				
Total				
Résultat exceptionnelnel F				
Participation des salariés aux résultats		G		
Impôt sur les bénéfices		M		
BÉNÉFICE OU PERTE (E + F + G + H)		-38 378	-16 447	
Total		-189 818	17 326	

Remois		Du 01/01/2022	Du 19/08/2020
		Au 31/12/2022	Au 31/12/2021
		12 mois	16 mois
(1) Dont	produits d'exploitation afférents à des exercices antérieurs		
	incidence après impôt des corrections d'exercices		
(2) Dont	charges d'exploitation afférentes à des exercices antérieurs		
	incidence après impôt des corrections d'exercices		
(3) Y compris	- redevances de crédit-bail mobilier		
	- redevances de crédit-bail immobilier		
(4) Dont	produits concernant les entités liées		
(5) Dont	intérêts concernant les entités liées		

Tableau détaillé des actifs et passifs

Dernière année fiscale clôturée



Bilan actif (Détail)

SAS Arterya

Période du 01/01/2022 au 31/12/2022 (Bilan)

Bilan Actif	31/12/2022	31/12/2021	%
Installations techn. mat. out. industriels	8 106,45	3 108,40	106,83
21500000 INSTALLATIONS TECHNIQUES, MATÉRIEL ET OUTILLAGE	8 106,45	3 108,40	106,83
Amort. prov. inst. techn. mat. out. industr.	-2 061,30	-718,22	187
28150000 AMORTISSEMENT DES INSTALLATIONS TECHNIQUES, MATÉRIEL ET OUTILLAGE	-2 061,30	-718,22	187
Autres immobilisations corporelles	8 516,59	2 622,50	224,75
21830000 MATÉRIEL DE BUREAU ET INFORMATIQUE	8 516,59	2 622,50	224,75
Amort. prov. autres immob. corporelles	-1 729,31	-457,71	277,82
28183000 AMORTISSEMENT DU MATÉRIEL DE BUREAU ET INFORMATIQUE	-1 729,31	-457,71	277,82
Immobilisations corporelles en cours	377 728,72	43 588,92	768,17
29100000 IMMOBILISATIONS CORPORELLES EN COURS	377 728,72	43 588,92	768,17
Total Immobilisations corporelles	390 560,15	48 113,84	711,74
Autres titres immobilisés	60,00	60,00	
27100000 TITRES IMMOBILISÉS	60,00	60,00	
Autres immobilisations financières	1 567,50	0,00	NS
27500000 DÉPÔTS ET CAUTIONNEMENTS VERSÉS	1 567,50	0,00	NS
Total Immobilisations financières	1 627,50	60,00	NS
TOTAL Actif immobilisé	392 187,65	48 173,84	714,11
Matières premières, approv.	1 700,00	0,00	NS
31000000 MATIÈRES PREMIÈRES	1 700,00	0,00	NS
Total Actif circulant - Stocks	1 700,00	0,00	NS
Avances et acomptes sur commandes	22 876,40	10 978,33	108,37
40810000 AVANCES VERSÉES SUR COMMANDES	22 876,40	10 978,33	108,37
Autres créances	58 572,78	30 306,58	93,27
41100000 SUBVENTIONS À RECEVOIR	5 771,00	0,00	NS
44400000 IMPÔT SUR LES BÉNÉFICES	36 378,00	16 470,00	133,34
44560000 TVA DÉDUCTIBLE SUR BIENS ET SERVICES	4 085,62	0,00	NS
44566000 TVA INTRACOM	1 009,18	64,58	NS
44583100 REMBOURSEMENT EN ATTENTE CREDIT DE TVA	8 189,00	13 789,00	40,64
44586000 TVA SUR FACTURES NON PARVENUES	528,98	0,00	NS
Total Créances	58 572,78	30 306,58	93,27
Disponibilités	557 891,76	27 649,83	NS
51210000 ODDTD	278 153,20	27 649,83	905,99
51230000 CREDIT AGRICOLE	279 738,56	0,00	NS
Total Divers	557 891,76	27 649,83	NS
Charges constatées d'avance	21 760,90	0,00	NS
48600000 CHARGES CONSTATÉES D'AVANCE	21 760,90	0,00	NS



Bilan actif (Détail)

SAS Arterya

Période du 01/01/2022 au 31/12/2022 (Bilan)

Bilan Actif	31/12/2022	31/12/2021	%
Total Actif circulant	662 801,04	68 934,74	861,49
TOTAL ACTIF	1 054 988,69	117 108,58	800,86



Bilan passif (Détail)

SAS Arterya

Période du 01/01/2022 au 31/12/2022 (Bilan)

Bilan Passif	31/12/2022	31/12/2021	%
Capital	13 216,00	10 673,00	25
10100000 CAPITAL	13 216,00	10 673,00	25
Primes d'émission, de fusion, d'apport	554 033,88	56 727,00	876,87
10410000 PRIME D'ÉMISSION	554 033,88	56 727,00	876,87
Réserve légale	1 321,60	0,00	NS
10810000 RÉSERVE LÉGALE	1 321,60	0,00	NS
Autres réserves	16 005,35	0,00	NS
10860000 AUTRES RÉSERVES	16 005,35	0,00	NS
Résultat de l'exercice	-189 818,72	17 326,95	NS
Résultat de l'exercice	-189 818,72	17 326,95	NS
Capitaux propres	394 756,11	84 626,95	366,47
Autres emprunts obligataires	204 909,59	0,00	NS
16300000 EMPRUNTS OBLIGATAIRES BPI	204 909,59	0,00	NS
Emprunts et dettes auprès des établissements financiers	370 490,00	0,00	NS
16400000 EMPRUNT BPI DOD2018400	160 000,00	0,00	NS
16410000 EMPRUNT BPI 50000E-030300	50 000,00	0,00	NS
16420000 EMPRUNT BPI DOD2018440	160 000,00	0,00	NS
16840000 HYPERDES COURS SUR EMPRUNTS AUPRÈS DES ÉTABLISSEMENTS FINANCIERS	600,00	0,00	NS
Emprunts et dettes financières divers	27 649,29	12 786,55	116
49150000 LOCUE DOWRY	27 649,29	12 786,55	116,06
49220000 NODDIME PELLIER	7,50	7,50	NS
Emprunts et dettes assimilées	603 039,88	12 796,65	NS
Dettes fournisseurs et comptes rattachés	30 235,87	6 123,68	293,89
40110000 FOURNISSEURS	25 580,03	6 123,68	312,82
40810000 FOURNISSEURS - FACTURES NON PARVENUES	4 655,84	0,00	NS
Dettes fiscales et sociales	26 840,00	13 561,30	96,84
42820000 DETTES PROVISIONNÉES POUR CONGÉS À PAYER	6 774,00	2 461,00	175,25
43100000 SÉCURITÉ SOCIALE	10 050,00	1 025,23	878,4
43720000 RETRAITE AGIRC AFRICO MALAKOFF	2 688,70	43,03	582,47
43731000 PRÉVOYANCE ALAN	698,70	98,77	695
43820000 MUTUELLE	492,00	159,00	184,28
43830000 CHARGES SOCIALES SUR CONGÉS À PAYER	2 860,00	481,00	201,48
43860000 ORGANISMES SOCIAUX - AUTRES CHARGES À PAYER	418,76	8 287,40	-94,97
44210000 PASSIF	1 480,00	100,91	NS
44520000 TVA DUE INTRACOMMUNAUTAIRE	1 009,18	64,58	NS
44560000 TVA DÉDUCTIBLE SUR BIENS ET SERVICES	3,00	40,38	-100
44584000 TVA À RÉGULARISER PASSIF	765,40	0,00	NS
Dettes	57 190,70	19 684,96	190,53
Dettes et produits constatés d'avance	660 230,58	32 481,63	NS
Total du Passif	1 054 988,69	117 108,58	800,86

3. Besoin de fonds propres

Valorisation retenue (€) pour l'entrée au capital de l'émetteur :

3 100 000 €

Méthode de valorisation détaillée (DCF, VC, Scorecard, etc.) :

Faite par KPMG (rapport disponible sur la page entreprise)

Historique des levées de fonds :

Love money de 153k€ en 2021 (53 000 € equity + 50 000 € BPI + 50 000 €dettes)

Levée de fonds de 1,5M€ en 2022 (500 000 equity, 400 000 BPI dette, 350 000 dettes, 200 000 BPI obligations)

4. Emission d'actifs numériques

Montant minimum (Softcap) souhaité (€)	100 000 €
Montant maximum (Hardcap) souhaité (€)	200 000 €
Date de début de l'opération	24/07/2023
Date de fin de l'opération	09/10/2023
Prix d'émission (€) d'un actif numérique (token)	10,00 €

Droit d'usage rattaché aux actifs numériques

50 tokens : Visite du laboratoire avec la co-fondatrice d'Arterya (3h00 environ)
100 tokens : Visite de l'usine Selha Group avec la co-fondatrice d'Arterya (3h00 environ)

Modalités d'usage des Actifs Numériques

Les actifs numériques sont utilisables uniquement via la page <https://www.kriptown.com/fr/shop>. Une fois utilisé vous recevrez le produit ou le service associé par e-mail.

Liquidité

Conformément à l'article 3.8.5 des CGU de Kriptown, l'émetteur se réserve la possibilité de racheter des actifs numériques pour favoriser la liquidité de ces derniers. Ils seront achetés via un « ordre à la meilleure limite », le prix sera donc défini par le carnet d'ordres déjà en place.

5. Validations

Validation Expert-comptable



RAPPORT SUR L'EXAMEN DU « DOCUMENT CERTIFIÉ » DE LA SOCIÉTÉ ARTERYA EFFECTUE SUR LA BASE DE PROCEDURES CONVENUES

Fait à Paris, le 13 juillet 2023

A Monsieur le Président de la Société par actions simplifiée VAULT,

En exécution de la mission que vous nous avez confiée, nous avons mis en œuvre les procédures convenues, indiquées ci-dessous, relatives à la vérification de la régularité formelle des données financières de la Société par actions simplifiée ARTERYA, société immatriculée au RCS de Caen sous le numéro 888 197 522, présentée dans le « Document certifié », section n°2 « Nos Données financières » ci-annexée. Notre examen a été effectué conformément aux dispositions de la norme professionnelle du Conseil Supérieur de l'Ordre des Experts-Comptables applicable à la mission d'examen d'informations sur la base de procédures convenues (NP 4400). Les procédures suivantes ont été mises en œuvre dans le seul but de vous aider à apprécier la régularité formelle des données financières présentes dans le « Document certifié » au regard des comptes annuels :

- La liasse fiscale de la société ARTERYA établis par un Cabinet d'Expertise Comptable, nous ont été fournis par Monsieur Arnaud Mourmetas, Président de la société par actions simplifiée VAULT ;
- Nous avons comparé les montants présentés dans le « tableau détaillé des produits et charges (exercice 2022) » établi par la SAS ARTERYA aux montants présents dans le compte de résultat des comptes annuels 2022 ;
- Nous avons obtenu et vérifié l'équilibre du « tableau détaillé des actifs/passifs (exercice 2022) » établi par la SAS ARTERYA et avons comparé les montants au bilan des comptes annuels 2022 ;
- Nous avons vérifié que le résultat présenté dans le « tableau détaillé des produits et charges (exercice 2022) » correspondait à celui repris dans le « tableau détaillé des actifs/passifs (exercice 2022) ».

Les travaux effectués nous conduisent aux constats suivants :

- Les vérifications mentionnées au point 2 n'ont pas révélé d'erreurs ou d'omissions ;
- Les vérifications visées au point 3 n'ont pas révélé d'anomalies ;
- La réciprocité du résultat entre les deux tableaux a été vérifiée.

Compte tenu du fait que les procédures mentionnées ci-dessus ne constituent ni un audit, ni un examen limité, ni une mission de présentation de comptes, nous ne donnons aucune assurance sur la régularité et la sincérité des informations financières qui nous ont été transmises au 12 juillet 2023, qu'il s'agisse de données historiques ou prévisionnelles. De même, nous ne pouvons vous donner l'assurance que toutes les anomalies qui auraient pu être décelées par la mise en œuvre de procédures complémentaires ou par un audit, un examen limité ou une mission de présentation des comptes de l'entité ont été identifiées. Notre rapport n'a pour seul objectif que celui indiqué dans le premier paragraphe. Ce rapport ne concerne que les rubriques de comptes et les éléments mentionnés ci-dessus et ne s'étend pas aux comptes annuels, intermédiaires ou consolidés de la Société par actions simplifiée ARTERYA pris dans leur ensemble.

Jonathan DARMON
Expert-Comptable
Et Commissaire Aux Comptes

Liste des annexes : **Annexe 1 :** Extrait du Document certifié de ARTERYA (section 9 : Nos Données financières)
 Annexe 2 : Liasse fiscale 2022 ARTERYA

Validation Avocat

M^r **Jaume BOSTFFOCHER**
11 boulevard de Sébastopol
75001 PARIS
Tél: +33 7 82 32 14 86
email: bostffocherjaume@avocat-conseil.fr

VAULT, SAS
à l'attention de
M. Arnaud MOURNETAS
13 rue Mademoiselle
75015 PARIS

Paris, le 13 juillet 2023.

Objet : Validation du « Document Certifié » établi par la société ARTERYA
Par courriel

Monsieur le Président,

vous m'avez sollicité afin d'examiner les informations juridiques et légales figurant sur le Document Certifié établi, dans le cadre d'une émission d'actifs numériques réalisée sur la plateforme KRIPTOWN, par la société ARTERYA, société par actions simplifiée, au capital de 13.216 euros, sise 4 avenue de Cambridge - 14200 HEROUVILLE-SAINT-CLAIR, immatriculée au Registre du commerce et des sociétés du greffe du Tribunal de commerce de la ville de CAEN sous le numéro d'identification unique 888 197 522 (ci-après la « Société »). Mon examen a porté sur les éléments ci-après :

- la Société a été constituée le 13 août 2020 et immatriculée le 19 août 2020 ;
- le capital social est fixé à 13.216 euros, il est divisé en 13.216 actions ordinaires d'une valeur nominale d'un euro chacune ;
- le capital social est réparti entre 15 associés dont Mme Lucile DERLY (64,31% du capital et droits de vote), M. Nicodème PELLIER (11,50%) et la société CAÏN (RCS 831 342 753) (8%) ;
- la Société a autorisé une émission d'un maximum de 660 bons de souscription de parts de créateur d'entreprise donnant chacun droit à la souscription d'une action nouvelle ;
- la Société a autorisé une émission d'un emprunt obligataire de 200.000 euros et les obligations pourront être converties en actions nouvelles pour un montant cumulé maximal inférieur d'une action à 50% du capital de la Société après conversion ;
- Mme Lucile DERLY a été nommée Président sans limitation de durée ;
- les statuts sont à jour des différents événements sociaux intervenus depuis la création de la Société ;
- la Société a déposé auprès de l'INPI les marques « ARTERYA » et « BLOOD'UP » ;
- la Société a déposé trois modèles auprès de l'INPI et deux brevets ont été publiés ; et
- la Société exploite le nom de domaine arterya.com et le site internet y attaché.

Aussi, je vous confirme que ces éléments sont conformes aux énoncés du Document Certifié et ne présentent pas de discordances avec ce dernier.

Le Document Certifié reflète avec sincérité la situation juridique et sociale actuelle de la Société et n'appelle pas d'autres observations particulières.

Je reste à votre disposition pour évoquer ce dossier et vous prie de croire, Monsieur le Président, à l'assurance de ma parfaite considération.

Jaume BOSTFFOCHER,
Avocat à la Cour

ARTERYA EN BREF



Notée 30/06/2023

D : Score de résilience

Évalue la maturité de l'entreprise et la robustesse de son modèle économique.

= : Score de croissance

Évalue le rythme de développement d'Arterya par rapport aux entreprises de même maturité : Idée.

Nombre de pairs dans l'échantillon 1 117

Nombre de pairs dans l'échantillon 241

Qualité de la donnée

Bonne Partielle Manquante

Indicateurs clés

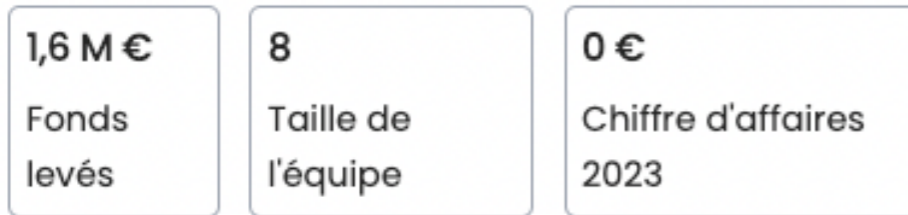

Financements et subventions



Captable



Cible et positionnement



Échelle TRL (Technology readiness level)

4 - Validation en laboratoire du composant ou de l'artefact produit

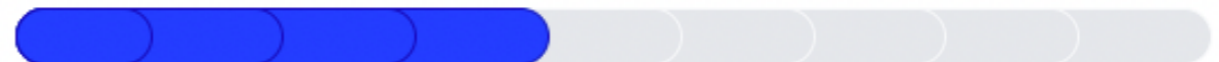

ÉTATS FINANCIERS ET BENCHMARK

Trajectoire de chiffre d'affaires



Dynamiques de marché



Positionnement d'Arterya

par rapport aux sociétés de *Suivi, diagnostic* de la base de données

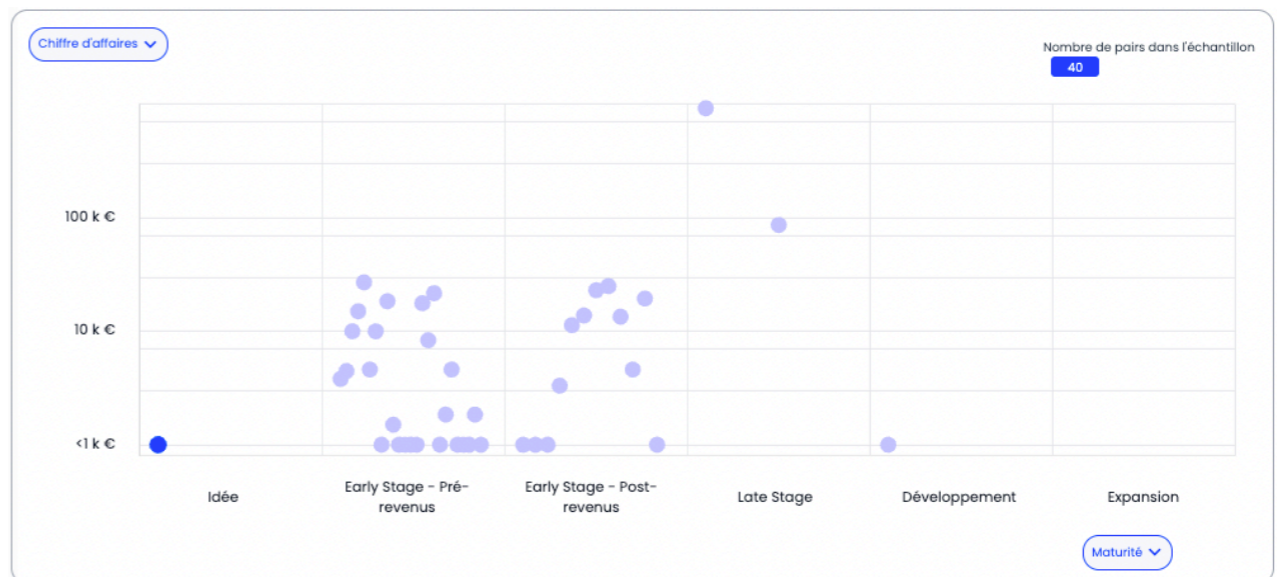

DISCLAIMER

Early Metrics est une agence de notation et de scoring de startups et PME.

Nous analysons le potentiel de croissance et la résilience des entreprises innovantes à l'aide d'algorithmes backtestés.

Ce rapport de notation a été généré à partir des données remplies par les entrepreneurs lors d'un questionnaire en ligne. Il vous aide à comprendre le modèle économique de l'entreprise, ses forces, ses points d'amélioration et sa maturité ESG.

Pour rappel, contrairement à ce que fait Early Metrics pour ses activités de notation, les données collectées auprès des entrepreneurs n'ont pas été revues ou remises en cause par un analyste. Cependant, un indicateur de qualité des données a été développé pour suivre les incohérences.