މިލަދުންމަޑުލު އުތުރުބުރީ ފޭދޫ ކައުންސިލް އިދާރާ

ށ. ފޭދޫ، ދިވެހިރާއްޖެ

ބީލަން ފޯމް

ޕްރޮޖެކްޓްގެ ނަން: ށ.ފޭދޫގައި ވިޔަފާރީ ކުރުމަށް ބިން ދޫކުރުން

ޕްރޮޖެކްޓްގެ ނަންބަރު: -

އިއުލާން ނަންބަރު: (IUL)274/INDIV/2026/85

އިއުލާން ތާރީޚް: 20 އޮގަސްޓް 2026

ސެކްޝަން 1

ބިޑް ޝީޓް

ރިފަރެންސް ނަންބަރު		ބިޑަރާއި ގުޅޭ ރިފަރެންސްތައް	
1	(ހ)	ޕްރޮކިއުމަންޓްގެ ނަން:	ށ. ފޭދޫގައި ވިޔަފާރި ކުރުމަށް ބިން ދޫކުރުން
		އިޢުލާން ނަންބަރު:	(IUL)274/INDIV/2026/85
		ޕްރޮކިއުމަންޓް ނަންބަރު:	-
		އިޢުލާން ކުރި ތާރީޚް:	20 އޮގަސްޓް 2026
2	(ހ)	1- ދައުލަތުގެ ބިޑުތަކުގައި ބައިވެރިވުމުގެ ފުރުޞަތު ސަސްޕެންޑްކޮށްފައިވާ ފަރާތަކަށް ނުވުން. މިބިޑަށް ހުށަހަޅާފައިވާ ފަރާތަކީ، ވިޔަފާރި ރަޖިސްޓްރީ ކުރުމުގެ ޤާނޫނު (ޤާނޫނު ނަންބަރު: 2014/18) ގެ ދަށުން ވިޔަފާރި ރަޖިސްޓްރީ ކުރެވިފައިވާ ތިރީގައި ބަޔާންކުރާ ފަރާތެއްކަމަށްވުން. 2- ޤާނޫނު ނަންބަރު 10/96 (ދިވެހިރާއްޖޭގެ ކުންފުނިތަކާބެހޭ ޤާނޫނު)ގެ ދަށުން، ކުންފުންޏެއްގެ ގޮތުގައި ރަޖިސްޓްރީ ކުރެވިފައިވާ ވިޔަފާރިތައް؛ 3- ޤާނޫނު ނަންބަރު 13/2011 (ޕާޓްނަރޝިޕް ޤާނޫނު)ގެ ދަށުން، ޕާޓްނަރޝިޕެއްގެ ގޮތުގައި ރަޖިސްޓްރީ ކުރެވިފައިވާ ވިޔަފާރިތައް؛ 4- ޤާނޫނު ނަންބަރު 3/2007 (ކޯޕަރޭޓިވް ސޮސައިޓީގެ ޤާނޫނު)ގެ ދަށުން، ކޯޕަރޭޓިވް ސޮސައިޓީއެއްގެ ގޮތުގައި ރަޖިސްޓްރީ ކުރެވިފައިވާ ވިޔަފާރިތައް؛ އަދި 5- ޤާނޫނު ނަންބަރު 19/2004 (އަމިއްލަ ފަރުދުންގެ ވިޔަފާރީގެ ޤާނޫނު)ގެ ދަށުން، ވިޔަފާރިއެއްގެ ގޮތުގައި ރަޖިސްޓްރީ ކުރެވިފައިވާ އަމިއްލަ ފަރުދުންގެ ވިޔަފާރިތައް. 6- ށ. ފޭދޫގެ ރަށްވެހިވެފައިވާ އަމިއްލަ ފަރުދެއްކަމުގައިވުން	
3	(ހ)	ބިޑް ހުށަހެޅުމަށް ރަޖިސްޓްރީކުރުން: މުއްދަތު: 20 އޮގަސްޓް 2026 ގެ 13:00 އިން 26 އޮގަސްޓް 2026 ގެ 12:00 ގެ ނިޔަލަށް	
4	(ހ)	މައުލޫމާތު ސާފުކުރުމަށް ލިޔުންތައް ފޮނުވަންވީ އެޑްރެސް އަދި ސުވާލުކުރާނީ: އެޑްރެސް: މިލަދުންމަޑުލު އުތުރުބުރީ ފޭދޫ ކައުންސިލްގެ އިދާރާ ފޯން ނަންބަރު: 6540045 އީމެއިލް އެޑްރެސް: projects@feydhoo·gov·mv	

		ސުންގަޑި: 27 އޯގަސްޓް 2026 ވަނަ ދުވަހުގެ 14:00 ގެ ނިޔަލަށް
5	(ހ)	ބީލަން ހުށަހަޅަންވީ ސުންގަޑި ތަން: މިލަދުންމަޑުލުއުތުރުބުރީ ފޭދޫ ކައުންސިލްގެ އިދާރާ ތާރީޚް: 31 އޯގަސްޓް 2026 ދުވަސް: ހޯމަ ގަޑި: 11:00 ހެނދުނު
6	(ހ)	ބީލަން ހުޅުވުން ތަން: މިލަދުންމަޑުލުއުތުރުބުރީ ފޭދޫ ކައުންސިލްގެ އިދާރާ ތާރީޚް: 31 އޯގަސްޓް 2026 ދުވަސް: ހޯމަ ގަޑި: 11:00 ހެނދުނު
7	(ހ)	ބިޑް ސެކިއުރިޓީގެ ގޮތުގައި ހުށަހަޅަންޖެހޭ އަދަދު: -
8	(ނ)	ބިޑް ސެކިއުރިޓީގެ މުއްދަތު: ބިޑް ހުޅުވާ ދުވަހުން ފެށިގެން 60 (ފަސްދޮޅަސް) ދުވަހެވެ.
9	(ނ)	ޕާރފޯމަންސް ގެރެންޓީގެ ގޮތުގައި ހުށަހަޅަންޖެހޭ އަދަދު: -

ސެކްޝަން -2

ބީލަން ހުށަހަޅާ ފަރާތްތަކަށްދޭ އިރުޝާދު

ތަޢާރަފު

1. (ހ) މި ބީލަމަކީ ބީލަން ޝީޓުގައި ބަޔާންކޮށްފައިވާ ބިން 20 އަހަރު ދުވަހަށް ކުއްޔަށް ދޫކުރުމަށް ހުށަހެޅުވިފައިވާ ބީލަމެކެވެ.

ބީލަމަށް ކުރިމަތިލެވޭނެ ފަރާތްތައް

2. (ހ) މި ބީލަން ހުޅުވާލެވިފައިވަނީ، ބީލަން ހުޅުވާލެވިފައިވަނީ، ވިޔަފާރި ރަޖިސްޓްރީ ކުރުމުގެ ޤާނޫނު (ޤާނޫނު ނަންބަރު:18/2014) ގެ ދަށުން ވިޔަފާރި ރަޖިސްޓްރީ ކުރެވިފައިވާ ފަރާތްތަކަށެވެ.

(ށ) މިޤައުމުގައި ބާރުންކުރާ ފަރާތްތަކުގެ އިތުރުން އެހެން ފަރާތްތަކަކަށް ބީލަމަށް ކުރިމަތިލެވޭނަމަ އެކަން ބީލަން ޝީޓުގައި ބަޔާން ކޮށްފައިވާނެއެވެ.

ބީލަމަށް ކުރިމަތިލާ ފަރާތްތަކުގެ އަސާސީ ޝަރުޠުތައް

3. (ހ) މި ބީލަމަށް ކުރިމަތިލާ ފަރާތްތަކުގައި ހުންނަންޖެހޭ އަސާސީ ޝަރުޠުތައް ބީލަން ޝީޓުގައި ބަޔާންކޮށްފައިވާނެއެވެ.

ބީލަން އޮންނަންވީ ގޮތް

4. (ހ) ބީލަންތައް އޮންނަންވާނީ ބީލަން ފޯމުގެ ޖަދުވަލު 1 ގައިވާ، ބީލަން ހުށަހަޅާ ފަރާތްތަކުގެ ޗެކްލިސްޓު ގައިވާ ލިޔުންތައް ހިމެނޭގޮތަށް ތަރުތީބުން ބައިންޑު ކުރެވިފައެވެ.

(ށ) ބީލަން އޮންނަންވާނީ ދިވެހިބަހުން ނުވަތަ އިނގިރޭސި ބަހުން، ޓައިޕު ކުރެވިފައެވެ. ނުވަތަ އަތުން ލިޔެފައި ހުށަހަޅާ ބީލަންތައް ގަބޫލެއް ނުކުރެވޭނެއެވެ.

(ނ) ބީލަމުގެ ހުރިހާ ސަފްޙާއެއްގައި ބީލަން ހުށަހަޅާ ފަރާތުގެ ނަމާއި ސޮއި އަދި ކުރި ފަރާތުގެ ސްޓޭމްޕް ތައްގަނޑު ޖަހާފައި އޮންނަން ވާނެއެވެ.

(ރ) ބީލަމުގެ ކޮންމެ ސަފްހާއެއްގައި ލިސް އެއް ކަމެއް ސަފްހާގެ ތިރީގައި ކަމެއް ވަކި ސަފްހާތަކުން ހިސާބުކުރެވޭ ތަރުތީބުން ސަފްހާ ނަންބަރުލިޔެ ޖަހަންވާނެއެވެ.

ބީލަމުގައި ސޮއިކުރުން

5. (ހ) ޖަމާއަތްތައް، ލިމިޓެޑް ކޮމްޕެނީތަކުން ފާޓްނަރޝިޕްގެ ޕްރޮޕްރައިޓަރ ނޫން އެކަން ފަރާތަކުން ބީލަމުގައި ސޮއިކުރާނަމަ އެ ފަރާތަކަށް ސޮއި ކުރުމުގެ ހުއްދަ ދީފައިވާކަން ބަޔާންކުރާ "ޕަވަރ އޮފް އެޓަރނީ"ގެ ކޮޕީއެއް ހުށަހަޅަން ވާނެއެވެ.

(ނ) ޕާޓްނަރޝިޕްތަކުގެ މެނޭޖިންގ ޕާޓްނަރު ނޫން އެހެން ފަރާތަކުން ބީލަމުގައި ސޮއިކުރާނަމަ އެ ފަރާތަކަށް ސޮއި ކުރުމުގެ ހުއްދަ ދީފައިވާކަން ބަޔާންކުރާ "ޕަވަރ އޮފް އެޓަރނީ"ގެ ކޮޕީއެއް ހުށަހަޅަން ވާނެއެވެ.

(ރ) ކޯޕަރޭޓިވް ސޮސައިޓީތަކުގެ ބޯޑުން ނޫން އެހެން ފަރާތަކުން ބީލަމުގައި ސޮއިކުރާނަމަ އެ ފަރާތަކަށް ސޮއި ކުރުމުގެ ހުއްދަ ދީފައިވާކަން ބަޔާންކުރާ "ޕަވަރ އޮފް އެޓަރނީ"ގެ ކޮޕީއެއް ހުށަހަޅަން ވާނެއެވެ.

(ބ) ފަރުދީ ވިޔަފާރިތަކުގައި ވެރިފަރާތް ނޫން ފަރާތުން ބީލަން ހުށަހަޅާ ލިޔުންތަކުގައި ސޮއިކުރާނަމަ އެފަރާތަކަށް ސޮއި ކުރުމުގެ ހުއްދަ ދީފައިވާކަން ބަޔާންކުރާ "ޕަވަރ އޮފް އެޓަރނީ"ގެ ކޮޕީއެއް ހުށަހަޅަން ވާނެއެވެ.

(ޅ) ސަރުކާރު ކުންފުނިތަކާއި، ޕަބްލިކް ލިމިޓެޑް ކުންފުނިތަކުން ބީލަމުގެ ލިޔުންތަކުގައި ސޮއިކުރާނަމަ، ޒިންމާދާރު ކުންފުނީގެ ބޯޑުން ހުއްދަދީފައިވާ ފަރާތަކުން ސޮއި ކުރެވިދާނެއެވެ.

6. ހުށަހެޅޭނެ ބީލަމުގެ އަދަދު

(ހ) ބީލަން ކުރިމަތިލާ ކޮންމެ ފަރާތަކުން ހުށަހެޅޭނީ ކޮންމެ ބިޑަކަށް 1 (އެކެއް) ބީލަމެވެ. އެއް ބީލަމަށްވުރެ ގިނަ ބީލަން އެއްވެސް ފަރާތަކުން ހުށަހަޅައިފިނަމަ އެފަރާތުން ހުށަހަޅާފައިވާ ހުރިހާ ބީލަމެއް ބާޠިލު ކުރެވޭނެއެވެ.

7. ބީލަން ތައްޔާރުކުރުމުގެ އަގު

(ހ) ބީލަން ތައްޔާރުކުރުމަށާއި ބީލަން ހުށަހެޅުމަށް ކުރާ އެންމެހައި ޚަރަދެއް ކުރާނީ އެބީލަމެއް ހުށަހަޅާ ފަރާތުންނެވެ. އަދި މިކަމަށް ހިނގާ އެއްވެސް ޚަރަދަކަށް ބީލަން ހުޅުވާ ފަރާތުން ޒިންމާއެއް ނުނަގާނެއެވެ.

8. އެހެނިހެން އުސޫލުތައް

(ހ) ބީލަން ހުށަހަޅާ ފަރާތަކީ، މިއިދާރާގެ ވެރިއެއް ނުވަތަ މުވައްޒަފަކާ ގާތްތިމާގެކަމުގެ ނުވަތަ ވިޔަފާރީގެ އެއްވެސް ގުޅުމެއް އޮތް ފަރާތެއް ކަމުގައިވާނަމަ ނުވަތަ މި މިއިދާރާގެ ވަޒީފާ އަދާކުރާ ފަރާތެއްނަމަ އެކަމުގެ ސާފު މަޢުލޫމާތު އިޤްރާރެއް ލިޔުމެއްގައި ސޮއިކޮށް ހުށަހަޅަންވާނެއެވެ.

(ށ) މި މާއްދާގެ (ހ) ގައި ބަޔާންކުރާ ލިޔުމެއް ހުށަނާޅާ ހުއްޓާ އެކަން އެނގިއްޖެނަމަ އިތުރު އެންގުމަކާ ނުލައި އެ ބީލަން/އެއްބަސްވުން ބާޠިލު ކުރެވޭނެއެވެ.

(ނ) މި މާއްދާގެ (ހ) ގައި ބަޔާންކުރާ ހާލަތްތަކުގައި ބީލަން/އެއްބަސްވުން ބާތިލުކުރާއިރު ލިބޭ އެއްވެސް ގެއްލުމަކަށް ބީލަން ހުށަހެޅި ފަރާތަކަށް ޒިންމާއެއް ނުނަގާނެއެވެ.

9. ބީލަން ފޯމު ގައި ހިމެނޭ ބައިތައް

(ހ) ބީލަމުގެ ލިޔުންތަކުގައި ހިމެނުނީ ތިރީގައިވާ ލިސްޓުގައިވާ ލިޔުންތަކާއި، އެމެންޑްމަންޓްތަކެވެ.

1. ބީލަން ޝީޓް
2. ބީލަން ހުށަހަޅާ ފަރާތްތަކުންދޭ އިޤްރާރު
3. ޖަދުވަލުތައް
4. ތަކެތި/މަސައްކަތް/ޚިދުމަތުގެ މައުލޫމާތު

10. ބީލަމުގައި ރަޖިސްޓްރީ ކުރުން

(ހ) ބީލަމުގައި ބައިވެރިވުމަށް ރަޖިސްޓްރީކުރަންޖެހޭނަމަ އިއުލާނުގައިވާ މުއްދަތުގެ ތެރޭގައި އިއުލާނުގައި ދީފައިވާ އިރުޝާދާ އެއްގޮތަށް ރަޖިސްޓްރީ ކުރަންވާނެއެވެ.

(ށ) ބީލަމުގައި ރަޖިސްޓްރީކުރުމަށް ދީފައިވާ މުއްދަތުގެ ތެރޭގައި ރަޖިސްޓްރީ ސިސްޓަމަށް ދިމާވާ މައްސަލައަކާ ގުޅިގެން ރަޖިސްޓްރީ ނުކުރެވުނަމަ، ރަޖިސްޓްރޭޝަންގެ މުއްދަތު ހަމަވުމުގެ ކުރިން އިއުލާނުގައިވާ އީމެއިލް އެޑްރެހަށް އެކަން ބަޔާންކޮށް ހުށަހެޅުމުން އެފަރާތެއް ރަޖިސްޓްރީކޮށްދެވޭނެއެވެ.

(ނ) ބީލަން ހުށަހަޅާނީ ބައިވެރިވުމަށް ރަޖިސްޓްރީ ކުރުމަށް ދީފައިވާ މުއްދަތުގެ ތެރޭގައި ރަޖިސްޓްރީކުރާ ފަރާތްތަކެވެ.

11. ބީލަމާ ގުޅޭގޮތުން މައުލޫމާތު

(ހ) ބީލަމާއި ގުޅޭގޮތުން ޕްރީ ބިޑް ބައްދަލުވުން ބާއްވާނަމަ، ބައްދަލުވުން އޮންނާނެ ތާރީޚާއި ގަޑި "ބީލަން ޝީޓް" ގައި ބަޔާންކޮށްފައިވާނެއެވެ.

(ށ) ބީލަމާ ގުޅޭގޮތުން އިތުރު މައުލޫމާތެއް ސާފުކުރަން ބޭނުންވާނަމަ ބީލަން ޝީޓްގައިވާ އީމެއިލް ލިޔުމުން ހުށަހަޅައިގެން، އެކަމުގެ މައުލޫމާތު ސާފުކުރުމުގެ ފުރުޞަތު ހުންނާނީ ބީލަން ހުށަހަޅަން ލިޔުމުން ފޮނުވާނެއެވެ.

(ނ) މި ބީލަން ފޮތުގައިވާ މަޢުލޫމާތާއި ގުޅިގެން ނުވަތަ މި ބީލަމާ ގުޅޭގޮތުން އިތުރަށް ސާފުކުރަންވާ ކަމެއް އޮތިނަމަ އެކަމެއްގެ މަޢުލޫމާތު ސާފުކުރުމަކީ ބީލަން ހުށަހަޅާ ފަރާތްތަކުގެ ޒިންމާއެކެވެ.

12. ބީލަމަށް ބަދަލު ގެނައުން

(ހ) ބީލަން ހުށަހެޅުމުގެ މުއްދަތު ހަމަވުމުގެ ކުރިން ބީލަމަށް ކޮންމެހެން ގެންނަންޖެހޭ ބަދަލެއް ގެނައުމަށް ފެނިއްޖެ ހިނދެއްގައި، އެޑެންޑަމް (އުނި/އިތުރު) ގެނެވޭނެއެވެ.

(ނ) މި މާއްދާގައި ބަޔާންކުރާގޮތަށް ދޫކުރާ އެޑެންޑަމަކީ ބީލަން ފޮތުގެ ބައެކެވެ. އަދި މިގޮތަށް ދޫކުރާ އެޑެންޑަމް ބީލަމުގައި ރަޖިސްޓްރީކުރި ފަރާތްތަކަށް އީމެއިލް މެދުވެރިކޮށް ފޮނުވާނެއެވެ.

13. ބީލަމުގައި ބޭނުން ކުރާނެ ބަސް

(ހ) ބީލަން ހުށަހަޅާ ފަރާތުން ބީލަން ތައްޔާރު ކުރަންވާނީ ބީލަމާއިގުޅޭ ދިފައިވާ ނަމޫނާއާ އެއްގޮތަށް ދިވެހި/އިނގިރޭސި ބަހުންނެވެ. އަދި ބީލަމާއިގުޅޭ ހުށަހަޅަންޖެހޭ ރިފަރެންސް ލިޔުންތައް ދިވެހި/އިނގިރޭސި ބަހުންވެސް ހުށަހެޅިދާނެއެވެ.

14. ބީލަމުގައި ބޭނުން ކުރާ ފައިސާ

މި ބީލަމުގައި އަގު ކުރެވިފައި ހުންނަންވާނީ ދިވެހި ރުފިޔާ އިންނެވެ. ދިވެހި ރުފިޔާ ނޫން އެހެން ފައިސާއަކުން ބީލަން ހުށަހަޅާފައިވަނަމަ އެކަން ބީލަން ސިޓީގައި ބަޔާންކޮށްފައިވާންވާނެއެވެ.

15. އަގު ހުށަހެޅުން

(ހ) ބީލަމުގައި ވަކި ގޮތަކަށް އަގު ހުށަހަޅަންޖެހޭނަމަ އެކަން ބީލަން ސިޓީގައި ބަޔާންކޮށްފައިވާންވާނެއެވެ.

(ށ) ޖީ.އެސް.ޓީއަށް ރަޖިސްޓްރީކޮށްފައިވާ ފަރާތްތަކުންނަމަ އަގު ހުށަހަޅަންވީ ޖީ.އެސް.ޓީ ހިމަނައިގެންނެވެ. އަދި ޖީ.އެސް.ޓީއަށް ދައްކާ އަދަދު ވަކިން އެނގެން އޮންނަންވާނެއެވެ.

16. ބީލަމުގެ މުއްދަތު

(ހ) ބީލަމުގެ މުއްދަތު ހަމަވާ ތާރީޚް (ވެލިޑިޓީ) އޮންނަންވާނީ ބީލަން ހުށަހަޅާ ތާރީޚުން ފެށިގެން މަދުވެގެން 60 (ފަސްދޮޅަސް) ދުވަހުގެ މުއްދަތަކަށެވެ.

17. ބީލަމާގުޅިގެން ހުށަހަޅަންޖެހޭ ލިޔުންތައް

(ހ) ބީލަމާ ގުޅިގެން ހުށަހަޅަންޖެހޭ ލިޔުންތައް "ބީލަން ހުށަހަޅާ ފަރާތުން ހުށަހަޅަންޖެހޭ ލިޔުންތައް އަދި ޗެކްލިސްޓް" ގައި ބަޔާންކޮށްފައި ވާނެއެވެ.

(ނ) ބީލަން ހުށަހަޅާއިރު ކޮންމެހެން ހުށަހަޅަންޖެހޭ ލިޔުމެއް ނުވަތަ ލިޔުންތަކެއް މަދު ނުވަތަ ނެތްނަމަ އެފަރާތަކުން ހުށަހަޅާ ބީލަން ޑިސްކޮލިފައި ކުރެވޭނެއެވެ.

(ރ) ބީލަން ހުށަހަޅާއިރު ޕޮއިންޓް ދިނުމަށް ކަނޑައަޅާފައިވާ މަޢުލޫމާތު އަދި ލިޔުމެއް އަދި ލިޔުންތަކެއް މަދު ނުވަތަ ނެތްނަމަ ޕޮއިންޓް ނުލިބޭނެއެވެ.

(ބ) އެއްބަސްވުމުގައި ސޮއިކުރުމުގެ ކުރިން ހުށަހަޅަންޖެހޭ ލިޔުންތައް އެކަމަށް ކަނޑައަޅާ މުއްދަތުގައި ހުށަހަޅާފައިނުވާނަމަ، ބީލަން އެވޯޑް ކުރުމަށް ނިންމާފައިވާ ނިންމުން ބާތިލު ކުރެވޭނެއެވެ.

18. **ބީލަން ބަންދު ކުރާނެ ގޮތް**

(ހ) ބީލަން އޮންނަންވާނީ ބަންދު ކުރެވިފައެވެ. މިނޫން ގޮތަކަށް އޮންނަ ބީލަމެއް ބަލައެއް ނުގަނެވޭނެއެވެ.

(ށ) ބީލަން ހުށަހަޅާއިރު ސިޓީ އުރައިގެ ބޭރުގައި ބީލަމުގެ ނަން ލިޔެފައި އޮންނަންވާނެއެވެ.

(ނ) ބީލަން ހުށަހަޅާއިރު ސިޓީ އުރައިގައި ބީލަން ހުށަހަޅާ ފަރާތުގެ ނަމާއި އެޑްރެސް އަދި ފޯނު ނަމްބަރު ލިޔެފައި އޮންނަންވާނެއެވެ.

(ރ) ހުށަހަޅާ ބީލަންތައް ހުންނަންވާނީ ބަންދު ކުރެވިފައިވާ ސިޓީ އުރައިގައި ބީލަން ޝީޓްގައިވާ ގޮތަށް އެޑްރެސް ކުރެވިފައެވެ.

19. **ބީލަން ހުށަހެޅުމުގެ ސުންގަޑި**

(ހ) ބީލަންތައް ހުށަހަޅަންވީ ސުންގަޑި ބީލަން ޝީޓްގައި ބަޔާންކޮށްފައިވާނެއެވެ.

(ށ) މި މާއްދާގެ (ހ) ގައި ބަޔާން ކުރެވިފައިވާ ތާރީޚަކީ ސަރުކާރު ބަންދު ދުވަހެއްގެ ގޮތުގައި ހަމަޖެހިއްޖެނަމަ ބީލަން ހުށަހަޅަންޖެހޭ އެންމެފަހު ތާރީޚަކަށް ވާނީ ޖެހިގެން އަންނަ ރަސްމީ ދުވަހުގެ ބީލަން ޝީޓްގައިވާ ސުންގަޑީގައެވެ.

(ނ) އީމެއިލް މެދުވެރިކޮށް ފޮނުވާ ބީލަންތައް ބަލައި ގަނެވޭނަމަ އެކަން އިޢުލާންގައި ނުވަތަ ބީލަން ޝީޓްގައި ބަޔާންކޮށްފައިވާނެއެވެ.

20. **މުއްދަތުގެ ފަހުން ހުށަހަޅާ ބީލަން ތަކާއި މެދު އަމަލު ކުރާނެގޮތް**

(ހ) ބީލަން ހުށަހެޅުމަށް ހަމަޖެހިފައިވާ ސުންގަޑީގެ ފަހުން ހުށަހަޅާ ބީލަންތައް ބަލައެއް ނުގަނެވޭނެއެވެ.

ބީލަން ހުށަހެޅުން

21. (ހ) ބީލަން ހުށަހަޅަން ހަމަޖެހިފައިވާ ބީލަން ހުށަހަޅާ ފަރާތްތަކުގެ ނުވަތަ އެފަރާތުން ބީލަން ހުށަހަޅަން ހަމަޖެހިފައިވާ ތަނަށް ފޮނުވާ ފަރާތެއްގެ ހާޒިރުގައި ބީލަން ސިޓީގައިވާ ތާރީޚުގައެވެ.

(ށ) ބީލަން ހުށަހެޅުން އޮންނާނީ ބީލަން ހުށަހަޅަން ބީލަން ސިޓީގައި ބަޔާންކޮށްފައިވާ އެޑްރެހުގައެވެ.

(ނ) ބީލަން ހުށަހަޅަން ހަމަޖެއްސަފައިވާ ތާރީޚަކީ ސަރުކާރުން ބަންދު ދުވަހެއްގެ ތެރޭގައި ހަމަޖެއްސަފައިވާނަމަ ބީލަން ހުށަހެޅުން އޮންނާނީ ޖެހިގެން އަންނަ ރަސްމީ ދުވަހުގެ ބީލަން ސިޓީގައިވާ ސުންގަޑީގައެވެ.

ހުށަހަޅާ ބީލަމުގައިވާ ކުށްތައް އިސްލާހުކުރުން

22. (ހ) ޝަރުޠު ފުރިހަމަވާ ބީލަންތަކުގެ ހިސާބުކުރުމުގެ މައްސަލަތައް އުޅޭނަމަ އެކަން އިސްލާހު ކުރެވޭނެއެވެ.

(ށ) ބީލަމުގައިވާ ފައިސާގެ އަދަދާއި ދިވެހި ބަހުން ލިޔެފައިވާ ފައިސާގެ އަދަދު ތަފާތުވާނަމަ، ރަގަޅު އަދަދުކަމުގައި ބަލާނީ ދިވެހި ބަހުން ލިޔެފައިވާ ފައިސާ އަދަދެވެ.

ބީލަންތައް ޓެކްނިކަލުގޮތުން ބީލަންތަކުގެ ރެސްޕޮންސިވްނަސް ކަނޑައެޅުން

23. (ހ) ބީލަންތައް އިވެލުއޭޝަންކުރުމުގެ ކުރިން ތިރީގައިވާ ކަންކަން ފުރިހަމަވޭތޯ ބަލާނެއެވެ.

1- ބީލަމަކީ ޝަރުޠު ފުރިހަމަވާ ފަރާތެއްކަން.

2- ހުށަހަޅަންޖެހޭ ލިޔުންތައް ހުށަހަޅާފައިވާ ފަރާތެއްކަން

3- ބީލަން ފޯމުގައިވާ އެސެސްމަންޓްކޮށްބަލައި އެކަށީގެންވާ ބިޑެއް ކަނޑައެޅުން (ރެސްޕޮންސިވްނަސް)

ބީލަން ބާތިލުކުރުން

24. (ހ) ބީލަންތައް ބަލައިގަތުމަށްފަހުގައި ޝަރުޠު ފުރިހަމަނުވާ ބީލަންތައް ބާތިލުކުރުމުގެ އިޚްތިޔާރު ވުޒާރާއަށް ލިބިގެންވެއެވެ.

(ށ) ބީލަންތައް ބަލައިގަތުމަށްފަހުގައި ހުށަހަޅާފައިވާ އަގުތަކީ އެކަށީގެންނުވާ އަގުތަކެއްކަމަށް ނުވަތަ އެކަށީގެންވާ އަދަދަކަށް ބީލަން ހުށަހަޅައިފިނަމަވެސް ބީލަންތައް ބާތިލުކުރުމުގެ އިޚްތިޔާރު ވުޒާރާއަށް ލިބިގެންވެއެވެ.

ޖާމިނު ދިނުން

25. (ހ) ހުށަހަޅާ ބީލަންތަކުގެ ތެރެއިން ޖާމިނު ދެވޭނީ 24 ވަނަ މާއްދާގައިވާ ކަންކަން ފުރިހަމަވާ ބީލަންތަކެވެ.

26. ބީލަން ހަވާލުކުރާނެ ފަރާތް ކަނޑައެޅުން

(ހ) ބީލަން ހަވާލުކުރާނެ ފަރާތެއް ކަނޑައަޅާނީ، ބީލަން ވަޒަންކުރުމަށް ބޭނުން ކުރާނެ މިންގަނޑާ އެއްގޮތަށެވެ.

(ށ) ބީލަމަކީ، ބީލަން ހަވާލުކުރުމުގައި ދައުލަތުގެ އޮފީސްތަކުން ކުރިއަށްގެންދާ ބީލަންތަކުގައި ވަކިވަކި ފުރުޞަތުތަކާއި ދާއިރާތަކަށް އިސްކަންދިނުމުގައި އަމަލުކުރާނޭ ގޮތުގެ އުސޫލު (އުސޫލު ނަންބަރު:G-23/2022) އަށް އަމަލުކުރަންޖެހޭ ބީލަމެއްނަމަ، ބީލަން ހަވާލުކުރުމުގައި އެއުސޫލަށް އަމަލުކުރެވޭނެއެވެ.

27. ބީލަން ކާމިޔާބުކުރާ ފަރާތް ހޮވައި، އެކަން އެންގުން

(ހ) ބީލަން އެވޯޑް ކުރުމަށް ނިންމުމަށްފަހު، ބީލަން އެވޯޑް ކުރުމަށް ނިންމި ފަރާތަކާއި، ބީލަމުގައި ބައިވެރިވި ހުރިހާ ފަރާތްތަކަކަށް "ނޯޓިފިކޭޝަން އޮފް އިންޓެންޝަން ޓު އެވޯޑް" ފޮނުވާނެއެވެ.

(ށ) "ނޯޓިފިކޭޝަން އޮފް އިންޓެންޝަން ޓު އެވޯޑް" އާ ގުޅިގެން ޝަކުވާ 3 (ތިނެއް) ދުވަހުގެ ތެރޭގައި މައްސަލައެއް ހުށަހަޅާފައިނުވާނަމަ، "ނޯޓިފިކޭޝަން އޮފް އެވޯޑް" ބީލަން ކާމިޔާބުކުރި ފަރާތަށް ފޮނުވާނެއެވެ.

28. އެއްބަސްވުމުގައި ސޮއި ކުރުން

(ހ) ބީލަން ކާމިޔާބުކުރިފަރާތަށް އެކަމުގެ ލިޔުން ފޮނުވާތާ ބަންދުނޫން 10 (ދިހައެއް) ދުވަހުގެ ތެރޭގައި އެއްބަސްވުމުގައި ސޮއި ކުރަންވާނެއެވެ.

(ށ) މި މާއްދާގެ (ހ) ގައި ބަޔާންކޮށްފައިވާ ގޮތުގެމަތިން އެ މުއްދަތުގައި އެއްބަސްވުމުގައި ސޮއި ނުކުރައްވައިފިނަމަ، މިމަސައްކަތް/ޚިދުމަތް ހަވާލުކުރުމަށް ނިންމާފައިވާ ނިންމުން ބާތިލުކުރެވޭނެއެވެ.

(ނ) އެއްބަސްވުމުގައި ސޮއިކުރުމަށްފަހު މަސައްކަތް/ޚިދުމަތް ދޫކޮށްލައިފިނަމަ ނުވަތަ އެއްބަސްވުމުގައި ސޮއިކުރުމަށްފަހު މަސައްކަތް/ޚިދުމަތް ފުރިހަމަ ނުކޮށް މަސައްކަތް/ޚިދުމަތް ދޫކޮށްލައިފިނަމަ ދައުލަތުގެ މާލިއްޔަތުގެ ގަވާއިދުގައި ބަޔާންކޮށްފައިވާ ގޮތުގެމަތިން ފިޔަވަޅުއެޅޭނެއެވެ.

(ރ) މިބީލަމާއި ގުޅިގެން ވެވޭ އެއްބަސްވުންތަކުގެ އަގު ކޮންމެ 10 އަހަރަކުން ރިވިއު ކުރެވޭނެއެވެ. ރިވިއު ކުރެވޭއިރު އެއްބަސްވުން ހެދިފައިވާ އަގަކީ އެއްބަސްވުމަށް 10 އަހަރުވާއިރު ބިމަށް އޮވޭގޮތް ކަނޑައެޅިފައިވާ ފެއާވެލިއުން ކުރީ އަގެއްނަމަ ބިމުގެ ފެއާއަރ ކަނޑައެޅިފައިވާ އަގާއި

އެއްވަރުގެ އަގެއް އަކަފޫބަކަށް އިތުރުކުރުމުގެ އިސްތިހާރު މަސައްކަތް ހަވާލުކުރާ ފަރާތަށް ލިބިގެންވެއެވެ.

ސެކްޝަން – 3

ކޯއަރ ޑްރިލިންގ ބޯހޯލް ކުރަންޖެހޭ މަސައްކަތް

މި މަސައްކަތަކީ ކޯއަރ ޑްރިލްކުރުން ހަމަޖެހިފައިވަނީ ސ.ފޭދޫއިން ތިރީގައި ބަޔާންކޮށްފައިވާ ގޮތުގެ މަތިން 04 ބިލެވެ.

3.1 .އަގު ހުށަހެޅުން:

އަގު ހުށަހަޅާނީ ތިރީގައި ބަޔާންކޮށްފައިވާ ގޮތަށެވެ.

- އަގު ހުށަހަޅާނީ އަކަފޫޓަކަށް 0.65 ޓަނުއަށް ވުރެން ކުޑަނުވާގޮތަށެވެ. އަގު ހުށަހަޅާނީ ހުށަހަޅާ ބިލުގެ ޖުމްލަ އަކަފޫޓަށެވެ.

3.2 .މަސައްކަތް ފެށުން:

- މަސައްކަތް ފަށަންވާނީ ކައުންސިލާ ދެމެދު ވެވޭ އެއްބަސްވުމުގައި ސޮއިކުރުމަށްފަހުގައެވެ.
- ބިން ކުރަން ނަގާ ފަރާތަށް 6 މަސްދުވަހުގެ މުއްދަތު ޕީރިއަޑް ކުރިއަށްދާގޮތުގައި ނުވާ ދޭނެއެވެ. މި މުއްދަތުގައި ހުރިހާ ބިލެއް ނިންމާ ބިން ދަށްކުރައްވާނަމަ ކުރަން ނަގާ މުއްދަތުން ފަހަނައަޅާ ބިލަކަށް ޕީރިއަޑްގެ ގޮތުގައި ކަންތައްތަކުގެ މުއްދަތުގެ ކުރި ދައްކަން ޖެހޭނެއެވެ.

3.3 ބިން ދަށްކުރަންވީ ޑެޕްތް އަދި ބިލުގެ ތަފްސީލް

ބިލުގެ ނަންބަރު	ބޮޑުމިން (އަކަފޫޓް)	ބާވަތް
L1	1,281	ވާޓިކަލް
L2	1,581	ވާޓިކަލް
L3	1,542	ވާޓިކަލް
L4	1,728	ވާޓިކަލް

ދުބީލަންބަކުގެ ކުރުވާން ވިޔަފާރީގެ ބާވަތްތަށް

ބީލަމާއި ގުޅިގެން ކުރަންދެވޭ ބިންތަކުގައި ކުރުވާނީ ތިރީގައި ދެންނެވިފައިވާ ވިޔަފާރިތަކުން އެކަށްތަށް

01	ހޯލްސޭލް ވިޔަފާރި
02	ރީޓެއިލް ވިޔަފާރި
03	ބޭކަރީ
04	ފާރާޝަން
05	ސަލޫން / ބިއުޓިޝަން

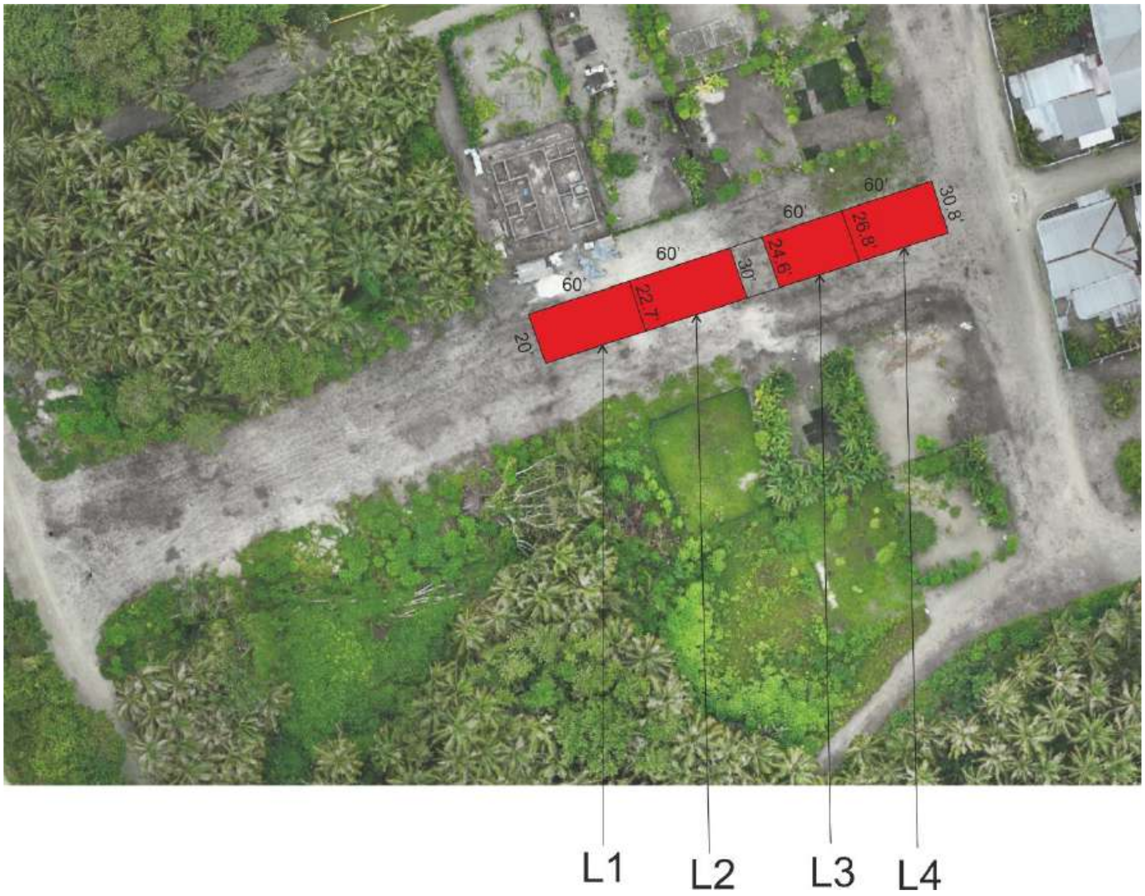

ސެކްޝަން - 4

ޗެކްލިސްޓްތައް

ޗެކްލިސްޓް - 1

#	ހުށަހަޅަންޖެހޭ ލިޔުންތައް	✓	ސަފްހާ ނަންބަރު
	ބިލްޑިން ހުއްދަޔާ ފޯމުން ހުށަހަޅަންޖެހޭ ލިޔުންތައް އަދި ޗެކްލިސްޓް		
	ބިލްޑިން ހުށަހަޅާއިރު ބިލްޑިންގައިވާ މަޢުލޫމާތު އަދި ލިޔުމެއް އަދި ލިޔުންތައް މަތީ ނަމަވެސް ޗެކްލިސްޓްގައި ކުރުވާނެއެވެ.		
1.	ބިލްޑިން ހުށަހަޅާ ފޯމު (ޗެކްލިސްޓް 2)		
2.	ސ. ފޯދޫގައި ރަނގަޅުވެފައިވާ އަދިއަދަ ފަރުދުއްސަވާ އައިޑީ ކާޑު ކޮޕީ		
3.	ބިނާކުރާ ގޯތީގެ ރަޖިސްޓްރީގެ ކޮޕީ (އަދިއަދަ ފަރުދުންގެ ބިނާކުރާ ގޯތީގެ ލިޔުން)		
4.	ބިނާކުރާ އިންޖިނިއަރިންގ ސައިޓް (ބިލްޑިންގ ޕްލޭން އިން ޑިޒައިން ކުރުމަށް)		
5.	ޑިޒައިން ރިވިއު ސްޓްރަކްޗަރަލް ސްޓޭޓްމެންޓް ކޮޕީ (ޑީ.އެސް.ބީ ރިވިއު ސްޓްރަކްޗަރަލް ފަރާތުގެ)		
6.	ބިލްޑިން ހުށަހަޅާ ފަރާތުގެ ކޮންޓްރެކްޓް އިންޝުއަރެންސް 8 ވަނަ މާއްދާގައިވާ ބޭނުންކުރާ ލިޔުން ހުށަހަޅަންޖެހޭނަމަ އެލިޔުން		
	ބިލްޑިން ހުށަހަޅާއިރު ބިލްޑިންގައިވާ މަޢުލޫމާތު އަދި ލިޔުމެއް އަދި ލިޔުންތައް މަތީ ނަމަވެސް މާލީގެ ނަމޫނާ ނަގައިގެން ހުށަހަޅަންވާނެއެވެ.		
7.	ޗެކްލިސްޓް 4 "މާލީ ޑޮކިއުމަންޓްސް ވެރިފިކޭޝަން" ފޯމަށް ހުށަހަޅާފައި		
8.	ޗެކްލިސްޓް 4 "އިޖާބަދާރީ ކޮންޓްރެކްޓް ކުރާ ފަރާތުގެ" ފޯމަށް ހުށަހަޅާފައި		
	ބިލްޑިން ހުށަހަޅާއިރު ބިލްޑިންގައިވާ އިންސްޓްރަކްޝަން އެއްގޮތަށް ބިލްޑިން ހުށަހަޅާފައިނުވާނަމަ ބިލްޑިން ކޮންސަލްޓް ކުރުމުގެ އިންޖިނިއަރު ބިލްޑިން ހުށަހަޅާ ފަރާތަށް ލިޔުންތަކެވެ.		
9.	ހުށަހަޅަންޖެހޭ ލިޔުންތައް ހުރި މިންވަރު ބަލާ ބިލްޑިން ހުށަހަޅާފައި		
10.	ސަފްހާ ނަންބަރު ޖަހާފައި (ކޮންމެ ސަފްހާގެ ތިރީގައި ކޮންމެވެސް ސަފްހާއެއް އަންނަގޮތަށް)		
11.	ސަފްހާތަކުގައި ހުރި ސްޓޭޕްލްކޮށްފައި		
12.	ބިލްޑިގެ ގަނޑުތައް ވަކިކޮށްފައިން ބައިންޑްކޮށް/ ހިމަނާފައި		
	އެއްބަސްވުމުގައި ސޮއިކުރުމުގެ ކުރިން ހުށަހަޅަންޖެހޭ ލިޔުންތައް (ބިލްޑިން ކުރިއަށްގެންދާ ފަރާތުން)		
13.	މާލޭގެ އިންވެސްޓް ކޮށްފައި އޮޕަރޭޓިން ޑިޕާޓްމަންޓް ފެކްޓް ކޮމްޕެނީގެ ރަޖިސްޓްރީގެ ކޮޕީ		
14.	ގާއިމުން ޕްރޮޖެކްޓް ފައިސާ ދައްކާފައިވާ ލިޔުމުގެ ކޮޕީ (އެންމެފަހުން ދައްކާ ފައިސާ އަދި މުއްދަތު ހަމަވުން ނުވަތަ ބަލަހައްޓަން ޕްރޮޖެކްޓް އިންޝުއަރެންސް ލިޔުން)		

ޖަދުވަލު - 2		
ބީލަން ހުށަހަޅާ ފޯމު		
ބީލަން ހުށަހަޅާ ބިޑުގެ ނަންބަރު		
1. ބީލަން ހުށަހަޅާ ފަރާތުގެ މައުލޫމާތު		
1.1	ނަން	
1.2	އެޑްރެސް	
1.3	ރަޖިސްޓްރީ ނަންބަރު / އައިޑީ ކާޑު ނަންބަރު	
1.4	ފޯން ނަންބަރު	
2. ބީލަން ހުށަހަޅާ ޕްރޮކިއުމަންޓްގެ މައުލޫމާތު		
2.1	ޕްރޮކިއުމަންޓްގެ ނަން	ށ. ފުނަދޫގައި ވިޔަފާރި ކުރުމަށް ބިން ދޫކުރުން
2.3	އިޢުލާން ނަންބަރު	(IUL)274/INDIV/2026/85
3. ހުށަހަޅާ އަގު		
3.1	ހުށަހަޅާ އަގު މަހަކަށް:	
3.2	ޖުމްލަ އަގު (12 މަސްދުވަހަށް):	
3.3	ޖުމްލަ އަގު (ތާނައިން ލިޔުމަށް):	
4. ބީލަން ހުށަހަޅާ ފަރާތުގެ އިގްރާރު		
-4.1	މަތީގައިބަޔާންކޮށްފައިވާ މަސައްކަތް/ޚިދުމަތް ފޯރުކޮށްދިނުމަށް ދީފައިވާ މައުލޫމާތުގެ މާއްދާތައް ރަނގަޅަށް ބެލުމަށް ފަހު، ބީލުގައި ބަޔާންކޮށްފައިވާ ގޮތަށް މި ތަކެތި/މަސައްކަތް ނުވަތަ ޚިދުމަތް ފޯރުކޮށްދިނުމަށް އަޅުގަނޑު / އަޅުގަނޑުމެން ބީލަން ހުށަހަޅަމެވެ.	
-4.2	މިބީލަން ހުށަހަޅާތާ 60 ދުވަސް ހަމަވަންދެން މިބީލަން ޤަބޫލުކުރަން، އެއާއި އެއްގޮތަށް ޢަމަލުކުރުމަށް އަޅުގަނޑު / އަޅުގަނޑުމެން އެއްބަސްވަމެވެ. މިމުއްދަތުގެ ތެރޭގައި އެއްބަސްވުމުގައި ސޮއިކުރުމަށް ފޮނުވާލުމުން އެދިވަޑައިގެން ގެންދިޔަނަމަ، އެއްބަސްވުމުގައި ސޮއިކޮށް އެއްބަސްވުމާއި އެއްގޮތަށް މަސައްކަތް ކުރުމަށްވެސް އެއްބަސްވަމެވެ.	
5. ބީލަން ހުށަހަޅާ ފަރާތުން		

ސޮއި		އޮފިޝަލް ސްޓޭމްޕު
ނަން		
މަޤާމު		
ތާރީޚް		

ޖަދުވަލު - 4				
މާލީ ޤާބިލްކަމާއިގުޅޭ މައުލޫމާތު				
1. ބީލަން ހުށަހަޅާ ފަރާތުގެ އެކައުންޓުތަކުގެ މައުލޫމާތު				
#	އެކައުންޓްގެ ނަން	އެކައުންޓް ނަންބަރު	މަސް	ބެލެންސް (ދިވެހި ރުފިޔާއިން)
1				
2				
3				
ޖުމްލަ				
އެވްރެޖް				
ނޯޓް؛				

ނޯޓް:

1. ބީލަން ހުށަހަޅާއިރު ޖަދުވަލު 3 ފުރިހަމަ ކުރުމަށްފަހު ހުށަހަޅަންވާނެއެވެ.
2. ބީލަން ހުށަހަޅާފަރާތުން ޖަދުވަލުގައި ލިސްޓްކޮށްފައިވާ އެކައުންޓްތަކުގެ ބެލެންސް އަދި ތިރީގައިވާ މައުލޫމާތު ހިމެނޭގޮތަށް ބީލާއެކު ހުށަހަޅަންވާނެއެވެ. (ނޯޓް: ކޮންމެ މަހެއްގެ ބޭންކު ބެލެންސް އެގޭނެ ގޮތަށް 1 ސަފުހާ ހުށަހެޅުމުން ފުދޭނެއެވެ.)
   - އެކައުންޓްގެ ނަން
   - އެކައުންޓް ނަންބަރު
3. ފާއިތުވެދިޔަ އަހަރުގެ އޮޑިޓެޑް ފައިނޭންޝަލް ސްޓޭޓްމަންޓްގެ ކޮޕީ (އެކްސްޓަރނަލް އޮޑިޓަރުގެ ސޮއި އަދި ސްޓޭމްޕް ޖަހާފައިވާ)
4. އިވެލުއޭޝަނަށް ނަގާނީ އެފަރާތުން ބީލަމަށް ހުށަހަޅާ ޖުމްލަ އަގުގެ 20 އިންސައްތައަށް އެވްރެޖް އަދަދުން ހަމަވާނަމައެވެ. އަދި އިވެލުއޭޝަނަށް ނަގާނެ އެންމެ މަތީ އަދަދަކީ އެފަރާތަކުން ބީލަމަށް ހުށަހަޅާ ޖުމްލަ އަގުގެ 100 އިންސައްތައެވެ.

ޖަދުވަލު - 5
އިޖްތިމާޢީ ކަންކަމަށް ކުރާ މަސައްކަތް
2. އިޖްތިމާޢީ ކަންކަމަށް ކުރާ މަސައްކަތުގެ ތަފްސީލު

#	މަސައްކަތް ކުރަން އަހަރު	މަސައްކަތް / ހަރަދުކުރާނެ ކަންތައް	މަސައްކަތް ކުރިއަށްގެންދާނެ ގޮތް	މަސައްކަތް ކުރަން ތާރީޚް	ކުރާ މަސައްކަތް ކުރަން ހަރަދު (ދިވެހި ރުފިޔާއިން)
1					
2					
3					
4					
5					
6					
7					
8					
9					
10					
11					
12					
13					
14					
15					
16					

					17
					18
					19
					20
	ޖުމްލަ އަދަދު				

ޖުމްލަ އަދަދު ތާނައިން	

ބީލަން ހުށަހަޅާ ފަރާތުން	
މިބީލަން އަޅުގަނޑު ކާމިޔާބުވެއްޖެ ނަމަ މަތީގައިވާ ބަޔާންކޮށްފައިވާ މަސައްކަތް މަތީގައި ބަޔާންކޮށްފައިވާ ތާރީޚްތަކުގައި ކުރުމަށް އެއްބަސްވަމެވެ.	
ސޮއި	އޮފީސް ސްޓޭމްޕް
ނަން	
މަޤާމު	
ތާރީޚް	

ނޯޓް:

1. ބީލަން ހުށަހަޅާއިރު ޖަދުވަލު 5 ފުރިހަމަ ކުރުމަށްފަހު ހުށަހަޅަންވާނެއެވެ.
2. އިޖުތިމާޢީ ކަންކަމަށް ކުރާ މަސައްކަތުގެ ތަފްސީލު އެއްބަސްވުމުގެ 20 އަހަރުގެ މުއްދަތަށް ހަމަ ހަމައަށް ބަހާލަންވާނެއެވެ.
3. މަސައްކަތް ކުރިއަށްގެންދާނެ ގޮތުގެ ތަފްސީލުގައި މިމަސައްކަތަކީ ބިންނަގާ ފަރާތުން އަމިއްލަހަރަދުން މަސައްކަތެއްތޯ ނުވަތަ ކައުންސިލުން ފައިސާގެ އެހީ ދީގެން ކުރިއަށް ގެންދާ މަސައްކަތެއް / ހަރަކާތެއްތޯ ހިމަނަންވާނެއެވެ.

ޖަދުވަލު - 6		
ބީލަން އިވެލުއޭޓް ކުރުމަށް ބޭނުން ކުރާނެ މިންގަނޑު		
ޕޮއިންޓް ދެވޭނެ ދާއިރާ	ޕޮއިންޓް ދޭނެ ގޮތުގެ ތަފްސީލު	ޕޮއިންޓްގެ އަދަދު
އަގު	ހުށަހަޅި އަގު / ހުށަހަޅި އެންމެ ބޮޑު އަގު × 70(އެންމެބޮޑުއަގެއް ހުށަހަޅިފަރާތް ބޭސްލައިންއެއް ކަމުގައި ކަނޑައަޅައިގެން)އަދި އެންމެ ކުޑައަގެއްގެގޮތުގައި ހުށަހަޅާ އަކަފޫޓަކަށް 0.65 (ސުމެއް ޕޮއިންޓް ހަތްދިހަފަހެއް)ދޭނެ. މިއަދަދުވުރެ ދަށް އަގެއް ހުށަހަޅައިފިނަމަ އެފަރާތެއްގެ ބީލަން ބާތިލުކުރެވޭނެއެވެ.	70
މާލީ ޤާބިލުކަން	މާލީ ޤާބިލުކަމަށް ޕޮއިންޓް ދެވޭނީ ބީލަމާއެކު ހުށަހަޅާ ބޭންކް ސްޓޭޓްމަންޓްއަށްބަލައި ހުށަހެޅި ބީލަމުގެ ޖުމްލަ ވެލިއުގެ މަދުވެގެން 50% އާއި އެއްވަރުގެ ޤާބިލުކަން ހުރިނަމަ 10 ޕޮއިންޓް، 40% އާއި އެއްވަރުގެ ޤާބިލުކަން ހުރިނަމަ 8 ޕޮއިންޓް، 30% އާއި އެއްވަރުގެ ޤާބިލުކަން ހުރިނަމަ 6 ޕޮއިންޓް، އަދި 30% އަށްވުރެ ދަށްނަމަ އެއްވެސް ޕޮއިންޓެއް ނުދެވޭނެ.	10
އިޖްތިމާޢީ ކަންކަމަށް ކުރާ މަސައްކަތް	ބީލަންވެރިން ހުށަހަޅާ ސީ.އެސް.އާރް.ހަރަކާތްތަކަށް ދިނާއަތްތަކަށް 20% މާކްސްދިނުމަށް ވަޒަންދޭހިސާބުއެވެ. މިބައިގައި މާކްސްދިނުމަށް ހަމަޖެހިފައިވާ އުޞޫލުތަކަކީ އެއްބަސްވުމުގެ މުއްދަތުގައި ކުރިއަށްގެންދިޔުމަށް ހުށަހަޅާ ހަރަކާތްތަކަށް ހާދަކުރާނެ ޖުމްލަ ހަރަދަށްބަލާ އެންމެ ބޮޑު ހަރަދުއެއް ކުރުމަށް ހުށަހަޅާ ފަރާތަށް ބޭސްލައިންއެއް ގޮތުގައި ބަލައިގެންނެވެ.	20
ޖުމްލަ		**100**