ބީލަން ފޮތް

ޕްރޮޖެކްޓްގެ ނަން: މި ސްކޫލުގެ ސޔެން ހުސިޖް އިމާރާތްކޮށްދިނުން ފަރާތެއް ހޯދުން

ހޯދުން ޕްރޮޖެކްޓްގެ ނަންބަރު : 2022/004

އިޢުލާން ނަންބަރު: (IUL)GS-73/GS-73/2022/18

22 އޮގަސްޓް 2022

އަބޫބަކުރު ސްކޫލް

ގދ. ތިނަދޫ، ދިވެހިރާއްޖެ

22 އޮގަސްޓް 2022

ސެކްޝަން 1

ބީލަން ޝީޓް

ބީލަމާއި ގުޅޭ ރިފަރެންސްތައް	ރިފަރެންސް ނަންބަރު
މަސައްކަތުގެ ނަން: މި ސްކޫލްގެ ސައިން ދުނިޔޭ އިމާރާތްކޮށްދޭނޭ ފަރާތެއް ހޯދުން އިޢުލާން ނަންބަރު: (IUL)GS-73/GS-73/2022/18 އިޢުލާން ކުރި ތާރީޚް 22 އޮގަސްޓް 2022	1.1
ބީލަން ހުށަހެޅުމަށް ރަޖިސްޓްރީކުރެވޭނީ: 28 އޮގަސްޓް 2022 ވާ އާދިއްތަ ދުވަހުގެ މެންދުރު 12:00 ގެ ކުރިން އެޑްރެސް: އަބޫބަކުރު ސްކޫލް އީމެއިލް: info@aboobakuruschool·edu·mv	8.1
އިތުރު މައުލޫމާތު ސާފުކުރުމަށް ލިޔުންތައް ފޮނުވާނީ އެޑްރެސް: އޮފީސް: އަބޫބަކުރު ސްކޫލް ފޯން ނަންބަރު: 6842095 އީމެއިލް އެޑްރެސް: info@aboobakuruschool·edu·mv	9.2
އަގު ހުށަހަޅަންވީ ގޮތް: ބީލަން ފޯމުގައި ދިވެހިރުފިޔާ މައުލޫމާތު އެއްގޮތަށް	13.1
ބީލަން ހުށަހަޅަންވީ ސުންގަޑި ތަން: އަބޫބަކުރު ސްކޫލް ތާރީޚް: 31 އޮގަސްޓް 2022 ވާ ބުދަ ދުވަސް ގަޑި: 12:00	18.1
ބީލަން ހުޅުވުން ތަން: އަބޫބަކުރު ސްކޫލް ތާރީޚް: 31 އޮގަސްޓް 2022 ވާ ބުދަ ދުވަސް ގަޑި: 12:00	20.1
ބީލަންތައް ވަޒަންކުރާނެ މިންގަނޑު ޖަދުވަލު 6 ގައި އެވަނީއެވެ.	24.1
ބިޑް ސެކިއުރިޓީގެ ގޮތުގައި ހުށަހަޅަންޖެހޭ އަދަދު: -/25,000	28.1
ބިޑް ސެކިއުރިޓީގެ މުއްދަތަކީ ބިޑް ހުޅުވާ ދުވަހުން ފެށިގެން 30 (ތިރީސް) ދުވަހެވެ.	28.2
ޕަރފޯމަންސް ގެރެންޓީ ހުށަހަޅަން ޖެހޭ އަދަދު: ހުށަހަޅާއަގުގެ %5 ޕަރފޯމަންސް ގެރެންޓީ ހުށަހަޅަންވާނެއެވެ. (ބީލަން ކާމިޔާބުކުރާ ފަރާތުން)	30.1

22 އޮގަސްޓު 2022

ސެކްޝަން 2 - ބީލަން ހުށަހަޅާ ފަރާތްތަކަށްދޭ އިރުޝާދު

(ހ) އާންމު މަޢުލޫމާތު

1. ބީލަމުގެ ތަޢާރަފު

1.1 މި ބީލަމަކީ ބީލަން ޝީޓުގައި ބަޔާންކޮށްފައިވާ ޚިދުމަތް ނުވަތަ ތަކެތި ފޯރުކޮށްދޭނެ ފަރާތެއް ހޯދުމަށް ހުށަހަޅުއްވުމަށް ބީލަމެކެވެ. މި ބީލަމުން ހޯދަންބޭނުންވާ ޚިދުމަތް ނުވަތަ މަސައްކަތުގެ މަޢުލޫމާތު ބީލަން ޝީޓުގައި ބަޔާންކޮށްފައިވާނެއެވެ.

2. ބީލަމަށް ކުރިމަތިލެވޭނެ ފަރާތްތައް

2.1 ބީލަން ހުށަހެޅުއްވޭނީ، ވިޔަފާރި ރަޖިސްޓްރީ ކުރުމުގެ ޤާނޫނު (ޤާނޫނު ނަންބަރު: 8/2014) ގެ ދަށުން ވިޔަފާރި ރަޖިސްޓްރީ ކުރެވިފައިވާ ތިރީގައި ބަޔާންކުރާ ފަރާތްތަކަށެވެ.

2.1.1 ދިވެހިރާއްޖޭގެ ކުންފުނިތަކާބެހޭ ޤާނޫނުގެ ދަށުން ރަޖިސްޓްރީ ކުރެވިފައިވާ ކުންފުންޏެއް.

2.1.2 ޕާޓްނަރޝިޕް ޤާނޫނުގެ ދަށުން ރަޖިސްޓްރީ ކުރެވިފައިވާ ޕާޓްނަރޝިޕެއް.

2.1.3 ކޯޕަރޭޓިވް ސޮސައިޓީގެ ޤާނޫނުގެ ދަށުން ރަޖިސްޓްރީ ކުރެވިފައިވާ ކޯޕަރޭޓިވް ސޮސައިޓީއެއް.

2.1.4 އަމިއްލަ ފަރުދުންގެ ވިޔަފާރީގެ ޤާނޫނުގެ ދަށުން ރަޖިސްޓްރީ ކުރެވިފައިވާ އަމިއްލަ ފަރުދުންގެ ވިޔަފާރިއެއް.

2.2 މި މާއްދާގެ 2.1 ގައި ބަޔާން ކުރާ ފަރާތްތަކުގެ ތެރެއިން މިނިސްޓްރީ އޮފް އިކޮނޮމިކް ޑިވެލޮޕްމަންޓްގެ ކުޑަ އަދި މެދު ފަންތީގެ ވިޔަފާރީގެ ގިންތިއަކުން ގިންތިއެއްގައި ރަޖިސްޓްރީ ކުރެވިފައިވާ ދިވެހި ވިޔަފާރިއެއް

2.3 މިމާއްދާގައި ބަޔާންކުރާ ފަރާތްތަކުގެ އިތުރުން އެހެން ފަރާތްތަކަކަށް ބީލަމަށް ކުރިމަތިލެވޭނަމަ އެކަން ބީލަން ޝީޓުގައި ބަޔާން ކޮށްފައިވާނެއެވެ.

3. ބީލަން އިޢުލާންކުރާނެގޮތް އަދި ބީލަމުގައި ސޮއިކުރުން

3.1 ބީލަންތައް އާންމުންނަށް މި ލިޔުމުގެ އެނެކްސް 1 ގައިވާ، ބީލަން ހުށަހަޅާ ފަރާތްތަކުގެ ރެޖިސްޓަރ ގައިވާ ލިޔުންތަކާއި ޗެކްލިސްޓުގައިވާ ހިމެނޭގޮތަށް ތަރުތީބުން ބައިންޑް ކުރެވިފައެވެ.

3.2 ބީލަން އާންމުންނަށް ދިވެހިބަހުން، ފަސޭހައިން ކިޔަން އެނގޭ ފޮންޓަކުން ފަރުމާ ފޮންޓް (ފަ) ބައިޖު ކުރެވިފައެވެ. ނުވަތަ އަތުން ލިޔެފައިވާނަމަ ހުންނަންވާނީ ކިޔަން އެނގޭގޮތަށެވެ. އަދި ބީލަމުގެ ހުރިހާ ސަފުހާއެއްގައި ބީލަން ހުށަހަޅާ ފަރާތުގެ ނުވަތަ އެފަރާތުން އައްޔަން ކުރާ ފަރާތުގެ ސޮއާއި ތައްގަނޑު ޖަހާފައި އޮންނަން ވާނެއެވެ. އަދި ބީލަމުގެ ކޮންމެ ސަފުހާއެއްގައި ޖުމްލަ އެއީ ކިތައް ސަފުހާގެ ތެރެއިން ކިތައްވަނަ ސަފުހާކަން އެނގޭނޭގޮތަށް ތަރުތީބުން ސަފުހާ ނަންބަރު ޖަހަންވާނެއެވެ.

3.3. 3.3.1 ޕްރައިވެޓް ލިމިޓެޑް ކުންފުނިއެއްގެ މެނޭޖިންގ ޑިރެކްޓަރު ނޫން އެހެން ފަރާތަކުން ބިޑުގައި ސޮއިކުރާނަމަ އެ ފަރާތަކަށް ސޮއި ކުރުމުގެ ހުއްދަ ދީފައިވާކަން ބަޔާންކުރާ "ޕަވަރ އޮފް އެޓާރނީ" ގެ ކޮޕީއެއް ހުށަހަޅަން ވާނެއެވެ.

3.3.2 ޕާޓްނަރޝިޕެއްގެ މެނޭޖިންގ ޕާޓްނަރު ނޫން އެހެން ފަރާތަކުން ބިޑުގައި ސޮއިކުރާނަމަ އެ ފަރާތަކަށް ސޮއި ކުރުމުގެ ހުއްދަ ދީފައިވާކަން ބަޔާންކުރާ "ޕަވަރ އޮފް އެޓާރނީ" ގެ ކޮޕީއެއް ހުށަހަޅަން ވާނެއެވެ.

3.3.2 ކޯޕަރޭޓިވް ސޮސައިޓީގެ ޗެއަރޕާރސަން ނޫން އެހެން ފަރާތަކުން ބިޑުގައި ސޮއިކުރާނަމަ އެ ފަރާތަކަށް ސޮއި ކުރުމުގެ ހުއްދަ ދީފައިވާކަން ބަޔާންކުރާ "ޕަވަރ އޮފް އެޓާރނީ" ގެ ކޮޕީއެއް ހުށަހަޅަން ވާނެއެވެ.

3.3.4 ފަރުދީ ވިޔަފާރިއެއްގައި ވެރިފަރާތް ނޫން ފަރާތަކުން ބިޑުގައި ހުށަހަޅާ ލިޔުންތަކުގައި ސޮއިކުރާނަމަ އެފަރާތަކަށް ސޮއިކުރުމުގެ ހުއްދަ ދީފައިވާކަން ބަޔާންކުރާ "ޕަވަރ އޮފް އެޓާރނީ" ގެ ކޮޕީއެއް ހުށަހަޅަން ވާނެއެވެ.

3.3.5 ސަރުކާރު ކުންފުނިތަކާއި، ޕަބްލިކް ލިމިޓެޑް ކުންފުނިތަކުން ބިޑުގެ ލިޔުންތަކުގައި ސޮއިކުރާއިރު، ޒިންމާދާރު ކޮންމެ ފަރާތަކުންވެސް ސޮއި ކުރެވިދާނެއެވެ.

4. ހުށަހެޅުން ބިޑުގެ އަދަދު

4.1 ބީލަމަށް ކުރިމަތިލާ ކޮންމެ ފަރާތަކުންވެސް ހުށަހަޅާނީ 1 (އެކެއް) ބިޑެވެ. އެއް ބީލަމަކަށް ގިނަ ބީލަން އެއްވެސް ފަރާތަކުން ހުށަހަޅައިފިނަމަ އެފަރާތުން ހުށަހަޅާފައިވާ ހުރިހާ ބީލަމެއް ބާޠިލް ކުރެވޭނެއެވެ.

5. ބީލަން ތައްޔާރު ކުރުމުގެ ޚަރަދު

5.1 ބީލަން ތައްޔާރުކުރުމުގައި ބީލަން ހުށަހެޅުމަށް ކުރާ އެއްވެސް ޚަރަދެއް ކުރާނީ އެބީލަމެއް ހުށަހަޅާ ފަރާތަކުންނެވެ. މިކަމަށް ހިނގާ އެއްވެސް ޚަރަދަކަށް ބީލަން ހުޅުވާ ފަރާތުން ޖަވާބުދާރީ ނުވާނެއެވެ.

6. އެހެނިހެން އުސޫލުތައް

6.1 ބީލަން ހުށަހަޅާ ފަރާތަކީ، މިނިސްޓްރީ އޮފް އެޑިއުކޭޝަނާއި، މިނިސްޓްރީގެ ދަށުން ހިންގަމުންދާ އެއްވެސް އިދާރާއެއްގެ ވެރިއެއް ނުވަތަ މުވައްޒަފަކާ ތިމާގެކަމުގެ ނުވަތަ ވިޔަފާރީގެ އެއްވެސް ގުޅުމެއް އޮތް ފަރާތެއް ކަމުގައިވާނަމަ ނުވަތަ މި މިނިސްޓްރީގެ ދާއިރާގެ އެއްވެސް އޮފީހެއްގައި ވަޒީފާ އަދާކުރާ ފަރާތެއް ނަމަ އެކަމުގެ ސާފު މަޢުލޫމާތު އެނގޭނެ ލިޔުމެއްގައި ސޮއިކޮށް ހުށަހަޅަންވާނެއެވެ . މިގޮތަށް ލިޔުމެއް ހުށަނާޅާ އެކަން އެނގިއްޖެނަމަ އިތުރު އެންގުމަކާ ނުލައި އެ ބީލަން ބާޠިލް ކުރެވޭނެއެވެ.

(ހ) ބީލަމާގުޅޭ ލިޔުންތައް

7. ބީލަން ފޯމް ގައި ހިމެނޭ ބައިތައް

7.1 ބީލަމާގުޅޭ ލިޔުންތަކުގައި ހިމެނެނީ ބިޑުގައިވާ ލިސްޓުގައިވާ ލިޔުންތަކާއި، އެގްރީމަންޓްތަކެވެ.

22 އޮގަސްޓް 2022

7.1.1 ބިލަން ޝީޓް ސެކްޝަން -)

7.1.2 ބިލަން ހުށަހަޅާ ފަރާތްތަކަށްދޭ އިރުޝާދު ސެކްޝަން -)

7.1.3 އެއްބަސްވުމުގެ އާންމު އަދި ހާއްސަ ޝަރުތުތައް ސެކްޝަން -)

7.1.4 ޖަދުވަލުތައް ސެކްޝަން -)

7.1.5 ކޮންޓްރެކްޓް ޑާޓާ ޝީޓް ސެކްޝަން - 5)

7.1.6 އެއްބަސްވުން ސެކްޝަން -)

7.1.7 މަސައްކަތްތަކުގެ މައުލޫމާތު (ސެކްޝަ -)

8. ބިޑުގައި ރަޖިސްޓްރީ ކުރުން

8.1. އަންދާސީހިސާބު ހުށަހެޅުމަށް އިޢުލާނުކުރާ ތާރީޚުގެ ތެރޭގައި ބިލަން ޝީޓްގައި ބަޔާންކޮށްފައިވާ އެޑްރެހަށް ވަޑައިގެން ނަންނޯޓު ކުރަންވާނެއެވެ.

8.2. އަންދާސީ ހިސާބުގައި ރަޖިސްޓްރީ ކުރުމަށް ތިރީގައި މިވާ މައުލޫމާތު ހިމަނަންވާނެއެވެ.
މައުލޫމާތު ސަބްމިޓްކުރާ ފަރާތުގެ ނަން.
ރަޖިސްޓްރީ ނަންބަރު.
އީމެއިލް އެޑްރެސް.
ގުޅޭނެ މޯބައިލް ނަންބަރު.

8.3. އަންދާސީހިސާބު ހުށަހެޅޭނީ އިއުލާންގައި ރަޖިސްޓްރީ ކުރުމަށް ދޫކުރާ މުއްދަތުގެ ތެރޭގައި މިއިދާރާގައި ނަން ނޯޓްކުރުވާފައިވާ ފަރާތްތަކަށެވެ.

9. ބިލާ ގުޅޭ ސުވާލު މައުލޫމާތު ސާފުކުރުން

9.1. މި ބިޑާއި ގުޅޭ ޕްރީބިޑް މީޓިން އޮންނާނެ ތާރީހާއި ގަޑި "ބިލަން ޝީޓް" ގައި ބަޔާންކޮށްފައިވާނެއެވެ.

9.2. ބިލާގުޅޭ ގޮތުން އިތުރު މަޢުލޫމާތެއް ސާފުކުރަން ބޭނުންވާނަމަ ބިލަން ޝީޓްގައިވާ އީމެއިލަށް ލިޔުމުން ހުށަހެޅުމުން، އެކަމުގެ މަޢުލޫމާތު ސާފުކޮށްދިނުމަށްފަހު ހުރިހާ ބިލަންވެރިންނަށް ލިޔުމުން ފޮނުވާނެއެވެ.

9.3. މި ބިލަން ފޯމުގައިވާ މަޢުލޫމާތާއި ދެކޮޅު ނުވާގޮތަށް މި ބިލާ ގުޅޭ ގޮތުން އިތުރަށް ސާފުކުރާ ކަމެއް އޮތް ނަމަ އެ ކަމެއްގެ މަޢުލޫމާތު ހޯދުމަކީ ބިލަން ހުށަހަޅާ ފަރާތުގެ ޒިންމާ އެކެވެ.

10. ބިޑުތަކަށް ބަދަލު ގެނައުން

10.1. ބިލަން ހުށަހެޅުމުގެ މުއްދަތު ހަމަވުމުގެ ކުރިން ބިޑުތަކަށް ކޮންމެހެން ގެނަންޖެހޭ ބަދަލުތައް ގެނައުމަށް ފުރުޞަތު ހިމެނޭ ގޮތަށް، އެޑެންޑަމްތައް (އާ އިތު) ގެނެވޭނެއެވެ.

10.2. 10.1 ގައިވާ ގޮތަށް ދޫކުރާ އެޑެންޑަމްއަކީ ބިލުގެ ބައެކެވެ. އަދި އެ އިސްލާހު ބިލުގެ މައުލޫމާތު ސާފުކުރުމަށް ހާޒިރުވި ފަރާތްތަކަށް އީމެއިލް މެދުވެރިކޮށް ފޮނުވާނެއެވެ. ނުވަތަ އެފަރާތަކާ އެ ދުވަސް ހަވާލުކުރަންވާނެއެވެ.

(ނ) ބިލަން ތައްޔާރުކުރުން

1 ބިޑުގައި ބޭނުން ކުރެވޭ ބަސް	1.1	ބިޑަށް ހުށަހަޅާ ފަރާތުން ބިޑަށް ތައްޔާރުކުރާ ބިޑާއިއެކު ދިވެހިބަހުން ނުވަތަ އިނގިރޭސި ދިވެހިބަހުންނެވެ. އަދި ބިޑާއިއެކު ހުށަހަޅަންޖެހޭ ލިޔުންތަކާއި ، ޑިގްރީ ބަހުން ހުށަހެޅިދާނެއެވެ.
2 ބިޑުގައި ބޭނުން ކުރާ ފައިސާ	2.1	މި ބިޑުގައި އަގު ކުރެވިފައި ހުންނަންވާނީ ދިވެހި ރުފިޔާއިންނެވެ.
3 އަގު ހުށަހެޅުން	3.1	ބިޑުގައި ވަކި ގޮތަކަށް އަގު ހުށަހަޅަންޖެހޭނަމަ އެކަން ބިޑަށް ސްޕެކްގައި ބަޔާންކޮށްފައިވާނެއެވެ.
	3.2	ޖީ.އެސް.ޓީ އަށް ރަޖިސްޓަރީކޮށްފައިވާ ފަރާތްތަކުންނަމަ އަގު ހުށަހަޅަންވީ ޖީ.އެސް.ޓީ ހިމަނައިގެންނެވެ. އަދި ޖީ.އެސް.ޓީއަށް ދައްކާ އަދަދު ވަކިން އެނގެން އޮންނަންވާނެއެވެ.
4 މުއްދަތު	4.1	މަސައްކަތްކޮށް ނިންމަން މުއްދަތު ހުށަހަޅަންޖެހޭނީ ބަންދު ދުވަސްތައް ހިމަނައިގެން ދުވަހުގެ އަދަދުންނެވެ.
	4.2	މަސައްކަތްނިންމަން ހުށަހަޅާ މުއްދަތަކީ އެމަސައްކަތަކަށް ކުރުމަށް އެކަށީގެންވާ މުއްދަތެއް ކަމުގައި ވާންވާނެއެވެ.
	4.3	ވަކި މުއްދަތަކަށް ނިންމުމަށް ކަނޑައަޅާފައިވާ މަސައްކަތްތަކުގައި، އެމަސައްކަތަކަށް އެމުއްދަތުގައި މަސައްކަތް ނިންމަންވާނެއެވެ.
5 ބިޑުގެ މުއްދަތު	5.1	ބިޑުގެ މުއްދަތު ހަމަވާ ތާރީޚް އޮންނަންވާނީ ބިޑަށް ހުށަހަޅާ ތާރީޚުން ފެށިގެން މަދުވެގެން 30 ދުވަސް ދުވަހުގެ މުއްދަތަކަށެވެ.
6 ބިޑާއެކު ހުށަހަޅަންޖެހޭ ލިޔުންތައް	6.1	ބިޑަށް ހުށަހަޅާއިރު ތިރީގައިވާ މަޢުލޫމާތު އަދި ލިޔުންތައް މަދު ނުވަތަ ނުލާނަމަ ޑިސްކޮލިފައި ކުރެވޭނެއެވެ.
		16.1.1 ފުރިހަމަ ކޮށްފައިވާ ބިޑަށް ހުށަހަޅާ ފޯމް (ޖަދުވަލު 2)
		16.1.2 ކުންފުނި/ޕާޓްނަރޝިޕް/ ކޯޕަރޭޓިވް ސޮސައިޓީ/ އަމިއްލަ ފަރުދުންގެ ވިޔަފާރީގެ ރަޖިސްޓްރީގެ ކޮޕީ.
		6.1.3 ކުޑަ އަދި މެދުފަންތީގެ ވިޔަފާރީގެ ، ރަޖިސްޓަރީ
		16.1.4 ޓެކްސް ސްލިޕް / ޖީ.އެސް.ޓީ (ހުށަހަޅަންޖެހޭނީ ކަމަށް ބިޑުގެ ސްޕެކްގައި ބުނެފައިވާނަމަ ހުށަހަޅަންޖެހޭނެއެވެ.)
		16.1.5 ފުރިހަމަކޮށްފައިވާ ބިޑަށް ހުށަހަޅާ ފަރާތުގެ ޕްރޮފައިލް (ޖަދުވަލު 3)
		16.1.6 ޖީ އެސް ޓީ ރަޖިސްޓްރޭޝަން ސެޓްފިކެޓްގެ ކޮޕީ (ޖީ އެސް.ޓީއަށް ރަޖިސްޓަރީކޮށްފައިވާނަމަ)
		16.1.7 ބިޑް ސެކިއުރިޓީ ހުށަހަޅަންޖެހޭ ބިޑުތަކުގައި ހުށަހަޅާ ބިޑް ސެކިއުރިޓީ

22 އޮގަސްޓް 2022

16.2 . ބީލަން ހުށަހަޅާއިރު ތިރީގައިމިވާ މަޢުލޫމާތު އަދި ލިޔުންތައް މަދު ނުވަތަ ނެތިނަމަ މާރކްސް ނުލިބޭނެއެވެ.

16.2.1 ބީލަން ހުށަހަޅާ މަސައްކަތާގުޅުންހުރި މަސައްކަތްކުރުމުގެ ތަޖުރިބާގެ ލިޔުންތަކާއި އަދި ޖަދުވަލު 5 ފުރިހަމަ ކުރުމަށްފަހު ހުށަހަޅަންވާނެއެވެ.

16.2.2 ބީލަން ހުށަހަޅާ ފަރާތުގެ މާލީ ތަފްޞީލު އަދި ޖަދުވަލު 4 ފުރިހަމަ ކުރުމަށްފަހު ހުށަހަޅަންވާނެއެވެ.

(ހ) ބޭންކް ރިފަރެންސް ލެޓަރ ނުވަތަ ސްޓޭޓްމަންޓްގައިވާ އެކައުންޓްގެ ވެރިފަރާތަކީ ބީލަމުގައި ރަޖިސްޓްރީކޮށްފައިވާ ފަރާތްކަމުގައި ވާންޖެހޭނެއެވެ.

(ށ) އަމިއްލަ ފަރުދުންގެ ވިޔަފާރީގެ ދަށުން ބީލަން ހުށަހަޅާނަމަ، އެފަރާތުގެ އަމިއްލަ ނަމުގައި ހުޅުވާފައިވާ އެކައުންޓްގެ ބޭންކް ރެފަރެންސް ؛ ލެޓަރ ނުވަތަ ސްޓޭޓްމަންޓްވެސް ގަބޫލުކުރެވޭނެއެވެ.

(ނ) ފާއިތުވި މަހުގެ ބޭންކް ބެލެންސް އަދަދު އިނގޭނެހެން ބޭންކް ރިފަރެންސް ސިޓީ އެއް ނުވަތަ ބޭންކް ސްޓޭޓްމަންޓް ހުށަހަޅަންވާނެއެވެ.

16.2.3 ކޮންޓްރެކްޓް ރެފަރެންސް ސިޓީތައް. ހުށަހަޅާ ކޮންޓްރެކްޓް ރެފަރެންސް ސިޓީތަކުގައި ތިރީގައިވާ ޝަރުތުތައް ހަމަވާންޖެހޭނެއެވެ.

(ހ) ރަޖިސްޓްރީކޮށްފައިވާ މާލީ އިދާރާއަކުން ދޫކޮށްފައިވާ ލިޔުމެއްކަމުގައި ވާންވާނެއެވެ.

(ށ) ހުށަހަޅާ ކޮންޓްރެކްޓް ރެފަރެންސް އަކީ ޕްރޮޖެކްޓް ކޮމްޕްލީޝަން ދޫކޮށްފައިވާ ސިޓީއެއްކަމުގައި ވާންވާނެއެވެ.

(ނ) މަސައްކަތުގައި ޕްރޮޖެކްޓްގެ ނަން، ފައިސާގެ/ ކޮންޓްރެކްޓްގެ އަދަދު، ސިޓީ ދޫކުރުން ތާރީޚް، ކޮންޓްރެކްޓްގެ ސިޓީގެ މުއްދަތު ހަމަވާން ތާރީޚް އަދި މަސައްކަތް ދޫކުރި ފަރާތުގެ ނަމާއި ސޮއި އަދި ސްޓޭމްޕް ސާފުކޮށް އިނގޭން އޮންނަންވާނެއެވެ.

(ރ) މި ރެފަރެންސް ވާންވާ ރެފަރެންސް ދޫކުރިފަރާތުން ދޫކޮށްފައިވާ އޮރިޖިނަލް ރެފަރެންސްއަކަށެވެ. މިފަދަ ރެފަރެންސްތަކުގެ ކޮޕީ ބަލައެއް ނުގަނެވޭނެއެވެ.

(ބ) އަމިއްލަ ފަރުދުން ދޫކުރާ ކޮންޓްރެކްޓް ރެފަރެންސް ބަލައެއްނުގަނެވޭނެއެވެ.

16.3 . އެއްބަސްވުމުގައި ސޮއިކުރުމުގެ ކުރިން ހުށަހަޅަންޖެހޭ ލިޔުންތައް

16.3.1 މޯލްޑިވްސް އިންލަންޑް ރެވެނިއު އޮތޯރިޓީން ދޫކުރާ ޓެކްސް ކްލިއަރަންސް ރިޕޯޓްގެ ކޮޕީ (ދޫކުރިފަހުން 3 މަސް ހަމަނުވާ)

16.3.2 ގާއިދުން ޕެންޝަން ފައިސާ ދައްކާކަމުގެ ލިޔުމުގެ ކޮޕީ (މުވައްޒަފުންނެތްނަމަ ނެތްކަމަށް ޕެންޝަން އޮފީހުން ދޫކުރާ ލިޔުން) (ދޫކުރިފަހުން 3 މަސް ހަމަނުވާ) .

(ހ) ބީލަން ހުށަހެޅުން

17 ބީލަން ބަންދު ކުރާނެ ގޮތް

17.1 ބީލަން އޮންނަންވާނީ ބަންދު ކުރެވިފައެވެ. މިނޫންގޮތަކަށް އޮންނަ ބީލަމެއް ބަލައެއް ނުގަނެވޭނެއެވެ.

17.2 ސިޓީ އުރައިގެ ބޭރުގައި ބީލަމުގެ ނަން ، އެޑްރެސް އޮންނަންވާނެއެވެ.

17.3 ސިޓީ އުރައިގެ ކަނާތްފަރާތުން މަތީ ކަނުގައި ބީލަން ހުށަހަޅާ ފަރާތުގެ ނަމާއި އެޑްރެސް އަދި ފޯން ނަމްބަރު ޖަހާ އޮންނަން ވާނެއެވެ.

17.4 ހުށަހަޅާ ބީލަންތައް ހުންނަންވާނީ ބަންދު ކުރެވިފައިވާ ސިޓީ އުރައިގައި ބީލަން ޝީޓުގައިވާ ގޮތަށް އެޑްރެސް ކުރެވިފައެވެ.

18 ބީލަން ހުށަހެޅުމުގެ ސުންގަޑި

18.1 މި މަސައްކަތަށް ނުވަތަ ޚިދުމަތަށް އެދި ހުށަހަޅާ ބީލަންތައް ހުށަހަޅަންވީ ސުން ގަޑި ބީލަން ޝީޓުގައި ބަޔާންކޮށްފައިވާނެއެވެ.

18.2 މި މާއްދާގެ 18.1 ގައި ބަޔާން ކުރެވިފައިވާ ތާރީޚާއި ސުންގަޑިއަށް ބަންދު ދުވަހުގެ ގޮތުގައި ސަރުކާރުން ހަމަޖެއްސައިފިނަމަ ބީލަން ހުށަހަޅަންޖެހޭ އެންމެފަހު ތާރީޚަކީ ވާނީ ޖެހިގެން އެންމެ އަވަހަށް އޮންނަ ރަސްމީ ދުވަހުގެ ބީލަން ޝީޓުގައިވާ ގައިވާ ސުންގަޑީގައެވެ.

18.3 އީމެއިލް އަދި ފެކްސް އިން ފޮނުވާ އަންދާސީ ހިސާބުތައް ބަލައެއް ނުގަނެވޭނެއެވެ.

19 މުއްދަތުގެ ފަހުން ހުށަހަޅާ ބީލަން ބަލާއި ދުދު އަމަލު ކުރާނެގޮތް:

19.1 ބީލަން ހުށަހެޅުމަށް ހަމަޖެހިފައިވާ ސުންގަޑީގެ ފަހުން ހުށަހަޅާ ބީލަންތައް ބަލައެއް ނުގަނެވޭނެއެވެ.

(ށ) ބީލަން ހުޅުވުމާއި އިވެލުއޭޝަން ކުރުން

20 ބީލަން ހުޅުވުން

20.1 މި މަސައްކަތަށް ހުށަހަޅާ ބީލަންތައް ހުޅުވުމަށް ހަމަޖެހިފައި ވާނީ ބީލަން ހުށަހަޅާ ފަރާތްތަކުގެ ނުވަތަ އެފަރާތްތަކުން ބީލަން ހުޅުވުމަށް ހަމަޖެހިފައިވާ ތަނަށް ފޮނުވާ ފަރާތްތަކުގެ ހާޒިރުގައި ބީލަން ޝީޓުގައިވާ ތާރީޚުގައެވެ.

20.2 ބީލަން ހުޅުވުން އޮންނާނީ ބީލަން ޝީޓުގައި ބަޔާންކޮށްފައިވާ އެޑްރެސްގައެވެ.

20.3 ބީލަން ހުޅުވުމަށް ހަމަޖެހިފައިވާ ތާރީޚަށް އެއްވެސް ސަބަބަކާ ހުރެ ސަރުކާރުން ބަންދު ދުވަހެއްގެ ގޮތުގައި ހަމަޖެއްސައިފިނަމަ ބީލަން ހުޅުވުން އޮންނާނީ ޖެހިގެން އަންނަ ރަސްމީ ދުވަހުގެ ބީލަން ޝީޓުގައިވާ ގައިވާ ސުންގަޑީގައެވެ.

21 ހުށަހަޅާ ބީލަމުގައިވާ

21.1 ޝަރުތު ފުރިހަމަވާ ބީލަންތަކުގެ ހިސާބުކުރުމުގެ މައްސަލަތައް އުޅޭނަމަ ތިރީގައި މިވާ ގޮތުގެ މަތީން އިސްލާހު ކުރެވޭނެއެވެ.

ކުށްތައް އިސްލާހުކުރުން	21.2	ބީލަމުގައިވާ ފައިސާގެ އަދަދާއި ދިވެހި ބަހުން ލިޔުއްވައިވާ ފައިސާގެ އަދަދު ތަފާތުވާނަމަ، ރަގަމު އަދަދުކަމުގައި ބަލާނީ ދިވެހި ބަހުން ލިޔުއްވައިވާ ފައިސާ އަދަދެވެ.
22 ބީލަންތައް ތަޤުޔީމުކުރުމާއި ބީލަންތަކުގެ ރެސްޕޮންސިވްނަސް ކަނޑައެޅުން	22.1	ބީލަންތައް އިވެލުއޭޓްކުރުމުގެ ކުރިން ތިރީގައިވާ ކަންކަން ފުރިހަމަވޭތޯ ބަލާނެއެވެ.
	22.1.1	ބީލަމަށް ސޮއިކޮށް ފުރިހަމަކޮށް ހުށަހަޅާފައިވާކަން.
	22.1.2	ހުށަހަޅަންޖެހޭ ލިޔުންތައް ހުށަހަޅުއްވައިވާ ފުރިހަމަކޮށްފައިވާކަން
	22.1.3	ބީލަމުގައިވާ އެސްޓިމޭޓަށްބަލައި އެކަށީގެންވާ ބޭއިމި ކަނޑައެޅުން (ރެސްޕޮންސިވްނަސް)
23 ބީލަންތައް އިވެލުއޭޓް ކުރުން	23.1	ހުށަހަޅާ ބީލަންތަކުގެ ތެރެއިން އިވެލުއޭޓް ކުރެވޭނީ 22.1 ގައިވާ ކަންކަން ފުރިހަމަވާ ބީލަންތަކެވެ.
24 ބީލަން ހަވާލުކުރާނެ ފަރާތް ކަނޑައެޅުން	24.1	ބީލަން ހަވާލުކުރާނެ ފަރާތެއް ކަނޑައަޅާނީ، ބީލަން ވަޒަންކުރުމުގައި ބޭނުންކުރާ މިންގަނޑުތަކަށް ބަލައިގެން އެންމެ މަތިން މާކްސް ލިބޭ ފަރާތަކަށެވެ.
25 ބީލަމެއް ކެންސަލްކުރުން	25.1	އިޢުލާނާ ގުޅިގެން ބީލަން ހުށަހަޅާއިރު ފުރިހަމަކުރަންޖެހޭ މަޢުލޫމާތާއި ހުށަހަޅަންޖެހޭ ލިޔުންތައް ހުށަހަޅުއްވައިފައިވާނަމަވެސް ބީލަންތައް ބަލައިގަތުމުގެ އިޚްތިޔާރު ވެރިފަރާތަށް ލިބިގެންވެއެވެ. އަދި ބީލަންތައް ބަލައިގަތުމަށްފަހުވެސް ފުރިހަމަކުރަންވާ ބީލަންތައް ބާތިލްކުރުމުގެ އިޚްތިޔާރުވެސް ވެރިފަރާތަށް ލިބިގެންވެއެވެ. އަދި ބީލަންތައް ބަލައިގަތުމަށްފަހުވެސް ހުށަހަޅުއްވައިވާ އަގުތަކަކީ އެކަށީގެންވާ އަގުތަކެއްނަމަ ނުވަތަ އެކަށީގެންވާ އަދަދަކަށް ބީލަން ހުށަހަޅުއްވައިފައިވާނަމަ ބީލަންތައް ކެންސަލްކުރުމުގެ އިޚްތިޔާރު މަސައްކަތުގެ ވެރިފަރާތަށް ލިބިގެންވެއެވެ.
26 ބީލަން ކާމިޔާބުކުރާ ފަރާތް ހޮވައި، އެކަން އެންގުން	26.1	ބީލަން ކާމިޔާބުވި ފަރާތާއި، ކާމިޔާބުނުވި ފަރާތްތަކަށް ލިޔުމުން އަންގާނެއެވެ.
27 އެއްބަސްވުމުގައި ސޮއި ކުރުން	27.1	ބީލަން ކާމިޔާބުކުރި ފަރާތަށް އެކަމުގެ ލިޔުން ފޮނުވާތާ ގިނަވެގެން ބަންދުނޫން 05 (ފަހެއް) ދުވަހުގެ ތެރޭގައި ބީލަން ކާމިޔާބުކުރި ފަރާތާއި ދެމެދު މަސައްކަތުގެ އެއްބަސްވުމުގައި ސޮއި ކުރަންވާނެއެވެ.
	27.2	27.1 ގައި ބަޔާންކޮށްފައިވާ މުއްދަތުގައި އެ ފަރާތުން އެއްބަސްވުމުގައި ސޮއި ނުކުރައްވައިފިނަމަ، މިމަސައްކަތް ހަވާލުކުރުމަށް ނިންމުން ބާތިލުކުރެވޭނެއެވެ.

27.3. އެއްބަސްވުމުގައި ސޮއިކުރުމަށްފަހު މަސައްކަތް ދޫކޮށްލައިފިނަމަ ނުވަތަ އެއްބަސްވުމުގައި ސޮއިކުރުމަށްފަހު މަސައްކަތްކޮށްދިނުމަށް ނުކޮށް މަސައްކަތް ދޫކޮށްލައިފިނަމަ ދައުލަތުގެ މާލިއްޔަތުގެ ޤަވާއިދުގެ 17.19 ގައި ބަޔާންކޮށްފައިވާ ގޮތުގެމަތިން ފިޔަވަޅުއެޅޭނެއެވެ.

(ގ) ހުށަހަޅަންޖެހޭ ސެކިއުރިޓީތައް

28 ބިޑް ސެކިއުރިޓީ

28.1. ބީލަމުން ޝީޓުގައި ބަޔާން ކޮށްފައިވާ އަދަދު ބިޑް ސެކިއުރިޓީ ހުށަހަޅަންވާނެއެވެ.

28.2. ބިޑް ސެކިއުރިޓީގެ މުއްދަތަކީ ބިޑް ހުޅުވާ ދުވަހުން ފެށިގެން 30 (ތިރީސް) ދުވަހެވެ.

28.3. ބިޑް ސެކިއުރިޓީގެ ގޮތުގައި ހުށަހަޅަންޖެހޭނީ ސަރުކާރުން ގަބޫލުކުރާ ބޭންކަކުން ނުވަތަ ދިވެހިރާއްޖޭގައި ގާއިމުކުރެވިފައިވާ ފައިނޭންޝަލް އިންސްޓިޓިއުޝަނަކުން މި ޕްރޮޖެކްޓަކަށް ދޫކުރެވިފައިވާ ސެކިއުރިޓީ ނުވަތަ ގެރެންޓީއެކެވެ. ބިޑް ސެކިއުރިޓީ އޮންނަންވާނެ ގޮތުގެ ނަމޫނާއެއް ޖަދުވަލު 7 ގައި ވާނެއެވެ.

28.4. ބީލަން ކާމިޔާބު ކުރި ފަރާތަށް އެކަން އަންގާ ތާރީޚުން ފެށިގެން ރަސްމީ ބަންދު ނޫން 7 (ހަތެއް) ދުވަހުގެ ތެރޭގައި ބީލަން ކާމިޔާބު ނުވާ ފަރާތްތަކުގެ ބިޑް ސެކިއުރިޓީ އެފަރާތްތަކަށް ރައްދު ކުރެވޭނެއެވެ.

28.5. ބީލަން ހުށަހެޅުމަށްފަހު ބީލަން ހުށަހަޅާ ފަރާތުން ބީލަން ވަކިވެއްޖެނަމަ ނުވަތަ ބީލަން ކާމިޔާބުވާ ފަރާތަކުން ބީލަން ކާމިޔާބުވިކަމުގެ ލިޔުން ލިބުމަށްފަހު ބީލަން ކެންސަލް ކޮށްފިނަމަ އެފަރާތުން ހުށަހަޅާފައިވާ ބިޑް ސެކިއުރިޓީ ދައުލަތަށް ނަގާނެއެވެ.

29 އެޑްވާންސް ފައިސާ އަދި އެޑްވާންސް ފައިސާގެ ގެރެންޓީ

29.1. އެޑްވާންސް ފައިސާ ހޯދުމަށް އެދި ހުށަހަޅައިފިނަމަ، ދައުލަތުގެ މާލިއްޔަތުގެ ގަވާއިދާ އެއްގޮތަށް އެޑްވާންސް ފައިސާ ދޫކުރެވިދާނެއެވެ.

29.2. އެޑްވާންސް ފައިސާ ދޫކުރެވޭނީ ޕްރޮޖެކްޓުގެ ޖުމްލަ އަގު -/250,000 (ދެލައްކަ ފަންސާސް ހާސް) ރުފިޔާ ނުވަތަ އެއަށްވުރެ ބޮޑުނަމައެވެ.

29.3. އެޑްވާންސް ފައިސާ ހޯދުމަށް އެދި ހުށަހަޅާނަމަ، މަސައްކަތް ހަވާލުކުރާ 45 (ސާޅީސް ފަހެއް) ދުވަހުގެ ތެރޭގައި އެޑްވާންސް ފައިސާއަށް އެދި ހުށަހަޅަންވާނެއެވެ.

29.4. އެޑްވާންސް ފައިސާ ހޯދުމަށް ހުށަހަޅާނަމަ އެޑްވާންސް ޕޭމަންޓް ގެރެންޓީގެ ގޮތުގައި ސަރުކާރުން ގަބޫލުކުރާ ބޭންކަކުން ނުވަތަ ދިވެހިރާއްޖޭގައި ގާއިމުކުރެވިފައިވާ ފައިނޭންޝަލް އިންސްޓިޓިއުޝަނަކުން މި ޕްރޮޖެކްޓަކަށް ދޫކުރެވިފައިވާ ސެކިއުރިޓީ ނުވަތަ ގެރެންޓީއެއް ހުށަހަޅަންވާނެއެވެ. އެޑްވާންސް ޕޭމަންޓް ސެކިއުރިޓީ އޮންނަންވާނެ ގޮތުގެ ނަމޫނާއެއް ޖަދުވަލު 9 ގައި ވާނެއެވެ.

29.5. އެޑްވާންސް ފައިސާގެ ގޮތުގައި ދޫކުރެވޭނީ މަސައްކަތުގެ ޖުމްލަ އަގުގެ 15% (ފަނަރަ އިންސައްތަ) އަށްވުރެ ބޮޑުނޫން އަދަދެކެވެ. އަދި އެޑްވާންސްގެ ގޮތުގައި ދޫވާ ފައިސާ

މަސައްކަތް ކުރަމުންދާއިރު ނުވަތަ ޚިދުމަތް ހަދަމުންދާއިރު ހުރިހާ ބިލްތަކެއް، ޑްރޯއިންގްތަކުގެ ޗެކްލިސްޓު އަޕްޑޭޓް ނިސްބަތުން އުނިކުރެވޭނެއެވެ.

30. ޕާފޯމަންސް ގެރެންޓީ	30.1	ބީލަމަށް ހުށަހަޅާ އަގަކީ -/250,000 ރުފިޔާއަށްވުރެ މަތީގެ އަގެއްނަމަ ބީލަން ކާމިޔާބުކުރި ފަރާތުން ސަރުކާރު ގަބޫލުކުރާ ބޭންކަކުން ނުވަތަ ދިވެހިރާއްޖޭގައި ގައިމުކުރެވިފައިވާ ފައިނޭންސް އިންސްޓިޓިއުޝަނަކުން މި ޕްރޮޖެކްޓަށް ދޫކޮށްފައިވާ ސެކިއުރިޓީ ނުވަތަ ގެރެންޓީއެއް ޕާފޯމަންސް ގެރެންޓީގެ ގޮތުގައި ހުށަހަޅަންވާނެއެވެ.
	30.2	ޕާފޯމަންސް ގެރެންޓީ ބަލައިގަތުން ބީލަން ކާމިޔާބުކުރި ފަރާތަށް ދޫވާ ދުވަހުގައި ޕާފޯމަންސް ގެރެންޓީ ނުބަލައި: އިދިނަމަ، މިމަސައްކަތް ހަވާލުކުރުމަށް ނިންމާފައިވާ ނިންމުން ބާތިލުކުރުމަށްފަހު، އެފަރާތުން ހުށަހަޅާފައިވާ ބިޑް ސެކިއުރިޓީ ދައުލަތަށް ނަގާނެއެވެ.
	30.3	ޕާފޯމަންސް ގެރެންޓީގެ ގޮތުގައި ހުށަހަޅަންވާނީ ސަރުކާރު ގަބޫލުކުރާ ބޭންކަކުން ނުވަތަ ދިވެހިރާއްޖޭގައި ގައިމުކުރެވިފައިވާ ފައިނޭންސް އިންސްޓިޓިއުޝަނަކުން މި ޕްރޮޖެކްޓަށް ދޫކޮށްފައިވާ ސެކިއުރިޓީ ނުވަތަ ގެރެންޓީއެކެވެ. ޕާފޯމަންސް ގެރެންޓީ އޮންނަންވާނީ ގޮތުގެ ނަމޫނާއެއް ޖަދުވަލު 8 ގައި ވާނެއެވެ.
31. މަސައްކަތު ހުށަހެޅުމާއި މަސައްކަތު ބެލުން	31.1	ދައުލަތުގެ މާލިއްޔަތުގެ ގަވާއިދުގެ 17.09 ގައި ބަޔާންކޮށްފައިވާ ފަދައިން ބީލަމެއްގައި ގަވާއިދާ ޚިލާފަށް ކުރާ ކަންތައްތަކަށް ބެލުމަށް މަސައްކަތު ހުށަހެޅުމާއި، ހުށަހެޅޭ މަސައްކަތަކަށް ބެލުމުގައި އަމަލުކުރަންވީ، ދައުލަތުގެ މާލިއްޔަތާބެހޭ ސަރކިއުލަރ ނަންބަރު -13 K/CIR/2018/01 ގެ ޖަދުވަލު 17 ގައިވާ "ބީލަމަކާ ގުޅިގެން މަސައްކަތު ހުށަހެޅުމާއި، ހުށަހެޅޭ މަސައްކަތަކަށް ބެލުމުގައި އަމަލުކުރަންޖެހޭ އުސޫލު" އާ އެއްގޮތަށެވެ.
	31.2	ދައުލަތުގެ މާލިއްޔަތުގެ ގަވާއިދުގެ 17.09 ގައި ބަޔާންކޮށްފައިވާ ފަދައިން ބީލަމެއްގައި ގަވާއިދާ ޚިލާފަށް ކުރާ ކަންތައްތަކަށް ބެލުމަށް ހުށަހަޅަންވާނީ ދައުލަތުގެ މާލިއްޔަތާބެހޭ ސަރކިއުލަރ ނަންބަރު 13-K/CIR/2018/01 ގެ ޖަދުވަލު 18 ގައިވާ "ބީލަން އިވެލުއޭޝަނާއި އެވޯޑުގެ ޕްރޮސެސްއާމެދު ބީލަންވެރިޔާ މަސައްކަތު ހުށަހަޅާ ފޯމު ޝަކުވާ މަރުކަޒަށް" PR-14 ފޯމުންނެވެ.
	31.3	ދައުލަތުގެ މާލިއްޔަތުގެ ގަވާއިދުގެ 17.09 ގައި ބަޔާންކޮށްފައިވާ ފަދައިން ބީލަމެއްގައި ގަވާއިދާ ޚިލާފަށް ކުރާ ކަންތައްތަކަށް ބެލުމަށް ހުށަހެޅުމުން، މަސައްކަތު ހުށަހަޅާ ތާރީޚުން ފެށިގެން ސަރުކާރު ބަންދު ނޫން 7 (ހަތެއް) ދުވަހުގެ ތެރޭގައި، މަސައްކަތު ނިންމައި، މަސައްކަތު ނިންމިގޮތް ލިޔުމަކުން މަސައްކަތު ހުށަހެޅި ފަރާތަށް، ދައުލަތުގެ މާލިއްޔަތާބެހޭ ސަރކިއުލަރ ނަންބަރު 13-K/CIR/2018/01 ގެ ޖަދުވަލު 19 ގައިވާ "ބީލަމުގެ މަސައްކަތާއި

ގުޅިގެން ޕާޓްނަރޝިޕް އޯޑިޓަރުން ޖަވާބު" PR-14 ނޯޓުން ޖަވާބު ތަށްޓަރަފްކުރަން

އަންގާނެއެވެ.

31.4 ދައުލަތުގެ މާލިއްޔަތުގެ ޤަވާއިދުގެ 17.09 ގައި ބަޔާންކޮށްފައިވާ ފަދައިން ބިލްތަކުގައި ގަވާއިދާ ޚިލާފަށް ކުރާ ކަންތައްތައް ބެލުމަށް ހަރަކާތްތެރިވުން، ޕްރޮކިއުމަންޓް އޮޑިޓަރުން ޖަވާބުދާރީ ހިތްވަރަކާ ނުލާހިކަމާ އެކަން ބަޔާންކޮށް މުއާމަލާތް އަދާކުރެވޭ ބޭފުޅަކު ބިޒްނަސް ޕާޓް އެޑްމިނިސްޓްރޭޝަން އަރިޕް ކޮމްޕްލަޔަންސް ސަޕޯޓް ހުށަހެޅޭނެއެވެ.

32 މުއާމަލާތް އަދާކުރުން 32.1 ދައުލަތުގެ މާލިއްޔަތުގެ ގަވާއިދުގެ ބާބު 17.11 ގައި ބަޔާންކޮށްފައިވާ ފަދައިން ބިލްތަކުގައި ދިމާވާ މުއާމަލާތަކާއި ގުޅިގެން އިދާރީކަންކަމުގެ އަދުން ބެލުމަށް "މުސްތަޤްބަލު ރިޕޯޓު ކޮމިޓީ" އަށް ހުށަހެޅުމަށް، ދައުލަތުގެ މާލިއްޔަތުގެ ސަރކިއުލަރ ނަންބަރު 13-K/CIR/2018/01 ގެ ޖަދުވަލު 21 ގައިވާ "ބިޒްނަސް ޕްރޮފިޓް ބިލްގެ މުއާމަލާތް އަދާކުރުން ބަލައިދިނުމަށް އެދި "ބިލްގެ މުއާމަލާތް އަދާކުރަން ބަލާ މުސްތަޤްބަލު ރިޕޯޓު ކޮމިޓީއަށް މުއާމަލާތު ހުށަހަޅާ ފޯމު" - އެޕެންޑިކްސް ގެ PR-16 ފޯމުން ހުށަހަޅަންވާނެއެވެ.

ސެކްޝަން - 3

އެއްބަސްވުމުގެ އާންމު މާއްދާތައް އަދި ހާއްސަ މާއްދާތައް

33. މާނަކުރުން

33.1. "މަސައްކަތުގެ ވެރިފަރާތް" ކަމަށް ބުނެފައި އެވަނީ، އެ މަސައްކަތެއް ކުރުވަން ބޭނުންވާ މިނިސްޓްރީގެ ދާއިރާގެ ތަނަކަށެވެ.

33.2. "މަސައްކަތު ހަވާލުވާ ފަރާތް" ކަމަށް ބުނެފައި އެވަނީ، އެ މަސައްކަތެއް ކޮންޓްރެކްޓުކަން އެދި ބީލަން ހުށަހަޅާ ފަރާތަކަށެވެ.

33.3. "މަސައްކަތް" ކަމަށް ބުނެފައިއެވަނީ ބީލަން ސްޕެކްގައި ބަޔާންކޮށްފައިވާ ، ޚިދުމަތް ނުވަތަ މަސައްކަތަކަށެވެ.

33.4. "މަސައްކަތުގެ އަގު" ކަމަށް ބުނެފައިއެވަނީ އެއްބަސްވުމާއި އެއްގޮތަށް މަސައްކަތް ފުރިހަމަކުރުމުން މަސައްކަތު ހަވާލުވާ ފަރާތަށް ދައްކާ ފައިސާއަށެވެ.

33.5. "އެއްބަސްވުން" ކަމަށް ބުނެފައި އެވަނީ، މަސައްކަތުގެ ވެރިފަރާތާއި، މަސައްކަތު ހަވާލުކުރަން ހަވާލުވާ ފަރާތާ ދެމެދު މަސައްކަތު ހަވާލުކުރުމާބެހޭ ގޮތުން ވާ އެއްބަސްވުމަށެވެ.

34. ލިޔުކިޔުން ބަދަލުކުރުން

34.1. މި އެއްބަސްވުމުގައި ޝާމިލުވާ ފަރާތްތަކުން މިއެއްބަސްވުމާއި ގުޅިގެން އެއް ފަރާތުން އަނެއް ފަރާތަށް އަންގަންޖެހޭ އެންގުންތައް އާއްމުގޮތެއްގައި އަންގާނީ ދިވެހި ބަހުން، ލިޔުމުންނެވެ.

34.2. އެއްފަރާތުން އަނެއް ފަރާތަށް ފޮނުވާ ލިޔުން ރަސްމީކުރެވޭނީ އަތުން އަތަށް ނުވަތަ ރަޖިސްޓަރީ ޕޯސްޓުން، ނުވަތަ ކަނޑައެޅިފައިވާ އީމެއިލްއިން، ބީލަމުގައި ބަޔާންކޮށްފައިވާ އެޑްރެހަށެވެ.

34.3. މިއެއްބަސްވުމުގައިވާ އެޑްރެސް ބަދަލުކުރަން ބޭނުންވާނަމަ، ބަދަލު ކުރާން ބޭނުންވާ ފަރާތުން އަނެއް ފަރާތަށް ލިޔުމުން އަންގަންވާނެއެވެ.

35. ޓެންޑަރ ފަރާތަކާއި މަސައްކަތް ހަވާލުކުރުން

35.1. މިއެއްބަސްވުމުގެ ދަށުން ކުރާ މަސައްކަތުގެ އެއްވެސްބައެއް އެހެން ފަރާތަކާއި ހަވާލުކޮށްގެން ކުރަން ބޭނުންވާނަމަ އެކަން ބަލަހައްޓާ މަސައްކަތު ހަވާލުވާ ފަރާތުން، ވެރިފަރާތުން ލިޔުމުން ހުއްދަ ހާސިލްކުރަންވާނެއެވެ.

35.2. 35.1 ގައިވާ ގޮތުގެމަތިން އެހެން ފަރާތަކާ މަސައްކަތުގެ އެއްވެސްބައެއް ހަވާލުކުރިކަމުގައިވިޔަސް މަސައްކަތް ހަވާލުވާ ފަރާތުން މިއެއްބަސްވުމުގައިވާގޮތުގެ މަތިން ފުރިހަމަކޮށް ޒިންމާ އުފުލަން ވާނެއެވެ.

36.1. ތަކެތި ގެނަސަން ގެނައުމުގެ 03 (ތިނެއް) ދުވަސް ކުރިން ތަކެތި ގެންނާނެ ތާރީޚާއި ގަޑި މަސައްކަތް ވިލަރެސްކުރާ ފަރާތަށް އަންގަންވާނެއެވެ

36. ތަކެއްޗާއި ޚިދުމަތާއި ހަވާލުވުން

36.2 ތަކެތި ޑެލިވަރކޮށް ގެނައުމުން މަސައްކަތް ވިލަރެސްކުރާ ފަރާތުން ޑެލިވަރީ) ހަވާލުވާނީ ތަކެތީގެ އަދަދާއެކު.

36.3 އެއްބަސްވުމުގައިވާ ގޮތަށް ތަކެތި/ޚިދުމަތް ލިބިފައިވާކަން ބަލާނީ ޑެލިވަރ ހަވާލުވުމަށްފަހު އިވެލުއޭޝަން ކޮމިޓީންނެވެ. ކޮމިޓީ ބެލުމަށްފަހު ސްޕެސިފިކޭޝަނާއި އެއްގޮތަށް މަސައްކަތް ނިންމާފައިވާކަމަށް ފެނުމުން އެގްރީމަންޓާ އެއްގޮތަށް ތަކެތި/ޚިދުމަތް ލިބުނުކަމަށް ބަލާނެއެވެ. އަދި އެއްބަސްވުމާ ޚިލާފަށް ފޯރުކޮށްދީފައިވާ ޚިދުމަތް/ތަކެތި އަނބުރާ ފޮނުވާލެވޭނެއެވެ.

37. އެއްބަސްވުމުގެ މުއްދަތު

37.1 އެއްބަސްވުމުގައި ބަޔާންކޮށްފައިވާ މުއްދަތުގެ ތެރޭގައި ތަކެތި/ޚިދުމަތް ފޯރުކޮށްދޭންވާނެއެވެ

37.2 މަސައްކަތް ހަވާލުވިފަރާތުގެ ބާރުންބޭރު ކަމެއް ނުވަތަ ޤުދުރަތީ ބާރިސާއެއް ކާރިޘާއެއް ނުވަތަ ވަނީކުރިކައިރާއި ގޯތިކަމެއް ކުރިމަތިވެއްޖެނަމަ މުއްދަތު އިތުރުކުރުމަށްބޭނުންކަމާއި އެހިރާސާއެއް ކާރިޘާއެއް ނުވަތަ އެކަމެއް ދިމާވިކަން އެގޮތަށް ރަސްމީ ނުވަތަ ކަމާ ގުޅޭ ފަރާތްތަކުން) ލިޔުމަކުން ހާމަކޮށް، މަސައްކަތް ނިންމަންޖެހޭ މުއްދަތު ހަމަވުމުގެ ކުރިން މަސައްކަތުގެ ވެރިފަރާތަށް ހުށަހަޅަންވާނެއެވެ.

37.3 އެއްވެސް ސަބަބަކާއި ނުލާ މުއްދަތު އިތުރުކޮށްދިނުމަށް ހުށަހެޅިނަމަވެސް މުއްދަތު އިތުރުކޮށްދޭނީ 'މުއްދަތު އިތުރުކޮށްދިނުމުގެ އުޞޫލު" ގައި ބަޔާންކޮށްފައިވާ ގޮތުގެމަތިން ބިޑް ކޮމިޓީއަށް ހުށަހަޅައިގެންނެވެ.

38. ޖޫރިމަނާ ކުރުމާއި އެގްރީމަންޓް ބޮންޑް ކުރުން

38.1 އެއްބަސްވުމުގައިވާ މުއްދަތަށް މަސައްކަތް ނުނިމުނަމަ ފާއިތުވާ ދުވަހުގެ 10.71 ވަނަ މާއްދާއާ އެއްގޮތަށް ބަޔާންކޮށްފައިވާ ލިކުއިޑޭޓެޑް ޑެމޭޖަސް ކަނޑާނެއެވެ.

38.2 ޖުމްލަ އަގު -/2,500,000 ރުފިޔާއަށްވުރެ ދަށުގެ ބީލަމެއްނަމަ ފައިސާ ކަނޑާނީ، ޖުމްލަ އަގު 0.005 (ޕޮއިންޓް ސުފުރު ސުފުރު ފަހެއް) އާ ގުނަކޮށްގެން ޖެހޭ އަދަދު މުއްދަތަށްވުރެ އިތުރުވާ ދުވަސް ތަކުގެ އަދަދު ގުނަކޮށްގެން ޖެހޭ އަދަދެވެ.

ލިކުއިޑޭޓެޑް ޑެމޭޖަސް = CP*0.005*LD

CP (ކޮންޓްރެކްޓް ޕްރައިސް): ކޮންޓްރެކްޓްގެ ޖުމްލަ އަގު

LD (ލޭޓް ޑިއުރޭޝަން): ކޮންޓްރެކްޓްގެ މުއްދަތަށްވުރެ އިތުރުވާ ދުވަސްތަކެއް

38.3 މަސައްކަތް ނިމުމަށް ލަސްވާ މުއްދަތަށް މަސައްކަތް ހަވާލުވި ފަރާތުން ފައިސާ ދޭންޖެހިއްޖެނަމަ، މަސައްކަތް ހަވާލުވި ފަރާތުން ބިލެއް ހުށަހަޅާ ފައިސާ ދޫކުރުމުގައި މަސައްކަތް ނިމުމަށް ލަސްވި މުއްދަތަށްވާ ފައިސާ ބިލުގައިވާ އަދަދުން ކަނޑައިގެން ބާކީ ފައިސާއެވެ.

38.4 މަސައްކަތުގެ ޖުމްލަ އަގުގެ 15% އިންސައްތަ އަށްވުރެ ލިކުއިޑޭޓެޑް ޑެމޭޖަސް ބޮޑުވެއްޖެނަމަ އެއްބަސްވުން ބާތިލްކުރެވޭނެއެވެ.

39 އެގްރިމަންޓު ބާތިލުކުރުން

39.1 އެއްބަސްވުމުގައި ބަޔާންކޮށްފައިވާގޮތަށް މަސައްކަތް ކުރިއަށް ނުދާކަމަށް ފާހަގަ ކުރެވިއްޖެނަމަ އެއްބަސްވުންއެއްކޮށް ނުވަތަ އެއްބަސްވުމުގެ ބައެއް ބާތިލުކުރުމުގެ ؛ ފުރިހަމަ އިޚްތިޔާރު މަސައްކަތުގެ ވެރިފަރާތަށް ލިބިގެންވެއެވެ.

39.2 އެއްވެސް ސަބަބަކާހުރެ އެއްބަސްވުން ބާތިލްކޮށްފިނަމަ ބަންދުނޫން 3 ދުވަހުގެ ތެރޭގައި، އެގްރީމަންޓު ނިމުމާއި މަސައްކަތާއި، ނުނިމިހުރި މަސައްކަތުގެ ތަފްސީލު އަދާހަކަ ލިޔުން، ދެފަރާތުން އެކުލަވާލައި ސޮއިކުރަން ވާނެއެވެ. އަދި މަސައްކަތުގެ ހިސާބު ސަރުކާރުގައި ހުންނަ ކޮންޓްރެކްޓަރ ގެ ހުރިހާ ތަކެތީގެ ލިސްޓް ނަގައި އެތަކެތި ބަންދުނޫން 3 ދުވަހުގެ ތެރޭގައި ގެންދަންވާނެއެވެ. މި މުއްދަތުގެ ފަހުން ބިމުގައި އެއްޗެއް ހުރިނަމަ އެއްވެސް މައްސަލައަކަށް ޒިންމާއެއް ނުވާނެއެވެ.

40 އެސައިނިން ކުރުން

40.1 މި އެއްބަސްވުމުގައި ދެފަރާތުން ސޮއިކުރުމަށްފަހު ސަރުކާރުގެ އެއްވެސް ފާޑުން ނުވަތަ ގަވާއިދާ ޚިލާފަށް މި އެއްބަސްވުމާއި ބެހޭގޮތުން ވާރކް އެސައިންކުރުމަކީ ނުވަތަ އެހެން ފާޑުން ނުވަތަ ގަވާއިދު ޚިލާފުކުރުމަކީ އެކަމެއްގެ ސަބަބުން މުޅި މިއެއްބަސްވުން ބާތިލުވާނެ ކަމެކެވެ. އަދި މާއްދާގެ މި އެއްބަސްވުމުގައި ހިމެނޭކޮށްފައިވާ 4 މާއްދާގެ ދަށުން ސަބްކޮންޓްރެކްޓު ނަގަފައިވާ މި އެއްބަސްވުން ހަވާލުކުރި ދެފަރާތުން އެއްބަސްވުމުގެ ބޮޑުވުމުގެ.

41 ބޯނަސް އަދި އެސައިނުން ޖޫރިމަ

41.1 މިމަސައްކަތުގައި ގުޅިގެން ދައްކަންޖެހޭ ބޯނަސްތަކާއި، ކަސްޓަމްސް ޑިއުޓީތަކާއި، އިމްޕޯޓް ލައިސަންސް ފީއާއި އަދި އެސައިނުން ފީއާއި ދައްކަންޖެހޭނަމަ ފީއާއި ދައްކާނީ މަސައްކަތް ހަވާލުވި ފަރާތުންނެވެ.

42 އެއްބަސްވުމަށް ބަދަލުގެނައުން

42.1 މި އެއްބަސްވުމުގައިވާ އެއްވެސް މާއްދާއަކަށް ބަދަލެއް ގެނެވޭނީ ދެފަރާތުގެ ގުޅިގައި ސޮއިކުރާ އެއްބަސްވުމަކުންނެވެ.

43 އެއްބަސްވުމަށް ހިނގާނެ ޤާނޫނު

43.1 މި އެއްބަސްވުން ހިނގާނީ، އަދި ތަފްސީރު ކުރާނީ ދިވެހިރާއްޖޭގެ ޤާނޫނުތަކާއި ގަވާއިދުތަކާއި އެއްގޮތަށެވެ.

44 ދެބަސްވުން

44.1 މިއެއްބަސްވުމާއިގުޅޭ އެއްވެސް ދެބަސްވުމެއް ދެފަރާތުގެ މެދުގައި ވާހަކަ ދައްކައިގެން ހައްލުކުރެވިއްޖެނަމަ، ދިވެހިރާއްޖޭގެ ޝަރުޢީ ކޯޓަކުން ފައިސަލާ ކުރަން ޖެހިއްޖެނަމަ؛.

44.2 މިއެއްބަސްވުމުގައި ނަންބަރެއް ދީފައިވާ ހައްލުކުރަމުން ދިގުލާ ދެފަރާތުގެ މެދުގައި ވާހަކަ ދައްކައިގެން . ހައްލުނުވެއްޖެނަމަ، ދިވެހިރާއްޖޭގެ ޝަރުޢީ ކޯޓަކުން މައްސަލަ ފައިސަލާކުރަން ޖެހޭނެއެވެ.

22 އޮގަސްޓް 2022

ސެކްޝަން - 4

ޖަދުވަލުތައް

ޖަދުވަލު - 1

ބީލަން ހުށަހަޅާ ފަރާތުން ހުށަހަޅަންޖެހޭ ލިޔުންތައް އަދި ޗެކްލިސްޓް

#	ހުށަހަޅަންޖެހޭ ލިޔުންތައް		
ބީލަން ހުށަހަޅާއިރު ތިރީގައިވާ މައުލޫމާތު އަދި ލިޔުމެއް އަދި ލިޔުންތައް މަދު ނުވަތަ ނަމްބަރު ޖަހާ ޗެކްލިސްޓްގައި ކޮޅުވަޅުލާށެވެ.			
1	ބީލަން ހުށަހަޅާ ފޯމު (ޖަދުވަލު 2)		
2	ކުންފުނި/ފާޓްނަރޝިޕް/ ކޯޕަރޭޓިވް ސޮސައިޓީ/ އަމިއްލަ ވިޔަފާރީގެ ރަޖިސްޓްރީގެ ކޮޕީ		
3	ކުރި އަދި މުދަލުވަންތާގެ ވިޔަފާރީގެ ރަޖިސްޓްރީ		
4	ހުށަހަޅާ އެސްޓިމޭޓް (ކޯޓޭޝަން / ބީ.އޯ.ކިއު)		
5	ހުށަހަޅާ ފަރާތުގެ ޕްރޮފައިލް (ޖަދުވަލު ١)		
6	ޖީ.އެސް.ޓީ ރަޖިސްޓްރޭޝަން ސެޓްފިކެޓް ކޮޕީ (ޖީ.އެސް.ޓީއަށް ރަޖިސްޓްރީކޮށްފައިވާނަމަ)		
7	ބީލުގައި ސްޓޭޓްމަންޓުގެ ހުއްދަ ލިޔުން (ފަހަރު އޮޑް އެބްސި)		
8	6.1 ވަނަ މާއްދާގައިވާ ބަޔާންކުރާ ލިޔުން ހުށަހަޅަންޖެހޭނަމަ އެލިޔުން.		
9	ބީޖީ ސްޓޭޓްމަންޓް ބީޖީ ސްޓޭޓްމަންޓް (ހުށަހަޅަންޖެހޭ ޕްރޮޖެކްޓްތަކަށް)		
ބީލަން ހުށަހަޅާއިރު ތިރީގައިވާ މައުލޫމާތު އަދި ލިޔުމެއް އަދި ލިޔުމެއް މަދު ނުވަތަ ނަމްބަރު ޖަހާ މާކްސް ނުލިބޭނެއެވެ.			
10	ބީލަން ހުށަހަޅާ މަސައްކަތާގުޅޭގޮތުން ކުރި މަސައްކަތްތަކުގެ ތަޖުރިބާގެ ލިޔުންތައް އަދި ޖަދުވަލު 5 ފުރިހަމަކޮށް ހުށަހަޅާފައި		
11	މާލީ ތަނަވަސް (ބޭންކް ގެރެންޓީއާއި ކްރެޑިޓް ފެސިލިޓީގެ) ގެ ލިޔުންތައް އަދި ޖަދުވަލު 4 ފުރިހަމަކޮށް ހުށަހަޅާފައި		
ބީލަން ހުށަހަޅާއިރު ތިރީގައިވާ އިންސާފު އެއްގޮތަށް ބީލަން ހުށަހަޅާފައިނުވާނަމަ ބީލަން ކެންސަލް ކުރުމުގެ އިޚްތިޔާރު ބީލަމުގެ ހުށަހަޅާ ފަރާތަށް ލިބިގެންވެއެވެ.			
12	ހުށަހަޅަންޖެހޭ ލިޔުންތައް ހުރި މިލިސްޓްގައި ވާ ތަރުތީބުން ގުޅުވާލެވިފައި		
13	ސަފްހާ ނަންބަރު ޖަހާފައި (ކަވަރު ސަފްހާގެ ފެށިގެން ކަވަރުވަނަ ސަފްހާތަކަށް އިނގިރޭސިން)		
14	ސަފްހާތަކުގައި ހުރި ސޮއިކޮށްފައި		
15	ބީލުގެ ގަނޑުތައް ހުރި ފައިލްކޮށްފައި ބައިންޑްކޮށް / ސްޓޭޕަލްކޮށްފައި		
އެއްބަސްވުމުގައި ސޮއިކުރުމުގެ ކުރިން ހުށަހަޅަންޖެހޭ ލިޔުންތައް			
16	މޯލްޑިވްސް އިންލަންޑް ރެވެނިއު އޮތޯރިޓީން ދޫކުރާ ޓެކްސް ކްލިއަރަންސް ރިޕޯޓުގެ ކޮޕީ (ދޫކުރިތާ 3 މަސް ހަމަނުވާ)		
17	ގަވައިދުން ޕެންޝަން ފައިސާ ދައްކާކަމުގެ ލިޔުމުގެ ކޮޕީ (އެންމެފަހުން ދެއްކި މަހުގެ އަދި މުވައްޒަފުން ނަގަމުންދާކަން ޕެންޝަން އޮފީހުން ދޫކުރާ ލިޔުން) (ދޫކުރިތާ 3 މަސް ހަމަނުވާ)		

22 އޯގަސްޓް 2022

ޖަދުވަލު - 2

ބީލަން ހުށަހަޅާ ފޯމު

1.	ބީލަން ހުށަހަޅާ ފަރާތުގެ މައުލޫމާތު	
1.1	ނަން	
1.2	އެޑްރެސް	
2.	ބީލަން ހުށަހަޅާ ޕްރޮޖެކްޓްގެ މައުލޫމާތު	
2.1	ޕްރޮޖެކްޓްގެ ނަން	
2.2	އިޢުލާން ނަންބަރު	
3.	ހުށަހަޅާ އަގާއި މުއްދަތު	
3.1	ހުށަހަޅާ އަގު	
	ޖީ.އެސް.ޓީ	
	ޖުމްލަ އަގު:	
3.2	ޖުމްލަ އަގު ތާނައިން ލިޔުމަށް)	
3.3	މުއްދަތު (ބަންދުދުވަސްތައް ހިމަނައިގެން)	
3.4	މުވައްޒަފުންގެ އަދަދު	
4.	ބީލަން ހުށަހަޅާ ފަރާތުގެ އިޤްރާރު	
4.1	މަތީގައިބަޔާންކޮށްފައިވާ މަސައްކަތް/ޚިދުމަތް ފޯރުކޮށްދިނުމަށް ދީފައިވާ މަޢުލޫމާތާއި، އެގްރީމެންޓްގެ މާއްދާތައް ރަނގަޅަށް ބަލައިގަތުމަށް ފަހު، މަތީގައި ދެންނެވިފައިވާ އަގަށް މި މަސައްކަތް ނުވަތަ ޚިދުމަތް ދިނުމަށް އަޅުގަނޑު / އަޅުގަނޑުމެން ބީލަން ހުށަހަޅަމެވެ.	
4.2	އަޅުގަނޑު/ އަޅުގަނޑުމެންނަށް މަސައްކަތް/ޚިދުމަތް ފޯރުކޮށްދިނުން ހަވާލުކުރުން ނިންމައިފިނަމަ، އެގްރީމެންޓާ މުއްދަތުތަކުގެ ތެރޭގައި މަސައްކަތް ފުރިހަމަކުރާނީ، 3.3 ގައިވާ މުއްދަތުގެ ތެރޭގައި މަސައްކަތް/ޚިދުމަތް ފޯރުކޮށްދިނުމަށް ހުށަހަޅަމެވެ.	
4.3	މިބީލަން ހުށަހެޅޭތާ 30 ދުވަސް ހަމަވަންދެން މިބީލަން ގަބޫލުކުރާނަން، އެއާއި އެއްގޮތަށް ޢަމަލުކުރުމަށް އަޅުގަނޑު / އަޅުގަނޑުމެން އެއްބަސްވަމެވެ. މިމުއްދަތުގެ ތެރޭގައި އެއްބަސްވުމުގައި ސޮއިކުރުމަށް ފިރިފަރާތުން އެދިވަޑައިގެންނަމަ، އެއްބަސްވުމުގައި ސޮއިކޮށް އެއްބަސްވުމާއި ގުޅޭ ކަރުދާސްތައް ހުށަހެޅުމަށްވެސް އެއްބަސް ވަމެވެ.	
5.	ބީލަން ހުށަހަޅާ ފަރާތުން	

ސޮއި		ތައްގަނޑު
ނަން		
މަޤާމު		
ތާރީޚު		

22 އޯގަސްޓް 2022

ޖަދުވަލު - 3

ހުށަހަޅާ ފަރާތުގެ ޕްރޮފައިލް

ހ.	ހުށަހަޅާ ފަރާތުގެ މަޢުލޫމާތު	
1. -	ނަން	
2. -	ރަޖިސްޓްރީ ކުރެވިފައިވާ އެޑްރެސް	
3. -	ވިޔަފާރި އެޑްރެސް	
4. -	ރަޖިސްޓްރީ ނަންބަރު	
5. -	ޓެކްސް ޕޭޔަރ އައިޑެންޓިފިކޭޝަން ނަންބަރު	
6. -	ޖީ.އެސް.ޓީ ޓިން ނަންބަރު	
7. -	ފޯން ނަންބަރު	
8. -	އީމެއިލް އެޑްރެސް	

ށ. ހުށަހަޅާ ފަރާތުގެ ވެރިންގެ މަޢުލޫމާތު (ކުންފުންޏެއްނަމަ ޑިރެކްޓަރުންގެ މަޢުލޫމާތު، ޕާޓްނަރޝިޕެއްނަމަ ޕާޓްނަރުންގެ މަޢުލޫމާތު، އަމިއްލަ ފަރުދުންގެ ވިޔަފާރިއެއްނަމަ ވެރިފަރާތުގެ މަޢުލޫމާތު)

#	ނަން	މަޤާމު
		މެނޭޖިންގ ޑިރެކްޓަރ
		ޑިރެކްޓަރ
		ޑިރެކްޓަރ

ނ. އާންމުކޮށް ކުރާ މަސައްކަތްތައް

22 އޯގަސްޓް 2022

ޖަދުވަލު - 4

މާލީ ތަނަވަސްކަމާއި ބެހޭ މައުލޫމާތު

ބިޑަން ހުށަހަޅާ ފަރާތުގެ އެކައުންޓްތަކުގެ މައުލޫމާތު

#	އެކައުންޓް ނަންބަރު	އެކައުންޓްގެ ބާވަތް	ފާއިތުވި މަހުގެ ބެލެންސް (ދިވެހި ރުފިޔާއިން)
		ޖުމްލަ	

ކްރެޑިޓް ދޫކުރާ ފަރާތްތަކުގެ މައުލޫމާތު

#	ކްރެޑިޓް ދޫކުރި ފަރާތުގެ ނަން	ދޫކުރެވުނު ލިމިޓް	ދޫކުރެވުނު މުއްދަތު	ފައިސާގެ އަދަދު (ދިވެހި ރުފިޔާއިން)
			ޖުމްލަ	

22 އޯގަސްޓް 2022

ޖަދުވަލު - 5

ފާއިތުވި 3 (ތިނެއް) އަހަރުގެ ތެރޭގައި ކޮށްފައިވާ މަޝްރޫޢު މަސައްކަތްތައް

ބީލަން ހުށަހަޅާ ފަރާތުގެ ކޮށްފައިވާ މަޝްރޫޢު މަސައްކަތްތަކުގެ ތަފްސީލު				
#	މަސައްކަތުގެ ނަން	މަސައްކަތުގެ ވެރިފަރާތް	މަސައްކަތްކުރި އަހަރު	މަސައްކަތުގެ އަގު (ދިވެހި ރުފިޔާއިން)
ޖުމްލަ:				

ނޯޓް: އިވެލުއޭޝަނަށް ނެގޭނީ ހުށަހަޅާއަގުގެ 25 އިންސައްތައަށް ހަމަވާ މަސައްކަތްތަކެވެ.

22 އޯގަސްޓް 2022

ޖަދުވަލު - 6

ބީލަން އިވެލުއޭޓް ކުރުމަށް ބޭނުން ކުރާނެ މިން - ޖ

ޕޮއިންޓްދެވޭ ދާއިރާ	ޕޮއިންޓް ދެވޭނެ ގޮތުގެ ތަފްސީލު	ޕޮއިންޓުގެ އަދަދު	މަދުވެގެން ލިބެންޖެހޭ ޕޮއިންޓުގެ އަދަދު
މަސައްކަތުގެ ތަޖުރިބާ	ހުށަހަޅާ އަގުގެ 20 އިންސައްތަ ހަމަވާ، ގުޅުންހުރި ކޮންމެ މަސައްކަތަކަށް 2 ޕޮއިންޓް ލިބޭނެ. އެންމެ ގިނަވެގެން ލިބޭނީ 16 ޕޮއިންޓެވެ. (އިވެލުއޭޝަން ނަގާނީ ހުށަހަޅާއަގުގެ 20 އިން ސައްތަ ހަމަވާ މަސައްކަތްތަކުގެ ތެރެއިން ޖޫރިމަނާއެއްނުވި ހިންގާފައިވާ ގުޅުންހުރި ޕްރޮޖެކްޓްތަކެވެ. ހުށަހަޅާއަގުގެ 20 އިންސައްތަ ހަމަވާ، ގުޅުންހުރި ކޮންމެ މަސައްކަތަކަށް 2 ޕޮއިންޓް ލިބޭނެ)	16	6
މާލީ ގާބިލްކަން	ހުށަހެޅި އަދަދު / ހުށަހެޅި އެންމެ މަތީ އަދަދު × 14 (މާލީ ގާބިލްކަން ހުށަހެޅި އަދަދުގެ 15% އަށްވުރެ ދަށްނަމަ އެއްވެސް ޕޮއިންޓެއް ނުދެވޭނެއެވެ. އަދި އިވެލުއޭޝަން ނަގާނީ އެންމެ މަތީ އަދަދަކީ ހުށަހަޅާއަގުގެ 85 އިންސައްތައެވެ.)	14	4
މުއްދަތު	ހުށަހެޅި އެންމެ ކުރު މުއްދަތު / ހުށަހެޅި މުއްދަތު × 10	10	
އަގު	ހުށަހެޅި އެންމެ ހެޔޮ އަގު/ ހުށަހެޅި އަގު × 60	60	
މުޅި ޖުމްލަ		100	

ޖަދުވަލު - 7

ބިޑް ސެކިއުރިޓީ

Form of Bid Security (Bank Guarantee)

WHEREAS, ……………………………………………….*[name of Bidder]* (hereinafter called "the Bidder") has submitted his Bid for the Tender no……….issued by the Ministry of Education on …………………………………………….for Supplying/Purchasing of ………………………… …….*[name of Contract]* (hereinafter called "the Bid").

KNOW ALL PEOPLE by these presents that We ……………………………………… *[name of Bank]* of ……… …………………… *[name of country]* having our registered office at ……………………………………………………………………… (hereinafter called "the Bank") are bound unto ……………………………*[name of Purchaser]* (hereinafter called "the Purchaser") in the sum of *……………………………………….. for which payment well and truly to be made to the said Purchaser, the Bank binds itself, its successors, and assigns by these presents.

SEALED with the Common Seal of the said Bank this ……..day of …………….20……………..

THE CONDITIONS of this obligation are:

(1) If, after Bid opening, the Bidder withdraws his Bid during the period of Bid validity specified in the Form of Bid;

or

(2) If the Bidder having been notified of the acceptance of his Bid by the Purchaser during the period of Bid validity:

(a) fails or refuses to execute the Form of Agreement in accordance with the Instructions to Bidders, if required; or

(b) fails or refuses to furnish the Performance Security, in accordance with the Instruction to Bidders; or

(c) does not accept the correction of the Bid Price pursuant to Clause 27,

> * The Bidder should insert the amount of the Guarantee in words and figures denominated in Maldivian Rufiyaa. This figure should be the same as shown in Clause 16.1 of the Instructions to Bidders.

we undertake to pay to the Purchaser up to the above amount upon receipt of his first written demand, without the Purchaser's having to substantiate his demand, provided that in his demand the Purchaser will note that the amount claimed by him is due to him owing to the occurrence of one or any of the three conditions, specifying the occurred condition or conditions.

This Guarantee will remain in force up to and including the date ……………………… days after the deadline for submission of bids as such deadline is stated in the Instructions to Bidders or as it may be extended by the Purchaser, notice of which extension(s) to the Bank is hereby waived. Any demand in respect of this Guarantee should reach the Bank not later than the above date.

DATE…………………………… SIGNATURE OF THE BANK

WITNESS ……………………… SEAL

[signature, name, and address]

22 އޯގަސްޓް 2022

ޖަދުވަލު - 8

ޕާރފޯމަންސް ގެރެންޓީ

Form of Performance Bank Guarantee (Unconditional)

To: ……………………………………………………………………………………………
[name &address of Purchaser]
……………………………………………………………………………………………
……………………………………………………………………………………………

WHEREAS …………………… *[name and address of Supplier]* (hereinafter called "the Supplier") has undertaken, in pursuance of Contract No. …… dated ……………………… to execute …………………………… *[name of Contract and brief description of Works]* (hereinafter called "the Contract");

AND WHEREAS it has been stipulated by you in the said Contract that the Supplier shall furnish you with a Bank Guarantee by a recognized bank for the sum specified therein as security for compliance with his obligations in accordance with the Contract;

AND WHEREAS we have agreed to give the Supplier such a Bank Guarantee;

NOW THEREFORE we hereby affirm that we are the Guarantor and responsible to you, on behalf of the Supplier, up to a total of *……………. *[amount of Guarantee]* ……………………… *[amount in words]*, such sum being payable in the types and proportions of currencies in which the Contract Price is payable, and we undertake to pay you, upon your first written demand and without cavil or argument, any sum or sums within the limits of ……………… *[amount of Guarantee]* as aforesaid without your needing to prove or to show grounds or reasons for your demand for the sum specified therein.

*An amount is to be inserted by the Guarantor, representing the percentage of the Contract Price specified in the Contract, in Maldivian Rufiyaa.

We hereby waive the necessity of your demanding the said debt from the Supplier before presenting us with the demand.

We further agree that no change or addition to or other modification of the terms of the Contract or of the Works to be performed there under or of any of the Contract documents which may be made between you and the Supplier shall in any way release us from any liability under this Guarantee, and we hereby waive notice of any such change, addition, or modification.

This Guarantee shall be valid until the date of issue of the Defects Correction Certificate.

SIGNATURE AND SEAL OF THE GUARANTOR ……………………….
Name of Bank …………………………………….
Address …………………………………….
…………………………………….
…………………………………….
Date ……………………………………

22 އޯގަސްޓް 2022

ޖަދުވަލު - 9

އެޑްވާންސް ޕޭމަންޓް ގެރެންޓީ

Form of Bank Guarantee for Advance Payment

To: ……………………………………………………………………………………………

[name & address of Purchaser]

………………………………………………………………………………………………

……………………………………………………………………………………………

[name of Contract]

Gentlemen:

In accordance with the provisions of the Conditions of Contract, of the above-mentioned Contract, ……….. ……………………………………………………………………….*[name and address of Supplier]* (hereinafter called "the Supplier") shall deposit with ……………………………… ……… ………… …… ………………………. *[name of Purchaser]* a Bank Guarantee to guarantee his proper and faithful performance under the said Clause of the Contract in an amount of ……….*[amount of Guarantee]* ……………………………………………………………..*[amount in words]*.

We, the ………………… ………………………………… …………………………………… *[Bank or Financial Institution]*, as instructed by the Supplier, agree unconditionally and irrevocably to guarantee as primary obligator and not as Surety merely, the payment to ………………………………………………… *[name of Purchaser]* on his first demand without whatsoever right of objection on our part and without his first claim to the Supplier, in the amount not exceeding *……………………….. ………………………………… [*amount of Guarantee]*……… ………………………………………………………………… *[amount in words]*.

We further agree that no change or addition to or other modification of the terms of the Contract or of Works to be performed there under or of any of the Contract documents which may be made between ……………………… ……….. …………………………*[name of Purchaser]* and the Supplier, shall in any way release us from any liability under this Guarantee, and we hereby waive notice of any such change, addition, or modification.

* An amount is to be inserted by the Bank or Financial Institution representing the amount of the Advance Payment, in Maldivian Rufiyaa.

This Guarantee shall remain valid and in full effect from the date of the advance payment under the Contract until ……………………………………………*[name of Purchaser]* receives full repayment of the same amount from the Supplier.

Yours truly,

SIGNATURE AND SEAL: ……………………………………………………………….

NAME & ADDRESS OF BANK/INSTITUTION …………………………………………….

ސެކްޝަން - 5

ކޮންޓްރެކްޓް ޑާޓާ ޝީޓް	
ރިފަރެންސް ނަންބަރު	ކޮންޓްރެކްޓާގެ ރިފަރެންސްތައް
33.1	ގަންނަ ފަރާތުގެ މަޢުލޫމާތު ނަން: އެޑްރެސް:
33.2	ވިއްކާ ފަރާތުގެ މަޢުލޫމާތު ނަން: އެޑްރެސް:
33.3	މަސައްކަތުގެ މަޢުލޫމާތު:
33.4	މަސައްކަތުގެ އަގު:
37	އެއްބަސްވުމުގެ މުއްދަތު:

22 އޮގަސްޓް 2022

ސެކްޝަން - 6

އެއްބަސްވުން

މި އެގްރީމަންޓް ހެދުވުނީ ވަ: -------------------- މި އެއްބަސްވުމުގައި މިހެން ކިޔުން 'ގަންނަ ފަރާތް' ") އާއި ------------ މި އެއްބަސްވުމުގައި މިހެ ކިޔުން 'ވިއްކާ ފަރާތް' ") އާ ދެމެދު، މިޔާދީ ސަރުކާރުން، .... ވަނަ އަހަރުގެ .... މަހުގެ .... (..................) ދުވަހު އެވެ.

ދެންފަހެ، .... (މި އެއްބަސްވުމުގައި މިހެން ކިޔުން 'މަސައްކަތްތަކެއް') ކުރުމަށް ގަންނަފަރާތުން ބޭނުންވީ ހިނދު، އަދި އެކަމަށްޓަކައި ވިއްކާ ފަރާތުން ހުށަހަޅާފައިވާ އަންދާސީ ހިސާބު ގަންނަފަރާތުން ޤަބޫލުކުރި ހިނދު، ބޭނުންވާ މަސައްކަތްތައް ވިއްކާ ފަރާތުން ކުރުމަށާއި، އަދި އެ މަސައްކަތްތަކުގެ ޤުސޫރުތައް ފުރިހަމަކުރުމުގައި ދިމާވާ ގެއްލުމުގެ ބަދަލު ދޭންޖެހޭނަމަ އެކަމެއް ކުރުމަށް ނިޔަތްގަނެ، އަންނަނިވި ކަންކަމަށް އެއްބަސްވެއެވެ.

1. މި އެއްބަސްވުމުގައި ބޭނުންކޮށްފައިވާ މުސްތަލަޙުތަކާއި އިސްތިލާޙުތަކަށް މާނަކުރުމުގައި 'އެއްބަސްވުމުގެ ޝަރުޠުތަކުގެ" ގައި އެ މުސްތަލަޙުތަކަށް ނުވަތަ އިސްތިލާޙުތަކަށް ބޭނުންކޮށްފައިވާ މާނަ ބޭނުންވާނެއެވެ. އަދި އެއީ، މި އެއްބަސްވުމުގެ ބައެއްގެ ގޮތުގައި ބެލެވޭނެއެވެ.

2. މި އެއްބަސްވުމުގައި ކަނޑައަޅާފައިވާ އަގަކީ، އަދި އެ އަގު ދެއްކުމަށް ކަނޑައަޅާފައިވާގޮތަށް ރިޢާޔަތްކޮށް އެއްބަސްވުމުގެދަށުން ކުރަންޖެހޭ މަސައްކަތްތައް ކުރުމަށާއި، އަދި އެ މަސައްކަތްތަކުގެ ކުރުމުގައި މި އެއްބަސްވުމުގެ ޝަރުޠުތަކާ އެއްގޮތަށް މަސައްކަތްތަކުގެ ދިމާވާ ޤުސޫރުތައް ބަދަލު ދިނުމަށް ވިއްކާ ފަރާތުން އެއްބަސްވެއެވެ.

3. މި އެއްބަސްވުމުގައި ކަނޑައަޅާފައިވާ މަސައްކަތްތަކަށް ކުރިއަށް ގެންގޮސް ނިންމުމާއި، އަދި އިސްލާހު ކުރަންޖެހޭ މަސައްކަތްތައް އެއްބަސްވުމުގެ ޝަރުޠުތަކާއި އެއްގޮތަށް އިސްލާހުކުރުމާ ގުޅިގެން ވިއްކާ ފަރާތަށް ދިނުމަށް ޖެހޭ މަސައްކަތުގެ އަގު ނުވަތަ އެއްބަސްވުމުގެ ޝަރުޠުތަކާ އެއްގޮތަށް ގޮތުގެމަތިން ވިއްކާ ފަރާތުން ކަނޑައަޅާ މަސައްކަތްތަކަށް ދޭންޖެހޭ އެންމެހާ ފައިސާ ވިއްކާ ފަރާތަށް ދިނުމަށް ގަންނަ ފަރާތުން އެއްބަސްވެއެވެ.

މި އެއްބަސްވުން އެކުލެވިގެންވާ ބިޔަލާ ގުޅިގެން ދެވުން މަޢުލޫމާތާއި، އެއްބަސްވުމުގެ އާންމު މާއްދާތަކާއި، މަސައްކަތް ހަވާލުވި ފަރާތުން ހުށަހަޅާފައިވާ ޕްރޮޕޯސަލްގެ މައުލޫމާތު.

މި އެއްބަސްވުމާއި، މި އެއްބަސްވުމުގެ އެންމެހައި މާއްދާތަކަށް އިޖުތިހާދުކުރުމާއި، އެއްބަސްވުމުގައި ބާރުލާތާ މަޤު ސަބަބުތަކުން ޙަޅުތާލުކުރުމަށާއި، ދެފަރާތުން މިއެއްބަސްވުމުގެ މުއްދަތަށް އެއްބަސްވުން ދެފަރާތުން ބާތިލުކުރުމުގެ ނިޔަތުގައި ތިރީގައިވާ މިހެން ހާދިސާ، ދެފަރާތުގެ ފުރިހަމަ އިޚްތިޔާރާ އެކު ސޮއިކުރެވިފައިވާ ސަބަބު އެއްބަސްވުމެކެވެ.

22 އޯގަސްޓު 2022

މަސައްކަތުގެ ވެރިފަރާތް: ސޮއި: ނަން: މަޤާމް: ތައްގަނޑު :	**މަސައްކަތާ ހަވާލުވާ ފަރާތް:** ސޮއި: ނަން: މަޤާމް: ތައްގަނޑު :
ހެކިން: ސޮއި: ނަން: މަޤާމް: އައި.ޑީ #:	**ހެކިން:** ސޮއި: ނަން: މަޤާމް: އައި.ޑީ #:

މަސައްކަތުގެ ވެރިފަރާތުން ސުޕަވައިޒު ކުރާނީ	މަސައްކަތާ ހަވާލުވާ ފަރާތުން ސުޕަވައިޒު ކުރާނީ
ސޮއި:	ސޮއި:
ނަން:	ނަން:
މަޤާމް:	މަޤާމް:
އައި.ޑީ #:	އައި.ޑީ #:
ފޯނު ނަންބަރު:	ފޯނު ނަންބަރު:
އީމެއިލް އެޑްރެސް:	އީމެއިލް އެޑްރެސް :

22 އޮގަސްޓް 2022

ސެކްޝަން - 7

މި ސްކޫލުގެ ސެން ޔުނިޓް އިމާރާތްކޮށްދޭނެ ފަރާތަކާ ދޫކޮށް ހަވާލުކުރުމަށް

ސްޕެޝަލް ނީޑް ކްލާސްރޫމް ބިލްޑް

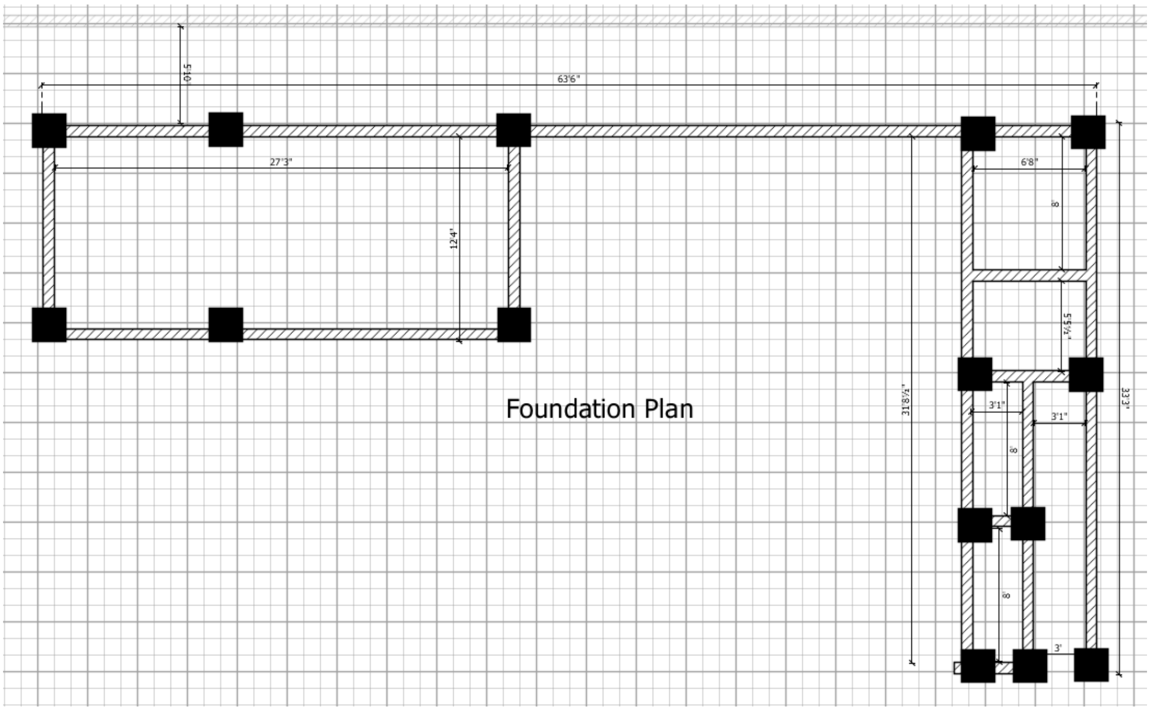

މިހާރު ބޭނުންކުރާ ސެން ކްލާހަށް އިތުރުކުރާ ބައިގެ ފައުންޑޭޝަން ޕްލޭން

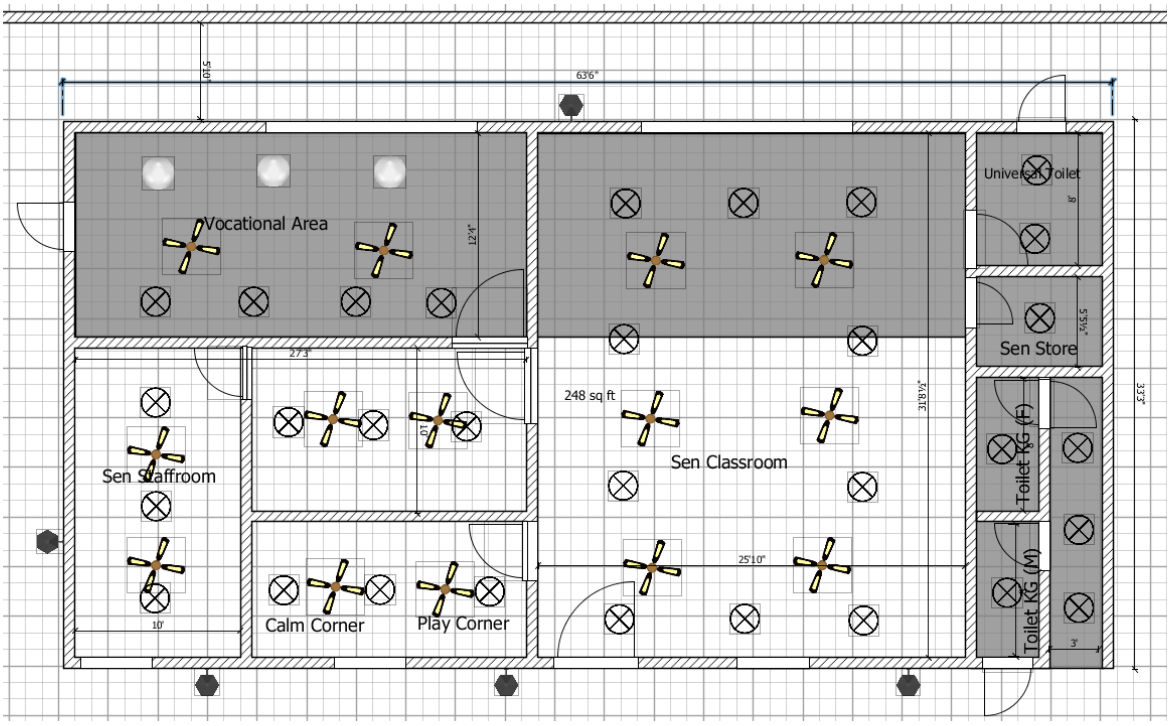

ނޯޓް: އަޅި ކުލައިގައި ދެއްކިފައި މިހާރު ބޭނުންކުރަމުންދާ ސެން ކްލާސްރޫމެވެ

22 އޮގަސްޓް 2022

ސްޕެޝަލް ނީޑް ކުލާސްރޫމް ބޭކް

- **ފާރު ބެލުން**
  - މިހާރު ބޭނުންކުރަމުންދާ ސޫން ކްލާހުގެ އިރުމަތީ ފަރާތުގެ ދޮރުބަހި ކޮޅަ އެއްބައި (28 ފޫޓު ދިގުމިން) ތަޅާލެވޭނެއެވެ.
- **ކޮންކްރީޓް މަސައްކަތް**
  - މިހާރު ބޭނުންކުރާ ސޫން ކްލާހުން އިރުމަތިން ބައިގެ ޖެހުން ސޭން އަލަށްޓާކީ ފުޅާކުރުމުގައި 2 ފޫޓު ފުނަ 2 ފޫޓު އަޑި އޮސްތުރުގައި 1 ފޫޓު ހުންނަވަރުގެ 15 ބީމުގެ މަސައްކަތެވެ. ޖެހުން: ސޭން އެތުރުމުގެ ކަރިން ސިމެންތި ބޮންޑިންގެ ޖެހުމަށްފަހު ފެވެލް ކުރަންވާނެއެވެ.
  - ޖެހުން: ސޭންގެ އޮސްތުރަކީ 12 އިންޗިއެވެ، ފުޅާ މިނަކީ 8 އިންޗިއެވެ.
  - ޖެހުން: ސޭ ނަރު 16 އެމްއެމްގެ 6 ދަގަނޑު ލާންވާނެއެވެ. އަދި 6 އިންޗި ދުރުމިނުގައި ރިންގުދަގަނޑުން ރިންގު ބަންނަންވާނެއެވެ.
  - ބީމު އަދި ތަނބުތަކަށް ބޭނުންކުރާނީ 14 އެމްއެމްގެ ދަގަނޑެވެ.
  - ތަނބުތައް ހުންނަނީ 8 8 އިންޗިއަކަށެވެ. ތަނބަކަށްލާނީ 14 އެމްއެމްގެ 4 ދަގަނޑެވެ. އަދި 6 އިންޗި ދުރުމިނުގައި ރިންގު ދަގަނޑުން ރިންގު ބަންނަންވާނެއެވެ.
  - ޖެހުން: ސޭންގެ ފުންމިނަކީ ތަޅުމުގެ މަތިންފެށިގެން ޖެހުން ބޭސްގެ މައްޗަށް 12 އިންޗިއެވެ. އޮސްތުރަން ބޭނުނީ އޭޕީސް އިމާރާތުގެ ތަޅުމުގެ އޮސްތުރަށެވެ.
  - ތަނބުފަށްފެށިގެން މަތީ ބީމުގެ ތިރީކައިރިއަށް ހުންނާނީ 9 ފޫޓެވެ. ތަނބުގެ ދިގުމިނަކީ ޖެހުން: ސޭނުން ފެށިގެން 10 ފޫޓެވެ.
  - މަތީބީމުގެ އޮސްތުރަކީ 10 އިންޗިއެވެ، އަދި ފުޅާ މިނަކީ 8 އިންޗިއެވެ. މަތި ބީމުގައި 14 އެމްއެމްގެ 6 ދަގަނޑު 6 އިންޗީން ރިންގު ބަނދައި ލާންވާނެއެވެ.
  - ތަޅުމުގެ އަޖައަށް ޖެހުންބޭސްގެ މައްޗަށް ޓައިލްޝީޓެއް ލާނުގެ 2 ލޭޔަރ ސިމެންޓި ޕަޓި، ލާނުގެ މަތީ އެއްވަރުކޮށް، ޖެހުން: ސޭގައި ލާނައްކާ ، ފެންވަރު ރަނގަޅު ސިމެންތީގައި ގްރެވަލް ގެއްސަކޮށްފައިވާ ބާރު 2 އިންޗި ލާންވާނެއެވެ.
  - ކްލާސްރޫމްގެ ތަޅުން އަލަށްވާލި ކޮންކްރީޓްކޮށް، ކޮންކްރީޓް ތަޅުމުގެ ބޭނުނީ 90 މިލިމީޓަރު، އަދި 18 18 އިންޗި ގޮތް ހުންނަވަރަށް ރިންގު ދަގަނޑުން ނުބަނދައިގެން ތަޅުމަށް ލާންވާނެއެވެ.
  - ޓޭބަލްގައި ތަޅުން އެތުރުމުގެ ކުރިން ތަޅުމުގެ އަޖައަށް ޓޭބަލްގެ އެއްކޮޅުން އަނެއްކޮޅަށް 4 އިންޗި ޕޮލިސް 2 ލޭޔަރ ލާންވާނެއެވެ.
  - ދޮރާށި 5 އިންޗީގެ ފެންވަރު ރަނގަޅު އެލުމިނިއަމުންނެވެ.
  - އެލުމިނިއަމް ދޮރުން ފިޔަވައި ދޮރުގެ ހިސާބު މަސައްކަތެއް ކުރަނީ ހިސާބެއް ހިމެނިގެން ބޭނުންކުރެވޭނެއެވެ.

- ތަރުމީމުކުރުމާއި ކުލަލުން.
  - ކުލާސްރޫމުގައި ޖަހާނީ ފެންވަރު ރަނގަޅު އޮލާން ހުދު ނުވަތަ ހުދާއި ގާތްކުލަ ކުރީގެ ކުލަލާގެ 2 2 ކޯޓުގެ ތަރުމީމުކޮށްދޭނެއެވެ. މި ޖެހުމަށް ކުލިނަށް ސިލިކޮން ބޭސްކުރަންވާނެއެވެ. ހުރިހާ ބޯޑުތަކުގައި ޖަހާނީ ނުކައްސާ ކަހަލަ ފެންވަރު ރަނގަޅު އަދި ދެމެހެއްޓޭކަވެ.
  - ހުރިހާ ބޯޑުތަކި ހުރިހާ ވަށާފާރުތަކުގައި 6 ފޫޓު އުސްމިނަށް ފާރުގައި މުރި ޖަހަންވާނެއެވެ.
  - މުރި ޖަހައި ނިމުމުން ކުރީގެ ތަޅުން ކުލާސްރޫމު އަދި ހުރިހާ ބޯޑުތަކުގެ ތަޅުމަށްބޭނުންކުރާ 1 އިންޗި ޓައިލްސް ޖަހަންވާނެއެވެ. ކުލާހުގެ އަދި ހުރިހާ ވަށައި ކޮރިޑޯރގެ ފާރުގައި 1 ފޫޓު ހުސް ކަމުދިނަކަން ޓައިލް ތަޅުމާއި ޖެހޭގޮތަށް ކުރަންޖެހޭނެއެވެ. ކަމުގެކުރަން ބޭނުންކުރާނެ ގަތް ކުލަޔާގެ ނުކައްސާކަހަލަ ފައި ހަރުފާކަހަލަ ތަރުމީމުކޮށްދޭން ވާންޖެހޭނެއެވެ.
  - ކުލަތަކުގެ ކުރިން ފެންވަރު ރަނގަޅު، އިންޗި އަދި އަޑުބޮޑު ވަރު ސިލިކަށް 2 ކޯޓް ޖަހާންޖެހޭނެއެވެ.
  - ފާރުގެ ބޯޑުގައި ލިޔެ ހުދު ކުލައެވެ. އަދި ތަނބުތަކުގައި ލިޔެ ރަތް ކުލައެވެ. އަދި އުފުލޭގައި ލިޔެ ފެންވަރު ރަނގަޅު ހުދު ކުލަތަކެވެ. (ނޯޓް: ހުދު ކުލަ ދޫންނަމަ އަޅަން ބަދަލު ނުވާގޮތަށް މަތިން ސްކްރޫން ދަޅާ ކުލަތައް ފައިދާކުރަންވާނެއެވެ.)
  - ބޯޑުގައި އަދި އުފުލޭ އި ލާ ކުލައެއް މަތިވެގެން 2 ކޯޓް ލާންވާނެއެވެ. ކުރީގެ ކުލަކޯޓެއް ލާންވާނީ ފުރަތަމަ ލީ ކޯޓް ހިކުނުމަށެވެ. 2 ކޯޓް ލުމުން ސްކްރޫން ބެލުމަށްފަހު 3 ވަނަ ކޯޓެއް ލުމަށް އެދިއްޖެ ނަމަ 3 ވަނަ ކޯޓެއްވެސް ލާންވާނެއެވެ.
- ކަރަންޓުގެ މަސައްކަތް
  - 3 ފޭސް ކަރަންޓު ހުންނަ ޑީބީއެއް ހަރުކުރަންވާނެއެވެ.
  - 3 ފޭސް ކަރަންޓު ނަގާނީ އޮފީސް މެއިންގެ އިލެކްޓްރިކަލްގައި ހުރި ޑިސްޓްރިބިއުޝަން ބޯރޑުންނެވެ.
  - 3 ފޭސް ކަރަންޓު ނެގުމަށް ބޭނުންކުރާނީ 6 އެމް.އެމްގެ 4 ކޯ ކޭބަލްކަމެވެ. ކޭބަލްގެ ދިގުމިނަކީ 40 އާއި 50 ފޫޓާއި ދެމެދެވެ.
  - 3 ފޭސް ކޭބަލް ސީލިންގ މަތިން ނުވަތަ ތިރިން ކަނޑައިގެން ތިލްބަދަރުކޮށް ގެންދެވިދާނެއެވެ. ކޭބަލް ގޮތަކަށް ގެންދިޔަ ނަމަވެސް ފާރުކަނޑައި ވަޔަރިންގް ޖެހޭނެއެވެ. އަދި ކޭބަލްއުޅޭ ހުޅަނގު ކޭބަލް ފާން ޖެހޭނެއެވެ.
  - ކަރަންޓު ވައިރު ކުރުމަށް ބޭނުންކުރާނީ 2.5 އެމް.އެމްގެ އާރީ އާތުރިޖިން ހުރި ދިރާއިވާ ބްރޭންޑެއްގެ ނުވާނެ.
  - ސްވިޗްގެ ފަންކާ ވާންޖެހޭ އިޒަބޭރު ދިޔާއިވާ ބަރަވު ބްރޭންޑެއް ކަމުވެ. ސްވިޗްގެ ފަންކާގެ ޖެއިލީހަކަށް 48 އިންޗި ހުންނަންވާނެއެވެ. ފަންކާގެ އާރްޕީއެމް 360 ޑިގްރީ ދުވާން ޖެހޭނެއެވެ.
  - ދަފުތަރާ ސްޓެޖްގައި ފާހަގަކޮށްދިނުމާ ބެހޭ އިމާރާތްގައި ބޯޑުތައް، ފަންކާ ހަރުކުރަންވާނެއެވެ.

- ދިއްލުންތަކަށް ބޭނުންކުރާނީ އެކާރީ ސާފިން ފިލިޕްސް ނުވަތަ އޮސްރާމް ނުވަތަ އެއާ އެއްފެންވަރުގެ 0 ވޮރަންޓީ ފެރު ގެރެންޓީ ޓޮރުޓެ ބޮޑުކުރު. މިފެންވަރުގެ ލޯޓު ބޮކިފެސް ބޭނުންކުރަންވާނެއެވެ. އަސްކަނިތަކާއި ކޮރި އަށް ބޭނުންކުރާނީ އުނބުގަޔެން ލާފައި ނުވަތަ ކަވަރާއިއްކު ހުރިހަ ބޮރަށް އެކަނިގެންވާ (ފުރުން ރައްކާތެރިކަން ލިބޭ) ބޮޑުކަތެވެ.
- އަސްކަނި އަދި ކޮރި ގެ ބޭ ގެ ސްވިޗް ހުންނަންވާނީ ކޮރި ގައި ފުން ނުވިއްސާ ހިސާބު އުޑުތެރޭގައެވެ.
- ކްލާސްރޫމްގެ ކޮންމެ ފާރުއެއްގައި 4 ސޮކެޓް ސްވިޗް ހުންނަންވާނެއެވެ.
- ސްޓާފްރޫން ދައްގާ ތަންތަންގައި ޖެހިލަ 6 އެއަރ ކޮންޑިޝަން 3 އާސިލް 400 ބީޓީޔޫ، އާޓް 1800 ބީޓީޔޫ) ހަރުކުރަން ވާނެއެވެ.
- ކޮންމެ އޮފީހަކަށް ވަކިން 15 އެމްޕިއަރުގެ ސޮކެޓް ހަރުކުރުވުމަށް ހުންނަންވާނެއެވެ.
- ސްޓޮރޭޖުގެ ކޮންމެ ފާރެއްގައި މަދުވެގެން 3 ސޮކެޓް ހުންނަންވާނެއެވެ.
- ވޮޝްރޫމް ރޫމުގެ ކޮންމެ ބިތެއްގައި 4 ސޮކެޓް ހުންނަންވާނެއެވެ.
- ކްލާސްރޫމް ދިއްލުންތަކާއި ފަންކާތަކުގެ ސްވިޗްތައް ހުންނަންވާނީ ކްލާހަށް ވަންނަ ދޮރާއި ކައިރިން ފުރުގައި ކްލާސް އެތެރޭގައި ހަރުކުރެވޭއެވެ.
- ކޮންމެ ދިއްލުމަކަށް ވަކި ސްވިޗެއް އަދި ކޮންމެ ފަންކާއަކަށް ވަކި ސްވިޗެއް ހުންނަންވާނެއެވެ. ފަންކާތަކަށް ހުންނަންވާނީ ދިއްލުންތަކުގެ ސްވިޗް ހުންނަ ސަރުކީގެ ޖީމަރެވެ.
- ފުރާޅު ސީލިންގގައި ނަރުތައް ހުންނަންވާނީ އޮގަނައިޒްކޮށް ކޮންޑުއިޓް ހޮޅިއަށް ލެވިގެންނެވެ.
- ޖީބޮކްސްގައި ހަރުކުރެވޭ ސޮކެޓް ތަކާ ސްވިޗް، ހޭގް، އާބީބީ ނުވަތަ އެފެންވަރުގެ އިމްޕޯރޓްކުރެވިފައިވާ އެއްޗީ އޮތޯރިޓީގެ ހުއްދަލިބިފައިވާ ބްރޭންޑެއްގެ ސްޓޭންޑަޑް ސާމާނަކަށް ވާންޖެހޭނެއެވެ. މިގޮތުގައި އެމް.ސީ.ބީ އަދި އާރު.ސީ.ބީ ވެސް ހިމެނެއެވެ.
- ސީލިން މުރުން
- އިމާރާތުގެ އެތެރޭ ސީލިންގ ކުރަންވާނީ ޖިޕްސަމްބޯޑުންނެވެ.
- އިމާރާތުގެ ބޭރު ސީލިންގ ކުރަންވާނީ ސިމެންޓް ފައިބަރުންނެވެ.
- ފްރޭމް ހަދާފައި ހުންނަންވާނީ 2 ފޫޓު 4 ފޫޓު ގޮޅި ހުންނަ ގޮތަށް 2 އިންޗި 1.5 އިންޗި ލަކުޑި ފަލިގައެވެ. (ނޯޓް: އިމާރާތުގެ އެތެރޭގައި ނުވަތަ ތަނަކުގެ ތާވާ ސީލިންގްފަސް ބޭނުން ކުރެވިދާނެއެވެ.)
- ސީލިންގްގައިވާސް ކުލަ ލާނީ ފުރުގައި ކުލަ ލީ އޭސްޓަރުންނެވެ.
- ސީލީ ގެ މައްސަލަ އުރުމަށް ކޮރި އިން އަދި ގޯސް ބަލާނެ ބެހުއްޓުން ދޮރުފާއް ގެއްސަ ކުރަންވާނެއެވެ.
- ސީލިންގް ގެ އެސްވިނަލް އަސްލަމުގެ ސީލިންގ ފިއްޔަށް ބަރުމުން ފުރިގެން 10 ފޫޓު އުސްވިދެވެ.

- ޕެންޓަރު އަދި ނަންބަރު ދަމާ
  - ބޯޓާ ތިރިން ސްކްރެޕްކުރުމާއި ވެލްޑިން ބޭނުންކުރެވޭގޮތަށް ޕެންޓަރު ކުރަންވާނެއެވެ. އަދި ފުށް ސްޕް ޖީންކަރު އަޑުފަސް ހުންނަންވާނީ ވެލްޑިން ބޭނުންކުރެވޭ ގޮތަށެވެ.
  - ސްޓިކަރ އަދި ކުރިން ނަމްބަރު ބޯޓުގެ ބޮޑުން ނަމަ އިމާރާތުގެ އިސްކުރި ފަރާތުގަވާ ބޯޓުގެ ޖަހާ ސަނާ ގުޅަންވާނެއެވެ. (ނޯޓް: ޖަހާ ސަނަން ބެލުމަށްފަހު ބޯޓު ގެ ކުލިތައް ރެކޯ ކުރަންވާނެއެވެ.)
  - ޖަހާ ސަނާ ހަމައަށް ގުޅިފައިވަނަ ބޭނުންކުރަންވާނީ މިޒާއަށް ކުލިއެވެ.
  - ބޯޓުގެ ބޭނުންކުރާ ތަކެއްޗަށް ޕެންޓަރު ތަކެތި ތަކެއްޗަށް ވާންޖެހެއެވެ.
  - ދަރަވަރުންގެ ބޯޓާއަދާއި ކުރާހަން ވަޒަ ގޮއްޖެއި ވަނުމަށް ދަނޑުވެގެން ނުވާނެއެވެ.
  - ދަރަވަރުންގެ ބޯޓާ އަދި ބޯޓު ބޮޑުކުގެ އެތެރެގައި ދަރަވަރުންނަށް ހިފެހެއްޓޭގޮތަށް ފޮތުގައި ރަހަތަން 1 ސަރަހި އެއް އެސް ކުރި ހަރުކުރަންވާނެއެވެ.

- ފުރާޅާއި ދިއްގުލި
  - ކޮލާސްޓަރުގައި މިހާރު ހުރި ފުރާޅާ އެއްވަރަކަށް އިތުރުކުރެވޭ ބައަށް ފުރާޅެއް އިތުރު ކުރަންވާނެއެވެ.
  - ފާހާނާތައް ހިފެހެއްޓޭ 5 ސަރަހި ބޭ މިންގެ ކޮންކްރީޓް ސްޓީލް އަޅައިގެންނެވެ.
  - މި ސްޓީލްގައި ގެބަލް ނަޖި ލައްވަން ޖެހޭނެއެވެ.
  - ސްޓީލް ބޭނުންކުރާނީ 12 އެމް.އެމްގެ ކޮންކްރީޓް ދަގަނޑެވެ.
  - ފާހާނާގައި އަޅާ ސްޓީލް، ފާހާނައިގެ ދެ ފަރާތުގައިވާ ދެ އިމާރާތުގެ ފާރުން އެތެރެއަށް 3 ސަރަހި ކަނޑައި، އެ ދާދުރުގެތެރެއަށް ސްޓީލް ވައްދައި، ސްޓީލް އެޅޭ ފުން އިމާރާތުގެ އެތެރެއަށް ލިބޭ ނުވާނޭހެން ހަދަންވާނެއެވެ.
  - ވައިގަނޑު (ބީން ހަރުކުރާ ފަމި ހަރުކުރާ ތަނެއް ބޮރި) ހުންނަންވާނީ 4x2 ސަރަހި ތަނެއް ފިލާ އި 2 ފޫޓް ދުރުމިނުގައެވެ.
  - ފަމި ހުންނަންވާނީ 2 ސަރަހި 1.5 ސަރަހެއަށެވެ. ފަޅިފުސް ހަރުކުރާނީ 2 ފޫޓް ދުރުމިނުގައި ދަނޑުގެ މަޑުކަރު ބޭނުންކޮށްގެންނެވެ.
  - ބޭނުންކުރާ ބީނަކީ އިމާރާތުގައި މިހާރު ހުރި ފުރާޅުގެ މަގުފާ ބީންއެ. ދިއްގުލިފުސް ހުންނަންވާނީ ބީން ހުންނަ ގޮތިރިއަށް ގައެވެ.
  - ބީން ހަރުކުރަން ބޭނުންކުރަންވާނީ ގެލްވަނައިޒް ފުރާޅު ތަނަގެ އިސްކުރުވެ.
  - ބީން ހަރުކުރުމުގެ ކުރެ ނެ ވ މާލާމުގެ ހުރި މަޖުކުރުމަށްބަރާ ރަނގަޅު ބޭނުންކުރަންވާނެއެވެ.

- ދޮރުތައް
  - ހުރިހާ ކުރެޑޮރުތަކެއް ހޯދައި ހުންނަންވާނީ އެލުމިނިއަމުން (އެމް.އެމްގެ އަދި ބިއްލޫރި ލައްވާފައެވެ.

22 އޮގަސްޓް 2022

- ކުޑަދޮރު ހުންނަހުންގެތަ އުސްވިނަޔާ ތަފުޅުން ފުރިގެން 3 ފޫޖުން ފޯރިގެން ބިލުގެ : ޕިކާއިރާއި ހަމައަށްވެ.
- ކުޑަދޮރު ހުންނާނި 2 ބައިކަށްވެ، ދޮރު ބައާއި ފުނަކާއިޖް ބައްއްވެ. ކުޑަ ދޮރަން 4 ފުޖް ދިގުމިނުވެ، އަދި ބިމާއި ހަމައަން ބާރިބައި ފުނަކާއިޖަށްވެ. (ގޮތް ގަނޑެކަން 2 ފުޖް، ދުބައި އެއްކޮން 6 ފުޖް)
- 3 ދޮރުފަތުގެ ސްކައިޓް ދޮރު ސްޖެއްގެ ފުޅާމިނަކީ 5 ފުޖުވެ.
- ފުނަކާއިޖުވެސް ހުންނަނުވާނީ ބިއްލޫރި ދޮރުފަޅިއްލާފާއި ބޭރަށް ހުޅުވާގޮތަށްވެ.
- ކުލާހަށް ވަނުން ބޭރު ދޮރު ހުންނަނުވާނީ 4 ފުޖް ފުޅާމިނުގައެވެ.
- ދަރިވަރުން ފާހާނާ ބޭނުންކުރާ ދޮރުތަކުގެ ފުޅާމިނަކީ 3 ފުޖުވެ. (ވީލް ޗެއާއަށް ދަތިނުވާ ވަރުވާވަރަށް)
- ސްޓާފް ރޫމުގެ ބޭރު ދޮރުގެ ފުޅާ މިނަކީވެސް 3 ފުޖުވެ.