

I "coordinatori" non sono degli "ufficiali" o dei "superdirigenti" - nulla di tutto ciò. Sono solo il collegamento operativo tra Consiglio Direttivo e le Aree Operative. Hanno il compito di "informare" e "coordinare" i RESPONSABILI di zona, di settore o di progetto in rapporto agli indirizzi ed agli impegni (Legge R. 23/89, Convenzioni, Programma di lavoro) assunti dal Consiglio Direttivo del CPGEV

Questa è una proposta! In parte è quella già operativa, ma ... è aperta ... pragmaticamente aggiornabile. Nessuno deve ritenersi escluso, ogni GEV può avanzare la propria candidatura .. anche per settori "nuovi" ora non previsti.

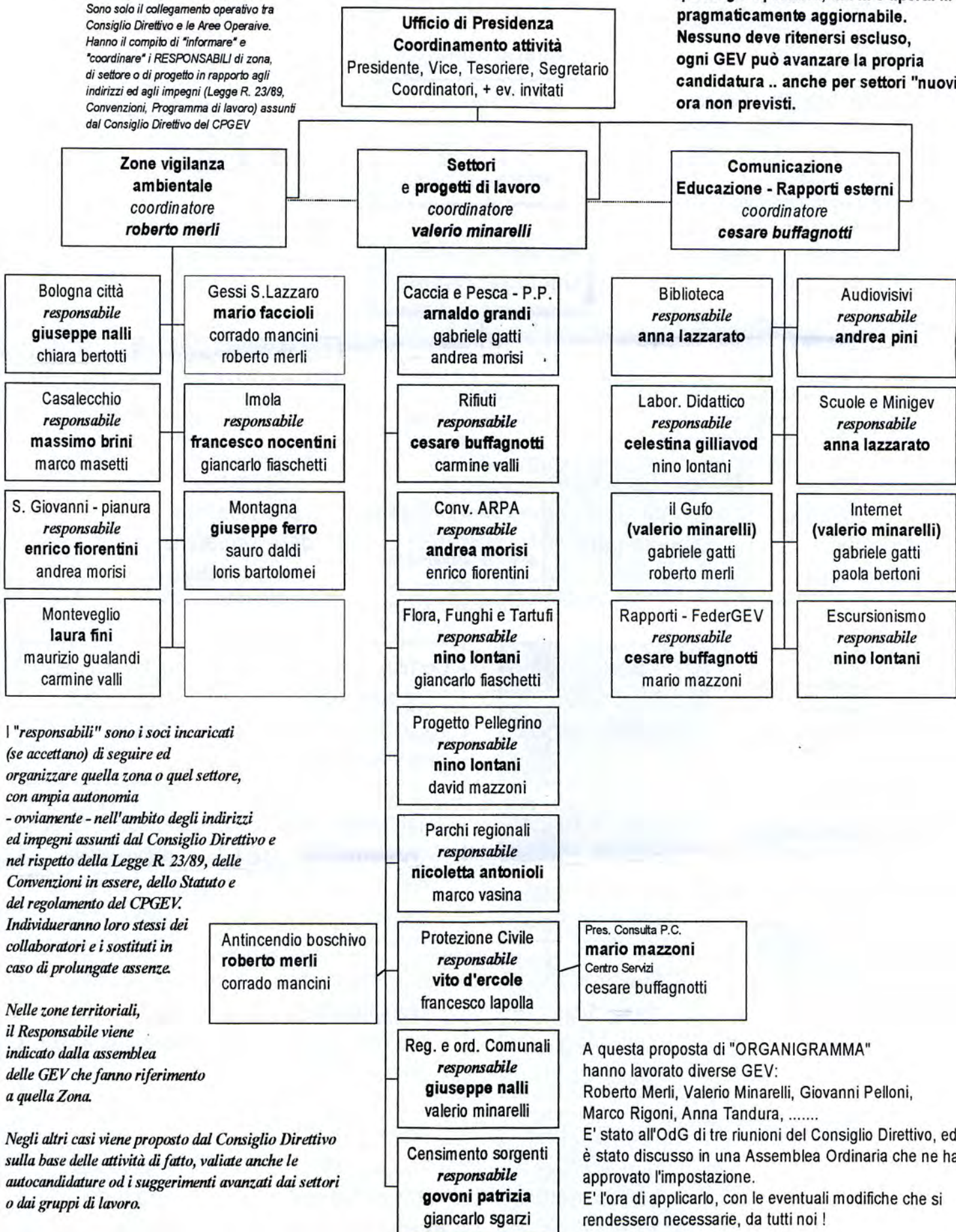

I "responsabili" sono i soci incaricati (se accettano) di seguire ed organizzare quella zona o quel settore, con ampia autonomia - ovviamente - nell'ambito degli indirizzi ed impegni assunti dal Consiglio Direttivo e nel rispetto della Legge R. 23/89, delle Convenzioni in essere, dello Statuto e del regolamento del CPGEV.

Individueranno loro stessi dei collaboratori e i sostituti in caso di prolungate assenze.

Nelle zone territoriali, il Responsabile viene indicato dalla assemblea delle GEV che fanno riferimento a quella Zona.

Negli altri casi viene proposto dal Consiglio Direttivo sulla base delle attività di fatto, valiate anche le autocandidature od i suggerimenti avanzati dai settori o dai gruppi di lavoro.

A questa proposta di "ORGANIGRAMMA" hanno lavorato diverse GEV:

Roberto Merli, Valerio Minarelli, Giovanni Pelloni, Marco Rigoni, Anna Tandura,

E' stato all'OdG di tre riunioni del Consiglio Direttivo, ed è stato discusso in una Assemblea Ordinaria che ne ha approvato l'impostazione.

E' l'ora di applicarlo, con le eventuali modifiche che si rendessero necessarie, da tutti noi !



Luglio, Agosto, Settembre: sono mesi di vacanza ... ma guai a restare senza vigilanza (Tutti i riferimenti-tel. in ultima)

Ciao, collega che leggi questo foglio. Tu sei a casa? Sei quindi disponibile a fare qualche servizio di utile vigilanza? Certo che sì! Stai pensando. Ma, ti chiedi: come e dove?

Nessun problema: le sedi Corpo Provinciale GEV restano aperte e attive.

Innanzitutto puoi dare la disponibilità a svolgere il Servizio Antincendio-Boschivo. Tutti i fine settimana: si parte da Villa Tamba con il Land Rover attrezzato antincendio o si raggiungono le postazioni di avvistamento di Gesso (per la zona Imolese) e di Monte Calvo per il bolognese. Si opera in maniera coordinata con la Protezione Civile Regionale, la Forestale ed i Vigili del Fuoco.

Preferisci fare vigilanza ecologica nei Parchi o nei Boschi? Non hai che l'imbarazzo della scelta: puoi scegliere un parco di città - Villa Spada, Villa Ghigi, Prati di Mugnano, Paleotto, Giardini Margherita (perché no?) - o un Parco Naturale Regionale - Parco dei Gessi Bolognesi e dei Calanche della Abbadesse (dalla sede GEV di Idice-San Lazzaro), Parco dei Laghi o Parco del Corno alle Scale.

Ti va' di stare nella tua zona? Bene, rivolgiti al responsabile di zona o vai alle riunioni della zona. Puoi informarti presso la Sede di Villa Tamba o chiedere a Roberto Merli (Tel.)

L'estate (chissà perché?) incentiva l'abbandono occasionale (ma può essere anche sistematico) di rifiuti. Vuoi andare a "caccia" degli inquinatori?

Non dimentichiamo poi che il "fenomeno" del bracconaggio è in espansione (e va' adeguatamente contrastato).

Telefona, che aspetti? Per Bologna: Giuseppe Nalli 0333-2506753 o Chiara Bertotti 051-306610. Per Casalecchio: Massimo Brini 051-573083 o a Marco Masetti. Per San Lazzaro e i Gessi: Roberto Merli, Mario Faccioli o Corrado Mancini. Per Imola (sede—0542-628083): Francesco Nocentini 0542-27134.

Una grande occasione

Già da qualche giorno si ritrovano le GEV disponibili per l'**allestimento dello Stand CPGEV Bologna e FederGEV** alla Festa Nazionale dell'Unità. Occorre lavorare da subito per progettare e costruire la nostra presenza dello STAND e le iniziative pubbliche che realizzeremo. Quella festa rappresenta la miglior occasione per farci conoscere, fare informazione per la difesa dell'ambiente e trovare volontari interessati ad unirsi a noi. Le GEV, i soci, gli aspiranti gev che hanno "idee", che sanno pitturare - manipolare il legno (falegnami fai da te) e un po' di tempo da mettere a disposizione sono invitati a mettersi subito in contatto con Roberto Merli 0338-2084336.

Per la zona di pianura (sede S. Giovanni in P.) Andrea Morisi. Per i comuni della Comunità Montana N.9:

Maurizio Gualandi
0335-6480639 o Laura Fini 051-754361.

Per la Montagna a Pino Ferro o Sauro Daldi. **IN. di tel sono in ultima pag.>**



Aspiranti e GEV che ancora non si sono "collocate" in servizio: c'è da organizzare, allestire e gestire lo stand che abbiamo chiesto all'interno del Festival Nazionale dell'Unità. Si tratta di 96 mq da riempire di contenuti, immagini e documentazione per la conservazione della qualità dell'ambiente e della sua biodiversità. Per finire: se vuoi venire a lavorare per fare questo giornalino: le porte sono spalancate... *Valerio*

A.A.A. CERCASI VOLONTARIE e VOLONTARI PER APERTURA SEDI, lavori di SEGRETERIA, di COSTRUZIONE MOSTRE e di MANUTENZIONE ATTREZZATURE, di inserimento DATI e uso COMPUTER.

Tel. a Roberto 0338-2084336, o ad Anna Tandura 0347-4251790

SABATO 23 Settembre 2000
dalle ore 17,30 alle ore ~~18,30~~ **19,30**
VILLA TAMBA

(dopo il successo del 1999)

nei giardini della villa, incontro, aperitivo, cena e intrattenimento con balli popolari guidati da esperti ballerini. L'iniziativa è aperta agli amici.

Comunica la tua presenza entro il 20/09

Educazione ambientale con le scuole Anno scolastico 1999/2000

di Anna Lazzarato



Educare, informare, vigilare, reprimere....

Sabato 17 giugno 2000 si è conclusa l'attività di Educazione ambientale svolta con le scuole per l'anno scolastico 1999/2000 dalle G.E.V. di Bologna.

Quest'anno gli incontri con le scolaresche sono stati numerosi (14) e gli interventi sono stati diversificati a seconda delle richieste che venivano dalle insegnanti in base agli interessi e all'età degli alunni.

Siamo passati, infatti, dalle visite guidate ai parchi della città (Arboreto del Pilastro e Parco dei Cedri) e dei comuni vicini (Parco dei Gessi) a vere e proprie lezioni di riciclaggio, con la realizzazione di divertenti giocattoli e simpatici oggetti, utilizzando i contenitori e gli imballaggi di plastica che quotidianamente si gettano.

Mario Faccioli riusciva a compiere delle vere magie, trasformando oggetti di plastica di uso comune in fiori, pesciolini, squali, cince, trenini e quant'altro la sua fantasia gli suggeriva, incantando così alunni e insegnanti.

Naturalmente, altrettanto divertenti e piacevoli sono state le uscite nei parchi, in particolare quelle all'Arboreto nella zona Pilastro, dove abbiamo accompagnato scolaresche piuttosto impegnative tenuto conto della loro età (3-5 anni). Era, infatti, importante essere presente in tre guardie e a Giancarlo Sgarzi spettava il compito di chiudere la fila stimolando con calma e pazienza quegli alunni che indugiavano ad osservare, a raccogliere e a chiedere spiegazioni.

Il compito di parlare di botanica a questo pubblico non facile spettava a Nino Lontani, che riusciva ad affascinare attraverso l'osservazione di particolari e la narrazione di aneddoti non solo gli alunni e le maestre, ma anche l'autista del pulmino.

In questo parco abbiamo accompagnato da marzo a giugno 9 classi delle scuole materne del quartiere Savena, creando percorsi didattici diversi a seconda della stagione e facendo osservare ogni volta gli elementi più significativi che il parco presentava. A conclusione di ogni visita venivano consegnate alle maestre delle schede con il disegno delle foglie degli alberi più tipici del Parco, ciò permetteva agli alunni di riprendere in classe le cose viste durante il percorso nel parco.

Non dimentichiamo le uscite al Parco dei Gessi con alunni più grandi, con percorsi diversi naturalmente. Significativa è stata l'uscita con la classe 5[°]A Tempo prolungato della scuola elementare di Monte San Pietro, perché rappresentava la conclusione di un lavoro che la G.E.V. Carmine Valli aveva fatto negli anni precedenti, collaborando attivamente con le maestre. In questa classe era presente anche un'alunna disabile ed anche per lei è stato preparato un percorso ed un'attività sul luogo che le ha permesso di godere e apprezzare per un giorno la bellezza del parco.

Per concludere, ritengo che il bilancio di questa prima esperienza di attività con le scuole, così organizzata e strutturata, sia stato positivo e ciò ci permetterà di affrontare con più competenza e metodo gli interventi futuri.

Quest'anno gli incontri con le scolaresche sono stati numerosi

Questa è la nostra organizzazione (nel foglio centrale)

L'inserto di questo numero contiene l'Organigramma del CPGEV Bologna. In ultima pagina sono riportati i numeri di telefono dei vari referenti. La struttura di organizzazione si basa sui "RESPONSABILI" di ZONA e sui responsabili di SETTORE. Questi soci, come in gran parte già avviene, devono essere individuati come i punti di riferimento principali da parte di tutte le Guardie: per dare la disponibilità ai servizi, per fare "rapporto", per chiedere delucidazioni, ecc.

I RESPONSABILI hanno il compito di organizzare le attività delle GEV con particolare attenzione alle "convenzioni" in essere, ed ai progetti di lavoro assunti dal CPGEV.

I "Coordinatori" delle zone, come dei settori, sono figure più leggere e sfumate con un ruolo di collegamento tra il Consiglio Direttivo e i RESPONSABILI operativi. Svolgono un compito conoscitivo per il Consiglio ed informativo per i responsabili al fine di promuovere ed uniformare l'attività della Associazione.



L'Organizzazione è presupposto di ogni successo

Precisazioni dal Tesoriere:

Ancora sui rimborsi ...

Nell'ultimo Consiglio Direttivo abbiamo letto le rimostranze della zona montagna in merito ai rimborsi spese. Provo a chiarire ancora una volta il meccanismo:

1) i rimborsi spese chilometrici a chi ha dovuto utilizzare il proprio automezzo vengono liquidati una volta all'anno sulla base dei rapporti di servizio dell'anno precedente e secondo criteri omogenei. Chi non ha svolto servizi oppure li ha svolti ma senza compilare i rapporti mensili non ha ovviamente diritto ad alcun rimborso. Più che del metodo credo ci si possa

lamentare del ritardo (sono stati liquidati a dicembre 99 i rimborsi del 98!), ritardo che cerco di contenere il più possibile ma le cose da fare sono tante e le mani poche.

2) altri rimborsi (essenzialmente vitto o trasporti pubblici purchè ovviamente connessi e necessari all'effettuazione di quel determinato servizio) vengono invece liquidati subito, a presentazione dell'apposito modulo di cui ogni coordinatore dovrebbe avere copia (se non ne avete più provvederemo). Si chiede solo di allegare la documentazione di spesa (ricevuta fiscale per il pranzo in trattoria, il

semplice scontrino per il panino al bar o per le provviste acquistate il biglietto del treno, il pedaggio autostradale, ecc). Mi pare però che nessuno o quasi della zona montagna abbia mai chiesto rimborsi di questa natura: di cosa ci si lamenta?

Dell'argomento abbiamo parlato più volte nelle assemblee, nei consigli direttivi e sulle pagine del Gufo, sollecitando la compilazione dei rapporti di servizio anche ai fini di rimborsi. Il principio secondo cui il volontario, che non è pagato, non deve neppure rimetterci di tasca propria non è in discussione, anzi credo di essere un sincero difensore. Deve però essere altrettanto chiaro che ogni uscita di cassa deve trovare la sua giustificazione e che chi amministra ha bisogno per questo della collaborazione di tutti.

Capisco che nella zona montana la distanza sia spesso un concreto problema, ma intensificare il rapporto fra le Gev ed il proprio **RESPONSABILE**

migliorerebbe certamente le cose.

Arrivederci a presto.

Marco Rigoni

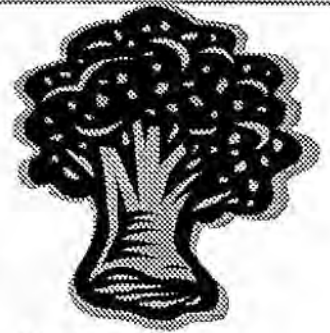

*L'ambiente non ha prezzo.
Dai la tua disponibilità per il servizio di ANTINCENDIO*

I rimborsi spese chilometrici a chi ha dovuto utilizzare il proprio automezzo vengono liquidati una volta all'anno sulla base dei rapporti di servizio dell'anno precedente e secondo criteri omogenei.

La divisa delle GEV a disposizione:

Le persone che hanno prestato giuramento o sono in attesa di nomina dopo il superamento dell'esame a Guardia Ecologica Volontaria possono, se interessate, dotarsi della divisa G.E.V.

Elenco dei vari capi di vestiario e relativi prezzi:

- Giacca GORETEX con corpetto	Lit.	210.000
- Giacca GORETEX senza corpetto	Lit.	170.000
- Corpetto trapunta o pail	Lit.	40.000
- Cappello invernale	Lit.	30.000
- Camicia manica lunga e corta	Lit.	30.000
- Maglione	Lit.	35.000
- Pantaloni	Lit.	20.000
- Tuta modello standard	Lit.	25.000
- Maglietta verde estiva	Lit.	15.000

I prezzi sopraindicati sono stati ridotti, rispetto al costo sostenuto dall'associazione, di una percentuale che varia tra il 30% e il 45%; l'associazione si fa carico di detto onere per favorire l'acquisto della divisa.

Ricordiamo tuttavia che l'acquisto della divisa è facoltativo, e che possono essere acquistati solo i capi che più interessano; è evidente che "fare vigilanza" indossando pantaloni, camicia e maglione della divisa rende maggiormente riconoscibili e rende l'idea di un gruppo bene organizzato.

Coloro che sono interessati all'acquisto dei capi di vestiario possono farlo a Villa Tamba tutti i giovedì sera dopo le 21.00 chiedendo di Sgarzi Giancarlo.

Corpo Provinciale Guardie Ecologiche Volontarie

Via Selva di Pescarola 26
40131 Bologna
Tel.: **0516347464**
Fax: 0516347464

e-mail CPGEV: gev@iperbole.bologna.it
GEV Bologna Villa Tambà: gev.bologna@tin.it
GEV S.Lazzaro: gev.sanlazzaro@tin.it
GEV Imola: gev.imola@tin.it

Valerio Minarelli - 0335-404283

minarelli@bo.nettuno.it

Andrea Morisi - amorisi@caa.it

Marco Rigoni - nal2192@iperbole.bologna.it

Gabriele Gatti - ror0394@iperbole.bologna.it

Roberto Merli - tar4114@iperbole.bologna.it

Cesare Buffagnotti - cesabuf@tin.it

Corrado Mancini - mancinicorrado@bo.technet.it

Marco Masetti - masettim@tin.it

E-Mail FederGEV Italia
guardieecologiche@tin.it

Non farti pregare, prendi tu l'iniziativa, telefona e fatti mettere in servizio:

ABIOSI GIULIANA	051535836		
ANTONIOLI NICOLETTA	051432395	UFF	0516396988
BARTOLOMEI LORIS	053492440		051321064
BERTONI PAOLA	0516241175		0516363292
BERTUSI MARIACRISTINA	051822057		0516092111 LAV
BETTINI MANUELA	051462565	03394510885	059/785206
BIAGI RAUL	051466444		
BRINI MASSIMO	051573083		0516130692
BUFFAGNOTTI CESARE	0516810341		03472691379
CASANOVA ETTORE	0516230157		0516236207 UFF
COCCHI ARMANDO	0516234930	03472726976	
CURRO' GIOVANNI	051325485		
DARDI SAURO	0534-24123		
D'ERCOLE VITO	051500526	0333-3747530	
FACCIOLI MARIO	051798191		
FAVA SERGIO	051572450		
FERRO GIUSEPPE	053443263	03471090420	0512099793
FIASCETTI GIANCARLO	054229491		
FINI LAURA	051754361		0516398003
FIorentini ENRICO	051893440		03388545847
GATTI GABRIELE	051246637	03286336775	
GILLIAVOD CELESTINA	051495459		
GRANDI ARNALDO	051850085	03477176652	
GOVONI PATRIZIA	051801949	03381095378	051218679
GRECO ORIO	0516646559	03387666650	051208246
GUALANDI MAURIZIO	051960981		03356480639
LAPOLLA FRANCESCO	0516271148	0516002725	051208590
LAZZARATO ANNA	051380675	03381086083	
LONTANI NINO	0516342810		
LORENZINI AGOSTINO	051550141		0516302195
MANCINI CORRADO	0516252172	03482337256	051946343
MASETTI MARCO	051433919	03386606461	059219206 - UFF
MAZZONI MARIO	051340951	0360473801	
MERLI ROBERTO	051466387	03382084336	
MINARELLI VALERIO	051465869		0335404283
MORISI ANDREA	051821718		051823305 TEL/FAX
NALLI GIUSEPPE	051433449	03332506753	
NOCENTINI FRANCESCO	054227134		
PAFFOTTI FULVIO	0516701253	03472260965	
PELLONI GIOVANNI	051321027		
PINI ANDREA	051362400	03282242730	03284887855
RIGHI GRAZIA	0516143424		051490333
RIGONI MARCO	0516145710		0516404307 UFF
SGARZI GIANCARLO	0516143424		
STAGNI GIANCARLA	0516340536		
TANDURA ANNA	051377420	03474251790	0516228194 UFF
TUGNOLI SERGIO	0516557809		
UNGARELLI GAETANO	051342486		03385495031
VALLI CARMINE	0516759025		
VASINA MARCO	051479806		051332902
VELLI FAUSTO	053429109		

SIAMO SU INTERNET
WWW.
GUARDIECOLOGICHE
.IT

Prepariamo un "TeleCorso" di formazione a domicilio... o quasi

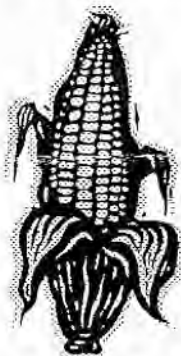

La formazione,
come base ..

Chiediamo a tutti i Soci, agli amici ed agli ambientalisti di pubblicizzare e raccogliere adesioni per il prossimo CORSO di FORMAZIONE. Sarà un Corso organizzato in modo da facilitare a tutti la partecipazione. L'obiettivo è formare nuove GEV soprattutto nei comuni della Provincia ed i particolare di quelli più lontani o di montagna.

A Loiano, Monghidoro, San Benedetto Val di Sambro, Castiglione dei Pepoli, Camugnano, Castel di Casio, Gragnone, Porretta, Lizzano, Gaggio Montano e Castel d'Aiano come

Crevalcore, Pieve di Cento, San Giovanni in Persiceto, Castello d'Argile, San Piero in Casale, San Giorgio di Piano, Malalbergo, Baricella, Minerbio, Medicina, Molinella, Castel Guelfo, Solo per fare degli esempi.

Come? Con Internet, con videoconferenze, attraverso la distribuzione delle dispense sugli argomenti del corso e con "GEV tutor" nelle località decentrate. Si ridurrebbero, in tal modo, gli incontri "centralizzati" in sala ai temi più importanti che verrebbero realizzati per aree geografiche (es. 3 aree:

pianura, montagna Ovest e montagna Est) e uno o due incontri a Bologna per tutti gli allievi iscritti. Durante tutto il corso (che impegnerebbe comunque gli allievi per circa 80 ore) gli iscritti dovranno prestare servizio di affiancamento alle GEV in attività per non meno di 60 ore.

Il Corso potrebbe iniziare a metà Novembre 2000 e protrarsi fino all'estate 2001, prevedendo da subito l'esame di idoneità per l'ultima decade di Settembre.

Importante è, in questi mesi, far sapere di questa opportunità tutti i potenziali cittadini interessati e/o motivati. Occorre raccogliere le richieste di partecipazione ed anche, ove possibile, verificarne l'effettivo "spessore", ovvero la reale volontà di fare poi la GEV fino in fondo, destinando almeno 10 ore mensili !!!



C.P.G.E.V.

Corpo Provinciale delle Guardie Ecologiche Volontarie - Bologna

Regione Emilia Romagna - L.R. 23/89

SEDE LEGALE: 40125 BOLOGNA - STRADA MAGGIORE, 80

SEDE OPERATIVA: 40131 BOLOGNA - VILLA TAMBA - VIA DELLA SELVA PESCAROLA, 26 - TEL. E FAX 051.634.74.64

ISCR. REGISTRO REGIONALE VOLONTARIATO N. 823 DEL 23.11.92 - C.F. 92018150372 - E-MAIL: gev@iperbole.bologna.it

Serate programmate festa Unità

Giorno	Di	Ora	Relatore	Argomento
25 Agosto	V			
26 Agosto	S		Gaetano Ungarelli (GEV)	Mostra di legni nostrani ed esotici (Xiloteca)
27 Agosto	D		Andrea Morisi (GEV)	Taglia, taglia che gli fa bene ... Potature e gestione del verde pubblico e privato
28 Agosto	L			
29 Agosto	Ma		Nino Lontani (GEV)	Mostra delle più comuni galle delle nostre zone
30 Agosto	Me		Mario Faccioli (GEV) Giordana Laurenti (GEV)	Giochi del riciclaggio con rifiuti e cartapesta
31 Agosto	G		Andrea Morisi (GEV)	La caccia: considerazioni sull'attività venatoria e i suoi problemi
1 Settembre	V		Giorgio Dott. Celli	La piaga del bracconaggio
2 Settembre	S		Corrado Prof. Sacchi	Ambiente senza confini: Associazione di amicizia Emilia-Romagna/Costarica
3 Settembre	D		Nino Lontani (GEV)	Piante rare e piante protette
4 Settembre	L		Nino Lontani (GEV)	Mostra di un erbario
5 Settembre	Ma		David dott. Mazzoni (GEV) Andrea Morisi (GEV)	Figli di un dio minore: la fauna minore della Provincia di Bologna

IMOLA
VIA MILANA, 4
TEL./FAX 0542-628083

S. GIOVANNI IN PERSICETO
C/O ORTO BOTANICO
VICOLO BACIADONNE, 1
TEL. E FAX 051-827067

S. LAZZARO DI SAVENA
VIA EMILIA, 302
LOCALITÀ IDICE
TEL./FAX 051-6256353
GEV.SANLAZZARO@TIN.IT

VALLE SAMOGGIA
VIA MARCONI, 70
CASTELLETTO DI SERRAVALLE
TEL. 051-6705190

ZONA MONTAGNA
CAS. POSTALE G.E.V.
40045 - P. DELLA VENTURINA

Giorno	Di	Ora	Relatore	Argomento
6 Settembre	Me		Mario Faccioli (GEV) Giordana Laurenti (GEV)	Giochi del riciclaggio con rifiuti e cartapesta
7 Settembre	G		Pino Dott. Rivalta	Pipistrelli: leggenda, mito e realtà
8 Settembre	V		G. Prof. Consiglio	Funghi commestibili e velenosi a confronto
9 Settembre	S		Ass. Prov. Forte Clò	Provincia: Pianificazione, controlli e vigilanza ambientale
10 Settembre	D		Dario Prof. Sonetti (FederGev)	Biodiversità e Parchi in Costa Rica Un gemellaggio pieno di opportunità
11 Settembre	L		Alessandro Dott. Alessandrini Bracchetti (GEV)	Mostra e presentazione libro “Piante protette della Regione Emilia-Romagna”
12 Settembre	Ma		Mario Mazzoni (GEV)	Protezione Civile
13 Settembre	Me		Mario Faccioli (GEV) Giordana Laurenti (GEV)	Giochi del riciclaggio con rifiuti e cartapesta
14 Settembre	G		Nino Lontani (GEV)	Alberi ed arbusti del nostro territorio
15 Settembre	V		Carmine Valli (GEV)	Sommersi dai rifiuti
16 Settembre	S		Federgev Italia	Una legge nazionale per la vigilanza ecologica volontaria – Presentazione pubblicazione regionale
17 Settembre	D		Direttori Parchi Regionali	I Parchi Regionali
18 Settembre	L			

Organigramma Operativo - parte prima

L'Organigramma qui proposto non è qualcosa di "totalmente nuovo", da adottare in un futuro, ma è - più o meno - la fotografia dell'attuale struttura di organizzazione, in parte derivato dalle norme statutarie, che viene, con questa "proposta" ufficializzato e razionalizzato. L'organigramma non è qualcosa di statico ma è vivo, dinamico. Lo adegueremo cammin facendo.

