

André Hourcade

Des histoires de mots du latin au gascon

OCCITAN

le cahier d'exercices et de mots entrecroisés



MANDUCAR *fricare* *hami*
fastidij *casa* *via* **casa**
manducare *armariu* *esc*
baume *pluma* *fantasma*
arditu *via* *maquina* *cambiare* *glèisa*
PLUMA *demorare* **LAUDETA**
vola *singulare* *heurèr* *famine* *sculp*
nari **cambiar**
hantauma *ficatum* *balsamum* **auricul**
februariu *machina* **HASTI** *alanda*
escòla *hardit*

textes et documents



IEO Edicions

André Hourcade

Des histoires de mots

Du latin au gascon

Le cahier d'exercices
et de mots entrecroisés

IEO Edicions

(C) Institut d'Estudis Occitans - 2016

Cahier accompagnant l'ouvrage *Des histoires de mots - du latin au gascon* d'André Hourcade publié chez l'IEO Edicions- ISBN 9782859105525

www.ieo-edicions.com

Ne peut être vendu

André Hourcade, auteur de *Des histoires de mots - du latin au gascon*, vous propose dans les exercices et les mots entrecroisés qui suivent d'appliquer les règles d'évolution qu'il a exposées (elles sont au nombre de 27, notées R1 à R27) et que l'on rappelle ici après, afin de maîtriser les concepts.

C'est une façon ludique de s'imprégner de ces règles mais également de retenir, pour le plus grand plaisir de tous, les mots et leurs sens.

Sommaire

Rappel des règles	p. 4
Exercices	p. 7
Aides pour les exercices	p. 13
Solutions des exercices	p. 16
Mots entrecroisés	p. 20
Aides	p. 35
Solutions	p. 36

Les règles

- R1** a) chute de la voyelle finale
b) e à la fin du mot.
- R2** a) voy. doubles > voy. simples
b) cons. doubles > cons. simples
c) exceptions
- R3** a) i devant i accentué > e (vicinu > vecinu)
b) o devant o accentué > e (sorore > serore)
- R4** a) e et i brefs atones en **hiatus** dev. voyelle > [y]
b) o et u brefs atones > [w] > élim. complète de la voyelle
- R5** a) groupe **ct/gt** > [yt] **après a, è, o** et [yt] s'unit à la voyelle qui précède
Après i et é, c/g tombe souvent ; **après u, c/g** tombe ou uct/ugt/ugd > ueit/èit
ou ct se conserve. [exception : auct- > aut-]
b) [ay] > [è] "è" ou [èy] "èi" ; [ay] initial ou en syll. init. > [èy] "èi" ou [ey] "ei"
c) [y] init. du lat. > j ou g ; **latin j, di, gi, z intervoc. et g devant e** > y ou j
; j, di suivis d'une voyelle autre que a en finale > i
d) précédés ou suivis de **ō** ou **ũ** **v et b** s'amuisent ; quand v ou b n'est pas amuï, [-by-] > -j- ou -uj- [graphie g devant e et i] ; parfois bi/vi/gi > i en finale
e) **ě et ō toniques suivis du yod ou de v** diph- ou triph- :
ě en ici/ièi ou ie, mais aussi en ei/ièi [parfois lh] ; **ō** en ue [rare : eu] ou uei ;
ō réagit de même après f initial ; même chose pour **ě** et **ō** devant v (ou u) ;
ũ + yod donne parfois les mêmes choses (+ oei)
f) **cl et gl** > lh mais cl se maintient après consonne et dans les mots tardifs
g) **après e ou i, g** peut devenir yod.
h) **r (parfois s) n'est pas affecté par l'y** (l'yod) qui le suit.. C'est la voyelle qui précède qui diphtongue. Même chose si r est précédé d'une consonne.
- R6** a) à l'**initiale qu** > qu ou quelquefois qu > c [k]
b) **qu et gu maintiennent le son [w] devant a** : quando > quan [kwan]
c) **devant o et u, [w]** intérieur, marqué par v, s'amuit : le v disparaît. Il en est très souvent de même quand v suit o et u [comme déjà vu ci-dessus]
d) **intervocalique qu** > ig [Ronjat], plus rare g [encore plus rare s]
- R7** a) **r initial** > arr - (rosa > arròsa) ; parfois hr- initial > ahr-
b) parfois **a- initial** (ou dans syllabe initiale) est remplacé par e-
c) **au devant u ou o accentués** > a (augustu > agustu)
- R8** a) **ē, ĭ, æ (toniques) et ě atone** > [e]
b) **ě (tonique) et æ** > [è]
c) **ē, ě et ĭ (prétoniques)** > [e]
d) **e et i devant l et r** > a (notam. devant a accentué) (silvaticu > salvaticu)
e) **e et o** se ferment en i et u resp. ajoutant à la confusion e/i et o/u
- R9** **i et u latins placés devant une voyelle** tombent (des exceptions)
- R10** a) **e s'ajoute devant mots** commenç. par s suivi d'une cons. (schola > escòla)
b) **es s'ajoute dev.** certains mots commenç. par une cons., "es." dev. "h" (< f)
c) **è et o** toniques préc. ou suivis de m ou de n > [e] et [u] respectivement
- R11** a) **o initial** (quelquefois en syllabe initiale) > au
b) **ō, ũ** > [u] o, ó en tonique comme en atone
c) confusion ou indécision o/u (parfois)

- R12** à la posttonique, u disparaît devant u, o
- R13** règle de la syncope : chute de la voy. brève entre deux cons. (parfois tte la cons.)
- R14** a) le b intervoc. > v ; parfois v pour b et réciproq. ; après o ou u, v/p peut tomber
 b) en finale, b > u ou p ; v final de mot ou syll. > u ou v
 c) groupe br > ur ou b [très rare] et groupe bl : bl > ul
 d) groupes bt et pt : b et p tombent, ou se maintiennent, ou > u
- R15** a) ce, ci ; ti devant voyelle > [z] s dans le mot, tz en finale précédé d'une cons. ti > ss (ou c ou ç) idem pour ce final précéd. d'une cons.
 ch > [k] c
 b) ci devant voyelle et ce, ci après consonne > [s]
 c) c, p, t, intervoc. ou devant r > respectivement g, b, d
- R16** a) d intervocalique > suivant les régions, d ou s [z]
 b) en fin de mot b, d, g > respectivement p, t, c
 c) groupes dl, ld > tl ; groupe dr > [yr] ir
 d) groupe dc > j (g devant e/i) ou tj (tg dev. e/i)
- R17** a) f > h
 b) f'l > [wl] ou [w] [Ronjat]
- R18** a) g interv. > g devant a, o, u mais peut fusionner avec l'ü suivant ; devant e et i, il peut disparaître
 b) g se durcit en c en finale ; ge final > i
 c) groupe gd > d ou t
 d) groupes gl et gn > lh et nh respect. ; cl > lh ; plus rare cl > cl
 e) groupe gr > ir
 f) v latin initial > g dur (gu ou g)
- R19** h d'un mot latin tombe (initial toujours, intérieur très souvent)
- R20** a) l > u à la fin du mot ou d'une syll. ; après ō ou ũ, l int. peut tomber
 b) l et n suivis d'un yod > lh et nh, respectivement
 c) ul suivi d'une consonne > au (parfois)
 d) ī suivi de l ou ll > iè/ie [parfois et pas partout] ; l initial parfois > lh
 e) ll intérieur > r
 f) ll en fin de mot > th
- R21** a) mb latin > m en gascon
 b) mr, ml latins > mbr, mbl respectivement
 c) mn latin > mbl [rare] ou un [encore plus rare]
- R22** a) n intervocalique tombe souvent
 b) groupe nct > nt
 c) groupe nd latin > n ; nf > f ; ns > s ; nm > mn [rare]
 d) groupes ndc et ndg devant a > nj ; devant e, i > nz
 nc en finale devant a ou u > nj ou ng
 e) groupes ng et ndi > nh
- R23** ph > f ; pl > bl ; ps > s ou ish [rare] ; pt > t ; pti > parfois [s] [Ronjat]
- R24** a) r intérieur appuyé sur une consonne tombe si la consonne d'appui reste.
 b) les consonnes devant r évoluent comme si elles étaient intervocaliques
 c) groupe rs > ss
 d) l, d, s final ou intervocal. > r (rhotacisme)
- R25** a) s initial > parfois sh
 b) groupes sl et stl > scl

c) groupe **spt** > st

R26 groupe **tr** > [yr] « ir » ou **tr** > t [très rare] ; **-th-** > t

R27 a) **x, cs et sc** suivis d'une voyelle > sh ou ish (très rarement ss)

b) groupes parfois assimilés au précédent : **ps** et **ss** > sh ou ish

c) le **préfixe latin** ex- reste souvent ex-(mots savants) et devient aussi souvent es- (mots populaires)

Exercices

Je donne ici des « cheminements », des « évolutions », des « transformations » menant du mot latin au mot gascon mais ils sont incomplets. Je propose donc à mon lecteur de les compléter. Pour être tout à fait clair, je donne un exemple : **Consuere** > **cóser** (coudre).

Par quelles transformations ? La règle R1a me permet déjà de gommer le e final. Donc consu-ere > consuere. La règle R9 me dit que u devant une voyelle tombe. Donc consuere > consuier > conser. La règle R22c me dit que ns > s. Donc consuere > consuier > conser > coser. La règle R11b me dit que o > [u]. Donc consuere >^{R1a} CONSUER >^{R9} CONSER >^{R22c} COSER >^{R11b} cóser (coudre). Les petites majuscules indiquent que ces formes n'ont pas forcément existé [c'est même très rare] ; ce sont des étapes transitoires de ma démarche, des béquilles en quelque sorte. Il n'y a que le premier mot [latin] et le dernier [gascon] qui ont existé ; c'est pourquoi bon nombre d'auteurs ne mettent que ces deux mots. Ils n'auraient noté ici que : consuere > cóser. Je donne en suivant les 100 exercices. Si le lecteur a quelques difficultés, je donne des aides à la page 13 et les solutions à la page 16.

Ex.1

apporire >^{R1a} _____ >^{R2b} _____ >^{R15c} _____ >^{R2c} aborrrir

Ex.2

_____ >^{R1a} _____ >^{R15c} ABRIL >^{R20a} _____

Ex.3

aculeata >^{R15c} _____ >^{R4} AGULYATA >^{R20b} _____ >^{R15c} _____

Ex.4

*afannare >^{R1a} _____ >^{R2b} _____ >^{R17a} _____

Ex.5

_____ >^{R1a} adfugitar >^{R13} _____ >^{R5a} _____ >^{R17a} ahueitar

Ex.6

aviolu >^{R1a} _____ >^{R20a} _____ >^{R5d} ajòu

Ex.7

*alcunu >^{R1a} _____ >^{R20a} _____ >^{R15c} _____

Ex.8

_____ >^{R1a} _____ >^{R19} _____ >^{R8c} aletar >^{R15c} _____

Ex.9

alleviare >^{R1a} _____ >^{R2b} _____ >^{R5d} _____

Ex.10

amigdula >^{R8a} _____ >^{R13} AMEGDLA >^{R18c} _____

Ex.11

_____ >R1a _____ >R18d ANHELLAR >R20e _____

Ex.12

_____ >R1a APPARIR >R2b _____

Ex.13

appellare >R1a _____ >R2b _____ >R20e_ _____

Ex.14

_____ >R1a _____ >R2b APLICAR >R8c _____ >R15c _____

Ex.15

_____ >R1a ARIET >R9 _____

Ex.16

_____ >R8a ARMELLA >R20e _____

Ex.17

_____ >R8a _____ >R15c _____ >R7a arrega

Ex.18

rastellu >R1a _____ >R20f _____ >R7b RESTÈTH >R7a _____

Ex.19

ru(bi)g(i)na >R13 RUGNA >R11b _____ >R18d _____ >R7a _____

Ex.20

attingere >R1a _____ >R2b _____ >R8a _____ >R22e _____

Ex.21

oviculariu >R13 OVCULARIU >R5d _____ >R13 _____ >R5f _____
>R11a _____ >-ariu > -èr aulhèr

Ex.22

auricula >R8a _____ >R13 _____ R5f _____

Ex.23

avicellu >R1a _____ >R13 AVCELL >R14b _____ >R20f _____ >R15a _____

Ex.24

*bataculare >R1a _____ >R13 _____ >R15c _____ >R5f _____

Ex.25

*baniare >R1a _____ >R4 _____ >R20b _____

Ex.26

battalia >R2b _____ >R4 _____ >R20b _____

Ex.27

balbu >R1a _____ >R20a _____

Ex.28

betullu >R1a _____ >R11b _____ >R15c _____ >R20f _____

Ex.29

*bisunniu >R8c _____ >R2b _____ >R11b _____ >R4 _____ >R20b besonh

Ex.30

bibitore >R8a _____ >R1a _____ >R14a _____ > bevedor [par assimi-

lation e — i > e — e]

Ex.31

bibere >^{R1a} _____ >^{R8a} _____ >^{R14a} _____

Ex.32

*bufone >^{R1a} _____ >^{R17a} _____ >^{R11c} _____

Ex.33

bullire >^{R1a} _____ >^{R11b} _____ >^{R20e} _____

Ex.34

memorare >^{R1a} _____ >^{R13} MEMRAR >^{R21b} _____ > _____ [par assimilation] > _____ [par métathèse du r]

Ex.35

capistru >^{R1(a et b)} _____ >^{R15c} _____ >^{R8a} _____ et par métathèse du r, _____

Ex.36

capreolu >^{R15c} _____ >^{R8d} _____ > _____ [par métathèse du r]
> -olu > -òu _____

Ex.37

*captiare >^{R1a} _____ >^{R23} _____

Ex.38

cathedra >^{R26} _____ >^{R15c} _____ >^{R16a} cadèira, cadièra

Ex.39

coagulare > cagulare >^{R13} _____ >^{R18d} _____ >^{R1a} _____

Ex.40

*caliavu >^{R1a} _____ >^{R4} _____ >^{R20b} _____ >^{R14b} _____

Ex.41

carricare >^{R1a} _____ >^{R2b} _____ >^{R13} _____ >^{R15c} _____

Ex.42

calcaneu >^{R20a} _____ >^{R4} _____ >^{R20b} _____

Ex.43

calceare >^{R1a} _____ >^{R15b} _____ >^{R20a} _____

Ex.44

caballicare >^{R1a} _____ >^{R2b} _____ >^{R14a} _____ >^{R13} _____ >^{R20a} cavaucar

Ex.45

circulu >^{R13} _____ >^{R1(a et b)} _____ >^{R8a} _____

Ex.46

coleone >^{R1a} _____ >^{R4} _____ >^{R20b} _____

Ex.47

consiliu >^{R8a} _____ >^{R4} _____ >^{R1a} _____ >^{R20b} _____

Ex.48

camera >^{R13} _____ >^{R21b} _____ > _____ [par métathèse du r]

Ex.49

cochleariu >^{R15a} _____ >^{R4} _____ >^{R5f} _____ >^{R11c} _____ >-ariu > -èr culhèr

Ex.50

_____ >^{R1a} DEVALLAR >^{R20e} _____

Ex.51

digitale >^{R13} _____ >^{R5a} DITALE >^{R15c} _____ >^{R1a} _____ >^{R20a} _____

Ex.52

_____ >^{R1a} _____ >^{R13} DUBTAR >^{R11b} _____

Ex.53

_____ >^{R13} _____ >^{R1a} DIRECT >^{R5a} _____

Ex.54

ascella >^{R7b} _____ >^{R27a} _____ >^{R20e} _____

Ex.55

invidia >^{R8a} _____ >^{R8c} _____ >^{R5c} _____

Ex.56

_____ >^{R1a} _____ >* CLARIR >^{R10b} _____

*« e » et « i » prenaient souvent la place l'un de l'autre.

Ex.57

auscultare >^{R1a} _____ >^{R7c} _____ >^{R20a} _____ >^{R11b} _____ > esco-
tar [voir citation de Jules Ronjat à escóner].

Ex.58

*expa(ve)ntare >^{R13} _____ >^{R27c} _____

Ex.59

explicitare >^{R13} _____ >^{R1a} _____ >^{R8a} _____ >^{R27c} _____
>^{R5a} espleitar.

Ex.60

_____ >^{R8a} ESTIVU >^{R1a} _____ >^{R14b} _____

Ex.61

strictire >^{R1a} _____ >^{R5a} _____ >^{R8c} _____ >^{R10a} _____

Ex.62

*gobia >^{R4} _____ >^{R5d} _____

Ex.63

_____ >^{R1a} _____ >^{R13} _____ >^{R17a} hablar

Ex.64

altiare >^{R1a} _____ >* HALTIAR >^{R15a} _____ >^{R18a} _____

* d'après Anglade et Brunot le "h" a été rétabli au latin altu sous l'influence des mots germaniques ; Ronjat pense qu'il s'agit d'un croisement altu x (germ.) hauh > haut.

Ex.65

fabru >^{R14c} _____ >^{R17a} _____ >^{R1(a + b)} _____

Ex.66

foetere >^{R8a} _____ >^{R1a} _____ >^{R15c} _____ >^{R17a} _____

Ex.67

laborare >R13 _____ >R1a _____ >R14c _____

Ex.68

levare >R1a _____ >R20d _____

Ex.69

*m(et)allia >R13 _____ >R2b _____ >R4 _____ >R20b _____

Ex.70

macula >R13 _____ >R5f _____

Ex.71

marrubiu >R1a _____ >R11b _____ >R14a _____

Ex.72

mediu >R4 _____ >R1a _____ >R5e _____

Ex.73

morsicare >R1a _____ >R24b _____ >R8c _____ >R15c _____

Ex.74

nocte >R1a _____ >R5a _____ >R5e _____

Ex.75

*opertu >R1a _____ >R15c _____

Ex.76

hortulanu >R19 _____ >R1a _____ > _____ [assimilation u — a > a — a]

Ex.77

hospitale >R13 HOSPITALE >R1a _____ >R19 _____ >R20a _____ >R23
_____ >R2b _____

Ex.78

paxella >R27a _____ >-ella > -era _____

Ex.79

paschale >R15a _____ >R1a _____ >R20a _____

Ex.80

pipere >R1a _____ >R8a _____ >R15c _____

Ex.81

pisce >R8a _____ >R27a _____ >R1a _____

Ex.82

pluvia >R4 _____ >R11b _____ >R5c _____

Ex.83

pullittu >R11b _____ >R20e _____ >-ittu > -et _____

Ex.84

portale >R1 _____ >R20a _____

Ex.85

pulsare >R1a _____ >R20a _____ >R11b _____ >R2c _____

Ex.86

prehensione >R1a _____ >R19 _____ >R2a _____ >R9 _____ >R22c _____

Ex.87

podiu >^{R4} _____ >^{R1a} _____ >^{R5e} puei.

Ex.88

quattuor >^{R12} _____ >^{R2b} _____ >^{R13} _____ >^{R1b} _____ >^{R24a} _____

Ex.89

rabia >^{R4} _____ >^{R5d} _____

Ex.90

rigidu >^{R13} _____ >^{R1(a et b)} _____ >^{R8a} _____ >^{R18c} _____ >^{R2b} _____

Ex.91

rubea, rubia >^{R4} _____ >^{R5d} _____ >^{R11b} _____ >^{R5c} _____

Ex.92

saporosu >^{R15c} _____ >^{R13} _____ >-osu > -ós _____

Ex.93

satullu >^{R15c} _____ >^{R11b} _____ >^{R1a} _____ >^{R20f} _____

Ex.94

sapiu (pour sapiens) >^{R1a} _____ >^{R15c} _____ >^{R14a} _____

Ex.95

taliuccu >^{R4} _____ >^{R20b} _____ >^{R2b} _____ >^{R1a} _____

Ex.96

tinea >^{R4} _____ >^{R20b} _____ >^{R8a} _____ [d'après Brunot].

Ex.97

hodie >^{R19} _____ >^{R5c} _____ >^{R1a} _____ >^{R5a} _____

Ex.98

vindicare >^{R1a} _____ >^{R8c} _____ >^{R15c} _____ >^{R13} _____ >^{R16b} _____

Ex.99

vicinale >^{R1a} _____ >^{R20a} _____ > vecinau [par dissimilation i — i > e — i]
>^{R22a} _____ >^{R15a} _____

Ex.100

vesperale >^{R1a} _____ >^{R13} _____ >^{R20a} _____ > _____ [par méta.de r].

Aides pour les exercices

Ce sont les mêmes pour tous les exercices... Je donne toutes les formes qui se trouvent dans la ligne mais je les donne dans l'ordre alphabétique c'est-à-dire, très souvent, différent de l'ordre dans lequel il faut les placer.

Ex.1 : aborir - aborir - aporir - apporir - apporire.

Ex.2 : abril - abriu - april - aprile.

Ex.3 : aculeata - aguleata - agulhada - agulhata - agulyata.

Ex.4 : afanar - afannar - afannare - ahanar.

Ex.5 : adfugitar - adfugitare - adfugtar - afueitar - ahueitar

Ex.6 : ajòu - aviòl - aviòlu - aviòu.

Ex.7 : alcun - alcunu - aucun - augun.

Ex.8 : aledar - aletar - alitar - halitar - halitare.

Ex.9 : aleujar - aleviar - alleviar - alleviare.

Ex.10 : amegdla - amegdula - ametla - amigdula.

Ex.11 : agnellar - agnellare - anhellar - anherar.

Ex.12 : aparir - apparir - apparire.

Ex.13 : apellar - aperar - appellar - appellare.

Ex.14 : aplecar - aplegar - aplicar - applicar - applicare.

Ex.15 : aret - ariet - ariete.

Ex.16 : armella - armera - armilla.

Ex.17 : arrega - reca - rega - rica.

Ex.18 : arrestèth - rastell - rastellu - rastèth - restèth.

Ex.19 : arronha - roгна - ronha - rubigina - rugna.

Ex.20 : atenger - aténher - atinger - attinger - attingere.

Ex.21 : aulhariu - aulhèr - oclariu - oculariu - olhariu - ovculariu - oviculariu.

Ex.22 : aurecla - aurecula - aurelha - auricula.

Ex.23 : aucell - aucèth - ausèth - avcell - avicell - avicellu.

Ex.24 : badaclar - badalhar - bataclar - batacular - bataculare.

Ex.25 : banhar - baniar - baniare - banyar.

Ex.26 : batalha - batalia - batalya - battalia.

Ex.27 : balb - balbu - baub.

Ex.28 : bedoll - bedoth - betull - betullu.

Ex.29 : besonh - besoni - besony - besuni - besunni - bissunni.

Ex.30 : bebitor - bebitore - bevedor - bevidor - bibitore.

Ex.31 : beber - béver - bíber - bibere.

Ex.32 : bohon - bufon - bufone - buhon.

Ex.33 : bollir - borir - bullir - bullire.

Ex.34 : bembrar - brembar - membrar - memorar - memorare - memrar.
 Ex.35 : cabestre - cabistre - capistre - capistru - crabeste.
 Ex.36 : cabirolu - cabiròu - cabreolu - cabriolu - capreolu.
 Ex.37 : caçar - captiar - captiare.
 Ex.38 : cadedra - cadèira - catedra - cathedra.
 Ex.39 : caglare - cagulare - calhar - calhare.
 Ex.40 : calhau - calhav - caliav - caliavu - calyav.
 Ex.41 : carcar - cargar - caricar - carricar - carricare.
 Ex.42 : calcaneu - caucaneu - caucanh - caucany.
 Ex.43 : calçar - calcear - calceare - cauçar.
 Ex.44 : cabalicar - caballicar - caballicare - cavalcar - cavalicar - cavaucar.
 Ex.45 : cercle - circle - circlu - circulu.
 Ex.46 : coleon - coleone - colhon - colyon.
 Ex.47 : conselh - conseliu - consely - conselyu - consiliu.
 Ex.48 : cambra - camera - camra - cramba.
 Ex.49 : cochleariu - cocleariu - coclyariu - colhariu - culhariu - culhèr.
 Ex.50 : devallar - devallare - devarar.
 Ex.51 : didal - didale - didau - digitale - digtale - ditale.
 Ex.52 : dobtar - dubitar - dubitare - dubtar.
 Ex.53 : directu - drect - drectu - dret.
 Ex.54 : ascella - eishella - eishèra - escella.
 Ex.55 : envedia - enveja - invidia - invidia.
 Ex.56 : clarer - clarere - clarir - esclarir.
 Ex.57 : ascotar - ascultar - ascutar - auscultar - auscultare -escotar.
 Ex.58 : espantar - expantar - expaventar - expaventare.
 Ex.59 : esplectar - espleitar - expectar - explicitare - explictar - explictare.
 Ex.60 : aestivu - estiu -estiv - estivu.
 Ex.61 : estretir - stretir - strictir - strictire - stritir.
 Ex.62 : gobia - gobya - goja.
 Ex.63 : fablar - fabular - fabulare - hablar.
 Ex.64 : altiar - altiare - halçar - haltiar - hauçar.
 Ex.65 : fabru - fauru - hauru - haure.
 Ex.66 : feder - feter - fetere - foetere - héder.
 Ex.67 : laborare - labrar - labrare - laurar.
 Ex.68 : levar - levare -lhevar.
 Ex.69 : malha - malia - mallia - malya - metallia.
 Ex.70 : macla - macula - malha.
 Ex.71 : marrobi - marroi - marrubi - marrubiu.
 Ex.72 : mediu - mey - meyu - miei.
 Ex.73 : morsicar - morsicare - mossecar - mossegar - mossicar.
 Ex.74 : noct - nocte - noyt - nueit.

Ex.75 : obèrt - opert - opertu.
Ex.76 : hortolanu - ortalan - ortulan - ortulanu.
Ex.77 : hospitale - hosptal - hosptale - osptal - osptau - ostau - osttau.
Ex.78 : paishella - paishèra - paxella.
Ex.79 : pascal - pascale - pascau - paschale.
Ex.80 : péber - péper - piper - pipere.
Ex.81 : peish - peishe - pesce - pisce.
Ex.82 : ploja - ploya - pluvia - pluya.
Ex.83 : pollittu - poret - porittu - pullittu.
Ex.84 : portal - portale - portau.
Ex.85 : posar - possar - pulsar - pulsare - pusar.
Ex.86 : preension - prehension - prehensione - preension - preenson - pre-
son.
Ex.87 : podiu - poy - poyu - puei.
Ex.88 : quate - quator - quatr - quatre - quattor - quattuor.
Ex. 89 : rabia - rabya - rauja.
Ex.90 : redde - rede - regde - rigde - rigdu - rigidu.
Ex.91 : roja - roya - rubia - rubya - ruya.
Ex.92 : savorosu - sabrós - sabrosu - saporosu.
Ex.93 : sadoll - sadollu - sadoth - sadullu - satullu.
Ex.94 : sabi - sapi - sapiu - savi.
Ex.95 : talhuc - talhuccu - talhucu - taliuccu - talyuccu.
Ex.96 : tenha - tinea - tinha - tinya.
Ex.97 : hodie - odie - oy - oye - uei.
Ex.98 : vendgar - vendicar - vendigar - venjar - vindicar - vindicare.
Ex.99 : veciau - vecinau - vesiau - vicinal - vicinale - vicinau.
Ex.100 : vesperal - vesperale - vespral - vesprau - vrespau.

Solutions des exercices

Ex.1 : apporire (< apporigere) >^{R1a} APPORIR >^{R2b} APORIR >^{R15c} ABORIR >^{R2c} aborir (lancer avec force).

Ex.2 : aprile >^{R1a} APRIL >^{R15c} ABRIL >^{R20a} abriu (avril).

Ex.3 : aculeata >^{R15c} AGULEATA >^{R4} AGULYATA >^{R20b} AGULHATA >^{R15c} agulhada (aiguillon à bovins).

Ex.4 : *afannare >^{R1a} AFANNAR >^{R2b} AFANAR >^{R17a} ahanar (ahanner).

Ex.5 : adfugitare >^{R1a} ADFUGITAR >^{R13} ADFUGTAR >^{R5a} AFUEITAR >^{R17a} ahueitar (mettre en fuite).

Ex.6 : aviolu (< avus) >^{R1a} AVIOL >^{R20a} AVIÒU >^{R5d} ajòu (aïeul).

Ex.7 : *alcunu >^{R1a} ALCUN >^{R20a} AUCUN >^{R15c} augun (adjectif et pronom : quelque, quelqu'un).

Ex.8 : halitare >^{R1a} HALITAR >^{R19} ALITAR >^{R8c} ALETAR >^{R15c} aledar (respirer ; ha-leter).

Ex.9 : alleviare >^{R1a} ALLEVIAR >^{R2b} ALEVIAR >^{R5d} aleujar (alléger).

Ex.10 : amigdula >^{R8a} AMEGDULA >^{R13} AMEGDLA >^{R18c} ametla, amètla (amande).

Ex.11 : agnellare >^{R1a} AGNELLAR >^{R18d} ANHELLAR >^{R20e} anherar (agneler).

Ex.12 : apparire >^{R1a} APPARIR >^{R2b} aparir (advenir).

Ex.13 : appellare >^{R1a} APPELLAR >^{R2b} APELLAR >^{R20e} aperar (appeler).

Ex.14 : applicare >^{R1a} APPLICAR >^{R2b} APLICAR >^{R8c} APLECAR >^{R15c} aplegar (rassembler ; mettre à l'abri).

Ex.15 : ariete >^{R1a} ARIET >^{R9} aret (araire, charrue).

Ex.16 : armilla >^{R8a} ARMELLA >^{R20e} armera, armèra (collier, anneau de bois, lien de bois).

Ex.17 : rica >^{R8a} RECA >^{R15c} REGA >^{R7a} arrega (sillon, rigole ; rainure).

Ex.18 : rastellu >^{R1a} RASTELL >^{R20f} RASTÈTH >^{R7b} RESTÈTH >^{R7a} arrestèth (râ-teau).

Ex.19 : ru(bi)g(i)na >^{R13} RUGNA >^{R11b} ROGNA >^{R18d} RONHA >^{R7a} arronha (rouille).

Ex.20 : attingere >^{R1a} ATTINGER >^{R2b} ATINGER >^{R8a} ATÉNGER >^{R22e} aténher (atteindre).

Ex.21 : ovculariu >^{R13} OVCULARIU >^{R5d} OCVULARIU >^{R13} OCLARIU >^{R5f} OLHARIU >^{R11a} AULHARIU >-ariu >-èr aulhèr (berger).

Ex.22 : auricula >^{R8a} AURECULA >^{R13} AURECLA >^{R5f} aurelha (oreille).

Ex.23 : avicellu >^{R1a} AVICELL >^{R13} AVCELL >^{R14b} AUCELL >^{R20f} AUCÈTH >^{R15a} ausèth (oiseau).

Ex.24 : *bataculare >^{R1a} BATACLAR >^{R13} BATACLAR >^{R15c} BADACLAR >^{R5f} badalhar (baïller).

Ex.25 : *balneare, *baniare >^{R1a} BANIAR >^{R4} BANYAR >^{R20b} banhar (baigner).

- Ex.26 : *battalia* >^{R2b} *BATALIA* >^{R4} *BATALYA* >^{R20b} *batalha* (bataille).
- Ex.27 : *balbu* >^{R1a} *BALB* >^{R20a} *baub* (bègue).
- Ex.28 : *betullu* >^{R1a} *BETULL* >^{R11b} *BETOLL* >^{R15c} *BEDOLL* >^{R20f} *bedoth* (bouleau)
- Ex.29 : **bisunniu* >^{R8c} *BESUNNIU* >^{R2b} *BESUNIU* >^{R11b} *BESONIU* >^{R4} *BESONY* >^{R20b} *besonh* (besoin).
- Ex.30 : *bibitore* >^{R8a} *BEBITORE* >^{R1a} *BEBITOR* >^{R14a} *BEVIDOR* > *bevedor* [par assimilation e — i > e — e] (buveur).
- Ex.31 : *bibere* >^{R1a} *BÍBER* >^{R8a} *BÉBER* >^{R14a} *béver* (boire).
- Ex.32 : **bufone* >^{R1a} *BUFON* >^{R17a} *BUHON* >^{R11c} *bohon* (taupe).
- Ex.33 : *bullire* >^{R1a} *BULLIR* >^{R11b} *BOLLIR* >^{R20e} *borir* (bouillir).
- Ex.34 : *memorare* >^{R1a} *MEMORAR* >^{R13} *MEMRAR* >^{R21b} *MEMBRAR* > *bembrar* [par assimilation] > *brembar* [par métathèse du r] (rappeler, remémorer).
- Ex.35 : *capistru* >^{R1(a et b)} *CAPISTRE* >^{R15c} *CABISTRE* >^{R8a} *cabestre* (licou, chevêtre) et, par métathèse du r, *crabeste*.
- Ex.36 : *capreolu* >^{R15c} *CABREOLU* >^{R8d} *CABRIOLU* > *CABIROLU* [par métathèse du r] >^{-olu > -òu} *cabiròu* (chevreuil).
- Ex.37 : **captiare* >^{R1a} *CAPTIAR* >^{R23} *çaçar* (chasser).
- Ex.38 : *cathedra* >^{R26} *CATEDRA* >^{R15c} *CADEDRA* >^{R16a} *cadèira, cadièra* (chaise)
- Ex.39 : *coagulare* >^{*} *CAGULARE* >^{R13} *CAGLARE* >^{R18d} *CALHARE* >^{R1a} *calhar* (cailler) - **coa* > *qua* > *ca* [Ronjat].
- Ex.40 : **caliavu* >^{R1a} *CALIAV* >^{R4} *CALYAV* >^{R20b} *CALHAV* >^{R14b} *calhau* (caillou)
- Ex.41 : *carricare* >^{R1a} *CARRICAR* >^{R2b} *CARICAR* >^{R13} *CARCAR* >^{R15c} *cargar* (charger).
- Ex.42 : *calcaneu* >^{R20a} *CAUCANEU* >^{R4} *CAUCANY* >^{R20b} *caucanh* (talon).
- Ex.43 : *calceare* >^{R1a} *CALCEAR* >^{R15b} *CALÇAR* >^{R20a} *cauçar* (chausser).
- Ex.44 : *caballicare* >^{R1a} *CABALLICAR* >^{R2b} *CABALICAR* >^{R14a} *CAVALICAR* >^{R13} *CAVALCAR* >^{R20a} *cavaucar* (chevaucher).
- Ex.45 : *circulu* >^{R13} *CIRCLU* >^{R1(a et b)} *CIRCLE* >^{R8a} *cercle* (cercle).
- Ex.46 : *coleone* (< lat. classique *coleus*) >^{R1a} *COLEON* >^{R4} *COLYON* >^{R20b} *colhon* (testicule, couillon).
- Ex.47 : *consiliu* >^{R8a} *CONSELIU* >^{R4} *CONSELYU* >^{R1a} *CONSELY* >^{R20b} *conselh* (conseil).
- Ex.48 : *camera* >^{R13} *CAMRA* >^{R21b} *CAMBRA* > *cramba* [par métathèse du r] (chambre).
- Ex.49 : *cochleariu* >^{R15a} *COCLEARIU* >^{R4} *COCLYARIU* >^{R5f} *colhariu* >^{R11c} *culhariu* >^{-ariu > -èr} *culhèr* (cuiller).
- Ex.50 : *devallare* >^{R1a} *DEVALLAR* >^{R20e} *devarar* (descendre).
- Ex.51 : *digitale* >^{R13} *DIGTALE* >^{R5a} *DITALE* >^{R15c} *DIDALE* >^{R1a} *DIDAL* >^{R20a} *didau* (dé à coudre, digitale).
- Ex.52 : *dubitare* >^{R1a} *DUBITAR* >^{R13} *DUBTAR* >^{R11b} *dobtar* (douter).
- Ex.53 : *directu* >^{R13} *DRECTU* >^{R1a} *DRECT* >^{R5a} *dret* (droit).

Ex.54 : ascilla, ascella (< axilla [diminutif de ala]) >^{R7b} ESCELLA >^{R27a} EISHELLA >^{R20e} eishèra (aisselle).

Ex.55 : invidia >^{R8a} INVEDIA >^{R8c} ENVEDIA >^{R5c} enveja (envie).

Ex.56 : clarere >^{R1a} CLARER >^{*} CLARIR >^{R10b} esclarir (éclaircir) [*« e » et « i » prenaient souvent la place l'un de l'autre. De plus bon nombre de verbes de la conjugaison en -ere ont pris une conjugaison en -ire dès le latin vulgaire.]

Ex.57 : auscultare >^{R1a} AUSCULTAR >^{R7c} ASCULTAR >^{R20a} ASCUTAR >^{R11b} ASCOTAR > escotar (voir citation de Jules Ronjat à escóner) [auscultare existait déjà en latin vulgaire].

Ex.58 : *expaventare >^{R1a} EXPA(VE)NTAR >^{R13} EXPANTAR >^{R27c} espantar (épouvanter).

Ex.59 : explicitare >^{R13} EXPLICITARE >^{R1a} EXPLICITAR >^{R8a} EXPLECTAR >^{R27c} ESPECTAR >^{R5a} espleitar (exploiter, employer).

Ex.60 : aestivu >^{R8a} ESTIVU >^{R1a} ESTIV >^{R14b} estiu (été).

Ex.61 : strictire >^{R1a} STRICTIR >^{R5a} STRITIR >^{R8c} STRETIR >^{R10a} estretir (étrécir, retrécir).

Ex.62 : *gobia >^{R4} GOBYA >^{R5d} goja (bonne).

Ex.63 : fabulare >^{R1a} FABULAR >^{R13} FABLAR >^{R17a} hablar (hâbler, parler beaucoup et fort).

Ex.64 : altiare >^{R1a} ALTIAR >^{*} HALTIAR >^{R15a} HALÇAR >^{R18a} hauçar (hausser, augmenter). [* d'après Anglade et Brunot le "h" a été rétabli au latin altu sous l'influence des mots germaniques ; Ronjat pense qu'il s'agit d'un croisement altu x (germ.) hauh > haut].

Ex.65 : fabru >^{R14c} FAURU >^{R17a} HAURU >^{R1(a et b)} haure (forgeron).

Ex. 66 : foetere >^{R8a} FETERE >^{R1a} FETER >^{R15c} FEDER >^{R17a} héder (puer, sentir mauvais).

Ex.67 : laborare >^{R13} LABRARE >^{R1a} LABRAR >^{R14c} laurar (labourer).

Ex.68 : levare >^{R1a} LEVAR >^{R20d ou R5c} lhevar (lever).

Ex.69 : *m(et)allia >^{R13} MALLIA >^{R2b} MALIA >^{R4} MALYA >^{R20b} malha (maille).

Ex.70 : macula >^{R13} MACLA >^{R5f} malha (maille).

Ex.71 : marrubiu >^{R1a} MARRUBI >^{R11b} MARROBI >^{R14a} marroi (marrube).

Ex.72 : mediu >^{R4} MEYU >^{R1a} MEY >^{R5e} miei (demi ; milieu).

Ex.73 : morsicare >^{R1a} MORSICAR >^{R24b} MOSSICAR >^{R8c} mossecar >^{R15c} mossegar (mordre).

Ex.74 : nocte >^{R1a} NOCT >^{R5a} NOYT >^{R5e} nueit, neit, net (nuit).

Ex.75 : *opertu >^{R1a} OPERT >^{R15c} obèrt (ouvert).

Ex.76 : hortulanu >^{R19} ORTULANU >^{R1a} ORTULAN > ortalan [assimilation u-a > a-a] (jardinier).

Ex.77 : hospitale >^{R13} HOSPITALE >^{R1a} HOSPITAL >^{R19} OSPTAL >^{R20a} OSPTAU >^{R23} osttau >^{R2b} ostau (maison).

Ex.78 : paxella >^{R27a} PAISHELLA >^{R20e} paishèra (digue, barrage).

- Ex.79 : paschale >^{R15a} PASCALE >^{R1a} PASCAL >^{R20a} pascau (pascal).
- Ex.80 : pipere >^{R1a} PIPER >^{R8a} PÉPER >^{R15c} péber (poivre).
- Ex.81 : pisce >^{R8a} PESCE >^{R27a} PEISHE >^{R1a} peish (poisson).
- Ex.82 : pluvia >^{R4} PLUYA >^{R11b} PLOYA >^{R5c} ploja (pluie).
- Ex.83 : pullittu >^{R11b} POLLITTU >^{R20c} PORITTU >^{-ittu > -et} poret (poulet).
- Ex.84 : portale >^{R1a} PORTAL >^{R20a} portau (portail).
- Ex.85 : pulsare >^{R1a} PULSAR >^{R20a} PUSAR >^{R11b} POSAR >^{R2c} possar (pousser).
- Ex.86 : prehensione >^{R1a} PREHENSION >^{R19} PREENSION >^{R2a} PRENSION >^{R9} PRENSON >^{R22c} preson (prison).
- Ex.87 : podiu >^{R4} POYU >^{R1a} POY >^{R5c} puei (coteau, monticule).
- Ex.88 : quattuor >^{R12} QUATTOR >^{R2b} QUATOR >^{R13} QUATR >^{R1b} QUATRE >^{R24a} quate (quatre).
- Ex.89 : rabia >^{R4} RABYA >^{R5d} rauja (rage).
- Ex.90 : rigidu >^{R13} RIGDU >^{R1(a et b)} RIGDE >^{R8a} REGDE >^{R18c} REDDE >^{R2b} rede (raide).
- Ex.91 : rubea, rubia >^{R4} RUBYA >^{R5d} RUYA >^{R11b} ROYA >^{R5c} roja (rouge).
- Ex.92 : saporosu >^{R15c} SABOROSU >^{R13} SABROSU >^{-osu > -ós} sabrós (savoureux).
- Ex.93 : satullu >^{R15c} SADULLU >^{R11b} SADOLLU >^{R1a} SADOLL >^{R20f} sadoth (saoul, rassasié).
- Ex.94 : sapiu (pour sapiens) >^{R1a} SAPI >^{R15c} SABI >^{R14a} savi (sage, savant).
- Ex.95 : taliuccu >^{R4} TALYUCCU >^{R20b} TALHUCCU >^{R2b} TALHUCU >^{R1a} talhuc (morceau, tranche).
- Ex.96 : tinea >^{R4} TINYA >^{20b} TINHA >^{R8a} tenha (teigne) [d'après Brunot].
- Ex.97 : hodie >^{R19} ODIE >^{R5c} OYE >^{R1a} OY >^{R5a} uei (aujourd'hui).
- Ex.98 : vindicare >^{R1a} VINDICAR >^{R8c} VENDICAR >^{R15c} VENDIGAR >^{R13} VENDGAR >^{R16b} venjar (venger).
- Ex.99 : vicinale >^{R1a} VICINAL >^{R20a} VICINAU > VECINAU [par dissimila-tion] >^{R22a} veciau >^{R15a} vesiau (voisinage).
- Ex.100 : vesperale >^{R1a} VESPERAL >^{R13} VESPRAL >^{R20a} VESPRAU > vrespau [par métathèse de r] (après-midi)

Mots entrecroisés

D'habitude on donne des définitions et le lecteur doit trouver ainsi le mot à placer sur la grille.

Ici, ce n'est pas la même chose : je remplace la définition par le mot latin d'où vient le mot gascon. Le lecteur doit trouver le mot gascon et le placer ainsi sur la grille.

Exemples :

a) *palea* [latin] > *palha* [gascon]

Je donne *palea*, le lecteur doit trouver *palha* et placer le mot sur la grille (à l'endroit indiqué).

b) *pariculu* [latin] > *parelh* [gascon]

Je donne *pariculu*, le lecteur doit trouver et placer *parelh*.

Je propose ainsi 14 grilles notées Me1, Me2, etc... (Me = mots entrecroisés). En plus du numéro, j'indique sur quoi portent les mots de la grille.

Comme dans les exercices, je donne :

- des aides : il s'agit des mots que le lecteur doit trouver mais je les place dans l'ordre alphabétique et le lecteur doit les placer dans la grille.

- les solutions.

Aides et solutions seront aux pages indiquées dans l'exercice Me.

Me1 - Famille -ale > -au

Les aides pour cette grille sont à la page 35.

La solution est à la page 36.

Horizontalement

- I. digitale
- II. hospitale
- III. quassale
- IV. hospitale
- V. buccale
- VI. casale
- VII. liminale
- VIII. corale

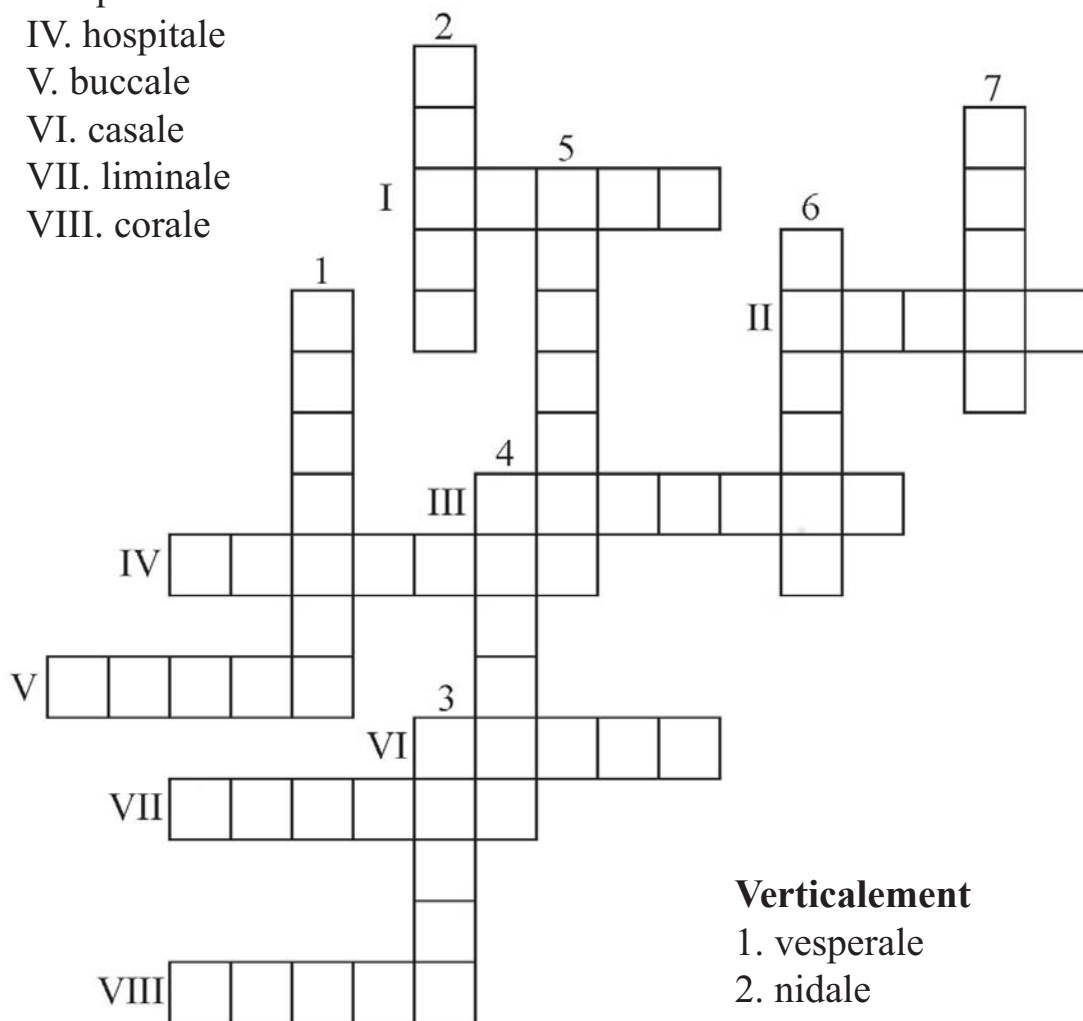

Verticalement

- 1. vesperale
- 2. nidale
- 3. capitale
- 4. capitale
- 5. dextrale
- 6. diurnale
- 7. vocale

Me2 - Famille -anu > -an

Les aides pour cette grille sont à la page 35.

La solution est à la page 36.

Horizontalement

- I. tabanu
- II. capellanu
- III. superianu
- IV. lucanu
- V. solanu
- VI. paganu
- VII. christianu
- VIII. orphanu

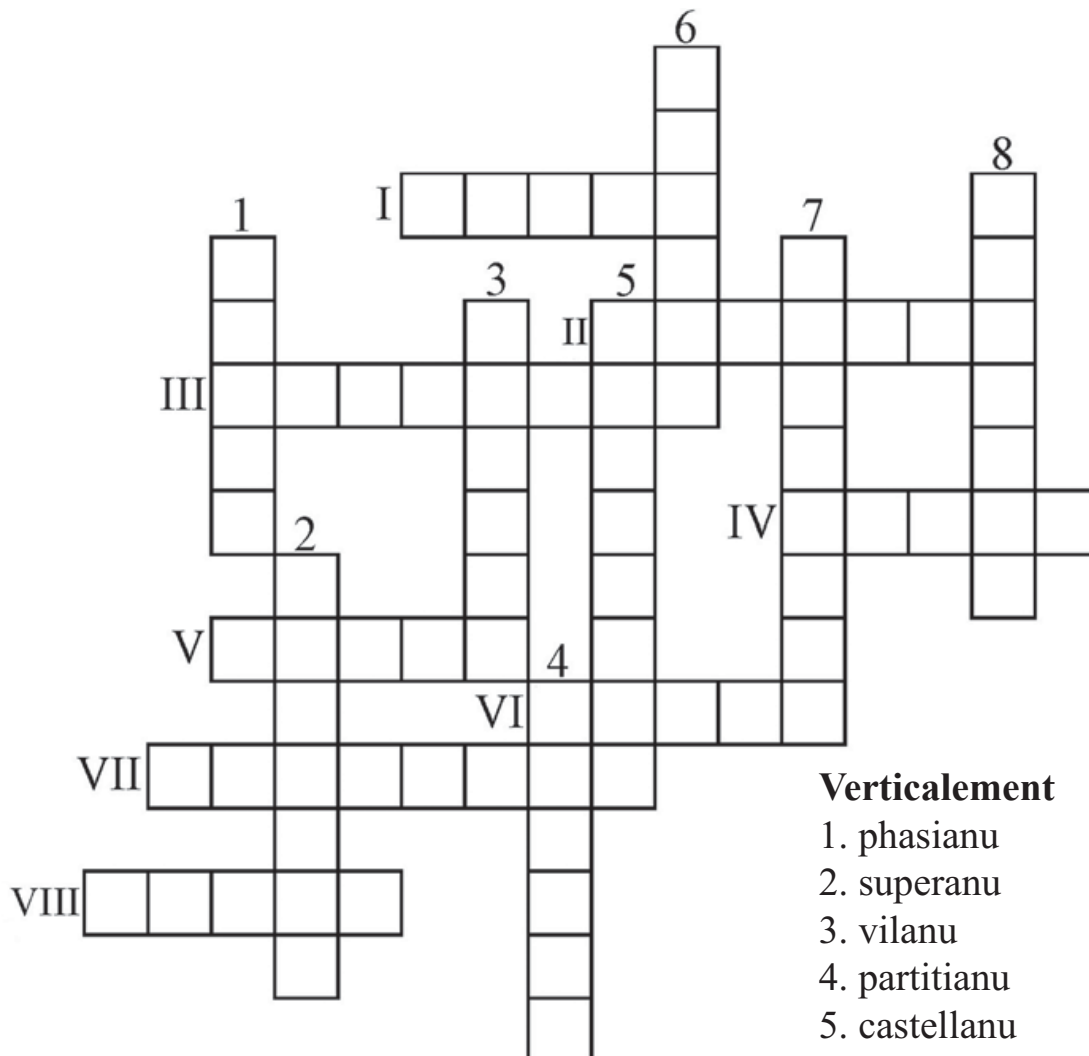

Verticalement

- 1. phasianu
- 2. superanu
- 3. vilanu
- 4. partitianu
- 5. castellanu
- 6. mundianu
- 7. peculianu
- 8. longitanu

Me3 - Famille -ariu > -èr (I)

Les métiers, professions, fonctions en -ariu > -èr

Les aides pour cette grille sont à la page 35.

La solution est à la page 36.

Horizontalement

- I. molinariu
- II. medietariu
- III. ostiariu
- IV. ursariu
- V. porcariu
- VI. portariu
- VII. bovariu
- VIII. vaccariu

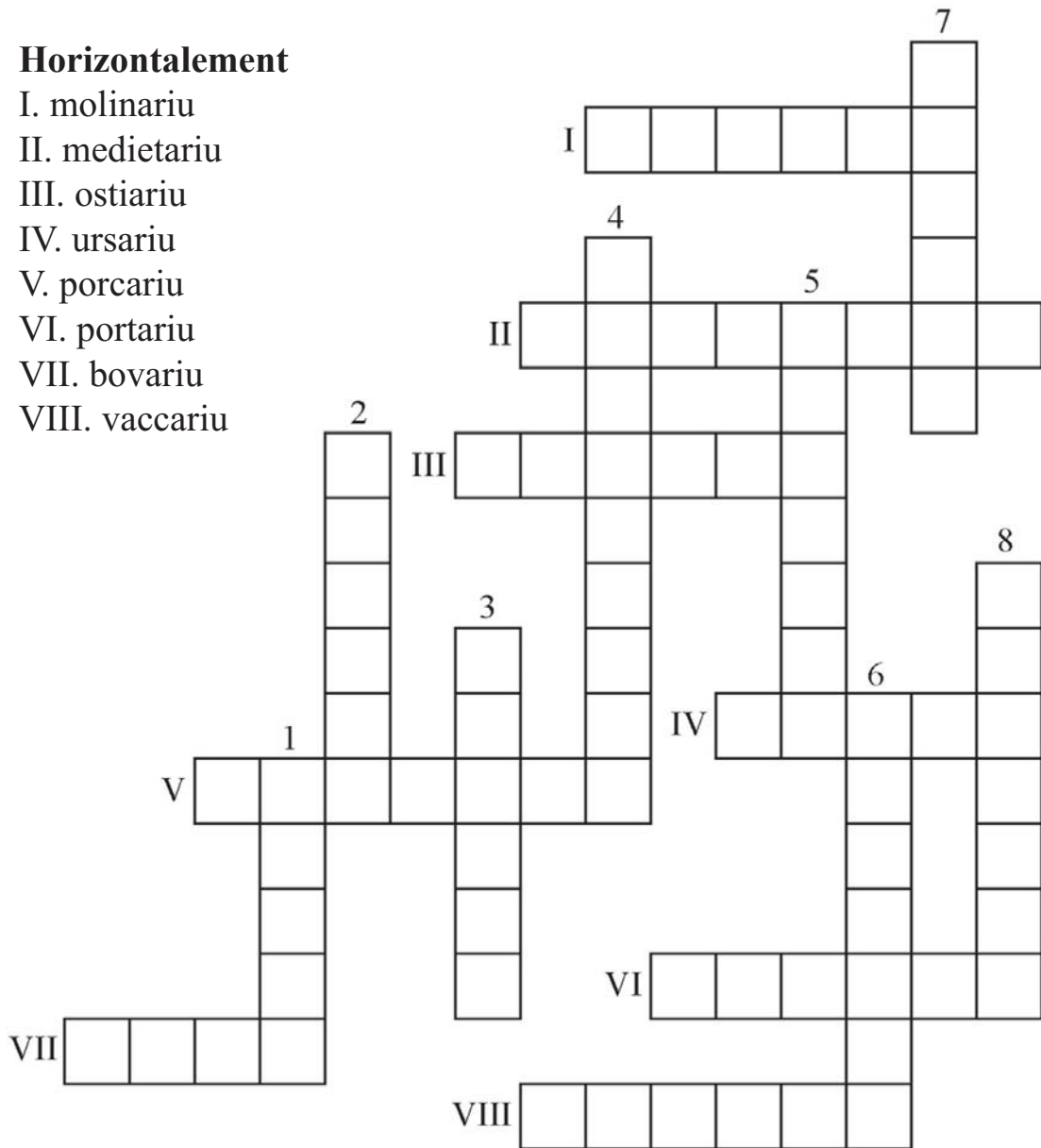

Verticalement

- 1. operariu
- 2. oviculariu
- 3. tegulariu
- 4. texendariu
- 5. rotariu
- 6. sabatariu
- 7. caprariu
- 8. carbonariu

Me4 - Famille -ariu > -èr (II)

Les arbres en -ariu > -èr

Les aides pour cette grille sont à la page 35.

La solution est à la page 36.

Horizontalement

I. morariu

II. nucariu

III. sorbuariu

IV. laurariu

V. persicariu

VI. abellanariu

VII. castaneariu

VIII. pomariu

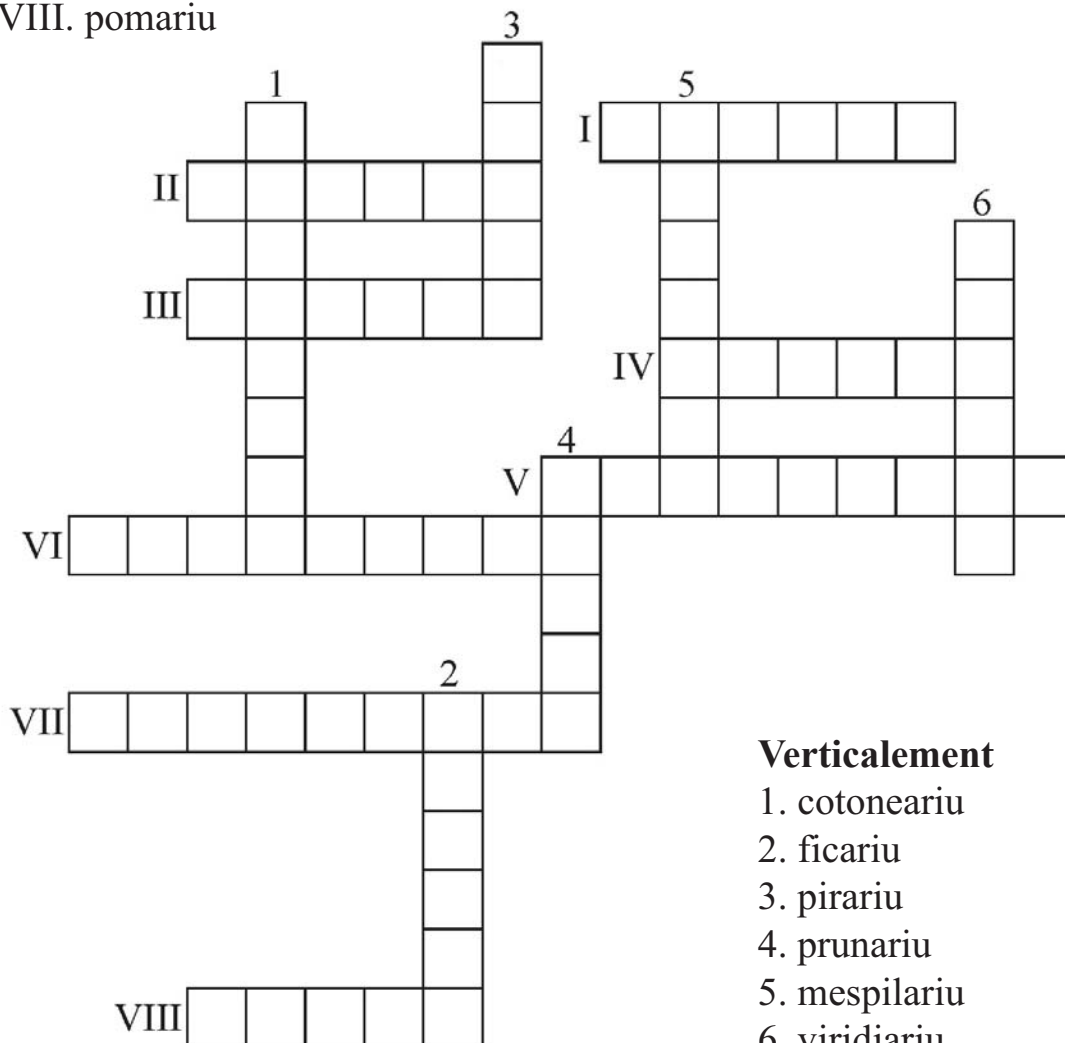

Verticalement

1. cotoneariu

2. ficariu

3. pirariu

4. prunariu

5. mespilariu

6. viridiariu

Me5 - Famille -ariu > -èr (III)

Espaces, objets, etc. en -ariu > -èr

Les aides pour cette grille sont à la page 35.

La solution est à la page 37.

Horizontalement

- I. adparariu
- II. secundariu
- III. portarariu
- IV. granariu
- V. cochleariu
- VI. pullariu
- VII. larariu

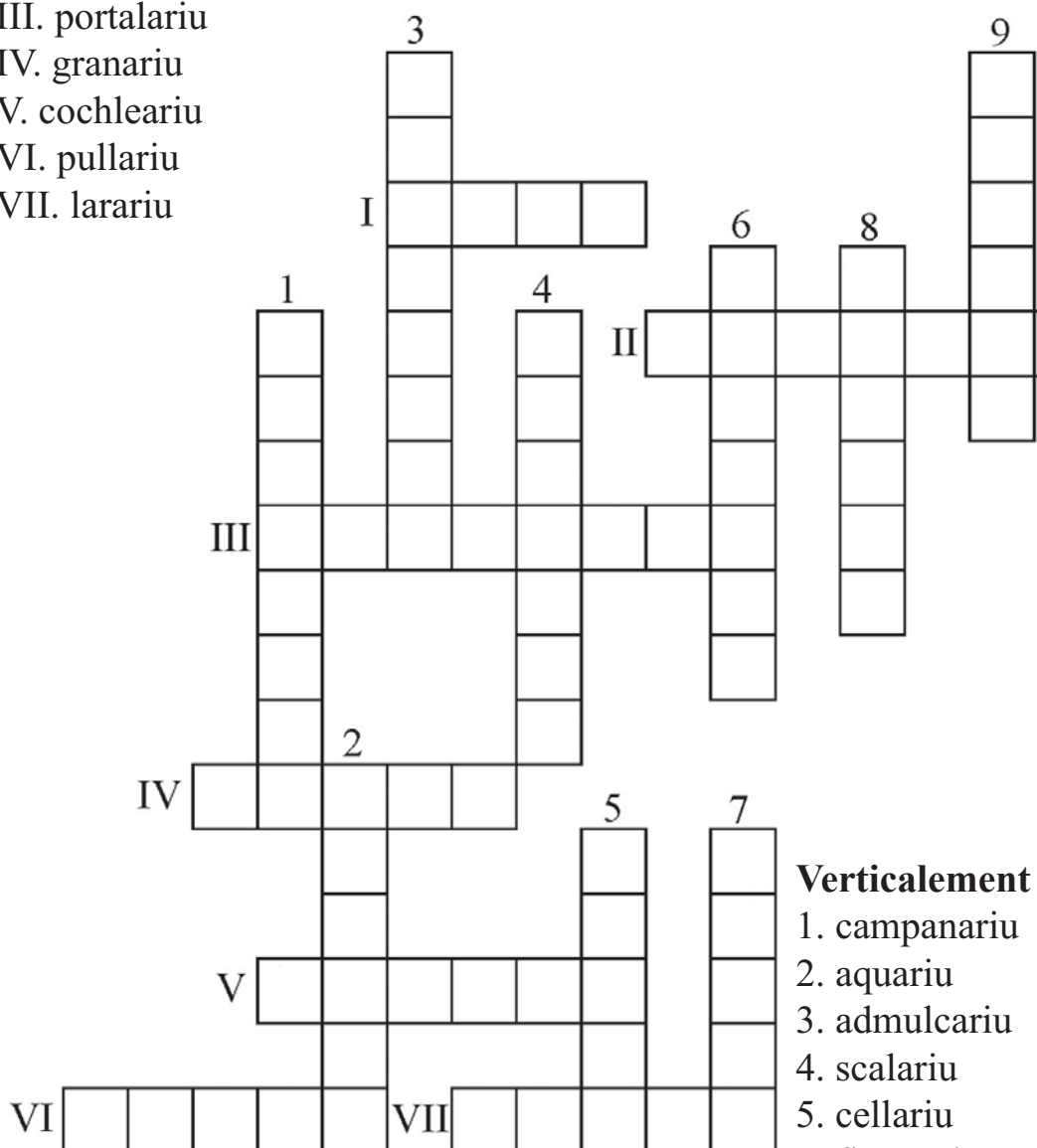

Verticalement

- 1. campanariu
- 2. aquariu
- 3. admulcariu
- 4. sculariu
- 5. cellariu
- 6. fimarariu
- 7. nivariu
- 8. logariu
- 9. lignariu

Me6 - Famille -ariu > -èr (IV)

Mélange 1 de mots en -ariu > -èr

A crossword puzzle grid with 15 numbered starting points. The grid is filled with empty cells, with one black square at the intersection of 10 across and 9 down. The numbers 1 through 15 are placed at the start of each word.

Aides p. 35.
Solution p. 37.

Horizontalement

- I. locariu
- II. molinariu
- III. calidariu
- IV. capitariu
- V. larariu
- VI. admulcariu
- VII. aquariu
- VIII. granariu
- IX. caprariu
- X. veculariu
- XI. glarariu
- XII. canalariu
- XIII. arcariu
- XIV. vaccariu
- XV. febrariu

Verticalement

- 1. aquariu
- 2. heretariu
- 3. oviculariu
- 4. ficariu
- 5. viridiariu
- 6. morariu
- 7. adparariu
- 8. carbonariu
- 9. aqualariu
- 10. rotariu
- 11. stantariu
- 12. bracarui
- 13. laurariu
- 14. aestariu
- 15. cellariu

Me7 - Famille -ariu, -aria > -èr, -èra (v)

Mélange 2 de mots en -ariu > -èr et -aria > -èra

27 Horizontalement

- I. terrariu
- II. pecariu
- III. caballariu
- IV. adirariu
- V. leporariu
- VI. candelariu
- VII. carraria
- VIII. terminaria
- IX. febrariu
- X. aestivaria
- XI. planaria
- XII. januariu

Verticalement

1. barraria
2. paupariu
3. cursariu
4. caretariu
5. filicaria
6. reprobariu
7. caldaria
8. fimariu
9. matutinararia
10. desolariu
11. fatariu
12. primariu

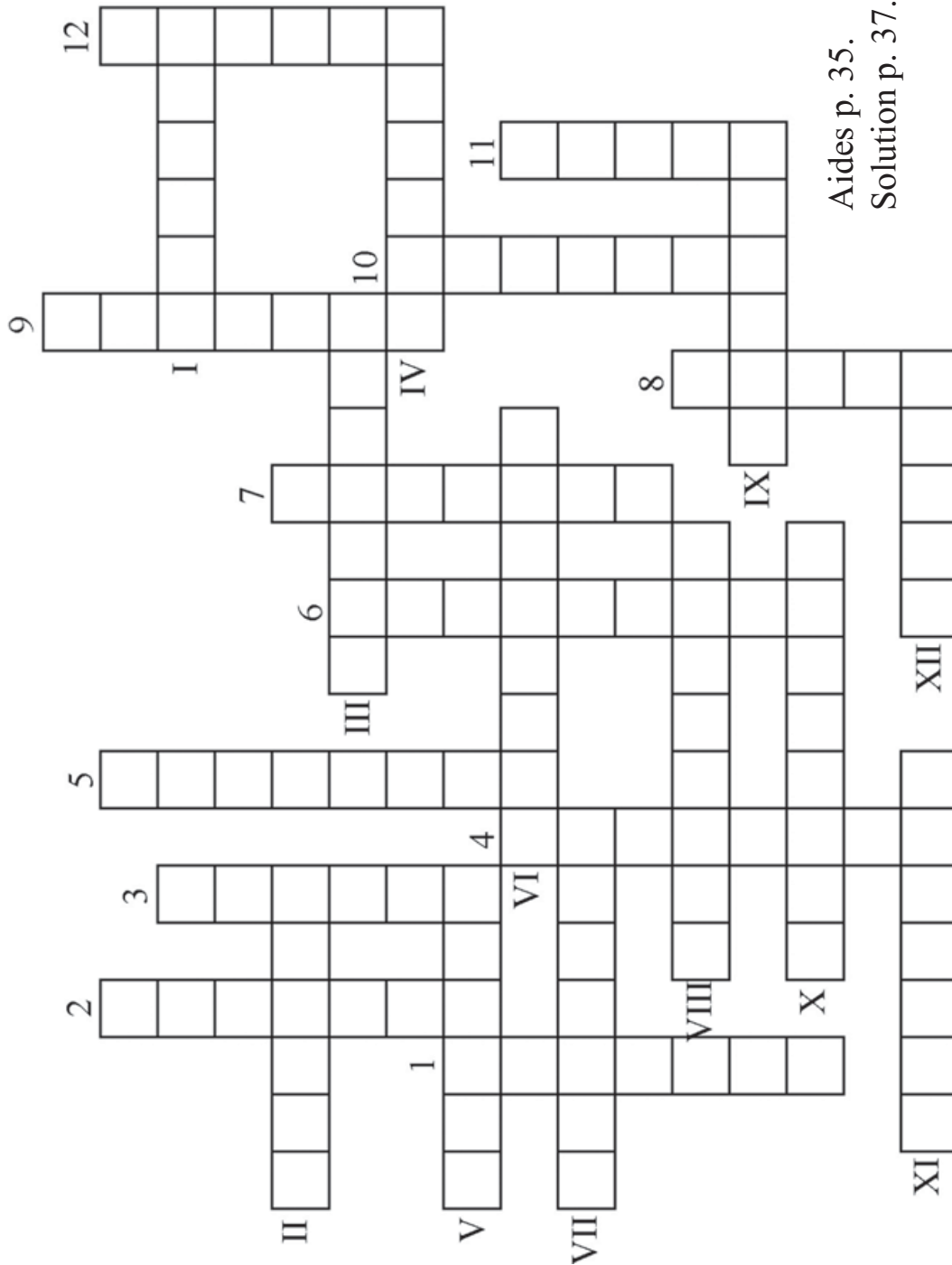

Aides p. 35.
Solution p. 37.

Me8 - Famille -culu, -cula (I)

Aides à la page 35.

Solution à la page 38.

Horizontalement

I. miraculu

II. cremaculu

III. apicula

IV. caesacula

V. facula

VI. siccaculu

VII. soliculu

VIII. peduculu

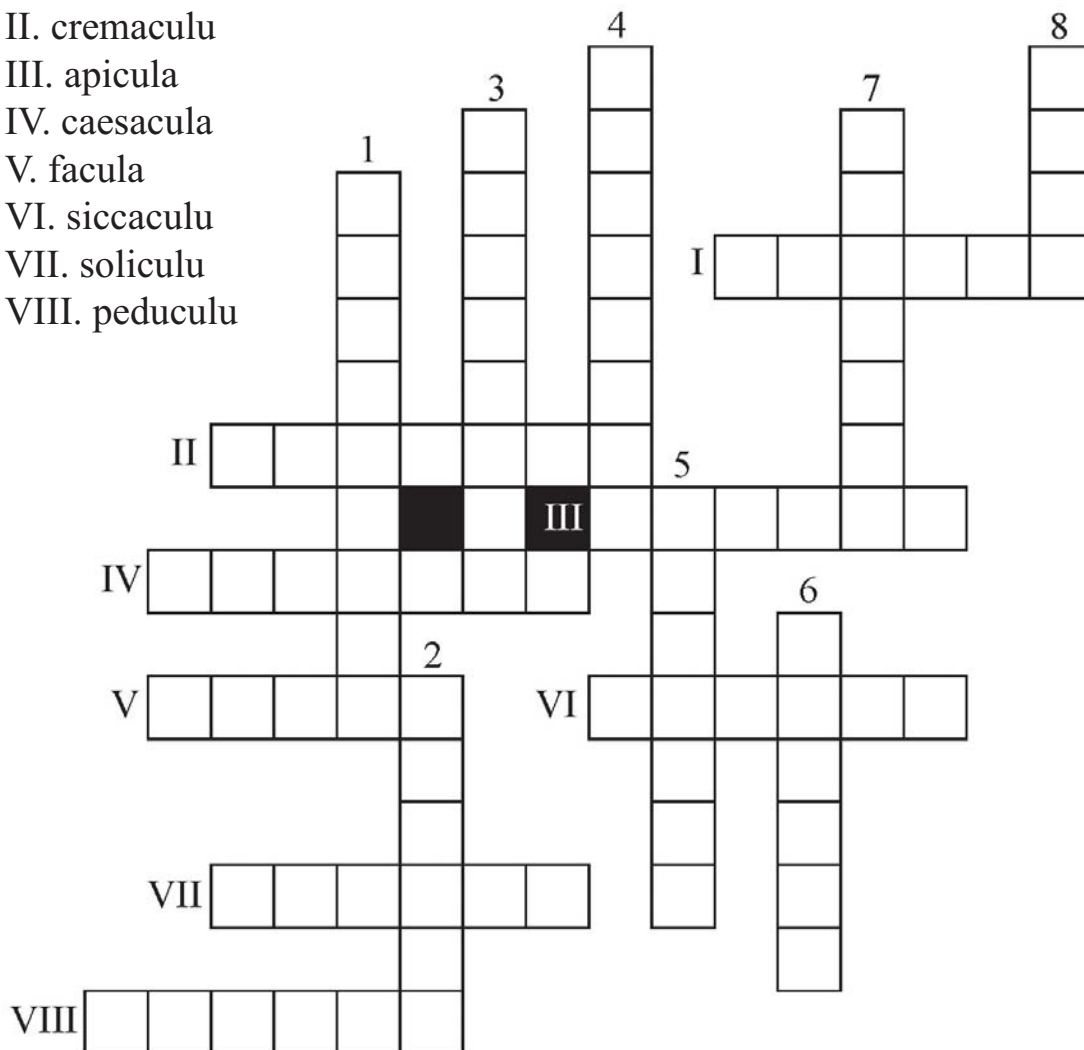

Verticalement

1. perdicaculu

2. articulu

3. vesperaculu

4. seracula

5. butticula

6. capiculu

7. vortuculu

8. daculu

Me9 - Famille -culu, -cula (II)

Les aides sont à la page 35.

La solution est à la page 38.

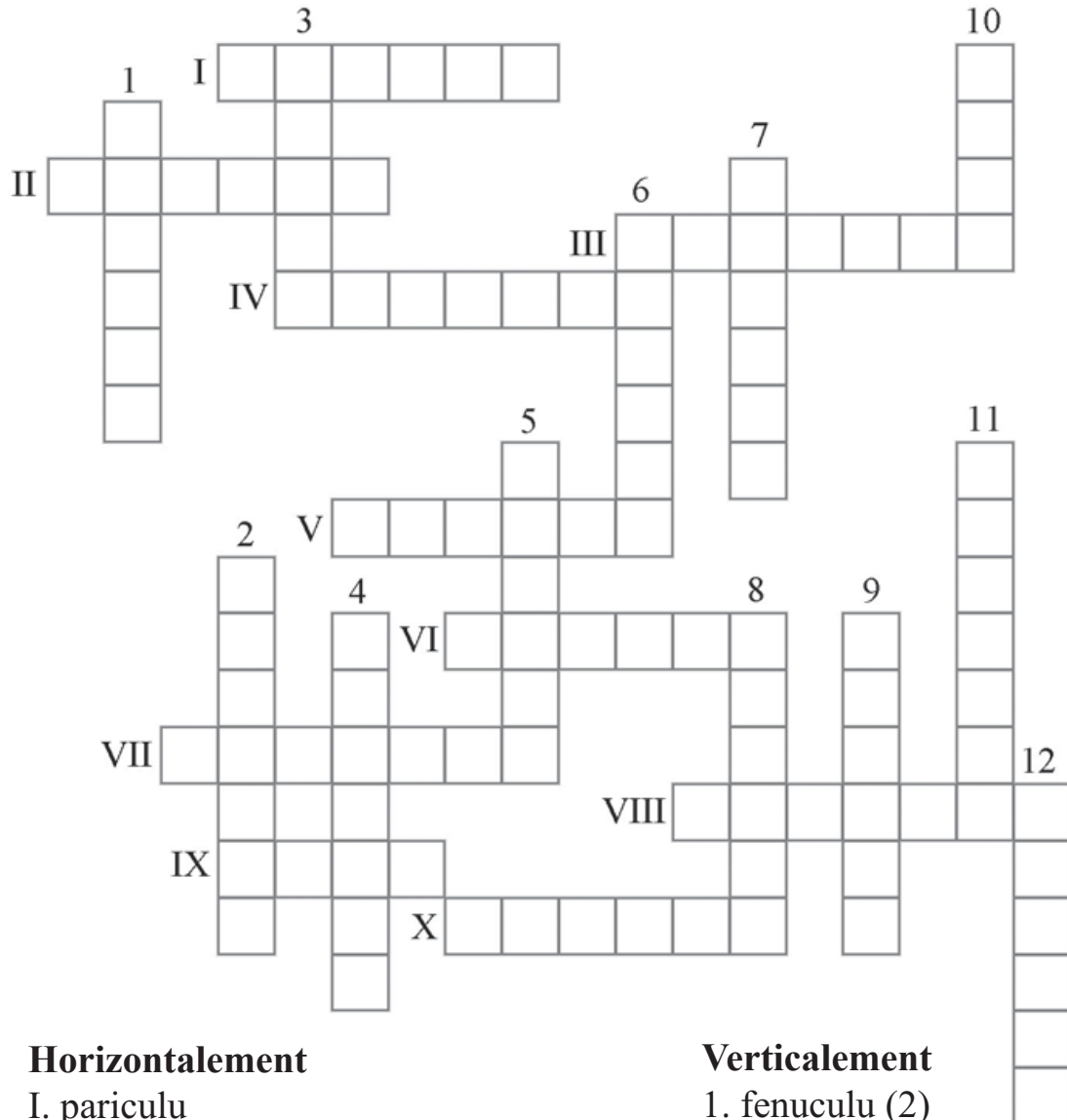

Horizontalement

- I. pariculu
- II. peduculu
- III. cremaculu
- IV. rricula
- V. soliculu
- VI. battaculu
- VII. denticulu
- VIII. vitricula
- IX. fenuculu
- X. cuniculu

Verticalement

- 1. fenuculu (2)
- 2. aurricula
- 3. ovricula
- 4. buttrricula
- 5. pennaculu
- 6. capiculu
- 7. siccaculu
- 8. fundiculu
- 9. articulu
- 10. daculu
- 11. verticulu
- 12. reniculu

Me10 - Famille -ellu, -ella (I)

Les aides sont à la page 35.

La solution est à la page 38.

Horizontalement

- I. agnellu
- II. cappellu
- III. vitellu
- IV. buxellu
- V. pannellu
- VI. cancellu
- VII. flagellu
- VIII. cultellu

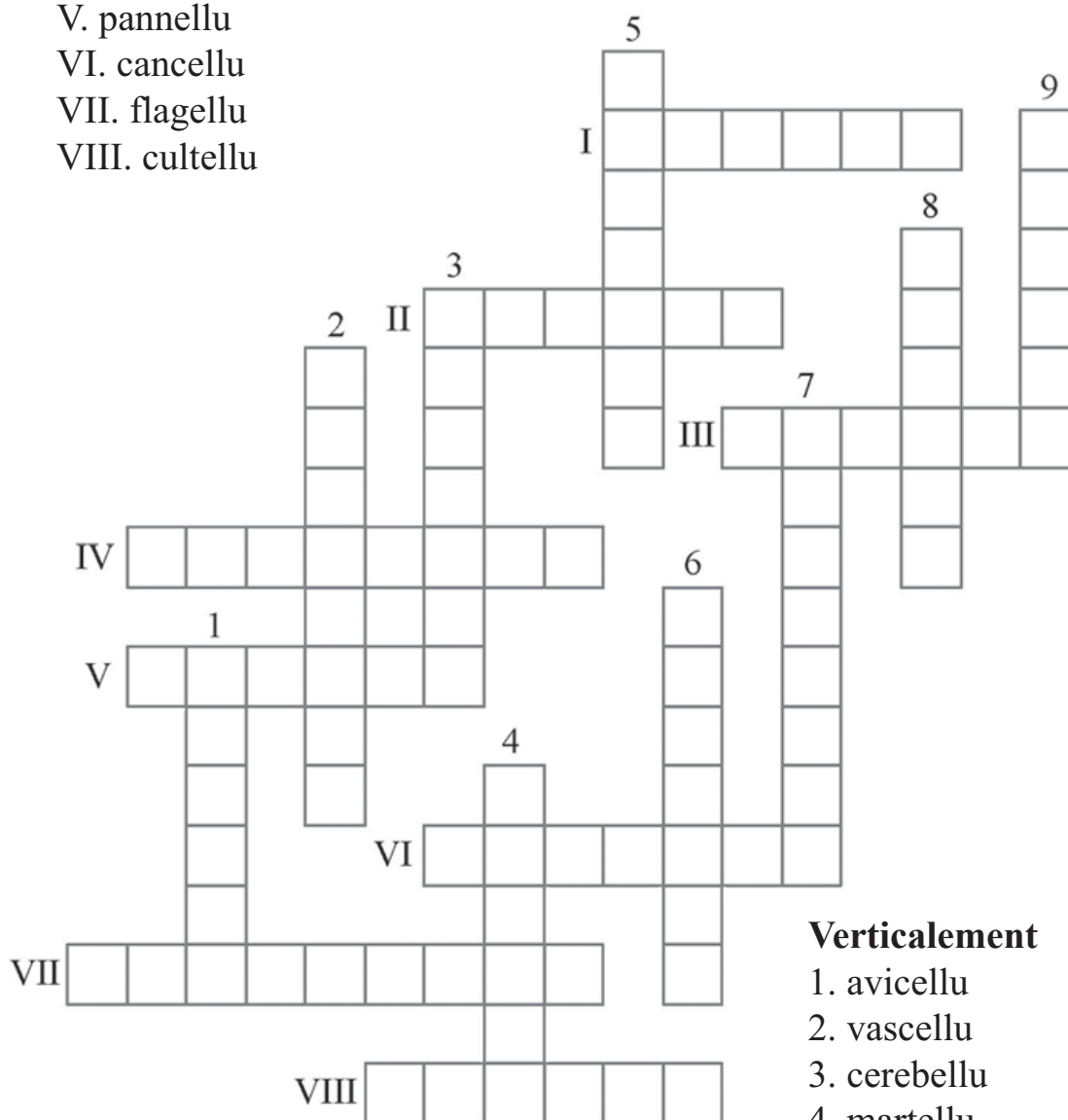

Verticalement

- 1. avicellu
- 2. vascellu
- 3. cerebellu
- 4. martellu
- 5. castellu
- 6. captellu
- 7. scabellu
- 8. novellu
- 9. cannellu

Me11 - Famille -ellu, -ella (II)

Les aides sont à la page 35.

La solution est à la page 38.

Horizontalement

I. paxella

II. furcella

III. bella

IV. vitella

V. agnella

VI. pagella

VII. domina bella (2 mots)

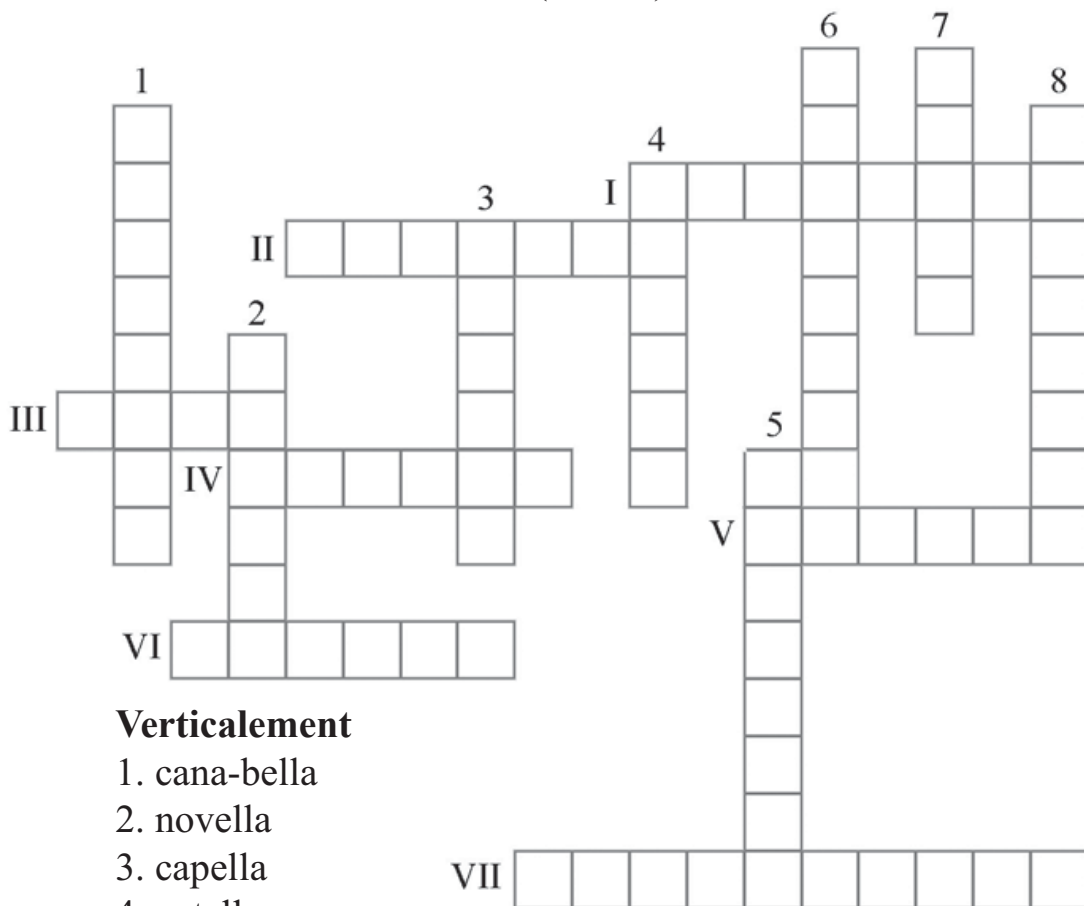

Me12 - Famille -olu > -òu

Les aides sont à la page 35.

La solution est à la page 39.

Horizontalement

I. areolu

II. capriolu

III. filiolu

IV. aviolu

V. lusciniolu

VI. podiolu

VII. modiolu

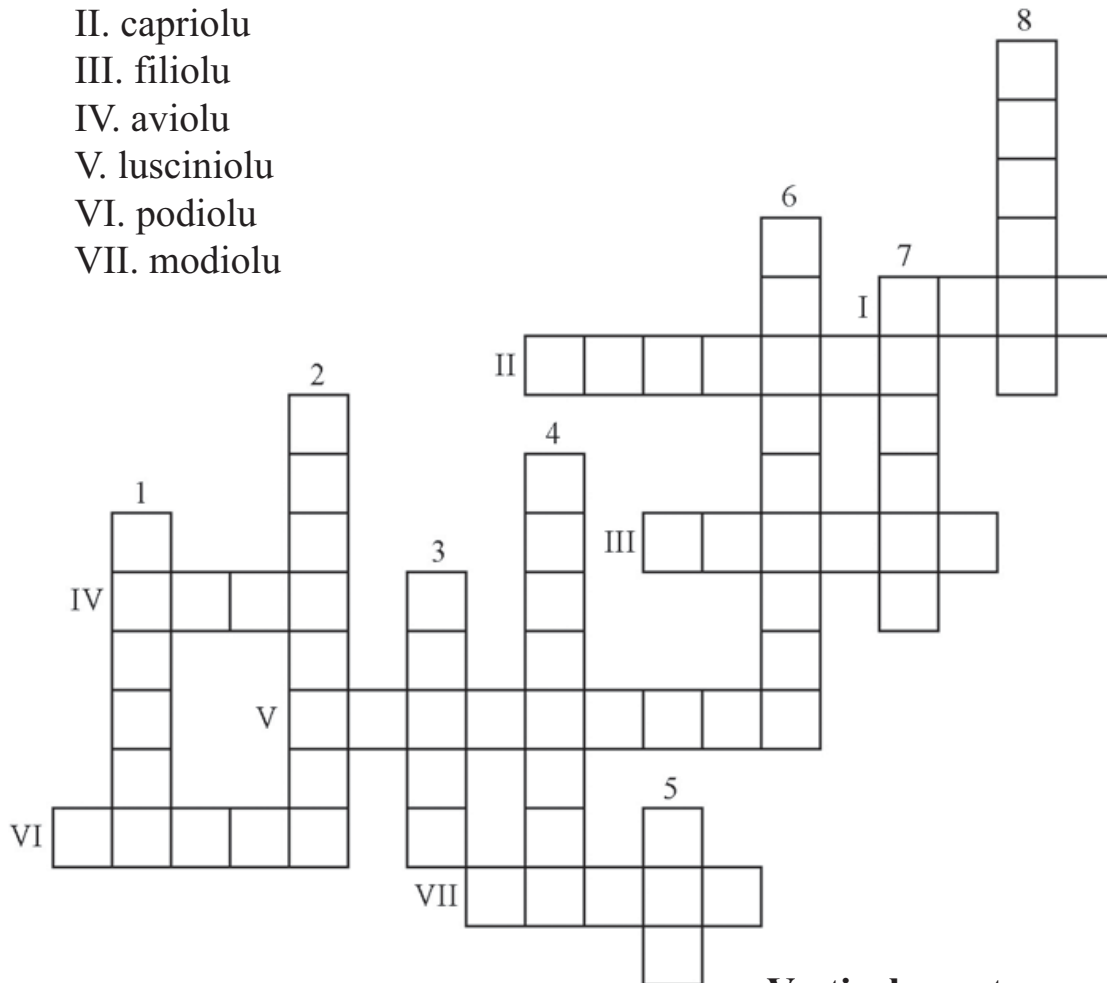

Verticalement

1. pariolu

2. scuriolu

3. hordeolu

4. verticolu

5. solu

6. papiliolu

7. aureolu

8. linteolu

Me13 - Mélange de toutes les familles (I)

Horizontalement

- I. granivu
- II. potionne
- III. pelloca
- IV. bullitoriu
- V. rivu
- VI. pluviumine
- VII. pectine
- VIII. aviamine
- IX. crassosu
- X. cossone
- XI. avicattu
- XII. canonicu

Aides p. 35.
Solution p. 39.

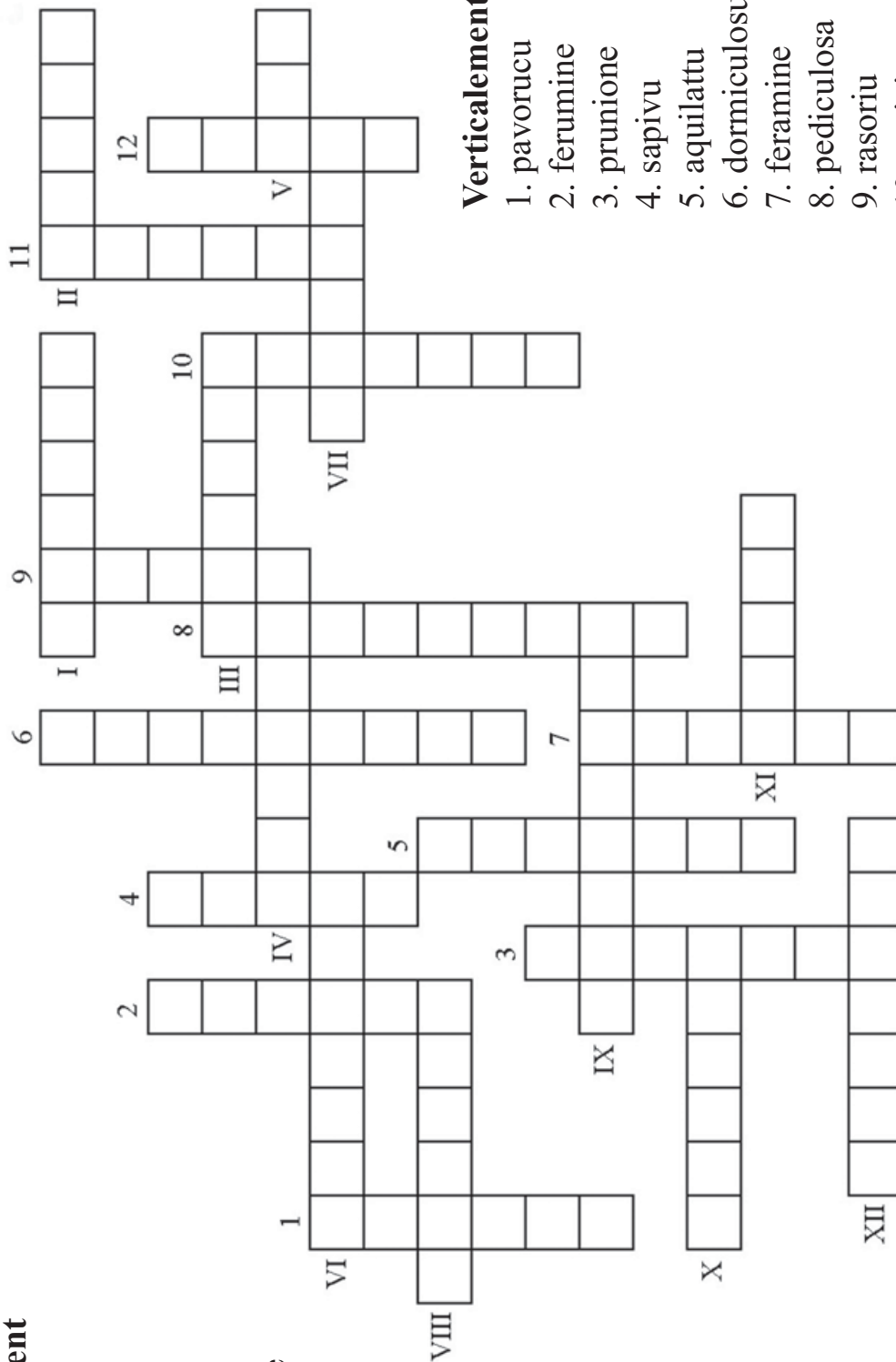

Verticalement

- 1. pavorucu
- 2. ferumine
- 3. prunione
- 4. sapivu
- 5. aquilattu
- 6. dormiculosu
- 7. feramine
- 8. pediculosa
- 9. rasoriu
- 10. amicitosu
- 11. prehensione
- 12. pullicu

Me14 - Mélange de toutes les familles (II)

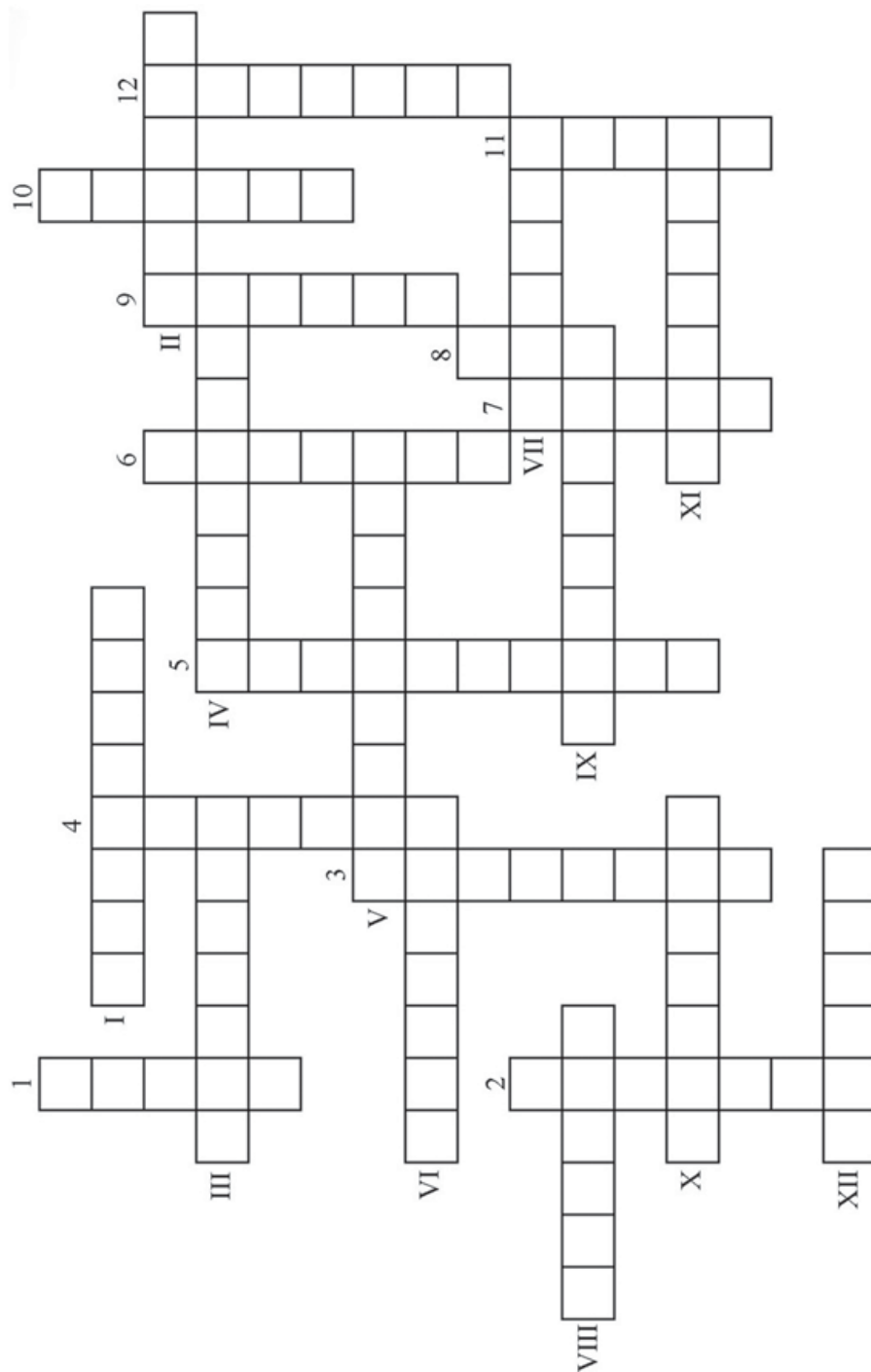

Verticalement

1. maurittu
2. mucatoriu
3. squillone
4. succosa
5. maritoria
6. noctivu
7. titione
8. vivu
9. vassulittu
10. verrucu
11. setaceu
12. incumine

Aides p. 35.

Solution p. 39.

Horizontalement

- I. passatoriu - II. viridittu - III. lixivu - IV. muricitta - V. squillotu - VI. tiliosa - VII. tineosu - VIII. vascone - IX. vindicativu - X. taxone - XI. monacitta - XII. trabuccu

Aides (mots entrecroisés)

Pour chaque grille, je donne (dans l'ordre alphabétique) les mots à placer.

Me1 : bocau, cabau, caishau, capçau, casau, corau, destrau, didau, espitau, jornau, lindau, nidau, ostau, vocau, vrespau.

Me2 : caperan, casteran, crestian, hasan, lonhtan, lugan, mondan, orfan, pagan, parçan, pegulhan, sobeiran, soberan, solan, tavan, vielan.

Me3 : arrodèr, aulhèr, boèr, carboèr, crabèr, meitadèr, molièr, obrèr, orsèr, porquèr, portèr, savatèr, teishenèr, teulèr, uishèr, vaquèr.

Me4 : amorèr, averanhèr, castanhèr, codonhèr, higuèr, laurèr, mesplèr, no-guèr, perèr, perseguèr, pomèr, pruer, sorbèr, vergèr.

Me5 : aiguèr, amauguèr, apèr, campanèr, cerèr, culhèr, escalèr, graèr, heme-rèr, larèr, lenhèr, loguèr, nevèr, porèr, portalèr, segonèr.

Me6 : agalèr, aiguèr, amauguèr, apèr, aretèr, arquèr, arrodèr, aulhèr, braguèr, capcèr, carboèr, caudèr, cerèr, crabèr, estantèr, estèr, galèr, glarèr, goèr, graèr, heurèr, higuèr, larèr, laurèr, loguèr, molièr, morèr, vaquèr, vergèr, viel-hèr.

Me7 : adirèr, arreporèr, barrèra, candelèr, carrèra, carretèr, cautèra, cavalèr, corsèr, desolèr, estivèra, fadèr, genèr, hemèr, heuguèra, heurèr, lebrèr, ma-tièra, peguèr, planèra, praubèr, prumèr, termièra, terrèr.

Me8 : abelha, artelh, botelha, cabelh, cisalha, crimalh, dalh, halha, miralh, pedolh, perdigalh, sarralha, secalh, sorelh, vortolh, vrespalh.

Me9 : arnelh, arrelha, artelh, aula, aurelha, batalh, botelha, cabelh, conilh, cremalh, dalh, dentelh, fenolh, holh, honilh, parelh, pedolh, penalh, secalh, sorelh, vertelh, videlha.

Me10 : anhèth, ausèth, boishèth, cancèth, canèth, capdèth, capèth, castèth, cervèth, cotèth, escabèth, eshlagèth, martèth, navèth, panèth, vaishèth, ve-tèth.

Me11 : anèra, anhèra, bèra, canavèra, capèra, dauna bèra, eishèra, horcèra, maishèra, navèra, padèra, pagèra, paishèra, vaishèra, vetèra.

Me12 : ajòu, aròu, auriòu, cabiròu, esquiròu, hilhòu, linçòu, mujòu, pairòu, parpalhòu, pujòu, rossinhòu, sòu, ursòu, verdigòu.

Me13 : aguilat, amistós, aucat, aujami, borider, brunhon, canonge, cusson, dromilhós, graniu, greishós, herami, herumi, pauruc, pedolhosa, peròca, pienti, plojumi, poric, poson, preson, raser, riu, sabiu.

Me14 : engludi, esquilhòt, esquiron, gascon, leishiu, maridadera, mocader, mongeta, moret, murgueta, nueitiu, passader, sedaç, shucosa, taishon, til-hosa, tinhós, tison, trebuc, vailet, venjatiu, verdet, viu, vorruc.

Solutions (mots entrecroisés)

Me1 :

Horizontalement

- I. digitale > didau
- II. hospitale > ostau
- III. quassale > caishau
- IV. hospitale > espitau
- V. buccale > bocau
- VI. casale > casau
- VII. liminale > lindau
- VIII. corale > corau

Verticalement

1. vesperale > vrespau
2. nidale > nidau
3. capitale > cabau
4. capitiale > capçau
5. dextrale > destrau
6. diurnale > jornau
7. vocale > vocau

Me2 :

Horizontalement

- I. tabanu > tavan
- II. capellanu > caperan
- III. superianu > sobeiran
- IV. lucanu > lukan
- V. solanu > solan
- VI. paganu > pagan
- VII. christianu > crestian
- VIII. orphanu > orfan

Verticalement

1. phasianu > hasan
2. superanu > soberan
3. vilanu > vielan
4. partitianu > parçan
5. castellanu > casteran
6. mundianu > mondan
7. peculianu > pegulhan
8. longitanu > lonhtan

Me3 :

Horizontalement

- I. molinariu > molièr
- II. medietariu > meitadèr
- III. ostiariu > uishèr
- IV. ursariu > orsèr
- V. porcariu > porquèr
- VI. portariu > portèr
- VII. bovariü > boèr
- VIII. vaccariu > vaquèr

Verticalement

1. operariu > obrèr
2. oviculariu > aulhèr
3. tegulariu > teulèr
4. texendariu > teishenèr
5. rotariu > arrodèr
6. sabatariu > savatèr
7. caprariu > crabèr
8. carbonariu > carboèr

Me4 :

Horizontalement

- I. morariu > amorèr
- II. nucariu > noguèr
- III. sorbuariu > sorbèr
- IV. laurariu > laurèr
- V. persicariu > persequèr
- VI. abellanariu > averanhèr
- VII. castaneariu > castanhèr
- VIII. pomariu > pomèr

Verticalement

1. cotoneariu > codonhèr
2. ficariu > higuèr
3. pirariu > perèr
4. prunariu > pruer
5. mespilariu > mesplèr
6. viridiariu > vergèr

Me5 :

Horizontalement

- I. adparariu > apèr
- II. secundariu > segonèr
- III. portalariu > portalèr
- IV. granariu > graèr
- V. cochleariu > culhèr
- VI. pullariu > porèr
- VII. larariu > larèr

Verticalement

1. campanariu > campanèr
2. aquariu > aiguèr
3. admulcariu > amauguèr
4. scalariu > escalèr
5. cellariu > cerèr
6. fimarariu > hemerèr
7. nivariu > nevèr
8. logariu > loguèr
9. lignariu > lenhèr

Me6 :

Horizontalement

- I. locariu > loguèr
- II. molinariu > molièr
- III. calidariu > caudèr
- IV. capitariu > capcèr
- V. larariu > larèr
- VI. admulcariu > amauguèr
- VII. aquariu > goèr
- VIII. granariu > graèr
- IX. caprariu > crabèr
- X. veculariu > vielhèr
- XI. glarariu > glarèr
- XII. canalariu > galèr
- XIII. arcariu > arquèr
- XIV. vaccariu > vaquèr
- XV. febrariu > heurèr

Verticalement

1. aquariu > aiguèr
2. heretariu > aretèr
3. oviculariu > aulhèr
4. ficariu > higuèr
5. viridiariu > vergèr
6. morariu > morèr
7. adparariu > apèr
8. carbonariu > carboèr
9. aqualariu > agalèr
10. rotariu > arrodèr
11. stantariu > estantèr
12. bracariu > braguèr
13. laurariu > laurèr
14. aestariu > estèr
15. cellariu > cerèr

Me7 :

Horizontalement

- I. terrariu > terrèr
- II. pecariu > peguèr
- III. caballariu > cavalèr
- IV. adirariu > adirèr
- V. leporariu > lebrèr
- VI. candelariu > candelèr
- VII. carraria > carrèra
- VIII. terminaria > termièra
- IX. febrariu > heurèr
- X. aestivaria > estivèra
- XI. planaria > planèra
- XII. januariu > genèr

Verticalement

1. barraria > barrèra
2. paupariu > praubèr
3. cursariu > corsèr
4. caretariu > carretèr
5. filicaria > heuguèra
6. reprobariu > arreporèr
7. caldaria > cautèra
8. fimariu > hemèr
9. matutinaria > matièra
10. desolariu > desolèr
11. fatariu > fadèr
12. primariu > prumèr

Me8 :

Horizontalement

- I. miraculu > miralh
- II. cremaculu > crimalh
- III. apicula > abelha
- IV. caesacula > cisalha
- V. facula > halha
- VI. siccaculu > secalh
- VII. soliculu > sorelh
- VIII. peduculu > pedolh

Verticalement

1. perdicaculu > perdigalh
2. articulu > artelh
3. vesperaculu > vrespalh
4. seracula > sarralha
5. butticula > botelha
6. capiculu > cabelh
7. vortuculu > vortolh
8. daculu > dalh

Me9 :

Horizontalement

- I. pariculu > parelh
- II. peduculu > pedolh
- III. cremaculu > cremalh
- IV. rricula > arrelha
- V. soliculu > sorelh
- VI. battaculu > batalh
- VII. denticulu > dentelh
- VIII. vitricula > videlha
- IX. fenuculu > holh
- X. cuniculu > conilh

Verticalement

1. fenuculu (2) > fenolh
2. auricula > aurelha
3. ovicula > aulha
4. butticula > botelha
5. pennaculu > penalh
6. capiculu > cabelh
7. siccaculu > secalh
8. fundiculu > honilh
9. articulu > artelh
10. daculu > dalh
11. verticulu > vertelh
12. reniculu > arnelh

Me10 :

Horizontalement

- I. agnellu > anhèth
- II. cappellu > capèth
- III. vitellu > vetèth
- IV. buxellu > boishèth
- V. pannellu > panèth
- VI. cancellu > cancèth
- VII. flagellu > eshlagèth
- VIII. cultellu > cotèth

Verticalement

1. avicellu > ausèth
2. vascellu > vaishèth
3. cerebellu > cervèth
4. martellu > martèth
5. castellu > castèth
6. captellu > capdèth
7. scabellu > escabèth
8. novellu > navèth
9. cannellu > canèth

Me11 :

Horizontalement

- I. paxella > paishèra
- II. furcella > horcèra
- III. bella > bèra
- IV. vitella > vetèra
- V. agnella > anhèra
- VI. pagella > pagèra
- VII. domina bella > dauna bèra

Verticalement

1. cana-bella > canavèra
2. novella > navèra
3. capella > capèra
4. patella > padèra
5. maxella > maishèra
6. axella > eishèra
7. annella > anèra
8. vascella > vaishèra

Me12 :

Horizontalement

- I. areolu > aròu
- II. capriolu > cabiròu
- III. filiolu > hilhòu
- IV. aviolu > ajòu
- V. lusciniolu > rossinhòu [Ronjat]
- VI. podiolu > pujòu
- VII. modiolu > mujòu

Verticalement

1. pariolu > pairòu
2. scuriolu > esquiròu
3. hordeolu > ursòu
4. verticolu > verdigòu
5. solu > sòu [Ronjat]
6. papiliolu > parpalhòu
7. aureolu > auriòu
8. linteolu > linçòu

Me13 :

Horizontalement

- I. granivu > graniu
- II. potione > poson
- III. pelloca > peròca
- IV. bullitoriu > borider
- V. rivu > riu
- VI. pluviumine > plojumi
- VII. pectine > pienti
- VIII. aviamine > aujami
- IX. crassosu > greishós
- X. cossone > cusson
- XI. avicattu > aucat
- XII. canonicu > canonge

Verticalement

1. pavorucu > pauruc
2. ferumine > herumi
3. prunione > brunhon
4. sapivu > sabiu
5. aquilattu > aguilat
6. dormiculosu > dromilhós
7. feramine > herami
8. pediculosa > pedolhosa
9. rasoriu > raser
10. amicitosu > amistós
11. prehensione > preson
12. pullicu > poric

Me14 :

Horizontalement

- I. passatoriu > passader
- II. viridittu > verdet
- III. lixivu > leishiu
- IV. muricitta > murgueta
- V. squillotu > esquilhòt
- VI. tiliosa > tilhosa
- VII. tineosu > tinhós
- VIII. vascone > gascon
- IX. vindicativu > venjatiu
- X. taxone > taishon
- XI. monacitta > mongeta
- XII. trabuccu > trebuc

Verticalement

1. maurittu > moret
2. mucatoriu > mocader
3. squillone > esquiron
4. succosa > shucosa
5. maritoria > maridadera
6. noctivu > nueitiu
7. titione > tison
8. vivu > viu
9. vassulittu > vailet
10. verrucu > vorruc
11. setaceu > sedaç
12. incumine > engludi

FIN

