

Cedars-Sinai Cardiac Suite

Suite cardiaque de Cedars-Sinai Manuel de l'utilisateur

CSI, QGS + QPS/QPET, QBS, ARG, CSview, Moco et AutoRecon

Version 2017 Rév. K-2 (2026-03)

Le présent document et la technologie décrite ci-après appartiennent à Cedars-Sinai Medical Center et ne seront ni reproduits, distribués ou utilisés sans la permission d'un représentant autorisé de la société. Il s'agit d'une œuvre non publiée soumise à la protection des droits d'auteur et du secret commercial.

Déclaration de garantie et de droit d'auteur

Cedars-Sinai Medical Center a pris soin de s'assurer de l'exactitude de ce document. Toutefois, Cedars-Sinai Medical Center n'assume aucune responsabilité pour toute erreur ou omission et se réserve le droit de faire des modifications sans avis préalable à tout produit ci-inclus pour en améliorer la fiabilité, fonction ou conception. Cedars-Sinai Medical Center fournit ce guide sans aucune garantie, qu'elle soit implicite ou explicite, y compris, sans y être limité, les garanties implicites de qualité marchande et de convenance à un usage particulier. Cedars-Sinai Medical Center se réserve le droit de faire des améliorations ou des modifications au(x) produit(s) et/ou au(x) programme(s) décrits dans le présent manuel à tout moment.

Le présent document contient des informations exclusives protégées par les droits d'auteur. Tous les droits sont réservés. Aucune partie de ce manuel ne peut être photocopiée, reproduite ou traduite dans une autre langue sans la permission écrite de Cedars-Sinai Medical Center.

Cedars-Sinai Medical Center se réserve le droit de réviser cette publication et d'y faire des modifications au contenu de temps à autre sans que Cedars-Sinai Medical Center ait l'obligation de fournir un avis concernant une telle révision ou un tel changement.

Copyright © 2026 Cedars-Sinai Medical Center

Déclaration relative à l'appareil prescrit

Avertissement : La loi fédérale restreint la vente de cet appareil par ou sur l'ordre d'un médecin (ou d'un spécialiste muni d'une licence appropriée).

Avis de dénégaration de responsabilité

Ni Cedars-Sinai Medical Center, sa société mère, ni aucune de ses affiliées dans le monde entier ne sera tenue responsable ni obligée de quelque manière que ce soit pour toute blessure corporelle et/ou pour tout dommage à la propriété survenant suite à l'utilisation du système ou logiciel si cela n'est pas dans le respect strict des instructions et des précautions de sécurité contenues dans les manuels d'exploitation pertinents et dans tout supplément à ceux-ci, sur toutes les étiquettes de produits et selon toutes les modalités de la garantie et de la vente du système, ni en cas de toute modification non autorisée par Cedars-Sinai Medical Center effectuée au logiciel exploitant le système.

Marques de commerce

Cedars-Sinai, QGS et QPS sont des marques déposées de Cedars-Sinai Medical Center.

ADAC®, AutoQUANT®, AutoSPECT®, AutoSPECT®Plus, CardioMD®, CPET®, ENSphere®, Forte™, GEMINI™, GENESYS®, InStill®, IntelliSpace®, JETSphere™, JETStream®, MCD/AC™, Midas™, Pegasys™, Precedence™, SKYLIGHT®, Vantage™ et Vertex™ sont des marques commerciales et des marques déposées de Philips Medical Systems.

Adobe, le logo Adobe, Acrobat, le logo Acrobat, et PostScript sont des marques de commerce d'Adobe Systems Incorporated ou de ses filiales et peuvent être déposées dans certaines juridictions.

UNIX® est une marque déposée de The Open Group.

Linux est une marque de commerce de Linus Torvalds et peut être déposée dans certaines juridictions.

Microsoft et Windows sont soit des marques déposées ou des marques de commerce de Microsoft Corporation aux États-Unis et/ou dans d'autres pays.

D'autres noms de marques ou de produits sont des marques de commerce ou des marques déposées de leurs détenteurs respectifs.

Mentions réglementaires



Cedars-Sinai Medical Center
6500 Wilshire Blvd, 5th floor
Los Angeles, CA 90048
USA
Tél. : +1 (844) 276-2246
E-mail : support@thecardiacsuite.com



Appareil médical



Fabriqué aux États-Unis

Basic UDI-DI

08646870002473P



<https://www.thecardiacsuite.com/ifu>

R_x Only

Avertissement : la loi fédérale restreint la vente de cet appareil par ou sur l'ordre d'un médecin (ou d'un spécialiste muni d'une licence appropriée). {21 CFR 801.109(b)(1)}

Représentants agréés



MediMark® Europe SARL
11 rue Emile Zola
380100 Grenoble, FRANCE
Tél. : +33 (0)4 76 86 43 22
Fax: +33 (0)4 76 17 19 82
E-mail: info@medimark-europe.com



MedEnvoy Switzerland
Gotthardstrasse 28
6302 Zug, Suisse



Advena Ltd
Pure Offices
Plato Close
Warwick CV34 6WE
England, Royaume-Uni

Sponsor Australien

Emergo Australia
Level 20 Tower II
Darling Park
201 Sussex Street
Sydney, NSW 2000
Australie

Importateur d'Inde

Numéro de licence d'importation: IMP/MD/2024/000599

Morulaa Health Tech Pvt Ltd
Plot No 38, First Floor, Rajeswari Street, Santhosh Nagar
Kandanchavadi, Chennai – 600096
Inde
Tel : +91 7373122211

Informations concernant l'assistance à l'utilisateur

Pour toute assistance, veuillez contacter la ligne de service clientèle de votre fournisseur.

Si vous avez acheté votre logiciel directement auprès de Cedars-Sinai Medical Center, veuillez nous contacter par e-mail à

support@thecardiacsuite.com

ou par téléphone au **+1-844-CSMC-AIM (+1-844-276-2246)**

Documentation sur internet

Vous pouvez consulter et télécharger ce manuel de l'utilisateur en anglais et dans plusieurs autres langues depuis la page suivante :

<https://www.thecardiacsuite.com/ifu>

Impression papier

Vous pouvez demander une version imprimée de ce document par e-mail à l'adresse de l'assistance figurant ci-dessus. Veuillez préciser votre adresse postale complète, ainsi que la référence de ce document :

USRMAN-2017-K-2-FR

ATTENTION

Ne pas installer d'applications logicielles qui ne sont pas directement approuvées par le fournisseur de la station de travail. Le système n'est garanti et supporté uniquement tel que configuré et livré. Veuillez consulter la documentation du fournisseur pour plus de détails sur les exigences système.

L'installation de la Suite cardiaque de Cedars-Sinai sur des stations de travail du fournisseur ne doit être effectuée que par un ingénieur de maintenance autorisé ou un spécialiste en applications.

Table des matières

Mentions réglementaires.....	3
Représentants agréés	4
Informations concernant l'assistance à l'utilisateur.....	5
Documentation sur internet	5
Impression papier	5
Table des matières	6
1 Introduction.....	10
1.1 Indication thérapeutique.....	10
1.2 Description de l'appareil	10
1.3 Contre-indications	14
1.4 Avantages cliniques	15
1.5 Utilisateurs ciblés	15
1.6 Population cible de patients.....	15
1.7 Signalement des incidents graves	15
1.8 Risque d'interférence	16
1.9 Nouvelles fonctionnalités	16
1.9.1 Version 2017	16
1.9.2 Version 2015	16
1.9.3 Version 2013	17
1.10 Maintenance.....	17
1.11 Déclaration d'exactitude	18
1.12 Conventions utilisées dans ce manuel	25
1.13 Avertissements et mises en garde de nature générale.....	26
1.14 Exigences système.....	27
1.14.1 Installations autonomes/systèmes clients.....	27
1.14.2 Systèmes serveurs.....	28
1.14.3 Calculateur d'espace de stockage.....	31
2 Instructions pour l'installation	34
2.1 Installation du logiciel et configuration initiale.....	34
2.2 Vérification facultative du téléchargement	34
2.3 Installation	35
2.4 Vérification de l'installation	36
3 Consignes d'utilisation.....	39

3.1	CSImport.....	39
3.1.1	Configuration initiale	40
3.1.2	Lancer une application.....	41
3.1.3	Importer des données.....	42
3.1.4	Importer des données à partir d'un disque local	42
3.1.5	Importer des données d'un système distant	44
4	Applications SPECT/TEP quantitatives – QGS + QPS/QPET	53
4.1	Sélection de la langue.....	54
4.2	Sélection de fichier (utilisant l'exemple de patient)	54
4.3	Lancement	55
4.4	Évaluer la qualité des images	57
4.5	Examiner les images de projection en rotation	57
4.6	Traiter les images	59
4.6.1	Traitement groupé	61
4.6.2	Vérifier les contours.....	61
4.7	Modifier les contours (Page Manual).....	63
4.8	Examiner les images SPECT synchronisées dans la page Slice (Coupe)	65
4.9	Examiner les images SPECT synchronisées ou globales (non synchronisées) dans la page Splash.....	66
4.9.1	Utiliser la boîte de mesure du score	68
4.10	Examiner les images SPECT dans la page Surface	71
4.11	Examiner les images SPECT synchronisées dans la page Views (Vues).....	73
4.12	Tout rassembler : la page de résultats QPS.....	74
4.12.1	Évaluer les cartes polaires	75
4.12.2	Smart Defect Editor [Éditeur de défauts intelligent]	75
4.13	Tout rassembler : la page de résultats QGS	76
4.13.1	Évaluer la courbe temps-volume	77
4.13.2	Évaluer les cartes polaires	77
4.13.3	Taille de pixel (voxel)	78
4.14	Analyse de phase.....	79
4.15	Analyse cinétique - Réserve coronaire	80
4.15.1	Exigences pour la page Kinetic (cinétique)	81
4.15.2	Affichages de la page Kinetic (cinétique).....	81
4.15.3	Nouveautés dans la page Cinétique	84

4.16	Quantification ventricule droit (VD).....	85
4.17	Score calcique.....	85
4.18	Analyse de l'absorption cellulaire	86
4.19	Enregistrer vos résultats.....	87
4.20	Quitter	88
5	Application QBS (Quantitative Blood Pool - Débit sanguin quantitatif).....	89
5.1	Lancer QBS.....	90
5.2	Examiner les images de projection en rotation	91
5.3	Traiter les images	92
5.4	Vérifier les contours QBS.....	93
5.5	Modifier les contours (Page Manual).....	94
5.6	Examiner les images SPECT dans la page Coupe.....	98
5.7	Examiner les images SPECT synchronisées dans la page Splash	99
5.8	Examiner les images SPECT synchronisées dans la page Surface	101
5.9	Examiner les images SPECT dans la page Views (Vues)	102
5.10	Tout rassembler : Page des résultats	102
5.10.1	Évaluer la courbe temps-volume	103
5.10.2	Évaluer les cartes polaires	104
5.10.3	Fonction diastolique	104
5.11	Analyse de phase.....	105
5.12	Page Muga.....	107
5.12.1	Taille des pixels	107
5.13	Enregistrer vos résultats.....	108
6	Application AutoRecon (Reconstruction automatique)	110
6.1	Lancer AutoRecon	110
6.1.1	Commandes du panneau supérieur.....	111
6.2	Flux de travail	112
7	Application MoCo (Correction de mouvement).....	117
7.1	Affichage en fenêtre de visualisation.....	117
7.2	Contrôle des couleurs.....	118
7.3	Sélecteur de jeu de données	119
7.4	Contrôle de la fenêtre de visualisation	120
7.5	Contrôle MoCo	120
8	Dépannage.....	122

Index..... 123

1 Introduction

1.1 Indication thérapeutique

La Suite cardiaque de Cedars-Sinai Medical Center (CSMC) est un ensemble d'applications prévues pour permettre l'affichage automatique, l'examen et la quantification d'images médicales et de jeux de données de médecine nucléaire en cardiologie¹. La Suite cardiaque de CSMC peut servir dans des environnements divers, tels que des hôpitaux, des cliniques, des cabinets médicaux, ou à distance. Les résultats fournis devront être passés en revue par des professionnels de la santé qualifiés (par ex. radiologues, cardiologues, ou médecins généralistes en médecine nucléaire) formés à l'utilisation des appareils d'imagerie médicale.

1.2 Description de l'appareil

La Suite cardiaque de Cedars-Sinai V2017 (également connue sous le nom de Suite cardiaque de CSMC V2017 ou Suite cardiaque V2017) est une solution logicielle autonome pour le traitement et l'examen d'images obtenues par tomoscintigraphie myocardique et TEP. Exigences système minimales de la Suite cardiaque de Cedars-Sinai (sans application de visualisation) : ordinateur avec au moins 4 Go de RAM (8 Go pour les études Fusion/CT ou dynamiques), 2 Go d'espace sur le disque dur pour l'installation du logiciel, affichage couleur 16 bits de résolution 1280x1024 minimum, adaptateur de réseau, souris (ou autre appareil tel que le pavé tactile, boule de commande, etc.) et l'un des systèmes d'exploitation pris en charge. La Suite cardiaque de CSMC V2017 fonctionne avec des fichiers d'images reconstruites de tomoscintigraphie (SPECT) et/ou de TEP, et des fichiers d'images de CT/CTA cardiaque, indépendamment de la caméra utilisée.

La Suite cardiaque de CSMC V2017 est vendue sous la forme d'une suite d'applications qui comprend les applications QGS+QPS/QPET (Quantitative Gated SPECT/PET [tomoscintigraphie myocardique quantitative du débit sanguin/TEP quantitative synchronisée] + Quantitative Perfusion SPECT/PET –[SPECT/TEP quantitative de perfusion])) en une seule application (à savoir, AutoQUANT) et des applications CSImport. Cela permet un traitement automatique et l'examen des informations quantitatives et qualitatives générées par des études de médecine nucléaire. Les options disponibles à l'achat sont les suivantes : Quantitative Blood Pool SPECT (QBS), QARG (à des fins de rapport), AutoRecon, Motion Correction (MOCO ou correction de mouvement), CSview (visualisateur général de médecine nucléaire ou MN) et QPET. QPET comprend également une quantification de la viabilité et deux bases de données additionnelles (rubidium et ammoniac) pour le traitement des études TEP.

¹ Voir la section 1.2 « Description de l'appareil ».

QGS + QPS est une application combinant à la fois la tomoscintigraphie myocardique quantitative de perfusion (QPS) et la tomoscintigraphie myocardique quantitative synchronisée (QGS) en une application commune. Quantitative Perfusion SPECT (QPS) est une application conçue pour l'extraction et l'analyse du ventricule gauche (VG) et du ventricule droit (VD).

QPS fournit un outil qui permet d'examiner et de quantifier les jeux de données SPECT et TEP de perfusion cardiaque pour établir l'emplacement, l'orientation et l'étendue anatomique du ventricule gauche du cœur, afin d'élaborer des cartes d'isogrammes en 3D du cœur, et pour calculer le volume du cœur. Les médecins utilisent ces informations pour évaluer la fonctionnalité anatomique et physiologique du cœur et pour analyser la présence de défauts myocardiques par le biais de modalités d'imagerie complètes. L'enregistrement effort-repos est une méthode directe pour détecter des changements entre les images à l'effort et au repos. Il s'agit d'un algorithme pratique et entièrement automatisé pour la quantification de changements induits par l'effort à partir de scans appariés à l'effort et au repos, et il n'utilise pas de bases de données spécifiques à un protocole donné. La quantification avec décubitus ventral et dorsal permet la quantification de la perfusion sur les images de décubitus ventral, de même qu'une quantification combinée des jeux de données pour décubitus ventral et dorsal en appliquant des règles heuristiques qui permettent l'élimination automatique des artéfacts d'imagerie en fonction des emplacements relatifs des défauts sur les images de décubitus ventral et dorsal. Le paramètre d'index de forme définit la géométrie 3D du ventricule gauche (VG) dérivée des contours du VG en phases téléstolique et télédiastolique. QPS comprend un algorithme pour la quantification de la perfusion myocardique en utilisant des limites normales créées à partir d'études sur des patients normaux à faible probabilité uniquement. L'algorithme a été validé sur un vaste groupe de patients démontrant une performance diagnostique équivalente malgré l'utilisation de limites normales simplifiées. Les bases de données suivantes sont fournies (pour homme et femme) : MIBI à l'effort en décubitus ventral, MIBI au repos, MIBI au repos avec correction d'atténuation (AC), thallium au repos, MIBI à l'effort, MIBI à l'effort avec correction d'atténuation, thallium à l'effort. Des bases de données de limites normales offertes en option sont le rubidium pour TEP et ammoniac pour TEP. QPS permet l'obtention de fichiers de limites normales générés par l'utilisateur en utilisant la méthode simplifiée. QPS comprend également une variable appelée Total Perfusion Deficit (TPD - déficit de perfusion total), qui combine l'étendue des défauts avec les valeurs de gravité. Le nouveau contrôle qualité (QC) détecte automatiquement les défaillances de segmentation quantitatives. En cas de défaillance, un algorithme différent est appliqué. Quantitative Gated SPECT (QGS - tomoscintigraphie myocardique quantitative synchronisée à l'ECG) est une application conçue pour l'extraction et l'analyse du ventricule gauche (VG) et du ventricule droit (VD). QGS fournit un outil qui permet d'examiner et de quantifier les jeux de données SPECT et TEP de fonction cardiaque pour établir l'emplacement, l'orientation et l'étendue anatomique du ventricule gauche du cœur, élaborer des cartes d'isogrammes en 3D du cœur et calculer le volume du cœur (pour la paroi du ventricule gauche). Les médecins utilisent ces informations pour évaluer la fonctionnalité anatomique et physiologique du cœur et pour analyser la présence de défauts myocardiques par le

biais de modalités d'imagerie complètes. Une nouvelle page de phase comprise dans la page du QGS permet l'accès aux informations de phases pour les jeux de données synchronisées. Une nouvelle technique pour créer des images cardiaques de perfusion ou de viabilité en « mouvement figé » par le biais du gauchissement d'images synchronisées à l'ECG à la position télédiastolique a été ajoutée. De telles images de perfusion et viabilité en « mouvement figé » ont amélioré la résolution et le contraste en retirant l'effet de flou provoqué par le mouvement cardiaque. Le nouveau contrôle qualité (QC) détecte automatiquement les défaillances de segmentation quantitatives. En cas de défaillance, un algorithme différent est appliqué. QGS+QPS peut également générer et afficher des TID (Transient Ischemic Dilation - Dilatation ischémique transitoire) et LHR (Lung Heart Ratio ou rapport cœur/poumon). Un nouvel algorithme de traitement de groupe a été ajouté permettant de résoudre simultanément la géométrie du ventricule gauche pour tous les ensembles de données disponibles. Cela permet aux algorithmes de prendre des décisions exploitant toutes les informations disponibles dans des régions où la structure ne peut pas être définitivement déterminée pour un ou plusieurs jeux de données, et qui n'introduisent pas d'incompatibilité interétude arbitraire.

Quantitative Blood Pool SPECT (QBS) [tomoscintigraphie myocardique quantitative du débit sanguin] QBS est une application optionnelle. QBS est une application logicielle autonome interactive pour la segmentation automatique et la quantification de la tomoscintigraphie synchronisée du débit sanguin sur le petit axe (globules rouges, GR). L'application peut servir pour la génération automatique de surfaces endocardiques et de plans de valves des ventricules gauche et droit à partir d'images tridimensionnelles (3D) du débit sanguin synchronisées sur le petit axe ; le calcul automatique des volumes et fractions d'éjection pour les ventricules gauche et droit ; le calcul et l'affichage de cartes polaires représentant le mouvement pariétal et les valeurs paramétriques (analyse de Fourier limitée à la première harmonique [FFH] pour l'amplitude et la phase) ; les affichages bidimensionnels utilisant les conventions du American College of Cardiology (ACC) et celles de SPECT cardiaque ; et les images affichées en 3D. Elle fournit également les fonctionnalités suivantes : la possibilité de combiner des isosurfaces extraites des données et dont les surfaces endocardiques sont calculées de différentes manières (bords endocardiques affichés en fil de fer, surfaces ombrées, les deux ou paramétriques) ; la possibilité de cartographier les valeurs paramétriques (amplitude et phase de l'analyse de Fourier limitée à la première harmonique [First Fourier Harmonic- FFH]) sur les surfaces ; la possibilité d'afficher des images paramétriques (amplitude et phase FFH) pour des projections synchronisées planaires, brutes et images synchronisées sur le petit axe ; la possibilité d'afficher des boucles cinématographiques des images d'origine ; la possibilité de générer des valeurs quantitatives basées sur le comptage par le biais de surfaces calculées automatiquement et semi automatiquement en tant que ROI et seuils pouvant être sélectionnés par l'utilisateur ; possibilité de générer et afficher des histogrammes de phases pour les images de phases FFH et d'afficher la moyenne et l'écart-type des pics correspondant aux voxels auriculaires et ventriculaires. Après segmentation ventriculaire, un histogramme de phases pour chacun des ventricules est également calculé et affiché ; et la possibilité d'afficher des images

normalisées pour toutes les images synchronisées (c.-à-d. les images qui ne montrent pas une baisse du comptage causée par une arythmie). En outre, QBS supporte l'identification manuelle de la région du ventricule gauche (VG), pour la séparer du ventricule droit (VD) dans les cas où l'algorithme automatique fait défaut ou renvoie des résultats non satisfaisants ; la possibilité de générer des taux de remplissage à partir de courbes temps-volume interpolées ; et la possibilité de faire tourner, zoomer et présenter les surfaces en mode cinématographique.

Un ensemble de fusion d'images nucléaires est disponible en option pour QGS+QPS pour les applications hybrides SPECT/TDM et TEP/TDM. L'option de fusion comprend une page qui permet d'afficher les vaisseaux coronariens segmentés et étiquetés avec des données 3D de TEP. Les fonctionnalités comprennent des plans orthogonaux utilisant le mélange alpha, la fenêtre itinérante et le curseur synchronisé. Cela permet aux utilisateurs d'effectuer un contrôle qualité de l'alignement SPECT/TDM/TDM coronaire ou TEP/TDM/TDM coronaire et a des capacités génériques de fusion multimodalité. Cette fonctionnalité fournit l'affichage d'images fusionnées dans un format visuel. De plus, l'évaluation de l'hibernation myocardique (décalage et viabilité) est également incluse pour l'analyse TEP ; ce module permet une évaluation quantitative de l'« hibernation myocardique » en quantifiant les changements entre les images de perfusion TEP et de viabilité dans la zone hyperperfusée. Les paramètres de cicatrisation et de décalage sont rapportés sous forme de pourcentage du ventricule gauche et sont affichés en coordonnées polaires ou par une surface en 3D. Un nouvel algorithme d'enregistrement a été ajouté pour enregistrer automatiquement les jeux de données SPECT/TEP avec TDM coronaire/TDM.

QPET (Quantitative PET - TEP quantitatif) est un module optionnel qui ajoute la segmentation, quantification et analyse automatique des perfusions myocardiques TEP statiques et synchronisées, avec support à la fois pour le petit axe et les ensembles de données transverses. Le module QPET comprend des capacités TEP dynamiques, telles que le calcul du flux sanguin absolu dans le myocarde.

CSImport est une application conçue pour importer des jeux de données à partir de sources diverses, de les stocker dans une base de données d'images locale, et de lancer un certain nombre d'applications qui utilisent ces données à des fins de traitement. CSI fournit également un certain nombre d'outils de gestion des données et comprend un DICOM Store Service Class Provider (SCP) qui permet aux systèmes conformes à DICOM de transmettre par « push » des images sur votre PC push les traiter et les examiner.

AutoRecon (Automatic Reconstruction - Reconstruction automatique) est une application en une étape pour la reconstruction et la réorientation automatique de données tomographiques brutes (projections brutes) avec emphase sur les images cardiaques. L'application propose un choix d'options de filtrage et de reconstruction (y compris la reconstruction itérative) et de réorientation automatique (>95 %). AutoRecon offre plusieurs modules de traitement automatique pour les études de tomographie d'émission monophotonique (SPECT). Bien que l'application soit conçue

principalement pour les données cardiaques, bon nombre de ses fonctionnalités peuvent être appliquées à d'autres types d'études SPECT. AutoRecon fournit une réorientation automatique d'images SPECT de perfusion myocardique tridimensionnelles et transaxiales. AutoRecon est constituée de quatre modules : reconstruit, réoriente, mouvement et filtre. Chaque module est associé à des pages qui présentent les données et les commandes nécessaires pour effectuer la tâche spécifique pour laquelle la page a été conçue. Le programme peut être utilisé de façon interactive sur un ou plusieurs ensembles de données ou en mode de traitement par lots pour traiter des données sans intervention supplémentaire de l'utilisateur. Si des ensembles de données correspondants de données au repos et à l'effort sont fournis, AutoRecon fonctionnera automatiquement en mode mixte.

MoCo (Motion Correction - correction de mouvement) est une application optionnelle pour la correction automatique et manuelle des artéfacts de mouvement lors de l'acquisition tomoscintigraphique. Des algorithmes d'appariement de formes et de segmentation sont utilisés en conjonction pour minimiser les mesures d'erreurs dues au mouvement sur l'ensemble des projections acquises ; les projections corrigées résultantes pour le mouvement sont alors présentées à l'opérateur pour être validées ou modifiées.

ARG/QARG (Cedars-Sinai Reporting) est un outil qui produit des rapports d'examen cardiaques nucléaires complets. QARG comprend des utilitaires de recueil de données, des vérifications de cohérence des données, un générateur de rapports, des utilitaires de recherche et plusieurs outils administratifs. Pendant le processus de recueil de données, les utilisateurs sont invités automatiquement à résoudre des problèmes d'incohérences potentielles. Une fois l'acquisition de données terminée, les rapports sont générés. Les rapports contiennent non seulement des valeurs, mais ils produisent également des phrases clairement exprimées à envoyer au médecin traitant. QARG assimile les données en provenance des trois sources pour produire un rapport unique et complet.

CSView (Cedars-Sinai Viewer) est une application conçue comme visualiseur d'images médicales, spécialisée pour les études de médecine nucléaire par imagerie planaire. CSView comprend des dispositions d'affichage personnalisables, des commandes de manipulation d'image, des réglages de luminosité et de contraste, des échelles de couleurs, la possibilité de faire un zoom avant ou arrière et de faire tourner ou basculer l'image. CSView comprend également un outil pour mener des analyses d'uniformité de flux.

Les résultats fournis devront être passés en revue par des professionnels de la santé qualifiés (par ex. radiologues, cardiologues, ou médecins généralistes spécialisés en médecine nucléaire) formés à l'utilisation des appareils d'imagerie médicale.

1.3 Contre-indications

Il n'existe aucune contre-indication absolue à l'usage de la Suite cardiaque de Cedars-Sinai.

1.4 Avantages cliniques

- 1) Aider le médecin à interpréter des images cardiaques nucléaires en fournissant l’affichage, l’analyse et la quantification des jeux de données en entrée.
- 2) Les mesures semi-quantitatives sont recommandées afin de guider l’utilisation appropriée de la revascularisation coronarienne. L’analyse quantitative des images de perfusion statique est utile pour compléter l’interprétation visuelle. Des études récentes ont démontré que ce type d’analyse permet une précision diagnostique semblable au score semi-quantitatif.
- 3) Les programmes quantitatifs permettent d’obtenir efficacement une interprétation objective qui s’avère intrinsèquement plus reproductible qu’une analyse visuelle et qui élimine la variabilité de l’apparence d’un défaut lorsqu’il est visualisé dans différents milieux (en utilisant différents radiotraceurs) et différents tableaux de conversion. Cette interprétation objective est particulièrement utile pour identifier des modifications subtiles entre deux études chez un même patient. L’analyse quantitative sert également de guide pour l’observateur moins chevronné qui pourrait avoir des incertitudes quant aux variations normales de l’absorption.
- 4) Une mesure intégrée de l’étendue et de la gravité du défaut (déficit de perfusion total) peut apporter des informations utiles en matière de diagnostic et de pronostic.

1.5 Utilisateurs ciblés

La Suite cardiaque de CSMC peut servir dans des environnements divers, tels que les hôpitaux, les cliniques ou les cabinets médicaux. Les résultats fournis doivent être passés en revue par des professionnels de la santé qualifiés (par ex. radiologues, cardiologues, ou médecins nucléaires généralistes) formés à l’utilisation des appareils d’imagerie médicale.

1.6 Population cible de patients

On peut utiliser la Suite cardiaque de Cedars-Sinai pour afficher, examiner et quantifier des images obtenues de tous les patients auxquels on a fait passer un scanner médical compatible (voir la section 1.2, Description de l’appareil). La population de patients cible ne fait l’objet d’aucune exclusion.

1.7 Signalement des incidents graves

Si un incident grave se produit avec cet appareil médical, signalez-le au fabricant et aux autorités médicales compétentes du pays de l’utilisateur et/ou du patient.

1.8 Risque d'interférence

Il n'y a aucun risque d'interférence connu avec d'autres équipements médicaux connus, lorsque cet appareil est utilisé aux fins prévues.

1.9 Nouvelles fonctionnalités

Cette version de la Suite cardiaque de CSMS présente de nombreuses nouvelles fonctionnalités. Voici certaines des plus importantes fonctionnalités.

1.9.1 Version 2017

- QGS+QPS, QPET, QBS
 - Quantification du **score calcique coronaire**.
 - Quantification de **SPECT/CFR/MBF**, y compris correction des activités résiduelles.
 - **Correction de mouvement pour les jeux de données TEP/SPECT dynamiques** utilisés pour la quantification CFR/MBF.
 - Quantification du scan **du débit sanguin par imagerie planaire (MUGA)**
 - **Algorithme itératif 3D** pour le traitement d'un nombre d'images réduit.
 - **Projections brutes (MIPS)** pour les TEP.
 - **Comptages VG** calculés à partir des contours du myocarde.
 - **Mise à jour de la plage Splash**.

1.9.2 Version 2015

- QGS+QPS, QPET, QBS
 - La quantification **Ventricule droit (VD)** pour les jeux de données synchronisées est désormais disponible dans QGS+QPS.
 - La nouvelle page **Quality [Qualité]** pour QGS+QPS et QBS permet aux utilisateurs de vérifier facilement l'intégrité des jeux de données brutes et de repérer sans peine les erreurs d'acquisition.
 - Le nouveau **Smart Defect Editor [Éditeur de défauts intelligent]** pour QGS+QPS permet aux utilisateurs de modifier les défauts qui apparaissent sur les cartes polaires de perfusion.
 - La nouvelle fonctionnalité de **Fast Dataset Selector [Sélecteur rapide de jeux de données]** pour QGS+QPS permet aux utilisateurs de permuter facilement entre plusieurs combinaisons de jeux de données et de dispositions.
 - Le nouveau **Color Scale Manager [Gestionnaire des échelles de couleur]** pour QGS+QPS, QPET et QBS donne aux utilisateurs la capacité d'importer et d'exporter les palettes d'échelles de couleur.
 - L'algorithme **Phase Analysis [Analyse de phase]** a été modifié pour QGS+QPS de manière à exclure les variations de comptage basal qui ne correspondent pas à un épaissement myocardique réel, mais qui sont plutôt causées par un mouvement du plan de la valvule entre la diastole et la systole.

- L'option **Group processing/Reproducibility (Traitement en groupe/Reproductibilité)** pour QGS+QPS et QPET, qui permet de résoudre simultanément la géométrie ventriculaire gauche pour tous les jeux de données disponibles.
- **QARG**
 - **Prise en charge de HL7** pour les rapports de structures générés à l'aide de l'utilitaire ARG (Automated Report Generator).
 - **Advanced Distribution Server [Serveur de distribution évolué]** offre de multiples options pour la distribution des rapports finalisés.
 - Les rapports **MIBG** sont désormais pris en charge.

1.9.3 Version 2013

- CSImport a été entièrement révisée et comprend une interface utilisateur améliorée et une meilleure performance. Certaines des nouvelles fonctionnalités comprennent :
 - Support pour une machine à base de données SQL.
 - Contrôle d'accès centré sur l'utilisateur et le site, semblable à QARG.
 - Options utilisateurs spécifiques pour le stockage privé ou public des données.
 - Système de gestion des tâches amélioré.
 - Utilitaire de gestion des articles supprimés pour la récupération d'articles supprimés.
 - Enregistrement amélioré pour des opérations d'importation, de remplacement, de suppression, etc.
 - Options pour le rapprochement ou la liaison d'études.
 - Options de filtrage avancées comprenant des options telles que la position du patient (décubitus ventral/dorsal/...), la synchronisation (statique/synchronisée/dynamique), l'état du patient (repos/effort/...), etc.
- QARG contient un nombre significatif d'améliorations et de nouvelles fonctionnalités. Certaines des nouvelles fonctionnalités comprennent :
 - Support pour des études de débit sanguin (comprend un support intégré pour QBS), des études de pyrophosphate et de TDM coronaire.
 - Moteur avancé de critères d'utilisation appropriés basés sur les directives ASNC.
 - Options automatisées pour la génération de rapports administratifs détaillés.
 - Moteur de distribution de rapports avancé.
 - Interface utilisateur simplifiée et modèles de rapports.
 - Standard, conforme à IAC (anciennement ICANL), modèles de rapports d'une page.
 - Support pour l'ouverture de multiples études ou rapports.
- Mode d'affichage-multiécran (illimité) pour QGS+QPS et QBS.

1.10 Maintenance

La version 2017 de la Suite cardiaque de Cedars-Sinai peut être mise à jour de temps à autre. Les mises à jour contiennent de nouvelles fonctionnalités mineures et des correctifs de bogues non critiques. Les utilisateurs seront avertis lorsque des mises à jour sont disponibles.

1.11 Déclaration d'exactitude

La Suite cardiaque de Cedars-Sinai est un ensemble d'applications dont le but n'est pas de fournir des diagnostics ou des recommandations thérapeutiques, mais de permettre l'affichage, l'examen et la quantification automatisés d'images médicales et de jeux de données de médecine nucléaire en cardiologie. La Suite cardiaque de Cedars-Sinai peut être utilisée dans des environnements divers, tels que des hôpitaux, des cliniques, des cabinets médicaux, ou à distance. Les résultats fournis devront être passés en revue par des professionnels de la santé qualifiés (par ex., radiologues, cardiologues, ou médecins généralistes spécialisés en médecine nucléaire) formés à l'utilisation des appareils d'imagerie médicale.

Les applications qui constituent la Suite cardiaque de Sinai-Cedars sont utilisées partout dans le monde depuis plus de 20 ans. Leurs algorithmes et leurs méthodologies ont été validés par de nombreuses études largement publiées et citées, dont celles qui sont listées ci-dessous :

Catégorie ↳ Paramètre	Description	Références
Segmentation VG		
Volume	Volume du VG, synchronisé ou non	Germano G, Kiat H, Kavanagh PB, Moriel M, Mazzanti M, Su HT, Van Train KF, Berman DS. Automatic quantification of ejection fraction from gated myocardial perfusion SPECT. J Nucl Med. 1995 Nov;36(11):2138-47. PMID: 7472611.
EDV	Volume télédiastolique VG (VTD)	Germano G, Erel J, Kiat H, Kavanagh PB, Berman DS. Quantitative LVEF and qualitative regional function from gated thallium-201 perfusion SPECT. J Nucl Med. 1997 May;38(5):749-54. PMID: 9170440.
ESV	Volume télésystolique VG (VTS)	Germano G, Kavanagh PB, Waechter P, Areeda J, Van Krieking S, Sharir T, Lewin HC, Berman DS. A new algorithm for the quantitation of myocardial perfusion SPECT. I: technical principles and reproducibility. J Nucl Med. 2000 Apr;41(4):712-9. PMID: 10768574.
SV	Volume d'éjection VG (VE)	Sharir T, Germano G, Waechter PB, Kavanagh PB, Areeda JS, Gerlach J, Kang
EF	Fraction d'éjection VG (FE)	

X, Lewin HC, Berman DS. A new algorithm for the quantitation of myocardial perfusion SPECT. II: validation and diagnostic yield. J Nucl Med. 2000 Apr;41(4):720-7. PMID: 10768575.

Analyse de la perfusion

Scores de perfusion des segments	Scores et pourcentages de perfusion des segments 17/20 et de réversibilité (SSS, SRS, SDS, SS%, SR%, SD%)	Slomka PJ, Nishina H, Berman DS, Akincioglu C, Abidov A, Friedman JD, Hayes SW, Germano G. Automated quantification of myocardial perfusion SPECT using simplified normal limits. J Nucl Cardiol. 2005 Jan-Feb;12(1):66-77. doi: 10.1016/j.nuclcard.2004.10.006. PMID: 15682367.
Scores sommés de perfusion	Scores sommés et pourcentages de perfusion et de réversibilité (SSS, SRS, SDS, SS%, SR%, SD%)	
Gravité	Ampleur de la perfusion anormale	
Étendue	Zone de perfusion anormale	
TPD	Déficit total de perfusion (DTP). Cette mesure combine la gravité et l'étendue du déficit	

Analyse fonctionnelle

Scores de fonction des segments	Scores et pourcentages de fonction des segments basés sur le mouvement et l'épaississement des segments 17/20 (SMS, STS, SM%, ST%)	Slomka PJ, Berman DS, Xu Y, Kavanagh P, Hayes SW, Dorbala S, Fish M, Germano G. Fully automated wall motion and thickening scoring system for myocardial perfusion SPECT: method development and validation in large population. J Nucl Cardiol. 2012 Apr;19(2):291-302. doi: 10.1007/s12350-011-9502-9. Epub 2012 Jan 26. PMID: 22278774; PMCID: PMC3320854.
Scores de fonction sommés	Scores sommés et pourcentage basés sur le mouvement et l'épaississement (SMS, STS, SM%, ST%)	
Gravité	Mouvement anormal et ampleur de l'épaississement	
Étendue	Mouvement anormal et zone de l'épaississement	
Quant	Mesure qui combine le mouvement et la gravité et l'étendue de l'épaississement	

Fonction diastolique

PER	Débit d'éjection maximal	Slomka PJ, Berman DS, Xu Y, Kavanagh P, Hayes SW, Dorbala S, Fish M, Germano G. Fully automated wall motion and thickening scoring system for myocardial perfusion SPECT: method development and validation in large population. J Nucl Cardiol. 2012 Apr;19(2):291-302. doi: 10.1007/s12350-011-9502-9. Epub 2012 Jan 26. PMID: 22278774; PMCID: PMC3320854.
PFR	Débit de remplissage maximal	
PFR2	Débit de remplissage maximal secondaire	
BPM	Fréquence cardiaque en nombre de battements par minute (si disponible)	
MFR/3	Débit de remplissage moyen sur le premier tiers de la phase télésystolique à télédiastolique	
TTPF	Temps pour atteindre le remplissage maximal du VG à partir de la télésystole	

Flux sanguin

MBF	Flux sanguin myocardique (FSM), débit de sang passant dans le myocarde en ml/g/min.	Dekemp RA, Declerck J, Klein R, Pan XB, Nakazato R, Tonge C, Arumugam P, Berman DS, Germano G, Beanlands RS, Slomka PJ. Multisoftware reproducibility study of stress and rest myocardial blood flow assessed with 3D dynamic PET/CT and a 1-tissue-compartment model of 82Rb kinetics. J Nucl Med. 2013 Apr;54(4):571-7. doi: 10.2967/jnumed.112.112219. Epub 2013 Feb 27. PMID: 23447656.
MFR	Réserve de flux myocardique (RFM), débit sanguin myocardique à l'effort (MBF) divisé par débit sanguin (MBF) au repos	Slomka PJ, Alexanderson E, Jácome R, Jiménez M, Romero E, Meave A, Le Meunier L, Dalhobom M, Berman DS, Germano G, Schelbert H. Comparison of clinical tools for measurements of regional stress and rest myocardial blood flow assessed with 13N-ammonia PET/CT. J Nucl Med. 2012 Feb;53(2):171-
Débordement	Fraction de débordement, quantité de traceur radioactif qui passe d'un pool sanguin intercardiaque dans le myocarde.	

81. doi: 10.2967/jnumed.111.095398.
Epub 2012 Jan 6. PMID: 22228795.

Correction des mouvements	Correction manuelle et automatique des mouvements entre les images des données dynamiques	Otaki Y, Van Krieking SD, Wei CC, Kavanagh P, Singh A, Parekh T, Di Carli M, Maddahi J, Sitek A, Buckley C, Berman DS, Slomka PJ. Improved myocardial blood flow estimation with residual activity correction and motion correction in 18F-flurpiridaz PET myocardial perfusion imaging. <i>Eur J Nucl Med Mol Imaging</i> . 2022 May;49(6):1881-1893. doi: 10.1007/s00259-021-05643-2. Epub 2021 Dec 30. PMID: 34967914.
Correction de l'activité résiduelle	Correction manuelle et automatique de l'activité résiduelle des données dynamiques	

Viabilité

Cicatrice	Myocarde non viable	Slomka P, Berman DS, Alexanderson E, Germano G. The role of PET quantification in cardiovascular imaging. <i>Clin Transl Imaging</i> . 2014 Aug 1;2(4):343-358. doi: 10.1007/s40336-014-0070-2. PMID: 26247005; PMCID: PMC4523308.
Incohérence	Myocarde hibernant	

Analyse de phase

Largeur de bande	Plus petite plage angulaire incluant 95 % des mesures de l'histogramme	Van Krieking SD, Nishina H, Ohba M, Berman DS, Germano G. Automatic global and regional phase analysis from gated myocardial perfusion SPECT imaging: application to the characterization of ventricular contraction in patients with left bundle branch block. <i>J Nucl Med</i> . 2008 Nov;49(11):1790-7. doi: 10.2967/jnumed.108.055160. Epub 2008 Oct 16. PMID: 18927331.
Moyenne	VG complet décomposé en segments pour permettre la comparaison de la contraction entre les différents segments	Boogers MM, Van Krieking SD, Henneman MM, Ypenburg C, Van Bommel RJ, Boersma E, Dibbets-Schneider P, Stokkel MP, Schalij MJ, Berman DS, Germano G, Bax JJ. Quantitative gated SPECT-derived phase
Mode	Emplacement du pic de l'histogramme (global ou régional)	
Écart-type	Écart ou dispersion par rapport à la moyenne	
Entropie	Mesure de la variabilité plutôt que de la dispersion (%)	

analysis on gated myocardial perfusion SPECT detects left ventricular dyssynchrony and predicts response to cardiac resynchronization therapy. J Nucl Med. 2009 May;50(5):718-25. doi: 10.2967/jnumed.108.060657. PMID: 19403876.

Divers

TID	Dilatation ischémique transitoire (DIT)	Abidov A, Bax JJ, Hayes SW, Hachamovitch R, Cohen I, Gerlach J, Kang X, Friedman JD, Germano G, Berman DS. Transient ischemic dilation ratio of the left ventricle is a significant predictor of future cardiac events in patients with otherwise normal myocardial perfusion SPECT. J Am Coll Cardiol. 2003 Nov 19;42(10):1818-25. doi: 10.1016/j.jacc.2003.07.010. PMID: 14642694.
LHR	Rapport des taux d'absorption poumon/cœur	Bacher-Stier C, Sharir T, Kavanagh PB, Lewin HC, Friedman JD, Miranda R, Germano G, Berman DS. Postexercise lung uptake of 99mTc-sestamibi determined by a new automatic technique: validation and application in detection of severe and extensive coronary artery disease and reduced left ventricular function. J Nucl Med. 2000 Jul;41(7):1190-7. PMID: 10914908.
Excentricité	Excentricité VG pour l'image actuelle; mesure de l'élongation comprise entre 0 (sphère) et 1 (ligne).	Germano G, Kavanagh PB, Slomka PJ, Van Krieking SD, Pollard G, Berman DS. Quantitation in gated perfusion SPECT imaging: the Cedars-Sinai approach. J Nucl Cardiol. 2007 Jul;14(4):433-54. doi: 10.1016/j.nuclcard.2007.06.008. PMID: 17679052.

Indice de forme	Indice de forme du VG pour la télédiastole ou la télésystole. L'indice de forme est le rapport entre la dimension maximum du VG dans tous les plans de l'axe court et la longueur de l'axe long mi-ventriculaire.	Abidov A, Slomka PJ, Nishina H, Hayes SW, Kang X, Yoda S, Yang LD, Gerlach J, Aboul-Enein F, Cohen I, Friedman JD, Kavanagh PB, Germano G, Berman DS. Left ventricular shape index assessed by gated stress myocardial perfusion SPECT: initial description of a new variable. J Nucl Cardiol. 2006 Sep;13(5):652-9. doi: 10.1016/j.nuclcard.2006.05.020. PMID: 16945745.
QC	Indice de contrôle qualité de la segmentation du VG	Xu Y, Kavanagh P, Fish M, Gerlach J, Ramesh A, Lemley M, Hayes S, Berman DS, Germano G, Slomka PJ. Automated quality control for segmentation of myocardial perfusion SPECT. J Nucl Med. 2009 Sep;50(9):1418-26. doi: 10.2967/jnumed.108.061333. Epub 2009 Aug 18. PMID: 19690019; PMCID: PMC2935909.
Mouvement figé	Génère des jeux de données SPECT/TEP non synchronisées à partir de données synchronisées en figeant plusieurs images dans l'image télédiastolique	Slomka PJ, Nishina H, Berman DS, Kang X, Akincioglu C, Friedman JD, Hayes SW, Aladi UE, Germano G. "Motion-frozen" display and quantification of myocardial perfusion. J Nucl Med. 2004 Jul;45(7):1128-34. PMID: 15235058.
Changement de série	Quantification directe des modifications de la perfusion entre deux jeux de données au moyen d'un recalage élastique 3D et d'une normalisation de la quantification	Slomka PJ, Berman DS, Germano G. Quantification of serial changes in myocardial perfusion. J Nucl Med. 2004 Dec;45(12):1978-80. PMID: 15585470.
Prone+	Analyse combinée en supination/en pronation	Nishina H, Slomka PJ, Abidov A, Yoda S, Akincioglu C, Kang X, Cohen I, Hayes SW, Friedman JD, Germano G, Berman DS. Combined supine and prone quantitative myocardial perfusion SPECT: method development and clinical validation in patients with no known coronary artery

disease. J Nucl Med. 2006 Jan;47(1):51-8.
PMID: 16391187.

Segmentation du VD

Volume du VD	Volume du VD, synchronisé ou non	Kavanagh P. QGS RV Validation 2010. Technical Report
EDV VD	Volume télédiastolique du VD (VTD)	Entezarmahdi SM, Faghihi R, Yazdi M, Shahamiri N, Geramifar P, Haghighatafshar M. QCard-
ESV VD	Volume télésystolique du VD (VTS)	NM: Developing a semiautomatic segmentation method for quantitative
SV VD	Volume d'éjection du VD (VE)	analysis of the right ventricle in non-gated myocardial perfusion SPECT
EF VD	fraction d'éjection VD (FE)	imaging. EJNMMI Phys. 2023 Mar 23;10(1):21. doi: 10.1186/s40658-023-00539-6. PMID: 36959409; PMCID: PMC10036722.

Segmentation QBS

Volume du VG	Volume du VG, synchronisé ou non	Van Kriekinge SD, Berman DS, Germano G. Automatic quantification of left ventricular ejection fraction from gated blood pool SPECT. J Nucl Cardiol. 1999 Sep-Oct;6(5):498-506. doi: 10.1016/s1071-3581(99)90022-3. PMID: 10548145.
EDV VG	Volume télédiastolique VG (VTD)	
ESV VG	Volume télésystolique VG (VTS)	
EV VG	Volume d'éjection VG (VE)	
EF VG	Fraction d'éjection VG (FE)	
Volume du VD	Volume du VD, synchronisé ou non	Daou D, Van Kriekinge SD, Coaguila C, Lebtahi R, Fourme T, Sitbon O, Parent F, Slama M, Le Guludec D, Simonneau G. Automatic quantification of right ventricular function with gated blood pool SPECT. J Nucl Cardiol. 2004 May-Jun;11(3):293-304. doi: 10.1016/j.nuclcard.2004.01.008. PMID: 15173776.
EDV VD	Volume télédiastolique du VD (VTD)	
ESV VD	Volume télésystolique du VD (VTS)	
SV VD	VE, volume d'éjection VD	
EF VD	Fraction d'éjection VD (FE)	

Application MoCo (correction des mouvements)

Correction des mouvements Correction manuelle et automatique des mouvements entre les images de projection des données de perfusion SPECT

Matsumoto N, Berman DS, Kavanagh PB, Gerlach J, Hayes SW, Lewin HC, Friedman JD, Germano G. Quantitative assessment of motion artifacts and validation of a new motion-correction program for myocardial perfusion SPECT. J Nucl Med. 2001 May;42(5):687-94. PMID: 11337561.

1.12 Conventions utilisées dans ce manuel

Les conventions typographiques suivantes sont respectées dans l'ensemble du manuel :

- **Éléments d'interface utilisateur (IU)** (articles de menus, boutons, etc.) sont figurés dans **ce style** (caractères en gras, avec empattement, de couleur claire).
Les chemins aux articles ou aux sous-articles de menus sont abrégés de la façon suivante **Menu > Article** ou **Menu > Sous-menu > Article**.
De même, un onglet **Onglet** dans une boîte de dialogue ouverte en sélectionnant une option de menu **Option** peut être référencé par **Menu > Option > Onglet**.
- **Saisie utilisateur**, y compris les touches simples, telles que les raccourcis, sont figurés dans **ce style** (caractères en gras, sans empattement, de couleur vive).
- **Code ou information trouvé(e) dans les fichiers de configuration** sont figurés dans **ce style** (caractères en gras, à espacement constant et en couleur).
- **Autres éléments pouvant avoir de l'intérêt**, tel que les références à d'autres sections, sont figurés dans **ce style** (caractères en gras, italiques, sans empattement).

Les symboles suivants sont également utilisés pour attirer l'attention sur certaines informations :



INFORMATION. Voici un exemple d'information. L'information décrit un facteur pouvant affecter le comportement de l'application, mais qui ne pose pas de risque inhérent.



MISE EN GARDE. Voici un exemple de mise en garde. Passez soigneusement en revue ces informations. La mauvaise utilisation d'une fonctionnalité peut mener à des conséquences indésirables et causer des blessures légères ou modérées, une perte de données ou des dommages matériels.

1.13 Avertissements et mises en garde de nature générale



MISE EN GARDE. Le logiciel est conçu pour gérer et analyser des données qui contiennent des informations sensibles au sujet de patients. La sauvegarde des informations patients et le contrôle de l'accès à ces informations sont régis par des normes applicables localement (par ex., HIPAA aux États-Unis et RGPD dans l'Union européenne). Il est recommandé de créer des mots de passe lorsque cette possibilité est offerte dans le programme ou sur l'appareil sur lequel le logiciel est installé.



MISE EN GARDE. Le programme est conçu pour traiter automatiquement les données et générer des résultats de quantification, il n'est pas conçu pour proposer un diagnostic en tant que tel. Une évaluation des résultats par un médecin qualifié est requise.



MISE EN GARDE : Risque de mauvaise utilisation. Veiller à ce que le logiciel soit utilisé par un personnel qualifié pour éviter des résultats incorrects.



MISE EN GARDE : Risques connus.

- Une saisie incorrecte de données peut entraîner un affichage incorrect de celles-ci, menant à un traitement clinique inapproprié ou non désiré.
- Mesure/résultat incorrect(e)
- Incompatibilité avec les accessoires
- Des résultats ambigus peuvent donner lieu à un traitement plus ou moins agressif.



MISE EN GARDE : Situation d'urgence. Ce logiciel n'est pas conçu pour remplacer le jugement clinique dans les cas d'urgence. Il convient de toujours consulter un professionnel de la santé avant de prendre des décisions importantes.



MISE EN GARDE : Résilience de l'infrastructure et des données. Ce logiciel n'inclut pas de fonctionnalité intégrée de sauvegarde. Veuillez vous assurer que toutes les données pertinentes sont sauvegardées à intervalles réguliers, conformément à la politique de votre institution (le cas échéant) et qu'un plan de reprise après sinistre est en place pour le matériel et les logiciels utilisés avec ce produit. Des informations supplémentaires sont disponibles dans notre document (en anglais) **Cybersecurity Best Practices (Meilleures pratiques de cybersécurité)** disponible sur demande (veuillez envoyer votre demande du document REFGUIDE-CYBER-01 par e-mail à l'adresse suivante : support@thecardiacsuite.com).



MISE EN GARDE : Sécurité du réseau. Les infections par ransomware et autres cyberattaques constituent une menace permanente, en particulier lorsqu'il s'agit de données médicales. Veuillez vous assurer que votre réseau informatique est protégé de manière appropriée contre les intrusions. Des informations supplémentaires sont disponibles dans des documents d'orientation fédéraux américains (FDA, NIST) et dans notre document (en anglais) Cybersecurity Best Practices (Meilleures pratiques de cybersécurité) disponible sur demande (veuillez envoyer votre demande du document REFGUIDE-CYBER-01 par e-mail à l'adresse suivante : support@thecardiacsuite.com).



MISE EN GARDE : Compatibilité matérielle et logicielle. Veuillez consulter les exigences système dans la section suivante pour vous assurer que votre système répond aux exigences minimales matérielles et logicielles.

Bien que tout effort ait été déployé pour s'assurer de l'exactitude des informations dans ce manuel, vous remarquerez occasionnellement de légères différences entre les captures d'écran et le logiciel.

1.14 Exigences système

Les exigences matérielles et logicielles **minimales** suivantes doivent être respectées avant d'installer la Suite cardiaque de CSMC.

1.14.1 Installations autonomes/systèmes clients

Fonction	Spécification
Systeme d'exploitation	Windows 11 (64 bit) : Home, Pro, Enterprise Windows 10 (32 et 64 bit) : Home, Pro, Enterprise Serveur Windows 2012 et 2012 R2 (64 bit) : Foundation, Essentials et Standard Serveur Windows 2016 (64 bit) : Standard et Essentials Serveur Windows 2019 (64 bit) : Standard et Essentials Serveur Windows 2022 (64 bit) : Standard et Essentials Serveur Windows 2025 (64 bit) : Standard et Essentials

Fonction	Spécification
RAM (mémoire vive)	Étude unique : 4 Go (8 Go pour les études Fusion/CT ou dynamiques)
CPU	QuadCore minimum. Plus grand nombre de cœurs recommandé. La prise en charge de l'ensemble des instructions AES-NI est requise. Pour des informations supplémentaires, consultez le document suivant (en anglais) : https://www.intel.in/content/dam/doc/white-paper/enterprise-security-aes-ni-white-paper.pdf .
Espace disque disponible	2 Go pour l'installation, un espace supplémentaire est nécessaire pour le stockage de données d'images (voir la section concernant le calcul de l'espace de stockage ci-dessous).
Résolution d'écran	1280 × 1024 avec couleurs 16 bits. Les affichages grand écran qui répondent aux exigences minimales sont pris en charge.
Port de réseau	Adaptateur de réseau Ethernet (uniquement requis pour les scénarios de mise en réseau de postes de travail)
Divers	Souris (ou autres dispositifs de pointage, tels que pavé tactile, boule de commande, etc.) Clavier

1.14.2 Systèmes serveurs

Fonction	Spécification
Système d'exploitation	Windows 11 (64 bit) : Pro, Enterprise Windows 10 (64 bit) : Pro, Enterprise Serveur Windows 2012 et 2012 R2 (64 bit) : Foundation, Essentials et Standard Serveur Windows 2016 (64 bit) : Standard et Essentials Serveur Windows 2019 (64 bit) : Standard et Essentials Serveur Windows 2022 (64 bit) : Standard et Essentials Serveur Windows 2025 (64 bit) : Standard et Essentials

Fonction	Spécification
RAM (mémoire vive)	Étude unique : 8 Go (16 Go ou plus fortement recommandé)
CPU	QuadCore minimum. Plus grand nombre de cœurs recommandé. La prise en charge de l'ensemble des instructions AES-NI est requise. Pour des informations supplémentaires, consultez le document suivant (en anglais) : https://www.intel.in/content/dam/doc/white-paper/enterprise-security-aes-ni-white-paper.pdf .
Espace disque disponible	2 Go pour l'installation, un espace supplémentaire est nécessaire pour le stockage de données d'images (voir la section concernant le calcul de l'espace de stockage ci-dessous).
Répertoire partagé (sur un disque local)	Le serveur doit contenir un dossier (configurable par l'utilisateur) qui est partagé sur le réseau avec les utilisateurs de domaine concernés qui disposent de droits de lecture et d'écriture. Ce dossier sera utilisé pour le stockage des images DICOM. Le chemin UNC vers ce répertoire sera nécessaire pour configurer le logiciel Suite cardiaque.
Répertoire partagé (sur un disque réseau ou un serveur secondaire)	Si les données doivent être stockées sur un disque réseau (c.-à-d., NAS, SAN, etc.) ou un serveur secondaire, le service de stockage DICOM du logiciel doit fonctionner comme compte de domaine réel avec droits de lecture et d'écriture sur le réseau. Les utilisateurs du domaine devront bénéficier du même accès. Le chemin UNC vers ce répertoire sera nécessaire pour configurer le logiciel Suite cardiaque.
Résolution d'écran	1280 × 1024 avec couleurs 16 bits. Les affichages grand écran qui répondent aux exigences minimales sont pris en charge.
Port de réseau	Adaptateur de réseau Ethernet (uniquement requis lorsque les postes de travail sont mis en réseau)

Fonction	Spécification
Configuration du réseau	<ul style="list-style-type: none"> • Adresse IP statique ou réservée accessible à partir de tous les ordinateurs clients. • Les droits d'administrateur sont requis uniquement pour l'installation initiale, le paramétrage et la configuration. • Les gestionnaires des licences flottantes ont besoin d'une connexion internet pour la validation périodique des licences. Seul le trafic sortant vers vm.csaim.com (http, port 80) ou vms.csaim.com (https, port 443) est requis. Si cela présente un problème, veuillez contacter le service d'assistance de votre fournisseur ou le service d'assistance QUAD (support@thecardiacsuite.com) afin d'évaluer d'autres solutions.
Moteur de base de données	<p>Cedars-Sinai ne fournit pas de moteur de base de données pour les configurations de serveurs, mais les bases de données suivantes sont prises en charge lorsqu'elles sont installées et gérées par le service IT (ou équivalent) du client :</p> <ul style="list-style-type: none"> • PostgreSQL : version 14.10, pilote ODBC 16.00 ou ultérieur. • Serveur Microsoft SQL : versions 2017 et 2022, avec pilote ODBC approprié. Édition complète uniquement. La version Serveur SQL Express n'est pas prise en charge.

Fonction	Spécification
Exceptions au pare-feu	<ul style="list-style-type: none"> • Port 104 (configurable par l'utilisateur) : pour la connexion DICOM et le transfert d'images. • Port 6433 : utilisé par le responsable de gestion des licences de Cedars-Sinai. • Si vous utilisez le service de gestion des licences flottantes, un accès sortant à http://vm.csaim.com (port 80) ou à https://vms.csaim.com (port 443) est requis. • 1433 : Serveur SQL. • 5432 : PostgreSQL. • 445 et 139 : SMB (partage de fichiers sous Windows). • 2575 : Serveur HL7 TCP (uniquement si ce serveur HL7 TCP est installé et configuré pour les rapports).
Divers	<p>Souris (ou autres dispositifs de pointage, tels que pavé tactile, boule de commande, etc.)</p> <p>Clavier</p>

1.14.3 Calculateur d'espace de stockage

Les tableaux suivants peuvent servir de guide pour planifier l'espace de stockage nécessaire. *Ces valeurs sont fournies uniquement à titre indicatif* et sont susceptibles de changer en fonction des évolutions technologiques (par ex., à mesure que la résolution des images augmente).

Taille d'étude typique

Étude SPECT Matrice de 64 × 64, synchronisation à 16 phases	Projections SPECT BRUT (effort, sans synchronisation) Projections SPECT BRUT (repos, sans synchronisation) Projections SPECT BRUT (effort, synchronisées) Projections SPECT BRUT (repos, synchronisées) SPECT petit axe (effort, sans synchronisation) SPECT petit axe (repos, sans	25 Mo
---	--	-------

	synchronisation) SPECT petit axe (effort, synchronisé) SPECT petit axe (repos, synchronisé) SPECT petit axe (effort, sans synchronisation) Instantanés (×2)	
Étude PET Matrice de 128 × 128 40 Ko × 65) synchronisation à 8 phases	TEP transversal (effort, sans synchronisation) TEP transversal (repos, sans synchronisation) TEP transversal (effort, synchronisé) TEP transversal (repos, synchronisé)	50 Mo
Étude TEP/CT Matrice TEP 256 × 256 (135 Ko × 130) Matrice CT 512 × 512 (550 Ko × 130) Synchronisation TEP à 8 phases	TEP transversal (effort, sans synchronisation) TEP transversal (repos, sans synchronisation) TEP transversal (effort, synchronisé) TEP transversal (repos, synchronisé) CT transversal avec correction de l'atténuation (effort) CT transversal avec correction de l'atténuation (repos)	500 Mo
Étude TEP/CT dynamique Matrice TEP 256 × 256 (135 Ko × 130) Matrice CT 512 × 512 (550 Ko × 130) Synchronisation TEP à 8 phases Acquisition TEP dynamique à 16 phases	TEP transversal (effort, sans synchronisation) TEP transversal (repos, sans synchronisation) TEP transversal (effort, synchronisé) TEP transversal (repos, synchronisé) TEP transversal (effort, dynamique) TEP transversal (repos, dynamique) CT à atténuation corrigée transversal (effort) CT à atténuation corrigée transversal (repos)	1 Go

Choisissez le type d'étude ci-dessus et multipliez-le par le volume prévu afin de pouvoir estimer l'espace disque nécessaire.

Par exemple : 10 études TEP par semaine x 52 semaines = 520 études/an x 50 Mo = 26 Go/an.

Tableau des espaces de stockage

Nombre d'études	SPECT	TEP	TEP/CT	TEP dynamique/CT
1	25 Mo	50 Mo	500 Mo	1 Go
10	250 Mo	500 Mo	5 Go	10 Go
100	2,5 Go	5 Go	50 Go	100 Go
500	12,5 Go	25 Go	250 Go	500 Go
1 000	25 Go	50 Go	500 Go	1 To
5 000	125 Go	250 Go	2,5 To	5 To
10 000	250 Go	500 Go	5 To	10 To

Lorsque vous estimez les besoins en volume de stockage sur disque, veuillez tenir compte de tous les facteurs pertinents (taille de la matrice d'images, politiques de conservation des données, etc.).

2 Instructions pour l'installation

Cette section concerne les déploiements sur CSI. Dans le cas des installations intégrées, le programme d'installation n'est pas accessible aux utilisateurs finaux.

2.1 Installation du logiciel et configuration initiale

Cette section résume les instructions d'installation et suppose que vous êtes rompus à l'utilisation de concepts variés, comme l'installation de logiciels.

Vous aurez besoin de :

- Un ordinateur fonctionnant sous l'un des systèmes d'exploitation Microsoft Windows pris en charge (consultez les *Notes de mise à jour* pour connaître les exigences en fonction de la version du système d'exploitation).
- Le fichier d'installation (téléchargé à partir d'une URL fournie ou fourni par le personnel d'assistance QUAD).
- Privilèges *Administrateur* sur l'ordinateur sur lequel sera installé le logiciel.

2.2 Vérification facultative du téléchargement

Des étapes *facultatives* de vérification du téléchargement si votre fichier de téléchargement est au format *.md5*. Vous devez savoir utiliser les outils en ligne de commande.

1. Téléchargez le fichier d'installation compressé et la somme de contrôle MD5 au même endroit, par ex., **C:\Downloads (Téléchargements)**.
2. Ouvrez une fenêtre de commande Windows.
3. Changez de répertoire pour vous rendre à l'emplacement du téléchargement :

```
cd C:\Downloads
```

4. Calculez et imprimez la somme de contrôle MD5 pour le fichier téléchargé :

```
certutil -hashfile <downloaded-zip-file> MD5
```

Par exemple :

```
certutil -hashfile csmcdirect_x64_2017_37136.zip MD5
```

5. Le résultat devrait ressembler à ceci (empreinte MD5 en **rouge**) :

```
C:\Downloads> certutil -hashfile csmcdirect_x64_2017_37136.zip MD5
MD5 hash of csmcdirect_x64_2017_37136.zip:
b919768e96da5300958e54e518b6928c
CertUtil: -hashfile command completed successfully.
```

6. Affichez le contenu du fichier de somme de contrôle MD5 téléchargé à l'aide de la commande ci-dessous et comparez-le au résultat de la commande **certutil** :

```
type <downloaded-md5-file>
```

Par exemple :

```
type csmcdirect_x64_2017_37136.md 5
```

7. Le résultat devrait ressembler à ceci (empreinte MD5 correspondant en **rouge**) :

```
C:\Downloads> type csmcdirect_x64_2017_37136.md5
//
// File Checksum Integrity Verifier version 2.05.
//
B919768e96da5300958e54e518b6928c csmcdirect_x64_2017_37136
```

8. Si les résultats correspondent, la vérification est terminée. En cas de divergence, téléchargez de nouveau les deux fichiers à partir de la source, et effectuez de nouveau les tâches de vérification. Si la divergence persiste ou si votre ordinateur ne dispose pas de l'application **certutil**, veuillez contacter le service d'assistance QUAD.

2.3 Installation

1. Connectez-vous au système en tant qu'utilisateur avec des privilèges d'« administrateur ».
2. Décompressez le fichier téléchargé, puis double-cliquez sur *CSMC_Setup.exe*.
3. Lorsque le programme d'installation démarre, acceptez les valeurs par défaut à chaque étape ou cochez les cases pour les logiciels optionnels spécifiques achetés.
4. Le programme d'installation mettra automatiquement à jour les clés du registre nécessaires si vous avez des droits d'administrateur.
5. Lorsque le programme d'installation est terminé, relancez l'ordinateur si nécessaire (tel que suggéré dans le programme d'installation).
6. Double-cliquez sur l'icône « **CSImport** » sur votre bureau.
7. Envoyez l'identifiant de système à votre représentant d'assistance technique CSMC pour obtenir une clé d'enregistrement de licence.
8. Saisissez la clé d'enregistrement dans la boîte de dialogue de licence.
9. Suivez les étapes de configuration initiale pour créer un mot de passe 'admin' et un utilisateur. Le mot de passe et les informations de l'utilisateur sont modifiables ultérieurement. Veuillez noter et garder le mot de passe 'admin' en lieu sûr.
10. Vous avez terminé ! Le navigateur de données CSI va démarrer et vous amènera à l'écran principal de navigation des données.

Ce manuel de l'utilisateur et les autres manuels de référence sont copiés automatiquement dans le système au moment de l'installation. L'ensemble de la documentation est également accessible depuis notre site Web :

<http://www.thecardiacsuite.com/ifu>.

2.4 Vérification de l'installation

Cette section s'applique uniquement à la version autonome de la Suite cardiaque. Pour les versions intégrées, cette tâche peut être effectuée par des représentants (personnel d'assistance, spécialiste d'applications, etc.) du fournisseur de la plateforme, selon le cas.

Pour confirmer que le logiciel est correctement installé, effectuez les étapes suivantes une fois l'installation effectuée et après avoir suivi les étapes de configuration initiale décrites dans la section précédente :

1. Sélectionnez l'étude intitulée « Study, Abnormal » [étude, anormale] (MRN « 012345678 ») en cliquant une fois avec le bouton gauche de la souris sur la ligne correspondant à cette étude.
2. À partir du menu Process (Traiter), sélectionnez **QGS+QPS : Fonction+Perfusion (No ARG) (Fonction+Perfusion (sans ARG)** ou **QGS+QPS with QPET (QGS+QPS avec QPET) : Fonction+Perfusion (No ARG) (Fonction+Perfusion (Sans ARG)**.
 - a. Remarque : l'option disponible dépend si le logiciel de rapport QPET et ARG est sous licence ou non. S'il existe une option **(No ARG)** (sans ARG), cliquez sur celle-ci. Dans le cas contraire, cliquez sur l'option disponible.
3. Cela aura pour effet de lancer l'application QGS+QPS avec l'étude anormale utilisée en exemple.
4. Cliquez sur le bouton **Process** (Traiter), pour traiter l'étude.
5. Lorsque le traitement est terminé, allez à la page **QPS**. Cliquez sur le bouton **Edit** (Modifier) à côté des menus déroulants des jeux de données :

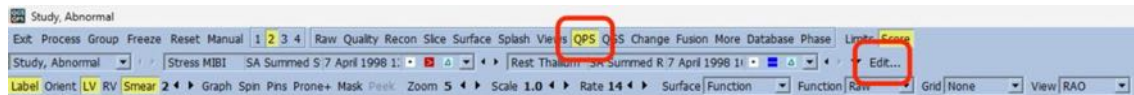

6. Dans l'éditeur de jeux de données, confirmez que les informations correspondent à l'affichage ci-dessous, en particulier l'identification des phases effort/repos et la sélection des limites normales correspondantes :

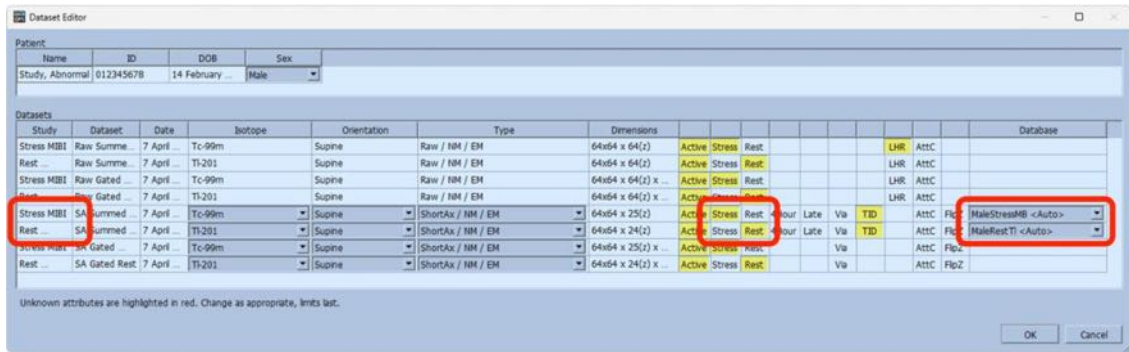

7. Fermez le dialogue en cliquant sur le bouton **Cancel** (Annuler).
8. Sélectionnez l'option **Extent** (Étendue) dans le menu déroulant **Function** (Fonction) :

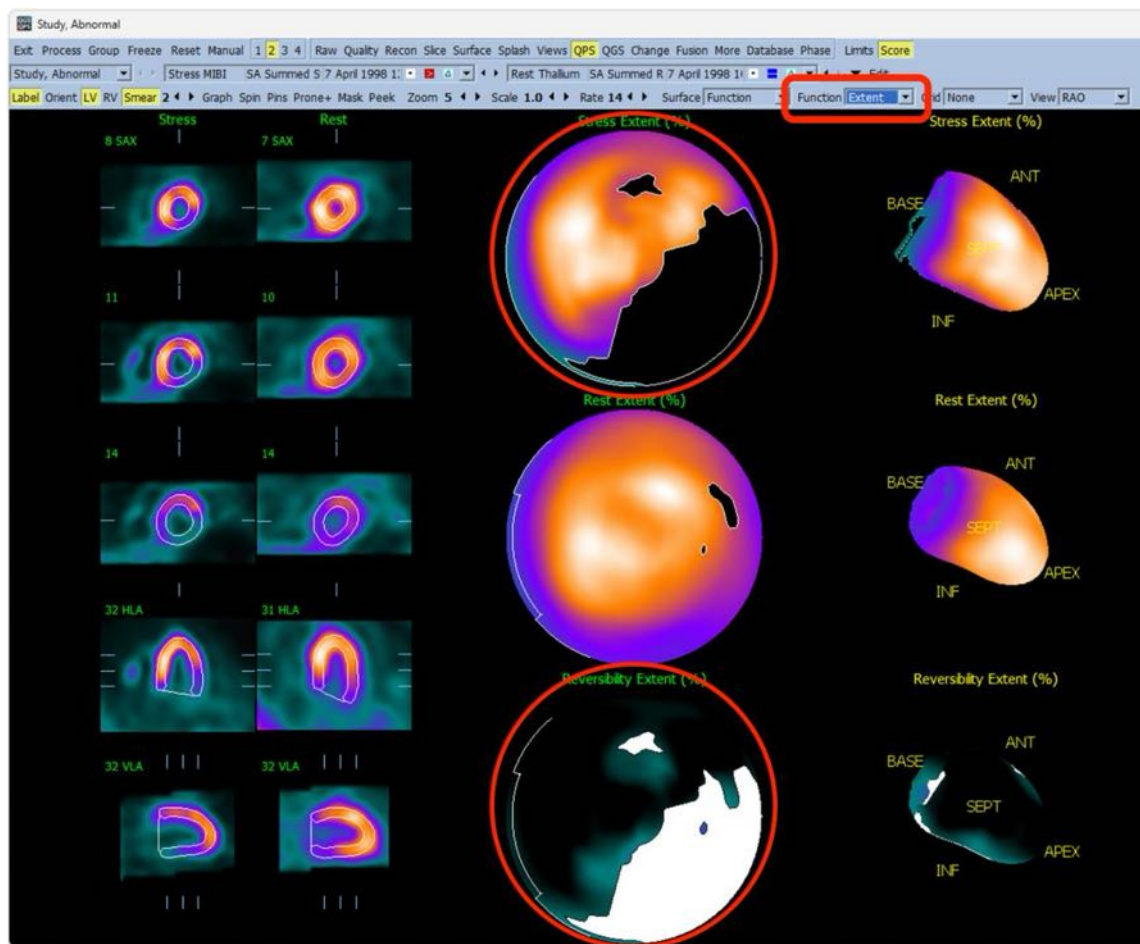

9. Confirmez qu'un défaut réversible important est visible sur les cartes polaires d'effort et de réversibilité. Notez que votre affichage peut être légèrement différent en raison de différences d'échelle de police, de résolution d'écran, etc.
10. Si votre affichage ne ressemble pas à l'image ci-dessus, veuillez contacter l'assistance QUAD en lui envoyant un e-mail à l'adresse suivante : **support@thecardiacsuite.com**, et n'utilisez pas le logiciel pour des travaux cliniques tant que les divergences n'ont pas été résolues.

3 Consignes d'utilisation

3.1 CSImport

Cedars-Sinai Import (CSI) est essentiellement une base de données d'images en amont qui est également utilisée habituellement pour lancer des applications externes. Elle est conçue pour permettre à l'utilisateur de récupérer des ensembles de données à partir de sources variées, telles que les stations de travail Philips Pegasys, Jet Stream et EBW, les serveurs FTP et les serveurs DICOM d'interrogation/récupération. CSI fournit également un certain nombre d'outils de gestion des données et comprend un DICOM Store Service Class Provider (SCP) qui permet aux systèmes conformes à DICOM de transmettre par « push » des images sur votre PC afin de pouvoir les traiter et les examiner. Le détail de l'interaction DICOM se trouve dans la Déclaration de conformité à DICOM.

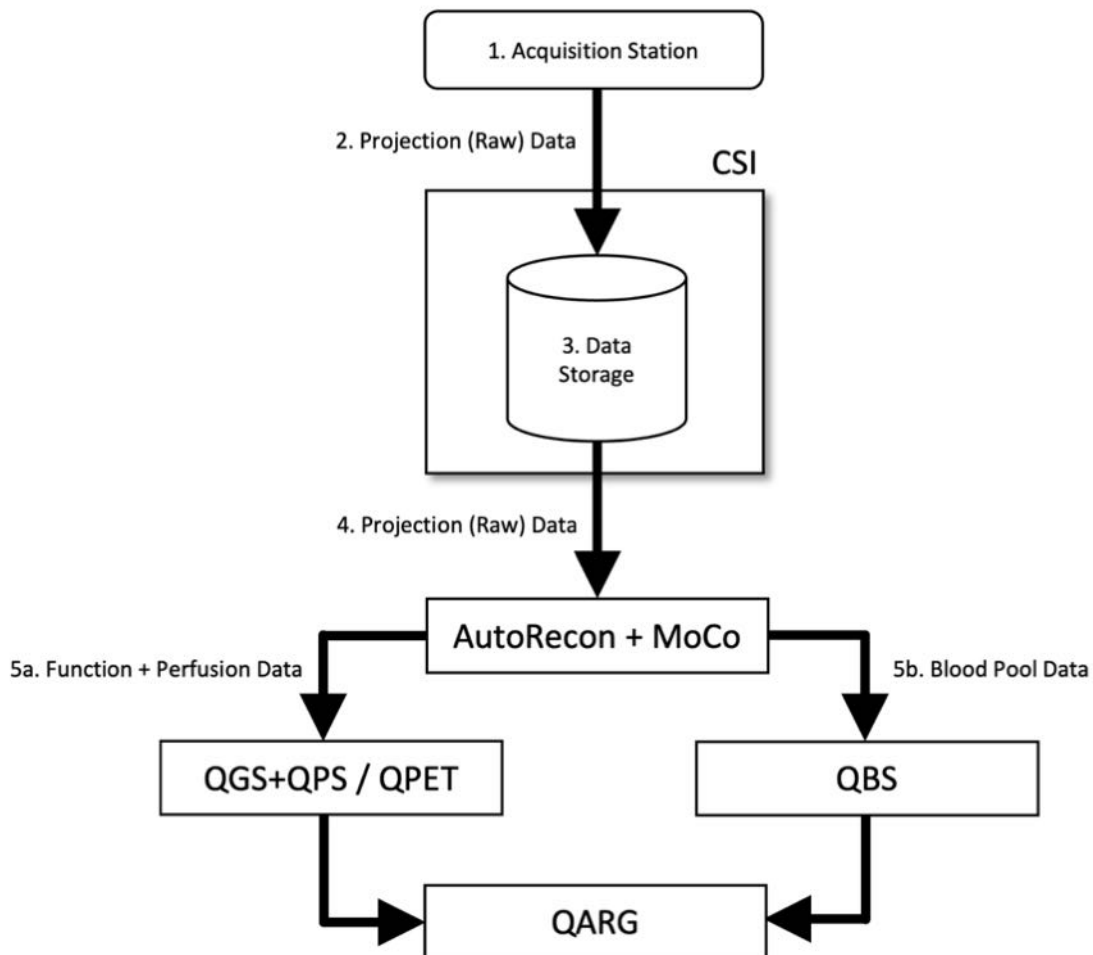

Légende

1. Poste d'acquisition
2. Données de projection (brutes)

3. Stockage des données
4. Données de projection (brutes)
- 5a. Données de fonction + perfusion
- 5b. Données de débit sanguin

3.1.1 Configuration initiale

CSImport contrôle l'accessibilité aux données via des informations d'identification utilisateur. La base de données des images peut être configurée comme entité autonome ou sur un serveur central. Lorsqu'on ouvre CSI pour la première fois, le système permet à l'utilisateur de sélectionner le type de système désiré.

STANDALONE [AUTONOME] est la sélection par défaut, sauf si plusieurs ordinateurs utilisent la même version de CSImport simultanément et que vous voulez vous connecter à une base de données CSImport/ARG sur serveur SQL.

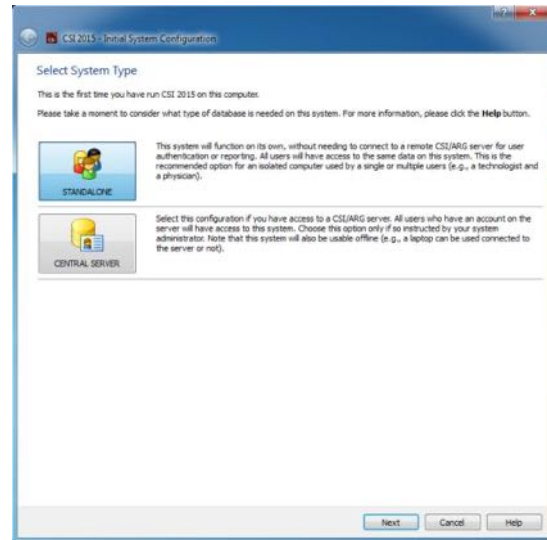

Une fois que l'utilisateur a sélectionné le type de base de données **STANDALONE [AUTONOME]** ou **CENTRAL SERVER [SERVEUR CENTRAL]**, l'étape suivante consiste à configurer le compte utilisateur de l'Administrateur système. Le nom d'utilisateur à utiliser pour entrer dans le compte Administrateur est *admin*. Entrez le mot de passe dans ce dialogue et cliquez sur **Next [Suivant]**.

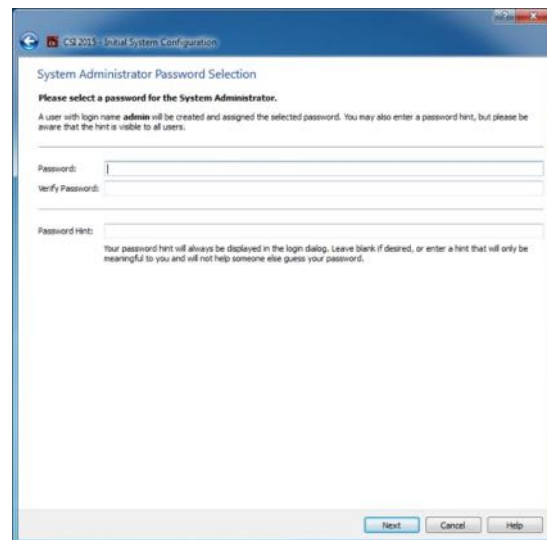

La dernière étape consiste à configurer les informations du premier utilisateur. Sélectionnez le type d'utilisateur souhaité et renseignez les informations dans ce dialogue, puis cliquez sur **Next [Suivant]**.

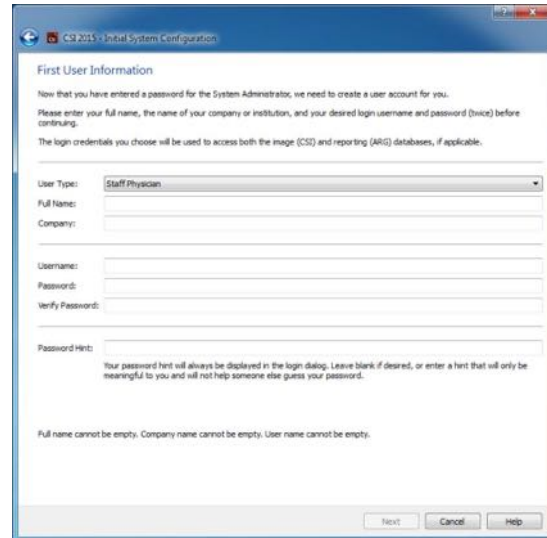

Un dialogue de confirmation final indique que le processus de configuration initial est achevé. Vérifiez l'exactitude des informations et cliquez sur **Finish [Terminer]**. Si vous souhaitez modifier certaines de ces informations, cliquez sur la flèche de retour qui apparaît dans le coin en haut à gauche du dialogue de confirmation.

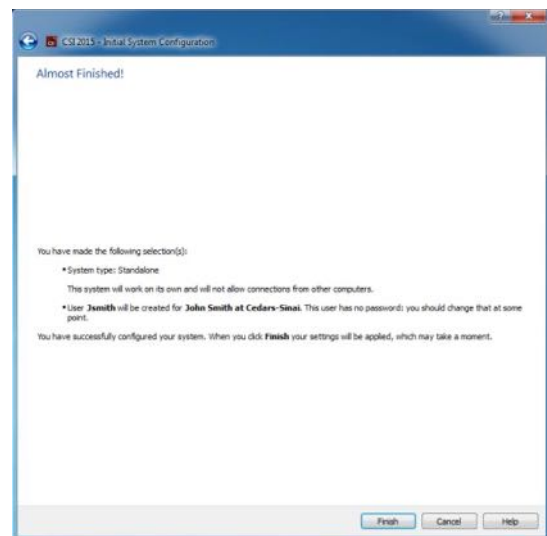

3.1.2 Lancer une application

Vous pouvez sélectionner un ou plusieurs dossiers qui représentent des séries DICOM, des études ou des patients ou tout autre type d'organisation de données (p. ex. un dossier qui contient des études pour de multiples patients souffrant de la même pathologie), et lancer l'application avec tous les jeux de données contenus dans les dossiers sélectionnés en cliquant sur le bouton de la barre d'outils pour cette application (p. ex. QGS+QPS, QBS, Arecon, etc.).

Notez que le fait d'avoir lancé une application ne vous empêche pas de revenir au navigateur de données et de lancer une seconde application, soit pour les données identiques, soit pour une sélection de données différente.

La sélection des données suit les mêmes conventions que Windows Explorer : en cliquant sur un élément vous le sélectionnez, en cliquant sur un autre élément, vous sélectionnez celui-là au lieu de

la sélection précédente, et les touches telles que Maj et Ctrl peuvent être utilisées avec la souris pour étendre ou modifier votre sélection, respectivement.

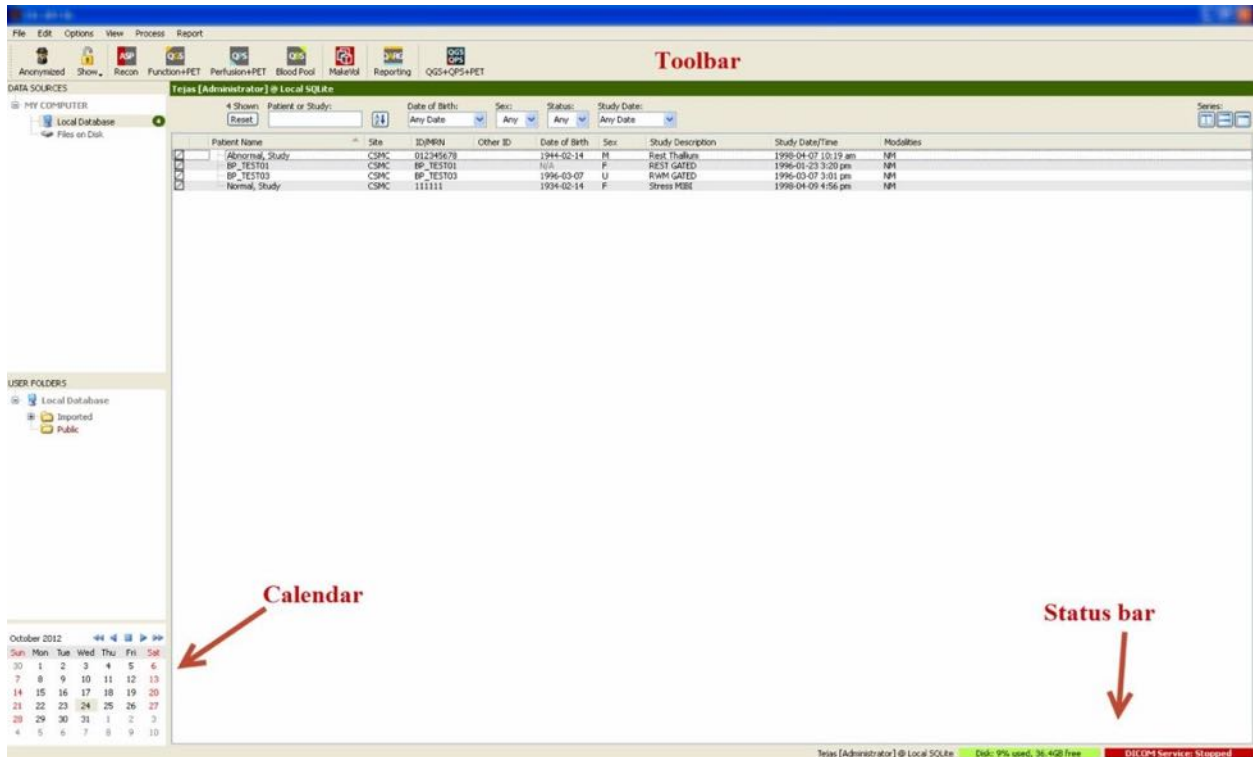

3.1.3 Importer des données

Il existe de multiples options pour l'importation d'images en fonction de l'emplacement des données. Dans cet exemple, supposons que les données sont situées sur un disque localement accessible (c.-à-d. un disque dur local, un lecteur mappé d'un autre ordinateur, CD ou DVD, lecteur USB portable, etc.).

3.1.4 Importer des données à partir d'un disque local

Cette option devrait servir à importer des données qui sont sur un disque accessible par le biais du système de fichiers de l'ordinateur. Cela comprend des données situées sur :

- des disques durs ;
- des CD ou DVD ;
- des clés USB ;
- des disques à distance accessibles en mappant une lettre de lecteur à un dossier à distance.

La figure ci-dessous illustre un affichage typique lorsqu'un dossier a été ouvert et son contenu affiché. Les fichiers locaux sur le disque dur peuvent être parcourus en cliquant sur **Files on Disk (Fichiers sur disque)** à partir de la section « Data Sources » (Sources de données) et en localisant des fichiers au moyen d'une vue de type explorateur de fichiers dans Windows.

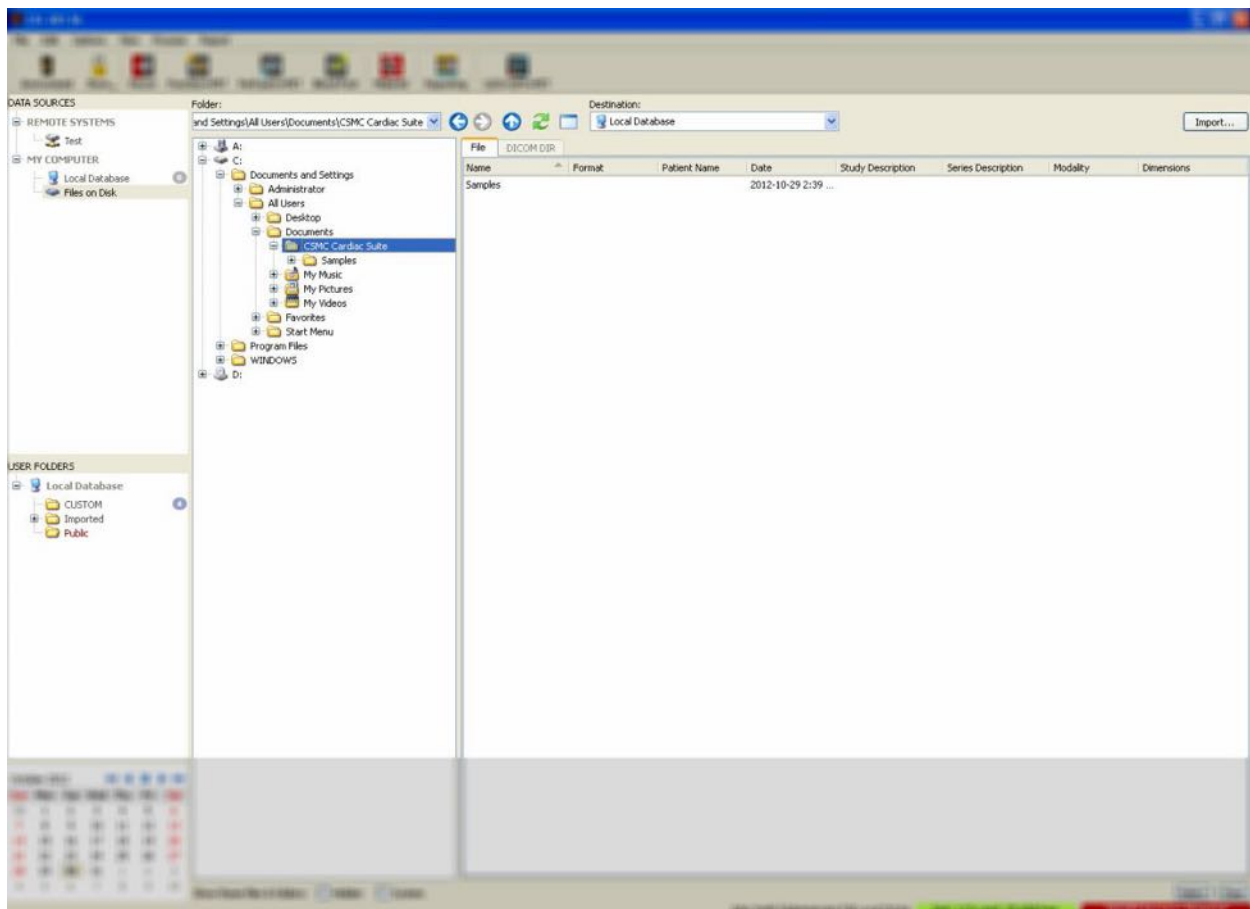

Notez la commande de sélection de dossier à gauche (un chemin peut également être saisi directement dans le champ texte en haut). À droite, les fichiers qui sont reconnus comme étant des images sont affichés. Il y a suffisamment d'informations affichées pour chaque fichier pour permettre la sélection de(s) l'image(s) appropriée(s).

Il existe deux méthodes pour importer des fichiers : en sélectionnant des fichiers individuels ou en important des dossiers complets.

Pour importer des fichiers sélectionnés, cliquez, cliquez-glissez, ou contrôlez-cliquez sur des fichiers. Sélectionnez les options d'importation appropriées, puis cliquez sur **import (importer)**. Une fois le processus d'importation terminé, localisez et sélectionnez un autre dossier pour importer davantage de fichiers ou cliquez sur l'option de base de données locale à partir de « Data Sources » (Sources de données) pour revenir à la vue d'origine.

Pour importer des dossiers entiers, sélectionnez le dossier et cliquez sur import (importer). Si l'option **Do not recurse into sub-folders (Aucune récurrence dans les sous-dossiers)** est cochée dans la boîte de dialogue « Import Options » (Options d'importation), seuls les fichiers à l'intérieur des dossiers sélectionnés seront importés. Si cette option n'est pas cochée et si les dossiers

sélectionnés contiennent des sous-dossiers, tous les jeux de données à l'intérieur des sous-dossiers seront également importés.

Les options d'importation suivantes sont disponibles :

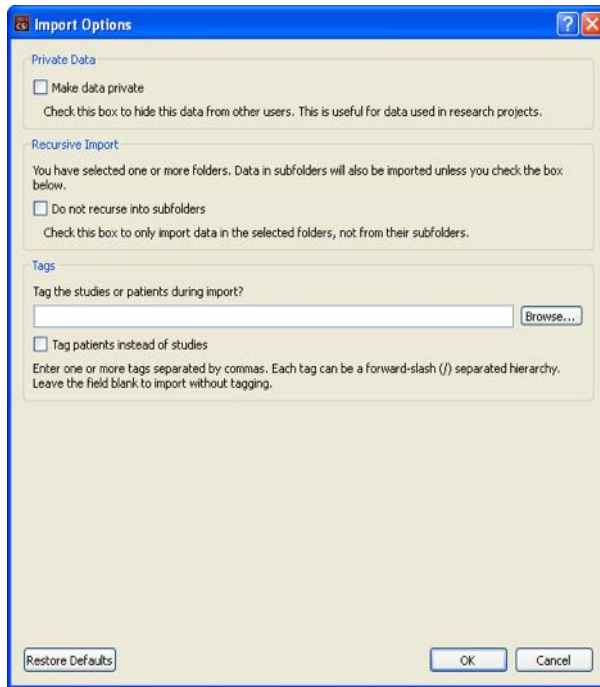

« Make data private » (Rendre les données privées) - cette option peut être cochée pour masquer les données importées aux autres utilisateurs.

« Recursive Import » (Importation récursive) - cette option peut être cochée si seules les données dans les dossiers sélectionnés et non celles dans les sous-dossiers doivent être importées.

« Tags » (Étiquettes) options pour ajouter des étiquettes aux données importées au niveau du patient ou de l'étude.

3.1.5 Importer des données d'un système distant

Les quatre types de systèmes distants qui sont supportés sont :

- Philips (ADAC) Pegasys
- Philips (Marconi) Odyssey
- Serveur FTP
- Serveur Interroger/Récupérer / Serveur Store DICOM

3.1.5.1 Créer des configurations de système distant

Chaque système distant doit être configuré dans CSI avant qu'il puisse être contacté pour importer/exporter des données. Les serveurs Q/R DICOM nécessitent souvent une configuration côté serveur. Cela devra généralement être assuré par l'administrateur PACS (Picture Archiving and Communication Systems - Systèmes de communication et d'archivage d'images) ou par le personnel d'assistance technique (pour les stations de travail non-PACS telles que les systèmes d'acquisition).

Le début de la procédure pour la création d'une nouvelle configuration pour un système distant est le même pour tous les types de systèmes :

- Sélectionnez **Options > Manage Remote Systems... (Options > Gérer les systèmes distants...)**
- Cliquez sur **Add... (Ajouter...)** dans la fenêtre du système distant

L'étape suivante consiste à établir les informations de base pour le système dans la fenêtre du système distant :

- Sélectionnez le « type d'ordinateur distant »
- Saisissez un « nom d'affichage » qui sera utilisé dans le programme pour identifier le système
- Saisissez l'adresse IP du système distant. Il est recommandé d'utiliser des adresses IP plutôt que des noms, à moins que l'adresse du système distant ait des chances de changer en raison d'une allocation d'adresse dynamique.

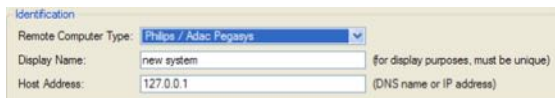

Identification	
Remote Computer Type:	Philos / Adac Pegasys
Display Name:	new system (for display purposes, must be unique)
Host Address:	127.0.0.1 (DNS name or IP address)

Une fois le type de l'ordinateur distant établi, la partie inférieure de la boîte de dialogue sera mise à jour pour refléter les paramètres particuliers exigés par ce type de système.

En général :

- Aucun changement n'est requis pour les systèmes Pegasys ;

Field	Value
Login	
Credentials for system login	
Username	pegasys
Use password?	<input type="checkbox"/>
Password	[Double-click to edit]
Password (verify)	[Double-click to edit]
Port	23
FTP	
Credentials for data transfers	
Username	rt11
Password	[Double-click to edit]
Password (verify)	[Double-click to edit]
Port	21

This is the network port used to make an FTP connection to this system.
The default value is 21.

- Pour les systèmes Odyssey, seuls les répertoires de données doivent être mis à jour (généralement un ou plusieurs de la forme « /imgX » où X est un chiffre) ;

Field	Value
Login	
Credentials for system login	
Username	prism
Use password?	<input type="checkbox"/>
Password	[Double-click to edit]
Password (verify)	[Double-click to edit]
Port	23
FTP	
Credentials for data transfers	
Username	pcsnnet
Password	[Double-click to edit]
Password (verify)	[Double-click to edit]
Port	21
Data Directories	/img0

A single directory where data is located, such as
/img0
or a list of comma-separated directories such as
/img0, /img3 (spaces are OK as well)
Do not include the data directories of removable drives!

- Pour les serveurs FTP, les informations de compte appropriées (nom d'utilisateur et mot de passe) doivent être saisies. « Port » et « Initial Directory » (Répertoire initial) peuvent souvent être laissés à leurs valeurs par défaut.

Field	Value
FTP	
Credentials for server login and data transfers	
Username	
Password	[Double-click to edit]
Password (verify)	[Double-click to edit]
Port	21
Initial Download Directory	
Default Upload Directory	

- Pour les serveurs Query/Retrieve/Store DICOM, les titres AE, numéro de port, et niveau racine de la requête doivent être mis à des valeurs comme prescrit par l'administrateur du système distant.

En déterminant le type « Vendor» (fournisseur) du système permettra dans certains cas à CSI de se restreindre à des opérations qui sont connues comme pouvant fonctionner pour ces systèmes (tous les systèmes DICOM n'offrent pas le même niveau de fonctionnalité).

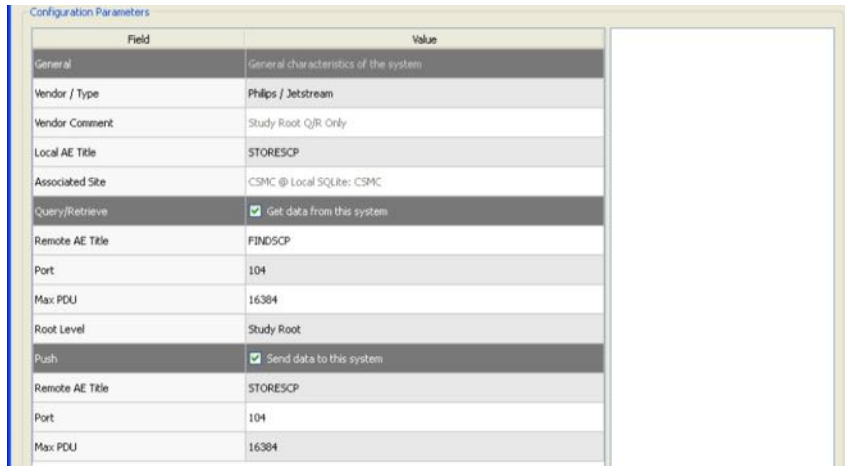

Field	Value
General	
General characteristics of the system	
Vendor / Type	Philips / Jetstream
Vendor Comment	Study Root QJR Only
Local AE Title	STORESCP
Associated Site	CSMC @ Local SQLite: CSMC
Query/Retrieve	<input checked="" type="checkbox"/> Get data from this system
Remote AE Title	FINDSCP
Port	104
Max PDU	16384
Root Level	Study Root
Push	<input checked="" type="checkbox"/> Send data to this system
Remote AE Title	STORESCP
Port	104
Max PDU	16384

Les valeurs par défaut peuvent être rétablies en cliquant sur **Reset (Rétablir)**, et des tests de connectivité de base peuvent être exécutés en cliquant sur **Test**.

Cliquez sur **OK** pour accepter les paramètres lorsque les informations de configuration du nouveau système distant sont satisfaisantes. Le nouveau système apparaîtra dans la liste des ordinateurs distants, où il peut servir à récupérer des données.

3.1.5.2 Philips Pegasys

Pour importer des données d'un système Pegasys, double-cliquez sur le nom du système dans la liste des ordinateurs distants. Cela lancera la boîte de dialogue Pegasys et mettra en route la connexion pour récupérer la liste des études.

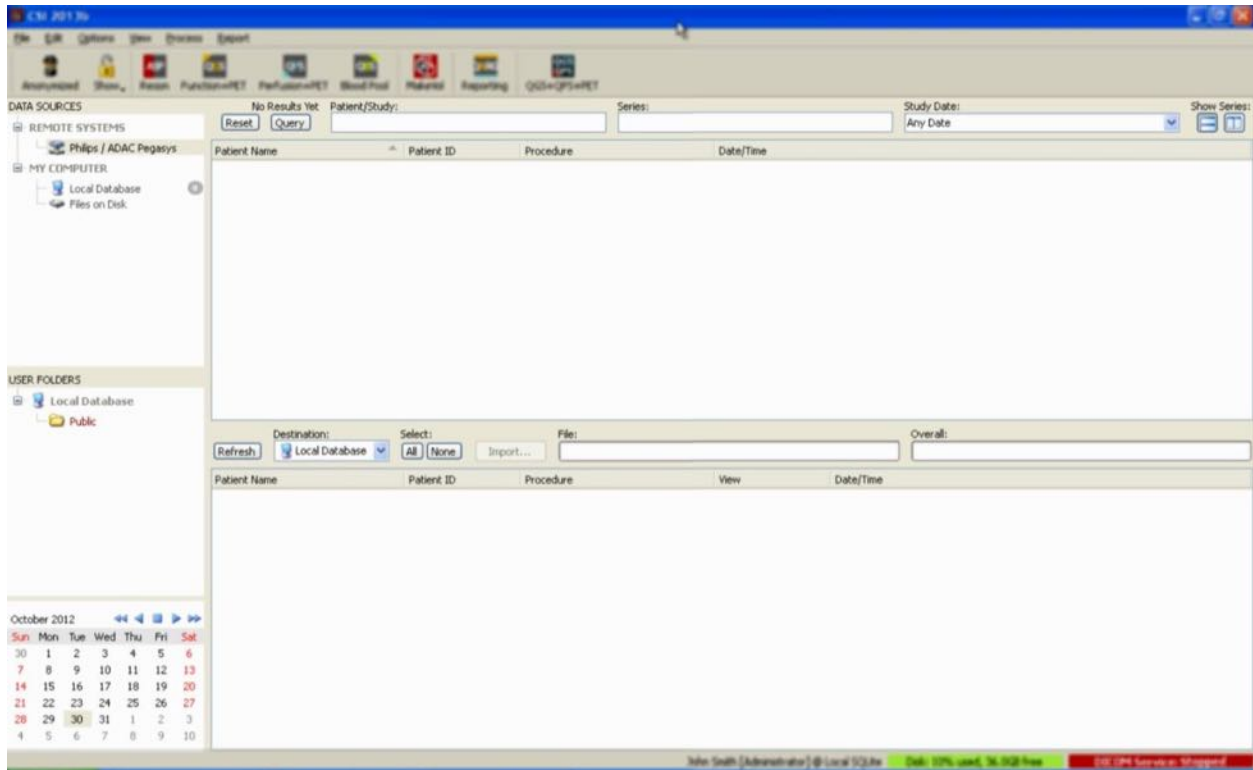

Pour importer des études entières, sélectionnez une ou plusieurs études désirées (cliquez, cliquez-glissez ou contrôle-cliquez dans la liste), déterminez les options d'importation et cliquez sur **Import... (Importer...)**.

Une fois l'importation terminée, vous pouvez soit sélectionner d'autres ensembles de données, soit revenir à la de sélection des études en cliquant sur « Local Database » (Base de données locale).

3.1.5.3 Philips Odyssey

La connectivité sous Odyssey est très semblable à la connectivité Pegasys. Seules les informations présentées sont légèrement différentes, ce qui reflète les conventions de nomenclature et les champs disponibles sur les systèmes Philips Odyssey.

3.1.5.4 Serveur FTP

L'inconvénient principal de l'utilisation d'un serveur FTP pour récupérer des données est le fait que les images ne peuvent être sélectionnées uniquement que par nom de fichier, sans information supplémentaire, telles que le nom du patient, la description de l'étude, etc. Une liste de fichiers est montrée dans la figure ci-dessous.

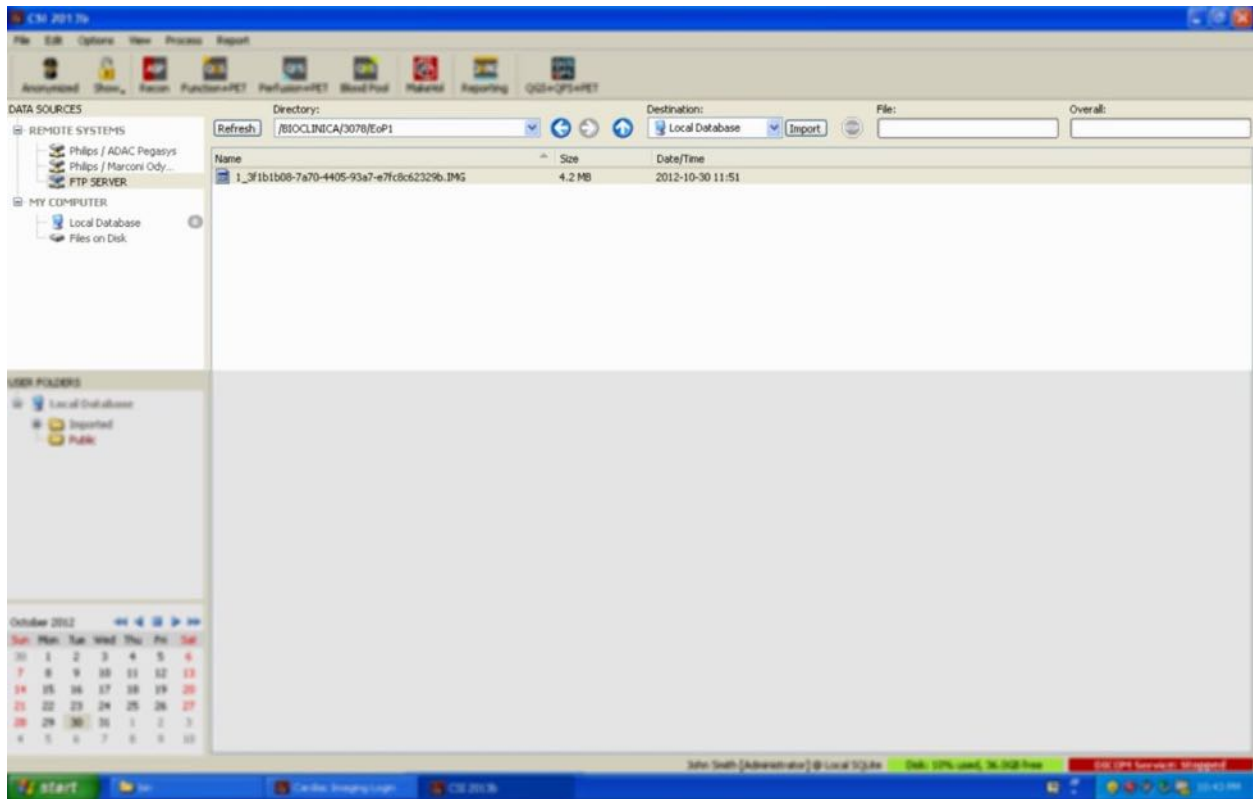

Pour passer à un autre dossier, vous pouvez taper le chemin dans la boîte « Directory » (Répertoire) ou double-cliquer sur les noms de dossiers dans la liste (y compris le dossier spécial « <UP> » pour passer au répertoire parent).

Par défaut, tous les jeux de données sont sélectionnés. Utilisez contrôle-clic pour retirer des fichiers individuels de la sélection. Lorsque vous êtes prêt, cliquez sur **Import (Importer)** pour importer les ensembles de données sélectionnés.

3.1.5.5 Serveur Q/R (interroger/récupérer) DICOM

L'importation des données d'un serveur Q/R/S DICOM nécessite davantage de configuration que tout autre type de système distant, mais il s'agit de la seule méthode pour avoir accès aux systèmes PACS et aux autres systèmes basés sur DICOM. Une fois le système configuré et une connexion établie, la boîte de dialogue suivante s'affiche :

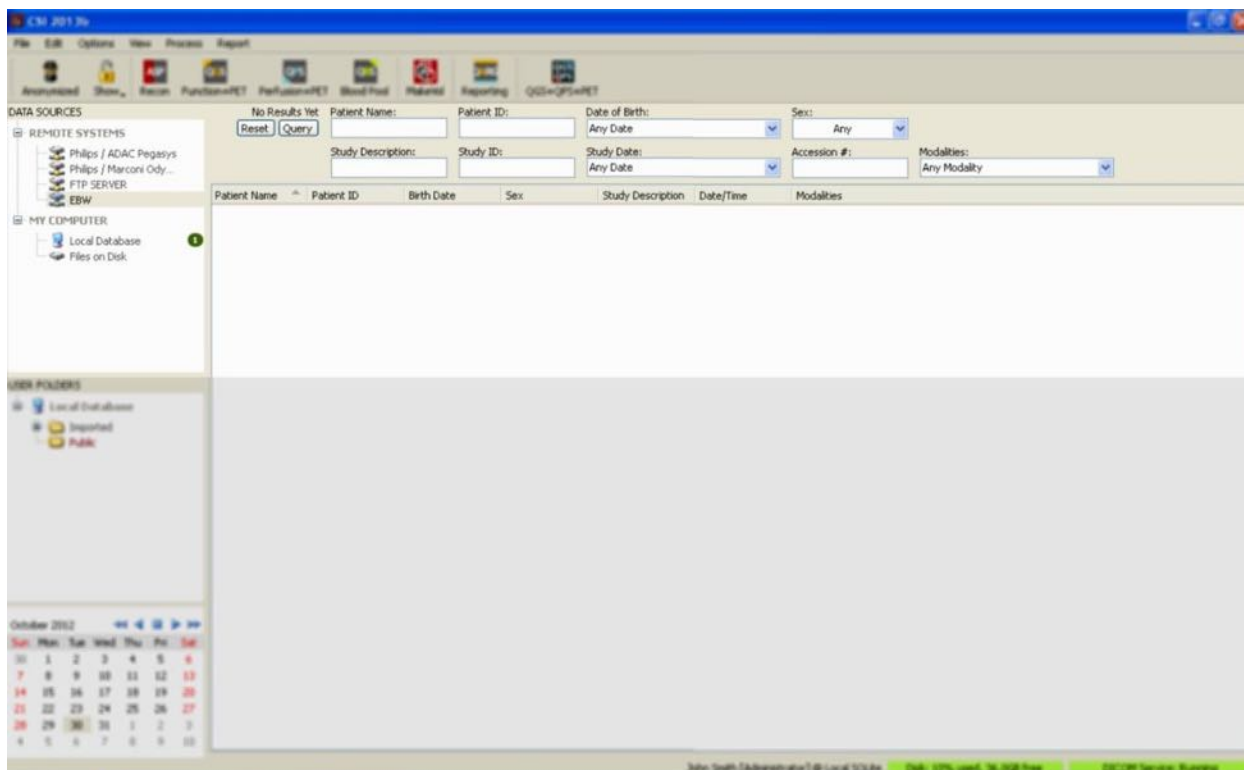

Les systèmes PACS emmagasinant souvent de grandes quantités de données, aucune requête n'est envoyée au serveur avant que l'on ne clique sur **Query (Requête)**. Cela permet la sélection d'un filtre d'études pour limiter le nombre de résultats.

Pour une explication plus détaillée des autres fonctionnalités de la boîte de dialogue d'importation DICOM, veuillez consulter le Manuel de référence.

3.1.5.6 Exécuter un push de jeux de données DICOM à partir d'un système distant

Outre la possibilité de tirer des données d'une variété de sources, il est également possible d'exécuter un push d'images d'autres systèmes compatibles avec DICOM au système où fonctionne CSI. CSI comprend un service Windows appelé « Cedars-Sinai DICOM Store SCP », qui est à l'écoute de connexions en entrée. La plupart des plateformes d'imagerie modernes peuvent se connecter à ce service et envoyer des images qui sont alors stockées localement sur votre PC et insérées à la base de données d'images locale.

Afin de faire usage de ce mécanisme, vous devez configurer le service DICOM Store SCP avec les paramètres appropriés. La boîte de dialogue de configuration montrée ci-dessous peut être lancée à partir de **Options > DICOM Networking (Options > Mise en réseau DICOM)**.

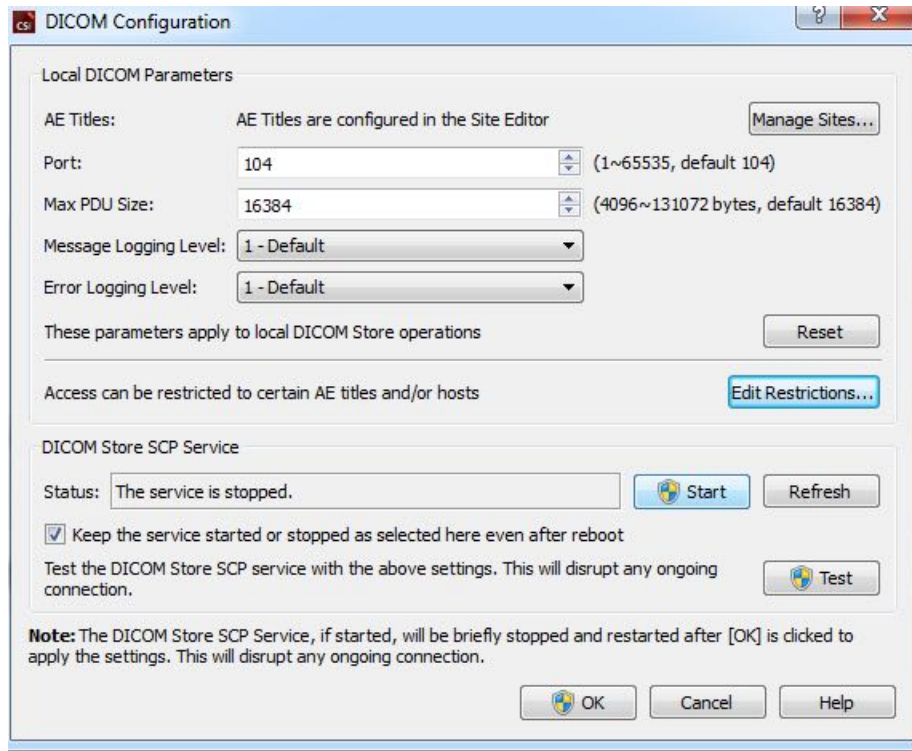

Pour configurer DICOM Store SCP, suivez les étapes suivantes :

1. Allez sur **Options > DICOM Networking (Options > Mise en réseau DICOM)**
2. Choisissez un titre d'entité d'application (AE Title) pour votre ordinateur. Les titres d'entités d'application sont gérés par le gestionnaire de site et peuvent être consultés en cliquant sur **Manage Sites... (Gérer les sites...)**.
3. Choisissez un numéro de port sur lequel les systèmes sources contacteront votre ordinateur (par défaut : 104).
4. Afin de limiter l'accès à certains systèmes distants, cliquez sur **Edit Restrictions...(Modifier les restrictions)** et saisissez les informations de titres d'entités d'application acceptables. Par défaut, le système accepte des connexions en provenance de tous les systèmes distants.
5. Laissez les autres options sans les modifier.
6. Cliquez sur **Start (Démarrer)** pour ouvrir le service DICOM Store.
7. Cliquez sur **OK** pour appliquer les modifications et redémarrer le service.

Vous devrez à présent configurer tout système source avec les paramètres appropriés pour pouvoir envoyer des données. En général, la configuration des systèmes sources exigera les informations suivantes :

- L'adresse IP de votre ordinateur
- Le AE Title (Titre EA) sélectionné dans l'étape 2 ci-dessus
- Le numéro de port sélectionné dans l'étape 3 ci-dessus

Les systèmes DICOM ont généralement la capacité d'effectuer quelques tests de connexion (souvent dénommés « echo » en référence au message C-ECHO de DICOM) pour s'assurer que les paramètres sont configurés correctement. Ces tests devraient réussir si le service DICOM Store SCP fonctionne sur votre système.

Les utilisateurs sur des systèmes distants peuvent alors sélectionner des données et les envoyer sur votre PC. Les données devraient apparaître dans l'emplacement sélectionné. Il se peut qu'il soit nécessaire de rafraîchir la liste et/ou de modifier les filtres pour visualiser les données. Par exemple, si vous avez sélectionné de visualiser uniquement les études d'aujourd'hui et l'étude envoyée du système source a été acquise hier, elle ne figurera pas dans votre liste jusqu'à ce que vous retiriez le filtre pour la date.

4 Applications SPECT/TEP quantitatives – QGS + QPS/QPET

Le flux de travail QBS est intentionnellement sans mode. En tant que tel, aucune séquence de traitement n'est dictée à l'utilisateur. Une séquence typique se déroule comme suit :

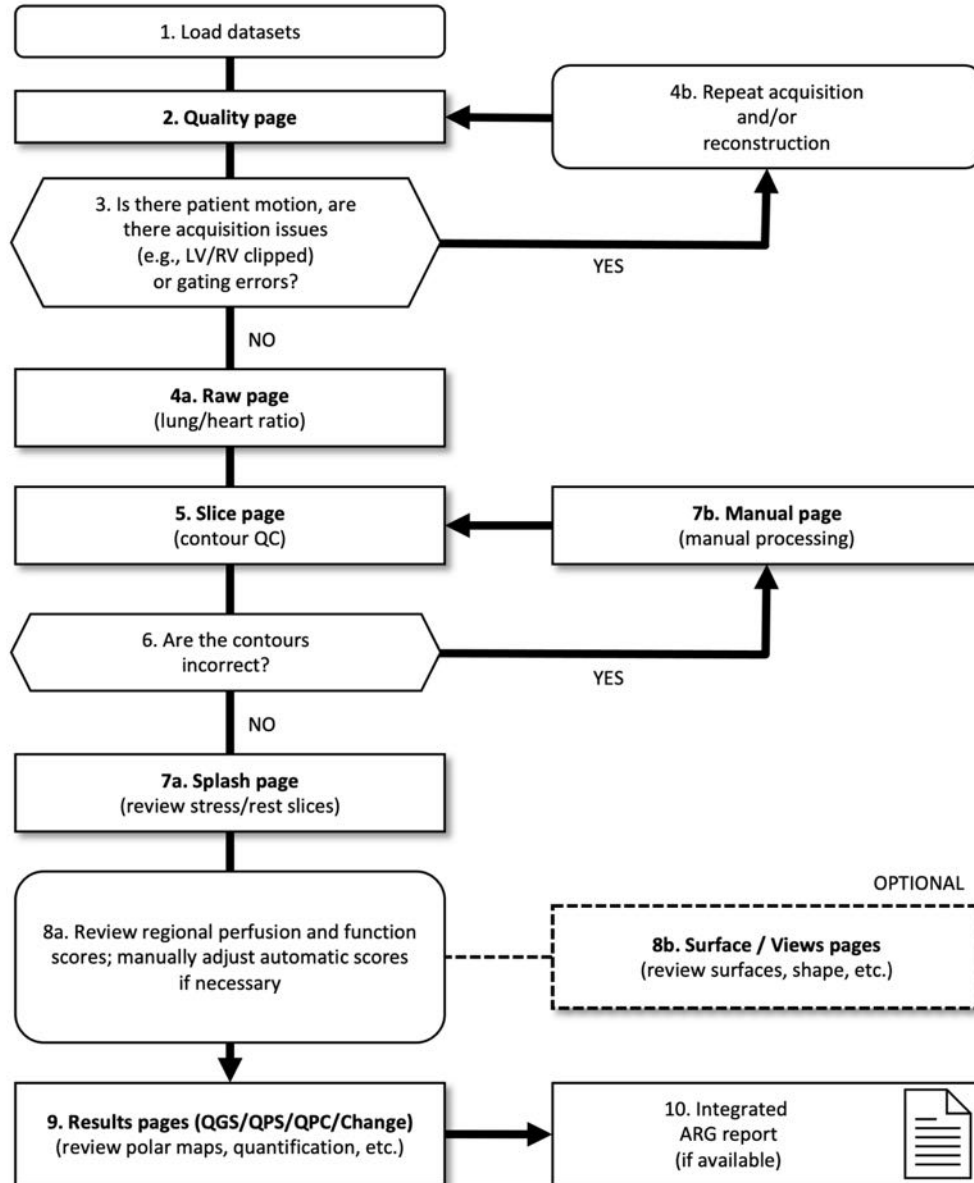

Légende

1. Charger les jeux de données
2. Page Quality
3. Le patient a-t-il bougé ? L'acquisition a-t-elle posé problème (ex., VG/VD coupé) ou y a-t-il des erreurs de synchronisation ?
- 4a. Page Raw [Résultats bruts] (rapport cœur/poumon).

- 4b. Refaire l'acquisition et/ou la reconstruction
5. Page Slice (CQ des contours)
6. Les contours sont-ils corrects ?
- 7a. Page Splash (examiner les coupes d'effort/de repos)
- 7b. Page Manual (traitement manuel)
- 8a. Examiner les scores régionaux de perfusion et de fonction ; ajuster manuellement les scores calculés automatiquement le cas échéant
- 8b. Pages Surface/Views (examiner les surfaces, les formes, etc.)
9. Pages de résultats (QGS/QPS/QPC/Changement) (examiner les cartes polaires, quantification, etc.)
10. Rapport ARG intégré (le cas échéant)

OPTIONAL (EN OPTION) = recommandé, mais non requis

4.1 Sélection de la langue

La Suite cardiaque de CSMC supporte la localisation des interfaces utilisateur. Certaines langues peuvent ne pas être disponibles sur toutes les plateformes. Pour sélectionner une langue, ouvrez la boîte de dialogue **Defaults ([Paramètres par] défaut)**, cliquez sur l'onglet **Language (Langue)** et sélectionnez la langue désirée à partir du menu déroulant.

La nouvelle langue choisie prendra effet lorsque le programme est redémarré. Notez que ce paramètre affecte toutes les applications de la Suite cardiaque de CSMC.

La modification de la langue dans la Suite cardiaque CSMC n'affectera pas les paramètres de langue du système d'exploitation ou de toute application ne faisant pas partie de la suite.

4.2 Sélection de fichier (utilisant l'exemple de patient)

QGS+QPS est capable de quantifier des paramètres globaux et régionaux de perfusion et de fonction en utilisant un ou plusieurs jeux de données synchronisées ou globales sur le petit axe. Pour les analyses de perfusion, deux ensembles de données sont généralement utilisés : stress/repos, stress/redistribution, repos/redistribution, etc. Si possible, il est également conseillé de sélectionner le(s) jeu(x) de données de projection associés afin de pouvoir évaluer les artéfacts d'acquisition au stade le plus précoce de la chaîne de traitement/analyse. Dans cet exemple, nous allons supposer que nous avons sélectionné les fichiers suivants pour le patient ABNORMAL STUDY (Étude anormale) :

Étude	Ensemble de données	Description
STRESS MIBI	Raw Summed Stress	(Ensemble d'images de projection à l'effort global)
STRESS MIBI	Raw Gated Stress	(Ensemble d'images de projection à l'effort synchronisé)
STRESS MIBI	SA Gated Stress	(Ensemble d'images à l'effort synchronisé sur petit axe)
STRESS MIBI	SA Summed Stress	(Ensemble d'images à l'effort global sur petit axe)

REST THALLIUM	Raw Summed Rest	(Ensemble d'images de projection au repos global)
REST THALLIUM	Raw Gated Rest	(Ensemble d'images de projection synchronisé au repos)
REST THALLIUM	SA Gated Rest	(Ensemble d'images au repos synchronisé sur petit axe)
REST THALLIUM	SA Summed Rest	(Ensemble d'images au repos global sur petit axe)

4.3 Lancement

En lançant QGS+QPS dans sa configuration standard ouvrira l'écran principal comme figuré ci-dessous avec l'indicateur de page **Raw (Brut)** et le bouton à bascule **Label (Étiquette)** mis en évidence. Une image de projection représentative du jeu de données **Raw Summed Stress (Effort global brut)** est figurée avec le chiffre à sa gauche montrant son rang dans le jeu de données. Cliquez à gauche sur le bouton à bascule **Label (Étiquette)** pour afficher ou effacer ce chiffre. Cliquez à gauche et glissez la bande noire verticale le plus à droite dans l'échelle pour « saturer » l'échelle et rendre le VG visible dans les cas où il existe de fortes activités extracardiaques.

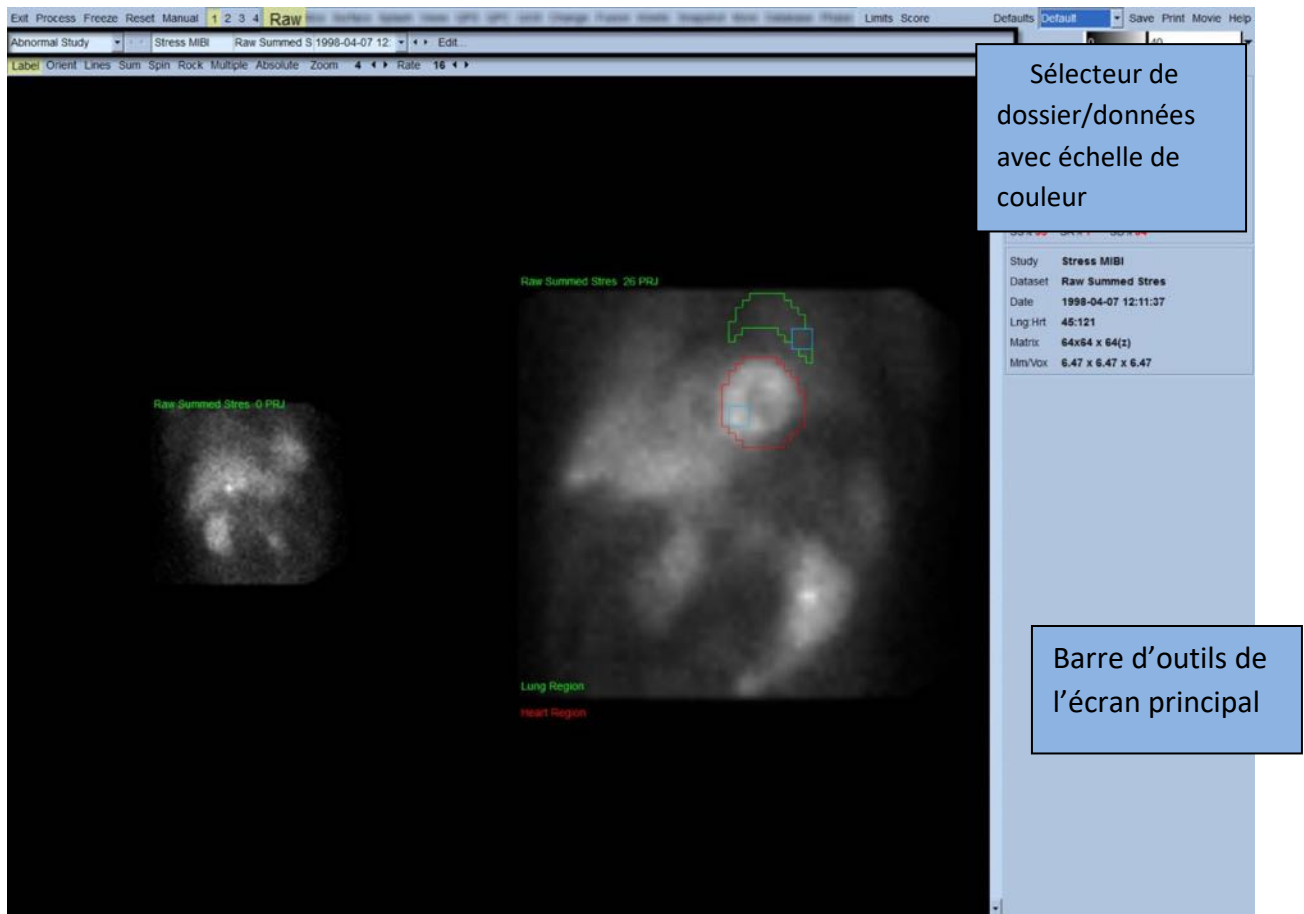

Le nom du dossier (généralement un nom de patient) et celui du jeu de données de projection sont affichés dans la section horizontale qui contient également le sélecteur de jeu de données, l'éditeur de jeu de données et l'échelle de couleurs.



Cliquez à gauche sur le sélecteur de jeu de données pour ouvrir un menu déroulant qui énumère tous les jeux de données sélectionnés, comme figuré ci-dessous, à partir desquels n'importe quel jeu de données de projection peut être sélectionné et affiché.

Stress MIBI	Raw Summed Stres	1998-04-07 12:11:37	Raw / NM / EM	Static	Stress	Supine	LHR
Rest Thallium	Raw Summed Rest	1998-04-07 10:19:30	Raw / NM / EM	Static	Rest	Supine	
Stress MIBI	Raw Gated Stress	1998-04-07 12:11:37	Raw / NM / EM	Gated	Stress	Supine	
Rest Thallium	Raw Gated Rest	1998-04-07 10:19:30	Raw / NM / EM	Gated	Rest	Supine	

Enfin les deux jeux de données de projection (ou plus, le cas échéant) peuvent être affichés côte à côte en cliquant à gauche sur **Multiple** sur la barre de contrôle de la page. Tandis que l'échelle de couleur agit sur les deux images, une échelle de couleur individuelle est également fournie en dessous de chaque image. Le nombre de commandes sur la barre de contrôle de la page est particulier à la page sélectionnée sur la barre d'outils de l'écran principal.

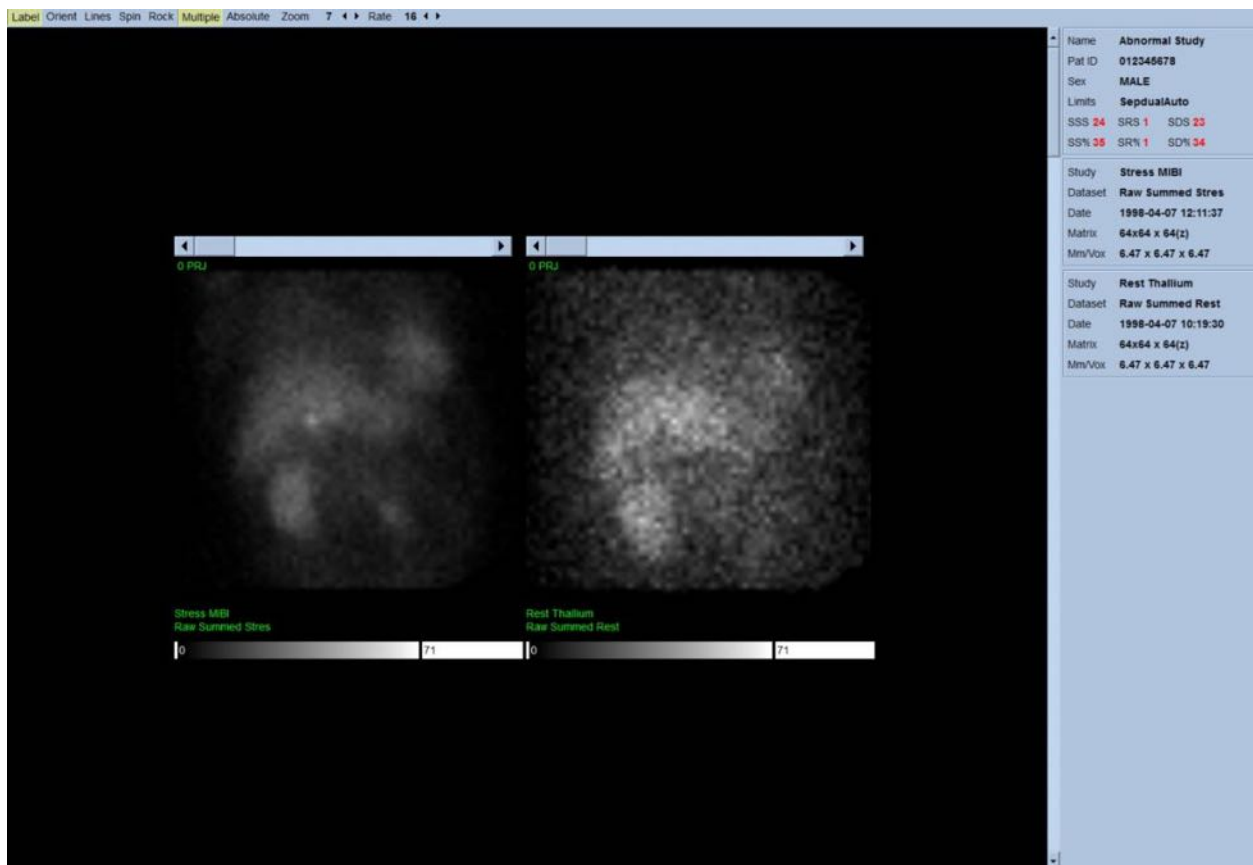

4.4 Évaluer la qualité des images

La page de qualité affiche les images de projection et contient plusieurs outils de contrôle qualité pour aider les utilisateurs à identifier les problèmes potentiels (ex., artéfacts de mouvement, densité de comptage faible, erreurs de synchronisation, etc.) pour évaluer la qualité générale de l'étude chargée. Les informations de contrôle qualité ne seront disponibles sur la page [Quality \[Qualité\]](#) que si elles sont incluses dans les en-têtes des jeux de données par le fournisseur.

Outre les images de projection brutes, sinogrammes et linogrammes, la page de qualité peut aussi afficher :

1. Des comptages synchronisés par projection
2. Le total des comptages par intervalle de synchronisation
3. Les battements acceptés / rejetés
4. Le rythme cardiaque nominal par projection
5. D'autres informations – fréquence cardiaque moyenne, caméra, collimateur, zoom, pourcentage de battements acceptés/rejetés et fenêtre R-R.

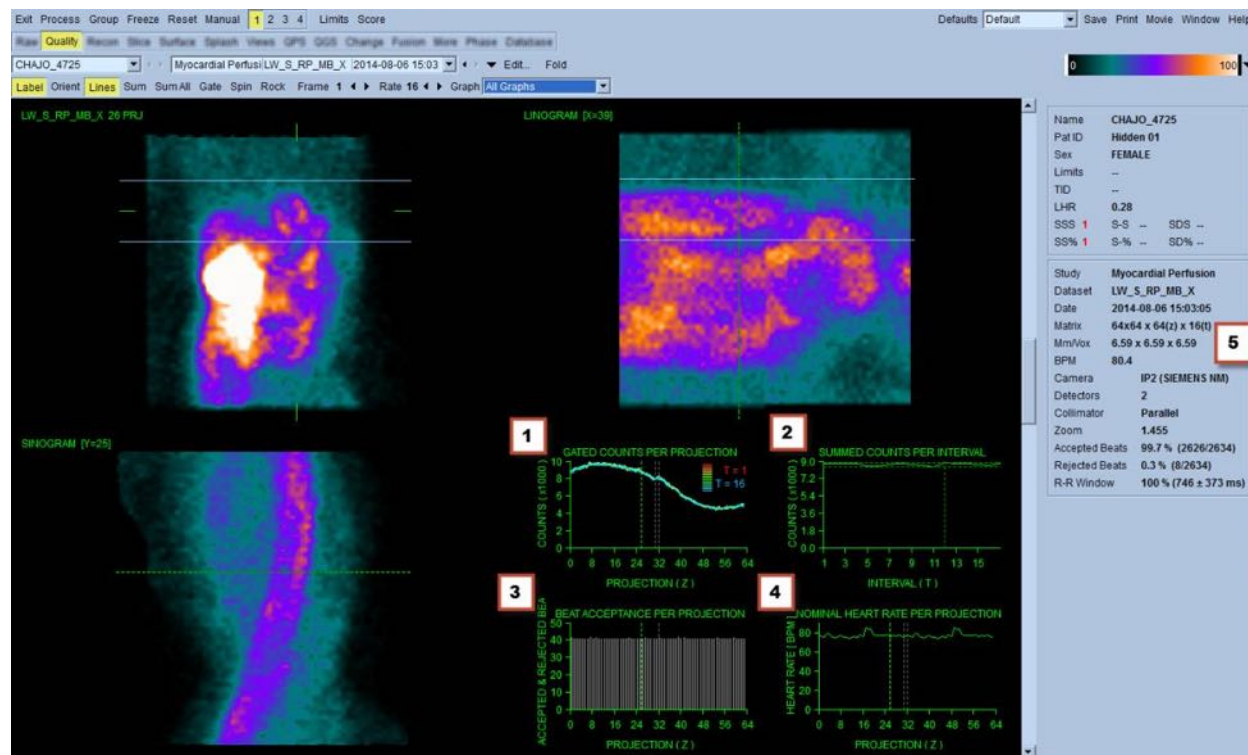

4.5 Examiner les images de projection en rotation

Cliquez sur le bouton bascule **Lines (Lignes)** pour faire apparaître deux lignes horizontales qui doivent être positionnées manuellement de sorte qu'elles passent étroitement de part et d'autre

du VG comme montré ci-dessous. Une animation en boucle continue des jeux de données de projection peut ensuite être mise en route en cliquant sur **Spin (Faire tourner)** (rotation continue de 0 à 360 degrés). Cliquez sur le bouton bascule **Rock (Osciller)** (en plus du bouton **Spin [Faire tourner]**) pour afficher une animation alternante (rotation de 0 à 180 degrés et de 180 à 0 degrés). La vitesse de l'animation peut être réglée en cliquant sur les symboles ◀ ▶ à droite de l'étiquette **Rate (Fréquence)**. Tout mouvement soudain des limites perçues du VG en direction ou en s'éloignant des lignes devrait être noté, comme également un déplacement uniforme vers le haut (soulèvement progressif du cœur, souvent associé au retour du diaphragme en position normale après un exercice physique). Avec deux caméras de détection positionnées dans une configuration à 90 degrés, la hausse graduelle peut produire un « saut » soudain correspondant des données au milieu du jeu de données de projection, de même que le mauvais alignement des détecteurs. Si les mouvements sont importants, ils peuvent affecter les paramètres quantitatifs. Dans ce cas, il est prudent de répéter l'acquisition des données.

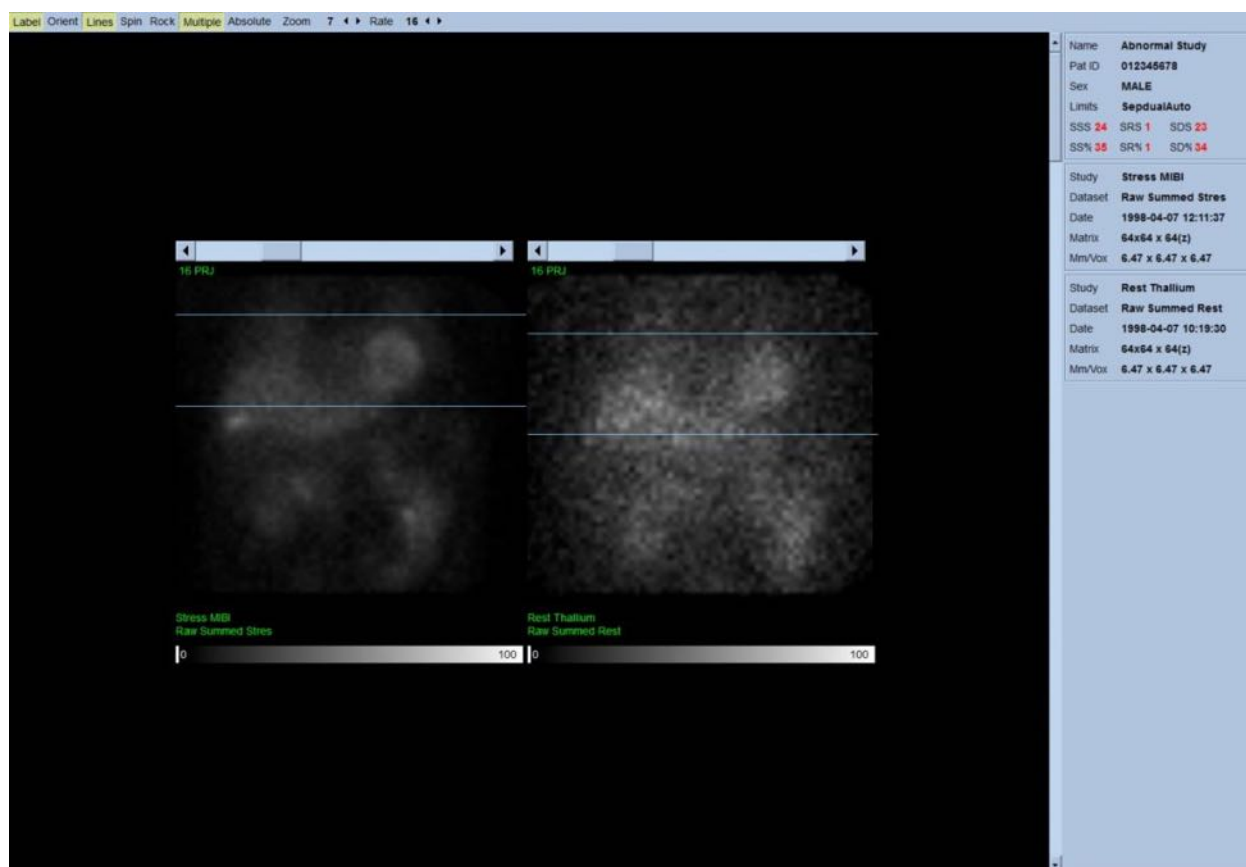

Outre le mouvement du patient ou de l'organe, des clignotements (variations soudaines de luminosité entre projections adjacentes) peuvent être évalués en passant en revue la cinématographie de la projection. Les clignotements sont souvent des indications d'erreurs de synchronisation, qui sont reflétées dans les images de projection non synchronisées lorsque ces

dernières sont établies par le biais de la sommation des jeux de données de projection synchronisée.

Afin de générer un fichier « film » des données brutes, cliquez sur le bouton **Movie (Film)** situé sur la barre globale en haut à droite de la page pour ouvrir la boîte de dialogue « movie » (film). Dans l'onglet **File (Fichier)** saisissez un chemin et un nom de fichier appropriés pour le fichier AVI nouvellement créé. Cliquez sur **OK**.

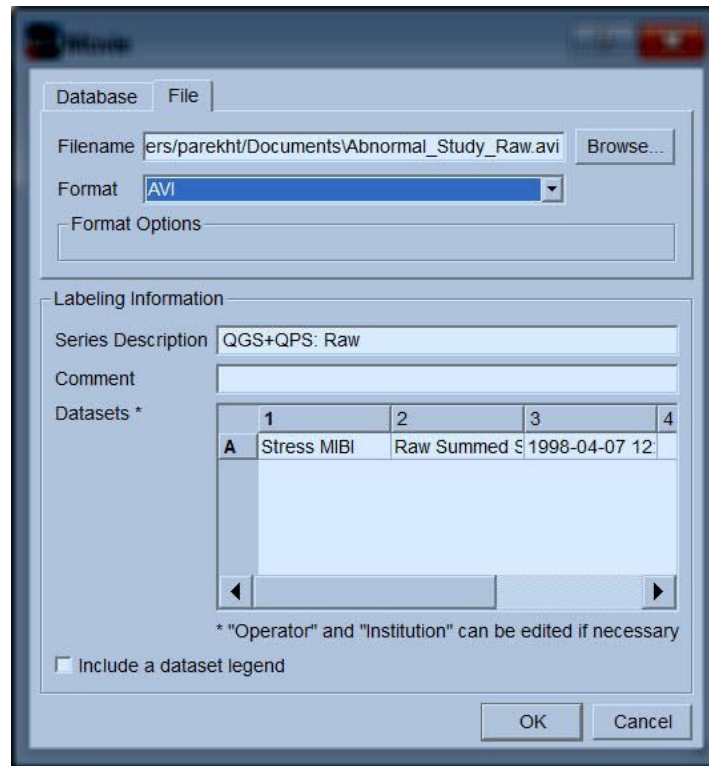

4.6 Traiter les images

Cliquez sur l'indicateur de page **Slice (Coupe)** pour mettre en évidence celui-ci et faire avancer QGS+QPS à la vue de la page **Slice (Coupe)** montrée ci-dessous. En conséquence, le jeu de données synchronisées à l'effort sur le petit axe (SA Stress Gated) ou le jeu de données sur le petit axe (SA) sera automatiquement sélectionné et affiché. Cinq images en 2D ou « coupes » sont présentées en orientation ACC standard, c'est-à-dire, sur la rangée du haut, de gauche à droite = de l'apex à la base pour les images sur le petit axe (SA- short axis), et la rangée du bas est constituée d'une image le long du grand axe horizontal (HLA - horizontal long axis) et vertical (VLA - vertical long axis).

Cliquez sur le bouton **Process (Traiter)** pour appliquer automatiquement les algorithmes applicables aux données, segmenter le VG, calculer les surfaces 3D endocardiques et épicaudiques et le plan de valve, et pour déterminer tous les paramètres cardiaques quantitatifs globaux et régionaux. Les intersections des surfaces 3D et du plan de valve dans le plan de coupe en 2D sont affichées comme « contours » superposés sur les cinq coupes, qui représentent maintenant des

portions régulièrement espacées (images sur petit axe) ou mi-ventriculaires (images sur grand axe) du VG.

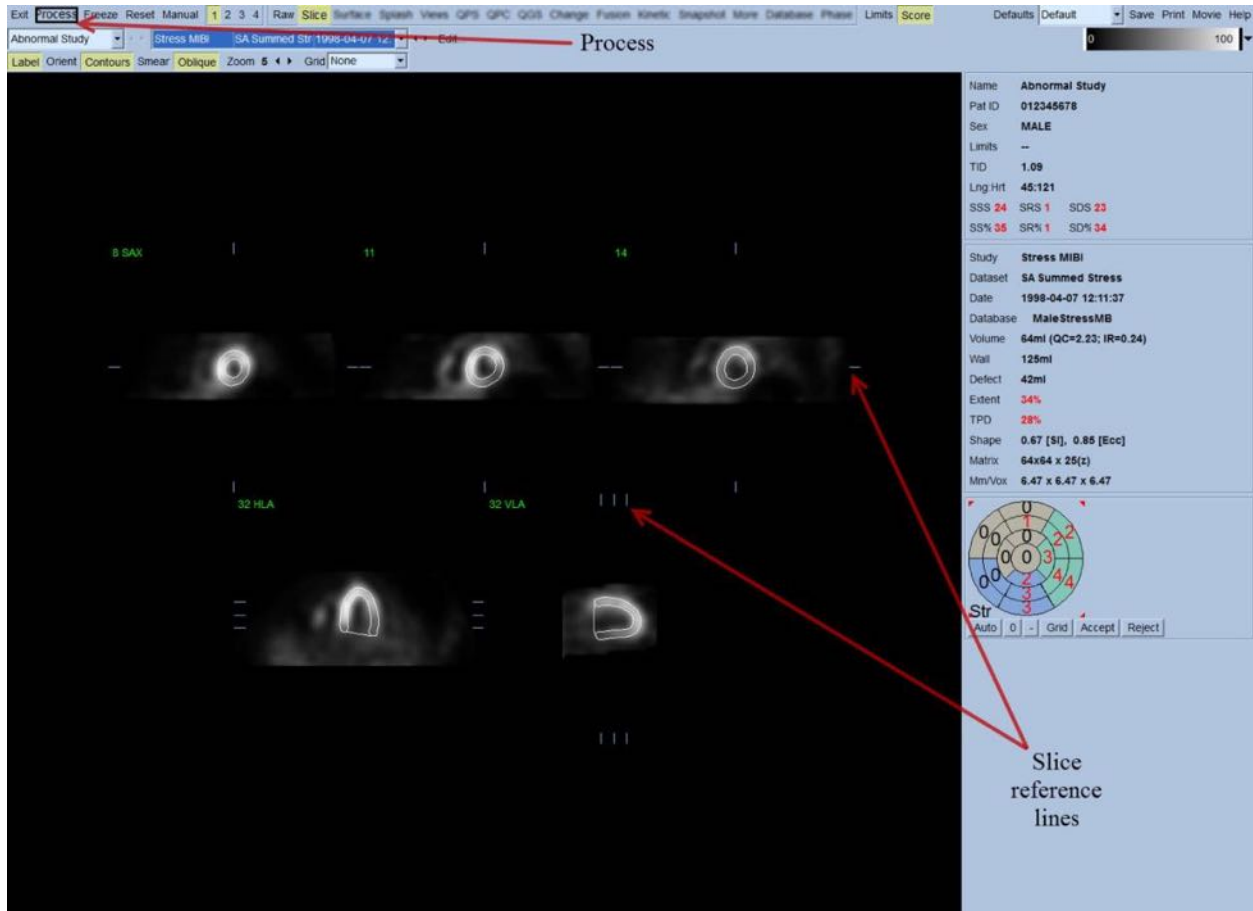

Par ailleurs, tous les champs de paramètres quantitatifs dans la portion droite de l'écran doivent désormais être remplis avec des valeurs numériques outre la création de courbes temps-volume et de remplissage (pour les ensembles de données synchronisées sur le petit axe). Nous examinerons et discuterons des mesures quantitatives plus en détail plus loin dans ce document.

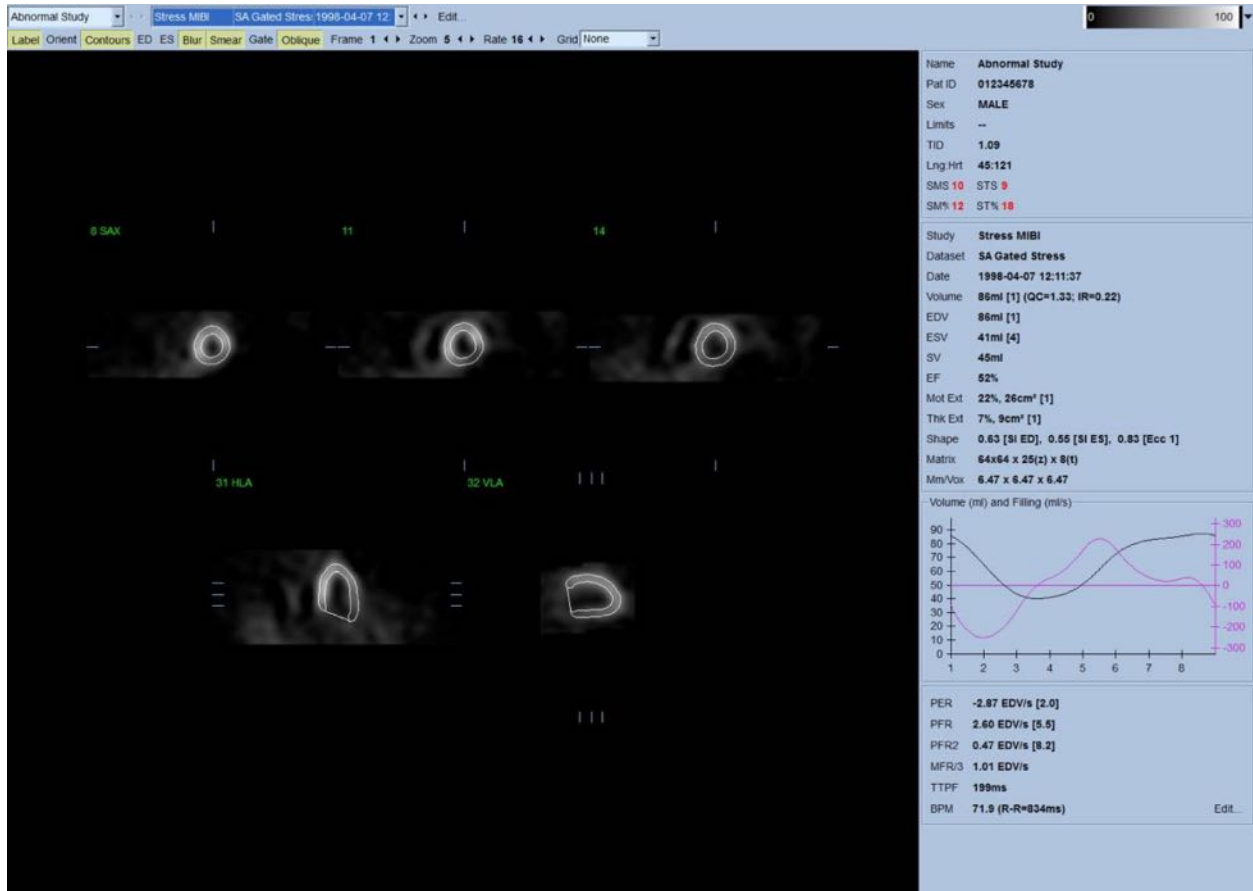

4.6.1 Traitement groupé

Le traitement groupé permet de résoudre simultanément la géométrie du ventricule gauche pour tous les ensembles de données disponibles. Cela permet aux algorithmes de prendre des décisions exploitant toutes les informations disponibles dans des régions où la structure ne peut pas être définitivement déterminée pour un ou plusieurs ensembles de données, et qui n'introduisent pas d'incompatibilité interétudes arbitraire. Lorsque **Group (Groupe)** est « ON » (activé), les ensembles de données appartenant au même patient sont traités en tant que « paire » (ou, si plus de deux études sont considérées, en tant que « groupe »).

4.6.2 Vérifier les contours

L'emplacement des cinq coupes affichées peut être ajusté de façon interactive en déplaçant les lignes de référence correspondantes de la coupe dans les vues orthogonales. Toutefois, dans la plupart des études de patients, cela ne sera pas nécessaire. Les jeux de données à l'effort et au repos sur petit axe peuvent être visualisés en cliquant sur les **deux** boutons, ce qui a également pour effet de partager l'affichage en deux comme figuré ci-dessous. Les images à l'effort sont affichées dans la moitié gauche et les images au repos sont affichées dans la moitié droite.

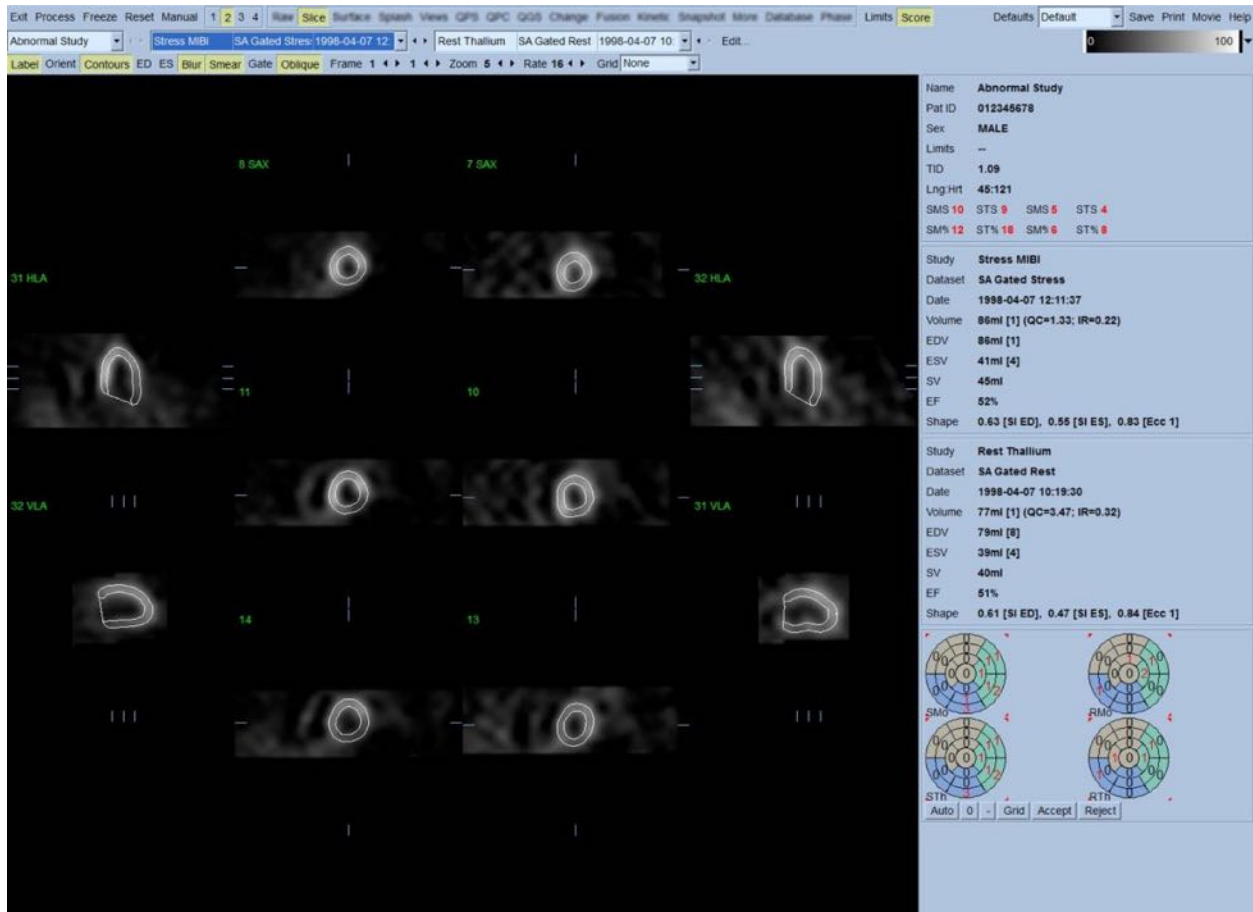

À ce stade, il faut effectuer une vérification visuelle pour repérer d'éventuelles erreurs évidentes dans la façon dont les contours suivent le VG. Cela nécessitera probablement de cliquer sur le bouton bascule **Contours** et éventuellement de mettre les images en mouvement (mode cinématographique) en cliquant sur le bouton bascule **Gate (Synchroniser)**. La plupart des inexactitudes importantes sont dues à la présence d'une activité extracardiaque, ce qui apparaîtra immédiatement sur l'affichage vu ci-dessous. En particulier, l'on s'attendrait à voir les contours centrés sur une structure autre que le VG, ou de voir des contours qui s'« éloignent » du VG pour suivre de près les activités adjacentes, particulièrement dans la région de la paroi inférieure. Ces deux occurrences sont extrêmement rares (0 à 5 % dans la littérature publiée), et peuvent être gérées facilement en utilisant l'option « Manuel ».



MISE EN GARDE : Si un taux de défaillance de plus de 10 % se produit régulièrement, il peut y avoir un problème systématique dans la façon dont les données sont acquises, le positionnement du patient (trop haut/trop bas), ou autres erreurs.

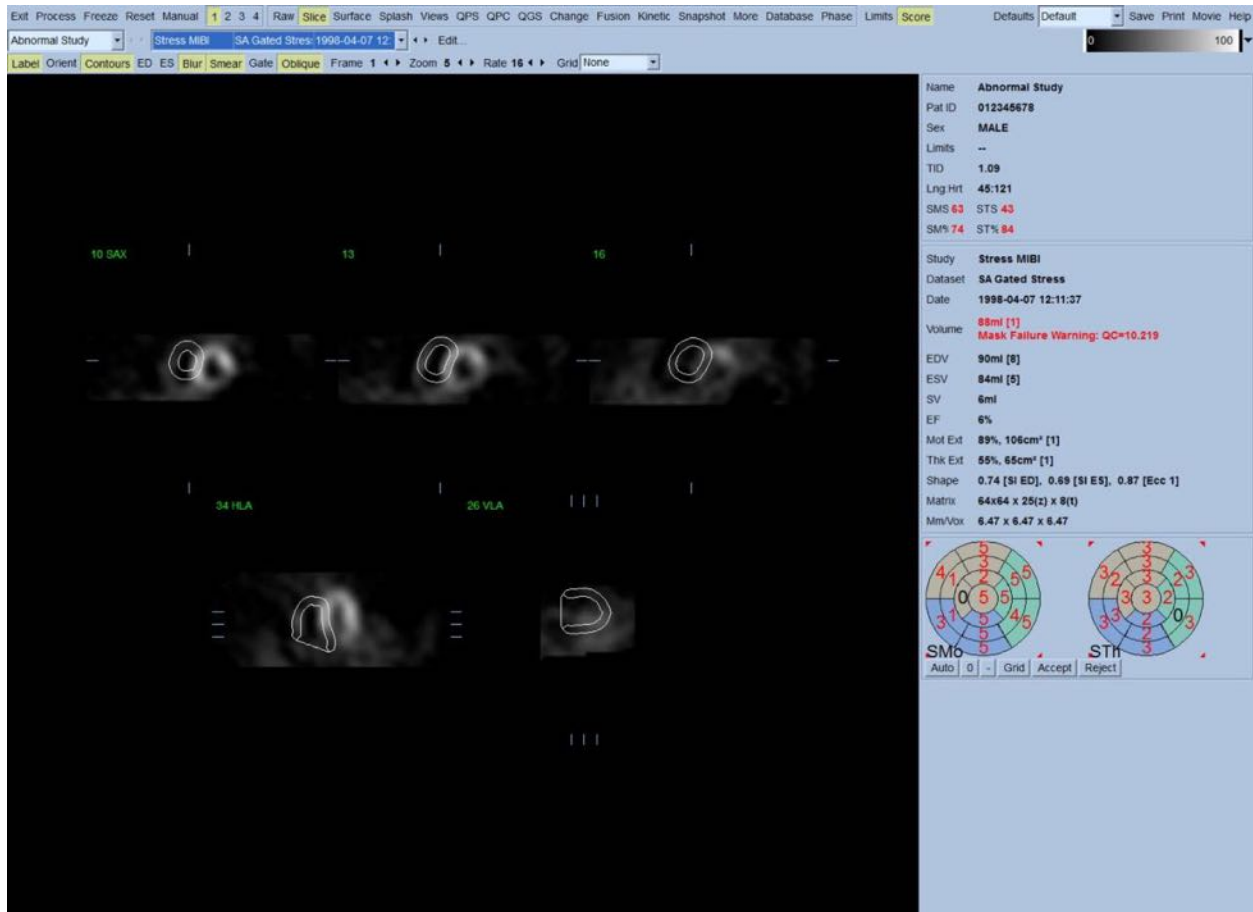

4.7 Modifier les contours (Page Manuel)

Cliquez sur le bouton bascule **Manual (Manuel)** pour ouvrir une version modifiée de la page Slice (Coupe) avec des graphiques de masque superposés sur les coupes. Il est possible de modifier la forme et la position des graphiques de masque en cliquant à gauche et en glissant les poignées des graphiques de masque, de petits carrés placés à des points variés sur ces derniers, comme le montre l'illustration qui suit. Le masque devrait être formé et positionné de sorte à englober le VG et exclure toutes les activités extracardiaques. Avant de procéder ainsi, il peut être conseillé de supprimer les contours incorrects en cliquant sur le bouton bascule **Contours**. Cliquez sur le bouton bascule **Mask (Masque)** et le bouton **Process (Traiter)** pour forcer l'algorithme automatique à fonctionner sur la portion de l'image 3D à l'intérieur du masque, et de nouveaux contours et des mesures quantitatives seront générés et affichés.



Jusqu'à maintenant, le segment positionné le long du grand axe du VG sert uniquement de référence. Dans les cas où un masque simple ne produit pas de contours satisfaisants, comme le montre l'illustration ci-dessous, il est possible de définir deux emplacements précis à travers lesquels les portions apicale et basale des contours doivent passer. On accomplit cela en cliquant sur le bouton bascule **Constrain (Contraindre)** pour le mettre en évidence et en cliquant de nouveau sur le bouton **Process (Traiter)**.



AVERTISSEMENT : L'option « Contraindre » ne doit pas être utilisée, sauf en cas de nécessité absolue, car elle peut affecter la reproductibilité des mesures quantitatives. Veuillez vous assurer que le bouton **Constrain (Contraindre)** n'est PAS mis en évidence lors du démarrage du processus de masquage dans la page **Manuel**. L'option **Constrain (Contraindre)** est utilisée lorsque le plan de valve est mal identifié et les contours à l'effort et/ou au repos dépassent de manière évidente son emplacement. Cela aboutira typiquement à un « anneau » artéfact d'hypoperfusion à la périphérie des cartes polaires de perfusion, non associé à un territoire coronaire standard.

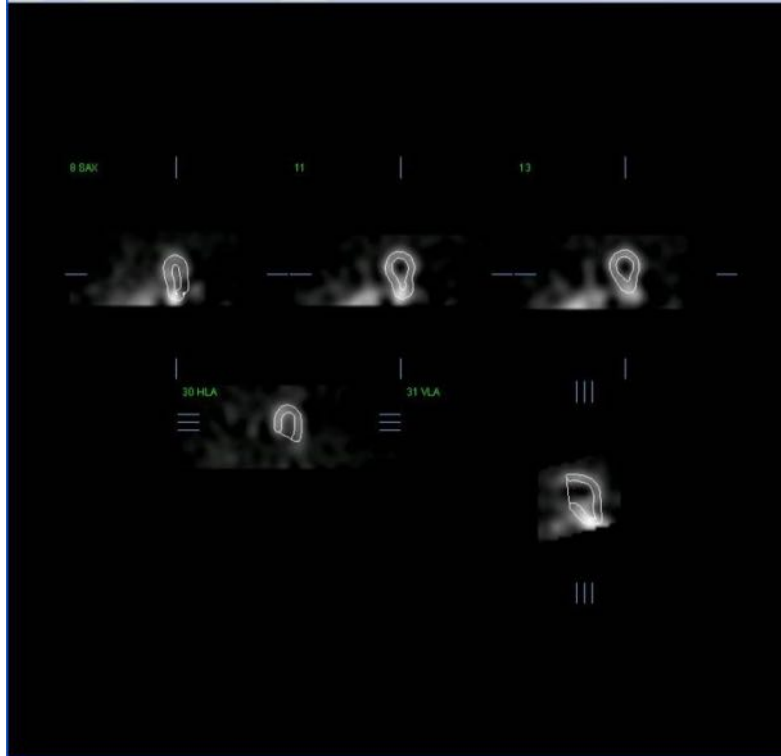

4.8 Examiner les images SPECT synchronisées dans la page Slice (Coupe)

Une première évaluation visuelle de la fonction du VG peut être effectuée en cliquant à gauche sur le bouton bascule Gate (Synchroniser) pour afficher l’animation cinématographique des cinq coupes tout en faisant basculer le bouton **Contours**. La vitesse de l’animation peut être réglée en cliquant sur les symboles ◀ ▶ à droite de **Rate (Fréquence)**. Par ailleurs, un filtre lissant temporel et spatial peut être appliqué aux images en cliquant à gauche sur les boutons bascule **Blur (Flou temporel)** et **Smear (Flou spatial)** respectivement. Cela est particulièrement pratique pour réduire le bruit statistique sur les images à faible comptage pour permettre une évaluation visuelle, ce qui n’affectera pas les résultats quantitatifs.



INFORMATION : Les fonctions « flou temporel » et « flou spatial » n’affectent que l’affichage de l’image. Les algorithmes QGS fonctionnent sur les données d’origine, non lissées, quels que soient les paramètres de flou temporel et spatial.



INFORMATION : Chez Cedars-Sinai Medical Center (CSMC), une échelle grise ou thermique est généralement utilisée pour évaluer le mouvement et une échelle sur 10 points (Step10) est utilisée pour évaluer l’épaississement. Une description complète de la méthode de mesure des scores des segments à CSMC figure dans le document « *Berman D, Germano G. An approach to the interpretation and reporting of gated myocardial perfusion SPECT. Dans : G Germano and D Berman, eds. Clinical gated cardiac SPECT. Futura Publishing Company, Armonk; 1999:147-182.* » En résumé, les images sont notées en fonction d’un modèle de 17 ou 20

segments et d'une échelle catégorique de 0 à 5 (mouvement) ou de 0 à 3 (épaississement).

4.9 Examiner les images SPECT synchronisées ou globales (non synchronisées) dans la page **Splash**

Bien que la page **Slice (Coupe)** puisse être utile pour déterminer rapidement la présence et l'emplacement d'anomalies de perfusion, l'évaluation correcte de la perfusion doit être tirée de l'ensemble des jeux de données préalables sur le petit axe. Cliquez sur l'indicateur de la page **Splash** pour ouvrir toutes les images sur le petit axe disponibles, qui (si le bouton **2** est allumé) seront affichées en intercalaire pour les études à l'effort et au repos montrées ci-dessous. Essentiellement, le premier jeu de données à apparaître dans la boîte **Info** correspondra aux rangées 1, 3, 5 et 7 de l'affichage, le second jeu de données aux rangées 2, 4, 6 et 8. Les images à l'effort et au repos sont automatiquement choisies, et devraient être alignées correctement ; la transposition manuelle d'un jeu de données d'une ou de plusieurs coupes peut être effectuée en cliquant et en glissant les barres de défilement appropriées à droite des images. Les images (synchronisées uniquement) peuvent être visualisées simultanément en mode cinématographique en cliquant sur le bouton bascule **Gate (Synchroniser)**.

Un filtre lissant spatial peut être appliqué aux images en activant le bouton bascule **Smear (Flou spatial)** sur la barre de contrôle de la page. Cela est particulièrement pratique pour réduire le bruit statistique sur les images à faible comptage pour permettre une évaluation visuelle, ce qui n'affectera pas les résultats quantitatifs.

Cliquez sur le sélecteur d'ensemble de données sur la page **Splash** pour accéder à toutes les images disponibles sur le petit axe. Un filtre lissant temporel et/ou spatial peut être appliqué aux images en cliquant sur les boutons bascule **Blur (Flou temporel)** et **Smear (Flou spatial)** respectivement (pour les ensembles de données synchronisées uniquement). Cela est particulièrement pratique pour réduire le bruit statistique sur les images à faible comptage pour permettre une évaluation visuelle, ce qui n'affectera pas les résultats quantitatifs.

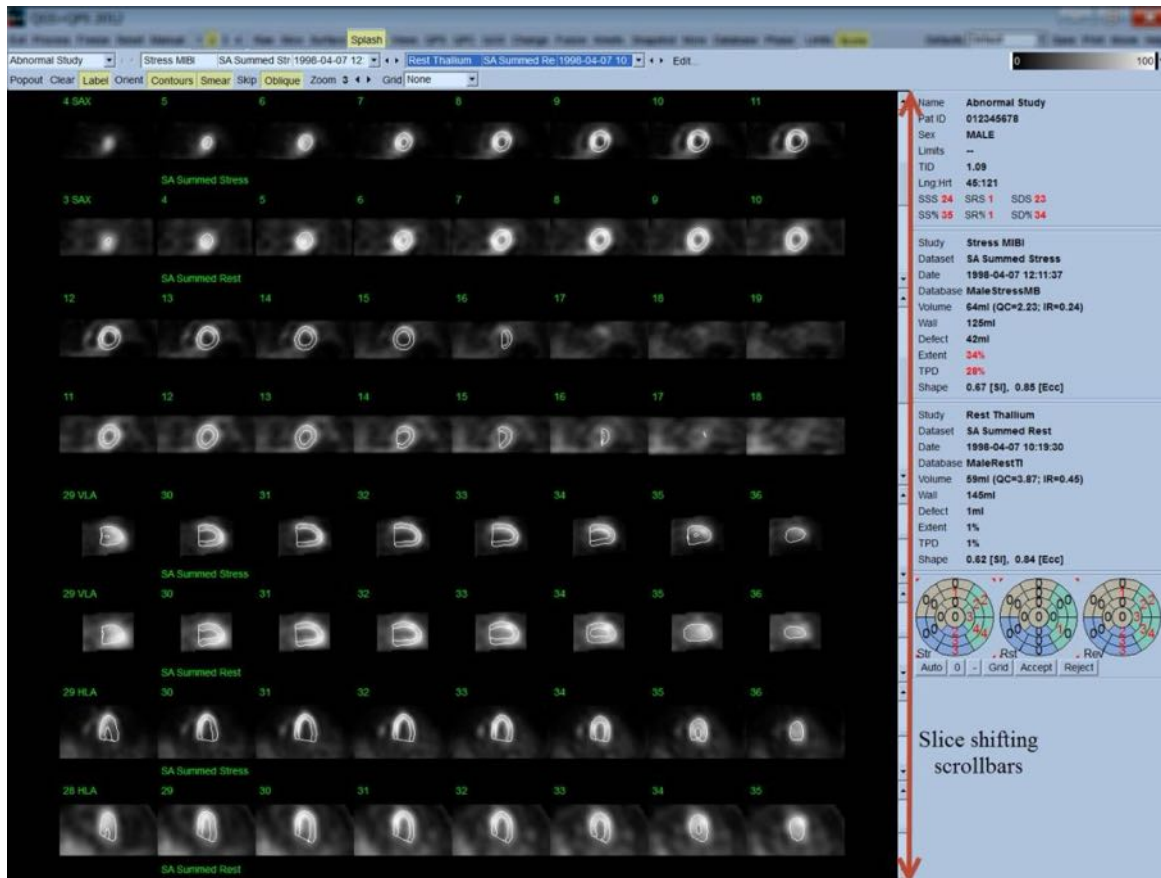

En option, les coupes principales peuvent être « agrandies » pour un examen plus poussé. Cela s’obtient en cliquant à droite sur les images désirées pour les sélectionner/désélectionner (les coins des éléments sélectionnés sont mis en évidence en bleu), puis en cliquant à gauche sur le bouton bascule **Popout (Extraire)** sur la barre de contrôle de la page. Afin de désélectionner toutes les coupes sélectionnées, cliquez sur **Clear (Annuler)**. Les images ci-dessous montrent quatre images sur le petit axe (SA), grand axe horizontal (HLA) et grand axe vertical (VLA) pour chacun des jeux de données à l’effort et au repos qui peuvent être affichés en utilisant le bouton bascule **Popout (Extraire)** dans la page **Splash**.



INFORMATION : Chez Cedars-Sinai Medical Center (CSMC), une échelle grise ou thermique est généralement utilisée pour évaluer la perfusion. Une description complète de la méthode de mesure des scores des segments à CSMC figure dans le document « *Berman D, Germano G. An approach to the interpretation and reporting of gated myocardial perfusion SPECT. Dans : G Germano and D Berman, eds. Clinical gated cardiac SPECT. Futura Publishing Company, Armonk; 1999:147-182.* ». En résumé, les images sont notées en fonction d'un modèle à 20 ou 17 segments et une échelle catégorique de 0 à 4 (0 = normal à 4 = perfusion absente).

4.9.1 Utiliser la boîte de mesure du score

Cliquez sur le bouton bascule **Score** pour ouvrir la **Score Box (Boîte de mesure du score)** avec ses cartes polaires à 20 ou 17 segments avec lignes de démarcation des segments pour l'effort, le repos et la différence de l'étude. Figuré ci-dessous, on trouvera un exemple à 20 segments. Chaque anneau dans ces « cartes polaires catégoriques » est lié aux images affichées comme suit : de l'apex à la base = anneaux de l'intérieur vers l'extérieur.

Le modèle d'affichage vise à ce que le médecin puisse plus facilement identifier les 20 (ou 17) segments pour lesquels il faut mesurer le score de la perfusion. Sélectionnez l'option **Segments** du menu déroulant de **Grid (Grille)** sur la barre de contrôle de la page, pour superposer des démarcations sur les images à l'effort et au repos, en clarifiant quelle portion de quelle coupe appartient à quel segment. Alternez entre les options **Segments** et **None (Aucun)** du menu déroulant de **Grid (Grille)** pour faciliter l'évaluation visuelle des scores de segments, qui peuvent alors être saisis dans la boîte de mesure du score pour écraser les scores automatiques, le cas échéant.

Un ensemble universel de limites normales est appliqué à tous les jeux de données synchronisés sur le petit axe pour calculer automatiquement les scores de mouvement et d'épaississement pour tous les segments, de même que les scores de mouvement et d'épaississement global (SMS et STS), les scores en pourcentage de mouvement et d'épaississement global (SM% et ST%) et l'étendue de l'anomalie de mouvement et d'épaississement (Mot Ext et Th Ext) exprimés à la fois en tant que surface en cm^2 , et en tant que pourcentage de la surface mi-myocardique. Si l'un des scores de segment est considéré comme inexact par le médecin examinateur, il/elle peut l'augmenter ou la diminuer en cliquant à gauche ou à droite sur sa valeur numérique dans la boîte. SMS, STS, SM% et ST% s'ajusteront automatiquement.

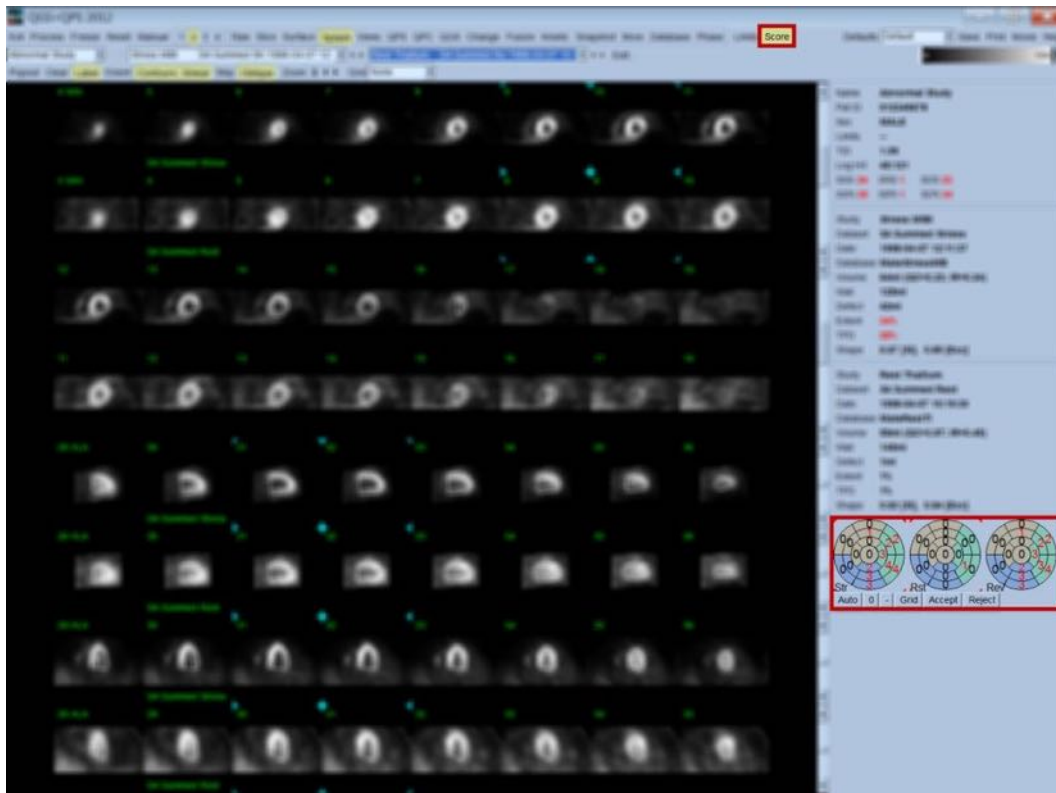

Si les limites normales appropriées ont été préétablies pour ce patient, le programme calculera automatiquement les scores de perfusion pour tous les segments, de même que les scores à l'effort, au repos global et la différence (SSS, SRS et SDS) de même que les scores en pourcentages globaux correspondants (SS%, SR% et SD%) et l'étendue de l'anomalie de perfusion. Sinon, la base de données des limites normales à appliquer au jeu de données devra être sélectionnée en cliquant sur le bouton **Edit... (Modifier)** situé à proximité du sélecteur de l'ensemble de données et en sélectionnant le fichier de limites approprié à partir du menu déroulant. L'utilisateur sélectionne l'une des sélections de limites normales affichées dans la fenêtre de dialogue et clique sur **OK**. Si l'un des scores de segment est considéré comme inexact par le médecin examinateur, il/elle peut l'augmenter ou le diminuer en cliquant à gauche ou à droite sur sa valeur numérique sur la carte polaire respective. SSS, SRS, SDS, SS%, SR%, et SD% seront ajustés automatiquement.



INFORMATION : Les scores de pourcentages globaux représentent les scores globaux normalisés à la pire valeur possible pouvant être obtenue dans le modèle choisi (par ex. 80 pour le modèle à 5 points, 20 segments et 68 pour modèle à 5 points, 17 segments), tel que décrit dans Berman et al, JACC 2003;41(6):445A.

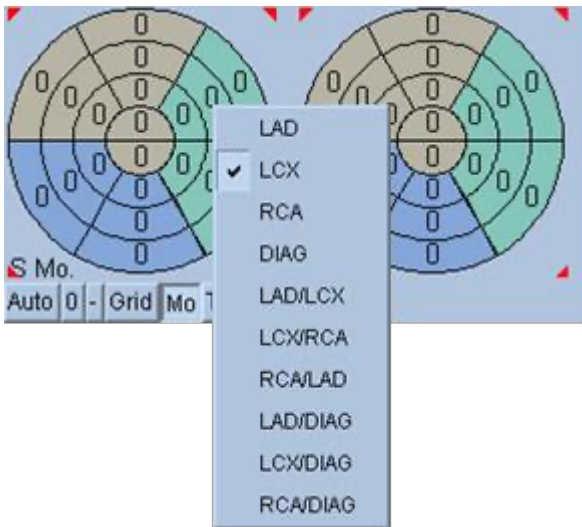

Les scores peuvent être améliorés par un code couleur des segments en fonction des vaisseaux coronaires alimentant ce segment. Les segments de couleur beige sont affectés au AIA, les verts au LCX et les bleus au ACD. Par défaut, l'application tentera de choisir le vaisseau coronaire en fonction des scores visuels. Ceci peut être écrasé en cliquant à droite sur un segment et en sélectionnant le vaisseau approprié à partir de la liste des vaisseaux. Dans certains cas il est difficile de déterminer à quel vaisseau appartient le défaut. Dans ce cas, sélectionnez le segment anormal en question et choisissez une combinaison de vaisseaux. Le bouton **Auto** chargera les scores générés automatiquement.

4.10 Examiner les images SPECT dans la page Surface

Cliquez sur l'indicateur de page **Surface** pour ouvrir la page Surface figurée ci-dessous, une représentation paramétrique du VG, constituée d'une surface fil de fer (épicarde) et d'une surface ombrée (endocarde). Ce type d'affichage n'est pas aussi utile pour la perfusion qu'il ne l'est pour les données de tomoscintigraphie myocardique synchronisées, mais peut néanmoins aider à évaluer la taille et la forme du VG. Cliquez sur **Gate (Synchroniser)** pour permettre au mode cinématographique de suivre le mouvement endocarde et épicarde en 3D à travers le cycle cardiaque, tout en cliquant et glissant l'image pour la positionner interactivement et en temps réel au choix de l'observateur.

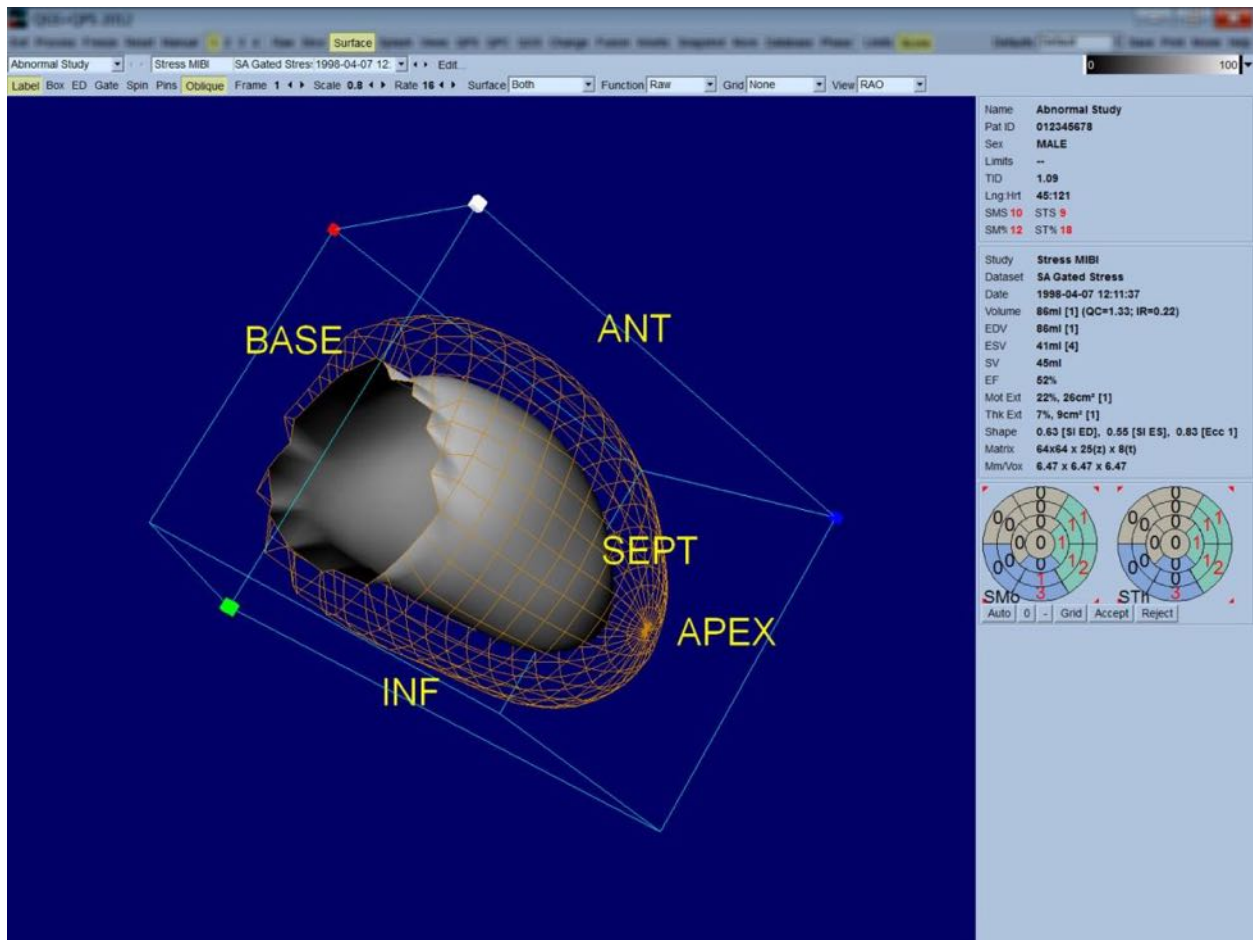

Tandis que l'épaississement myocardique peut être évalué à partir de l'affichage épi/endocarde, il est plus facile d'évaluer le mouvement à partir d'un affichage qui contient l'endocarde, de même que sa position en télédiastole. Ceci est obtenu en sélectionnant l'option **Inner (Interne)** du menu déroulant de la page Surface et en cliquant sur **ED (Télédiastole)** sur la barre de contrôle de la page pour la mettre en évidence. Lorsque ce type d'affichage et **Gate (Synchroniser)** sont activés, la façon dont l'endocarde s'éloigne de sa position fixée en télédiastole est un bon indicateur du

mouvement régional. Cela peut s'avérer utile d'afficher les trois surfaces en sélectionnant **Both (les deux)** dans le menu déroulant de la page Surface.

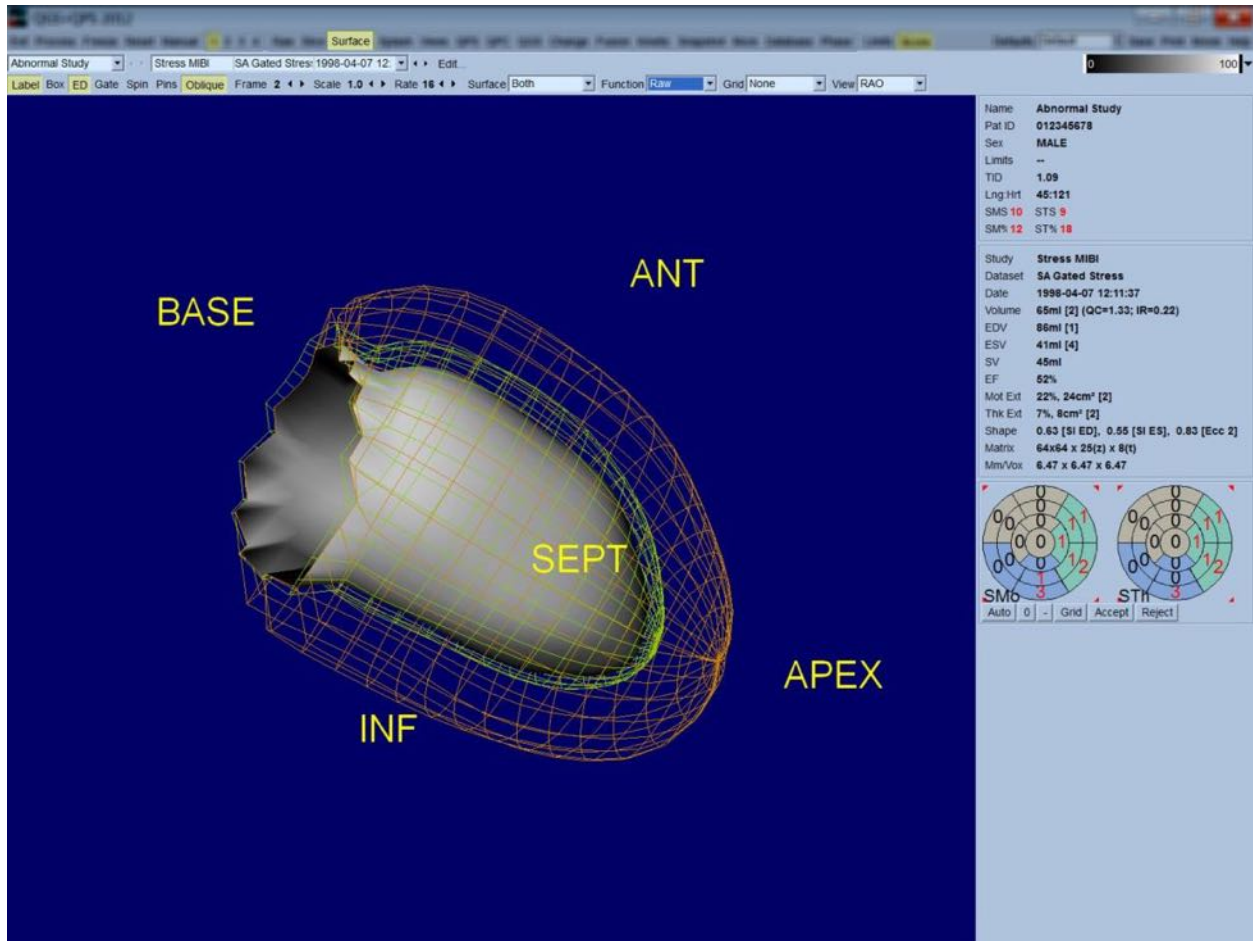

Pour permettre une évaluation de fonction, le comptage n'est pas mappé sur la surface endocardique, car cela rendrait plus difficile l'évaluation de la fonction régionale chez les patients avec de gros défauts de perfusion. Si l'on veut visualiser l'évolution de la perfusion pendant le cycle cardiaque, le choix de l'option **Counts (Comptages)** à partir du menu déroulant de la page Surface affichera la surface mi-myocardique sur laquelle seront mappés les comptages maximums.

De même, pour une évaluation de la perfusion, les comptages ne sont pas mappés sur la surface endocardique, car cela compliquerait l'évaluation de la taille et de la forme du VG chez les patients avec de gros défauts de perfusion. Si l'on veut visualiser la perfusion en 3D, choisissez l'option **Function (fonction)** à partir du menu déroulant de la page Surface pour afficher la surface mi-myocardique sur laquelle seront mappés les comptages maximums, comme figuré ci-dessous.

4.11 Examiner les images SPECT synchronisées dans la page Views (Vues)

Cliquez sur l'indicateur de page **Views (Vues)** pour ouvrir la page Views (Vues) figurée ci-dessous, avec six fenêtres de visualisation 3D très semblables à celles de la page Surface. Cette page a pour objectif principal de permettre une couverture totale du VG (quoiqu'avec des images plus petites par comparaison à celles de la page Surface), et de faciliter la comparaison des images à l'effort et au repos en les manipulant en mode figé en les cliquant à gauche et en les glissant. Encore une fois, il est recommandé de sélectionner l'option **Function (Fonction)** du menu déroulant **Surface** si la perfusion doit être évaluée. Pour les ensembles de données synchronisées sur le petit axe, la rangée supérieure représente les vues en télédiastole des orientations AOD (antérieur oblique droit), AOG (antérieur oblique gauche) et inférieure. La rangée inférieure représente les mêmes vues et surfaces en télésystole. Les images peuvent être visualisées en mode cinématographique du cycle cardiaque en cliquant sur le bouton bascule **Gate (Synchroniser)**. Si plus d'un jeu de données est sélectionné, trois orientations par jeu de données seront affichées et mises en animation, chaque colonne d'images pouvant être manipulée en position figée en cliquant à gauche et en glissant.

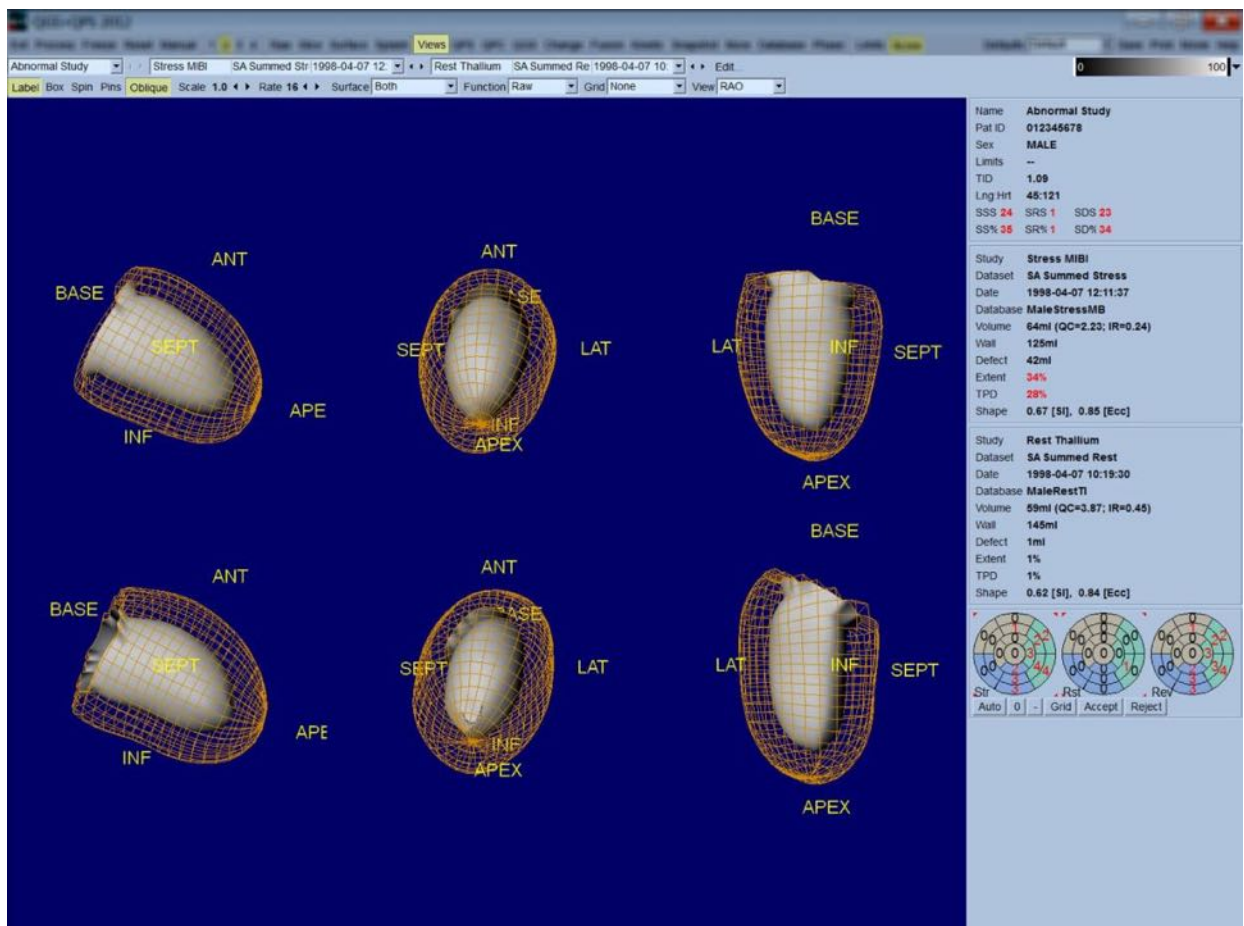

4.12 Tout rassembler : la page de résultats QPS

Cliquez sur le bouton **QPS** pour ouvrir la page « QPS Results » (Résultats QPS), qui vise à présenter en format synthétique toutes les informations liées à l'étude de tomoscintigraphie myocardique de perfusion pour ce patient. Si disponibles, deux ensembles de données sont affichés sur la page de résultats (les options d'affichage **1**, **3**, et **4** sont désactivées). Cliquez sur le bouton bascule **Score** pour remplacer la boîte de mesure du score avec soit un tableau montrant la quantité et l'étendue du défaut à l'effort et au repos et la gravité de même que la réversibilité du défaut (option **Graph** non activée), soit un diagramme en barres montrant le pourcentage de l'étendue et de la réversibilité du défaut à l'effort (option **Graph** activée). Lorsqu'une capture d'écran est prise de cette page avec le bouton bascule **Contours** désactivé, le bouton bascule **Smear (Flou spatial)** activé et l'option **Extent (Étendue)** sélectionnée du menu déroulant **Function (Fonction)** on obtiendra une bonne image à envoyer au médecin traitant. La règle suivante s'applique à tous les scores basés sur pixel (TPD - déficit de perfusion total, étendue et défaut) et aux scores basés sur segment (scores visuels) : lorsque les scores au repos contiennent des valeurs qui sont supérieures aux valeurs à l'effort (lorsque la paire effort/repos est comparée pixel par pixel ou segment par segment), il sera affecté au segment ou pixel de repos les valeurs des scores d'effort.



4.12.1 Évaluer les cartes polaires

La page de résultats fournit trois cartes polaires de perfusion et trois surfaces paramétriques en 3D (effort, repos et réversibilité). Le menu déroulant **Function (Fonction)** contient les options **Raw (Brut)**, **Severity (Sévérité)**, et **Extent (Étendue)**, qui s'appliquent toutes aux affichages 2D et 3D. Une grille de 20 ou 17 segments (**Segments**), 3 territoires vasculaires (**Vessels (Vaisseaux)**) ou 5 régions (**Walls (Parois)**) peut être superposée à toutes les cartes et surfaces polaires à partir du menu déroulant **Grid (Grille)**. Dans le cas des cartes polaires, les chiffres associés à la couche superposée représentent la valeur moyenne des paramètres mesurés par chaque carte dans le segment, le territoire ou la région dans lequel ils se situent. Les valeurs de perfusion à l'effort et au repos sont normalisées à 100.

4.12.2 Smart Defect Editor [Éditeur de défauts intelligent]

On peut utiliser Smart Defect Editor pour éditer manuellement les cartes polaires de l'étendue. L'outil permet aux utilisateurs d'ajouter, de supprimer ou de modifier des défauts anatomiques. Les modifications manuelles affecteront en outre les résultats quantitatifs tels que le défaut, l'étendue, le TPD, les scores visuels par segments et les scores de totaux. Pour utiliser l'éditeur de défauts, cliquez sur le bouton à bascule **Mask [Masque]** qui se trouve sur la page **QPS**. Les zones anormales peuvent être rendues normales en maintenant enfoncé le bouton gauche de la souris et en entourant la région des pixels anormaux. De la même façon, des zones peuvent être rendues anormales en maintenant enfoncé le bouton droit de la souris et en dessinant une région.

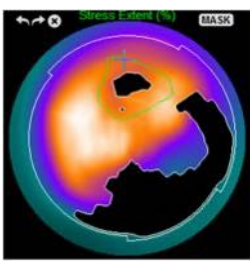
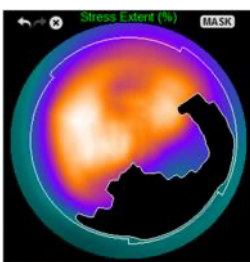
Marquer une zone anormale comme normale	
	
AVANT Avec le bouton gauche de la souris, la ROI est dessinée manuellement autour du déficit dans la paroi intérieure	APRÈS Le déficit inclus dans la ROI est maintenant considéré comme normal

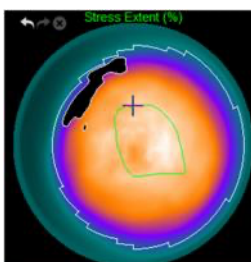
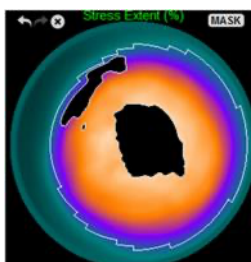
Marquer une zone normale comme anormale	
	
AVANT Avec le bouton droit de la souris, la ROI est dessinée manuellement dans la paroi apicale	APRÈS Le déficit inclus dans la ROI est maintenant considéré comme anormal

4.13 Tout rassembler : la page de résultats QGS

Cliquez sur le bouton **QGS** pour ouvrir la page « QGS Results » (Résultats QGS) figurée ci-dessous qui vise à présenter, en format synthétique, toutes les informations liées à l'étude de tomoscintigraphie myocardique synchronisée pour ce patient. La page de résultats QGS ne supporte que le mode d'ensemble de données unique (les boutons de mode d'affichage **2**, **3** et **4** sont désactivés).

Les coupes et surfaces 3D représentatives du petit axe en télédiastole et télésystole seront affichées et les surfaces 3D peuvent être mises en mode cinématographique en cliquant sur **Gate (Synchroniser)**. Désactivez le bouton **Score**, pour remplacer la boîte de mesure des scores par un graphe montrant la courbe temps-volume (en noir) et sa dérivée (courbe de remplissage) à partir de laquelle les paramètres de diastole sont calculés. La courbe temps-volume sert à évaluer l'existence d'erreurs de synchronisation. Lorsqu'une capture d'écran est prise de cette page, avec le bouton bascule **Contours** désactivés, les boutons **Blur (flou temporel)** et **Smear (Flou spatial)** activés, et l'option **Extent (Étendue)** sélectionnée dans le menu déroulant **Function (Fonction)** on obtiendra une bonne image à envoyer au médecin traitant.

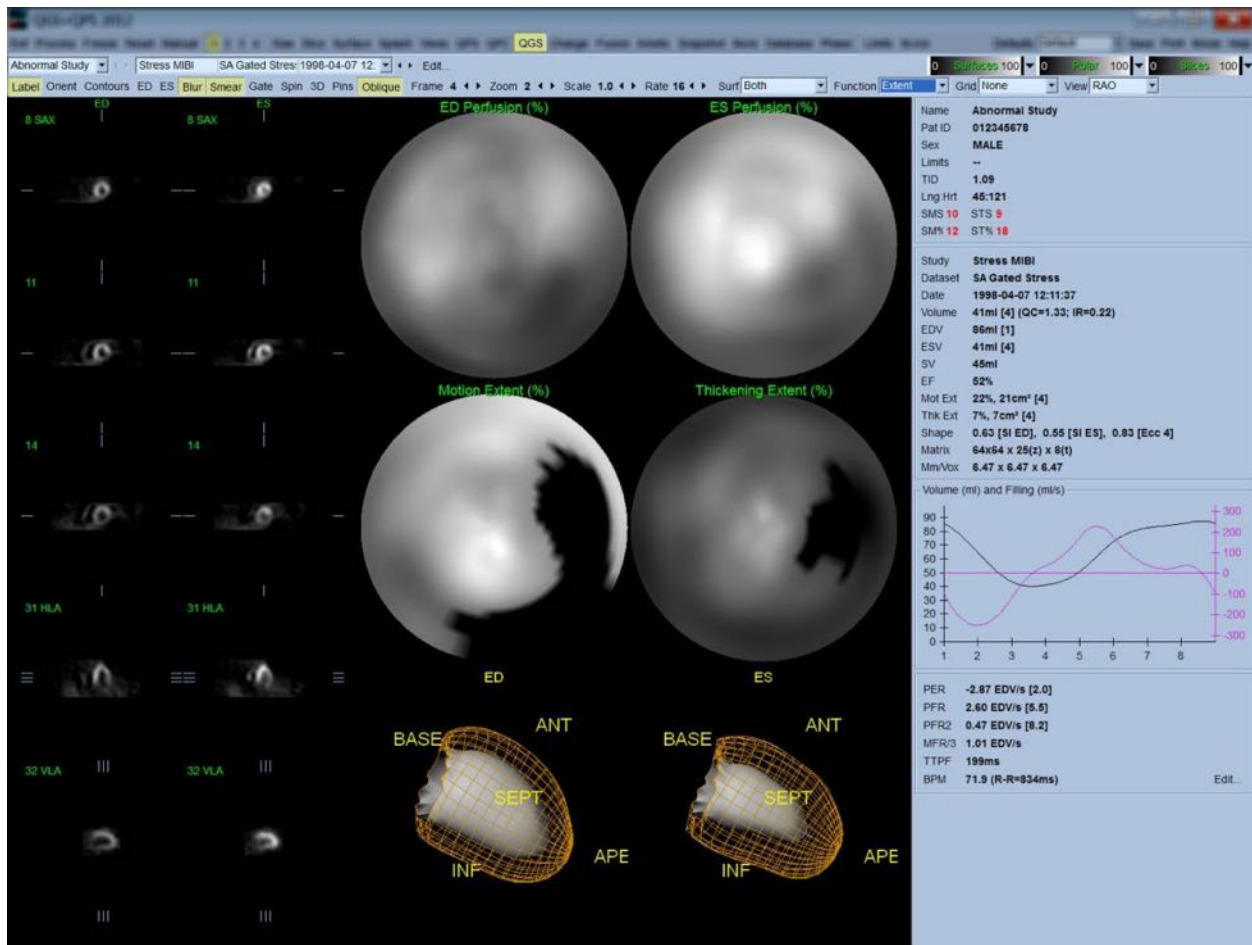

4.13.1 Évaluer la courbe temps-volume

Dans le cas d'une courbe temps-volume valide, on s'attendrait à avoir le minimum (télésystole) à la 3e ou 4e image, et le maximum (télédiastole) à la 1re ou 8e image pour une acquisition synchronisée à 8 images. Dans le cas d'une acquisition synchronisée à 16 images, le minimum (télésystole) se produit à l'image 7 ou 8 et le maximum (télédiastole) à l'image 1 ou 16. Si des déviations majeures de ce comportement prévu se produisent, il est prudent de supposer que la synchronisation n'a pas fonctionné et que l'étude doit être répétée. Deux exemples de courbes temps-volume non valides sont figurés ci-dessous.

Il est à noter que toute erreur dans la courbe temps-volume (erreur de synchronisation) se propagera à la courbe de remplissage, puisque cette dernière est la dérivée première de la courbe temps-volume.



INFORMATION : Dans le graphique de la courbe temps-volume, la valeur volumétrique pour l'intervalle 1 est également « annexée » à la courbe après l'intervalle 8 ou 16, respectivement, pour les acquisitions en 8 ou 16 images synchronisées.

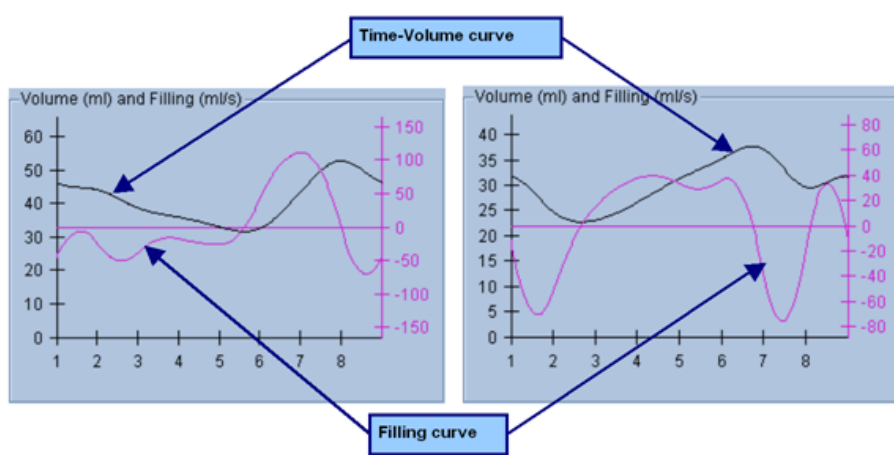

4.13.2 Évaluer les cartes polaires

La page de résultats QGS propose deux cartes polaires de perfusion (en télédiastole et télésystole) et deux cartes polaires de fonction (mouvement et épaisseur régionale). Le menu déroulant **Function (fonction)** contient les options **Raw (Brut)**, **Severity (Sévérité)**, et **Extent (Étendue)**, qui s'appliquent uniquement aux cartes polaires de fonction. De celles-ci, seul **Raw (Brut)** n'a de sens en l'absence de limites normales de mouvement/épaissement. Une grille de 20 ou 17 segments (**Segments**), 3 territoires vasculaires (**Vessels (vaisseaux)**) ou 4 régions (**Walls (parois)**) peut être superposée à toutes les cartes polaires à partir du menu déroulant **Grid (Grille)** : dans tous les cas, les chiffres associés à la couche superposée représentent la valeur moyenne des paramètres mesurés par chaque carte dans le segment, territoire ou région dans lequel ils se situent.

Le mappage du mouvement endocardique sur la carte polaire de mouvement suit un modèle linéaire de 0 mm à 10 mm. Tout mouvement supérieur à 10 mm est supposé égal à 10 mm (l'échelle est « saturée » à 10 mm), tandis que tout mouvement < 0 mm (dyskinésie) est supposé être égal à 0 mm. De même, tout épaissement supérieur à 100 % est supposé être égal à 100 % (l'échelle est « saturée » à 100 %) tandis que tout épaissement < 0 % (amincissement paradoxal) est supposé être égal à 0 % dans la carte polaire d'épaississement. Contrairement à la carte de mouvement, qui est « absolue » (millimètres), la carte d'épaississement est « relative » (augmentation de l'épaisseur entre la télédiastole et la télésystole).



MISE EN GARDE : Quoique la présence de défauts de perfusion puisse être relativement bien évaluée en jugeant « à l'œil » les cartes polaires de perfusion, cela n'est pas vrai dans le cas des cartes de mouvement et d'épaississement ! En effet, il est bien connu que, même dans le cas de patients normaux, la cloison se déplace généralement moins que la paroi latérale (aboutissant à une zone « sombre » dans la carte de mouvement), et l'apex s'épaissit plus que la base (donnant un effet d'« œuf sur le plat » sur la carte des épaissements). Les cartes polaires de fonction sont mieux évaluées en choisissant l'option **Extent (Étendue)** dans le menu déroulant **Function (Fonction)** qui noircira les zones anormales.

4.13.3 Taille de pixel (voxel)

Les mesures de surface et de volume peuvent être gênées par une mauvaise indication de la taille des pixels dans l'en-tête de l'image. Cela ne pose généralement pas de problème avec le LVEF, qui est dérivé d'un rapport de volumes. De même, les mesures de perfusion, telles que la surface absolue des défauts de perfusion (mais non les mesures de la surface de défauts en tant que pourcentage de celle du VG !) peuvent être gênées par une mauvaise indication de la taille des pixels de l'image. La taille des pixels est généralement calculée automatiquement par les caméras modernes, en fonction des connaissances du champ de vision et des informations de zoom. Toutefois, les caméras plus anciennes, ou systèmes « hybrides » (où la caméra d'un fabricant est interfacée à l'ordinateur d'un autre fabricant) peuvent ne pas être capables de transférer les informations de tailles des pixels du portique d'exploration, ou peuvent considérer une taille « standard » (c.-à-d. 1 cm) comme taille par défaut. Dans ces cas, un facteur de correction doit être calculé à la main en formant une image d'une forme connue (par exemple, deux sources linéaires séparées d'une distance exacte) et en comptant le nombre de pixels entre les centroïdes des lignes dans l'image transaxiale reconstituée. Les principales portions d'un en-tête d'image (y compris les dimensions en voxels ou pixels) peuvent être visualisées en sélectionnant la page [More \(Davantage\)](#).



MISE EN GARDE : Il faut faire particulièrement attention aux tailles de pixels donnés dans la page **More (Davantage)** en tant que nombres entiers (0 et 1 étant fréquemment rencontrés), car ils indiquent souvent un problème de transfert.

4.14 Analyse de phase

Pour visualiser les informations globales et régionales de phase pour les études de synchronisation, cliquez sur le bouton de la page **Phase**. Les statistiques globales seront affichées si le paramètre de la barre d'outils **Grid (Grille)** est mis à **None (Aucun)**. Si une grille telle que **Vessels (Vaisseaux)** figurée ci-dessous est sélectionnée, les statistiques sont figurées pour chaque région. Utilisez le bouton bascule de la barre d'outils **Combine (Combiner)** pour alterner entre la phase séparée et combinée et des cartes polaires d'amplitude ou des surfaces paramétriques.

Les commandes supplémentaires disponibles dans la boîte d'information (à droite de l'application) permettent de contrôler les options d'affichage, telles que le curseur graphique en temps réel ou les unités d'affichage, et le bouton bascule de la carte polaire permet à l'affichage régional d'être restreint à certaines régions uniquement. En mode jeu de données 2, les courbes temps-activité sont cachées pour faire place à un autre ensemble d'histogrammes, tandis qu'en mode jeu de données 3 ou 4, les affichages régionaux sont complètement cachés. Veuillez vous référer au **Manuel de référence** pour plus de renseignements.



INFORMATION : L'algorithme d'**Analyse de phase** de la version 2015 et des versions plus récentes a été modifié de manière à exclure les variations de comptage basal qui ne correspondent pas à un épaississement myocardique réel, mais qui sont plutôt causées par un mouvement du plan de la valvule entre la diastole et la systole.

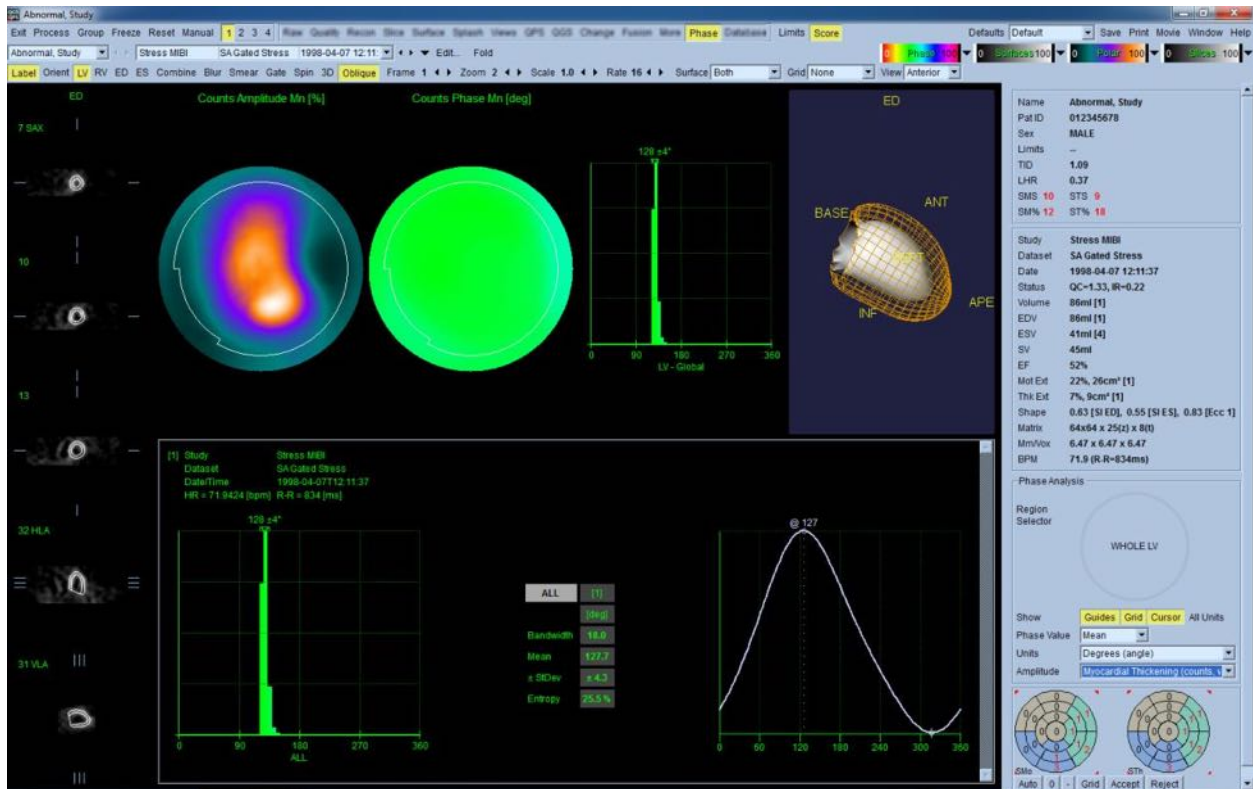

4.15 Analyse cinétique - Réserve coronaire

L'analyse cinétique pour les études TEP et SPECT dynamiques permet une quantification automatisée du flux sanguin absolu à l'effort et au repos dans le myocarde à l'aide d'algorithmes développés spécialement pour les traceurs Rb et NH₃ (TEP) et Tc-99m (SPECT). Elle permet également une détermination non invasive de la réserve coronaire absolue (CFR). Outre les modèles énumérés ci-dessous, un modèle de conservation nette est également disponible.

Radiopharmaceutique	Description	Référence
⁸² Rb	Modèle de compartiment à 1 tissu	Lortie et al., EJNM 2007 ; 34 : 1765-1774
¹³ NH ₃	Modèle simplifié à deux compartiments	Slomka et al., JNM 2012 ; 53(2) : 171-181
^{99m} Tc-sestamibi	Modèle à 1 compartiment	Leppo et al., Circ Res. 1989 ; 65 : 632-639
¹⁸ F-flurpiridaz	Modèle à deux compartiments (UCLA)	Packard et al., JNM 2014 ; 55(9) : 1438-1444

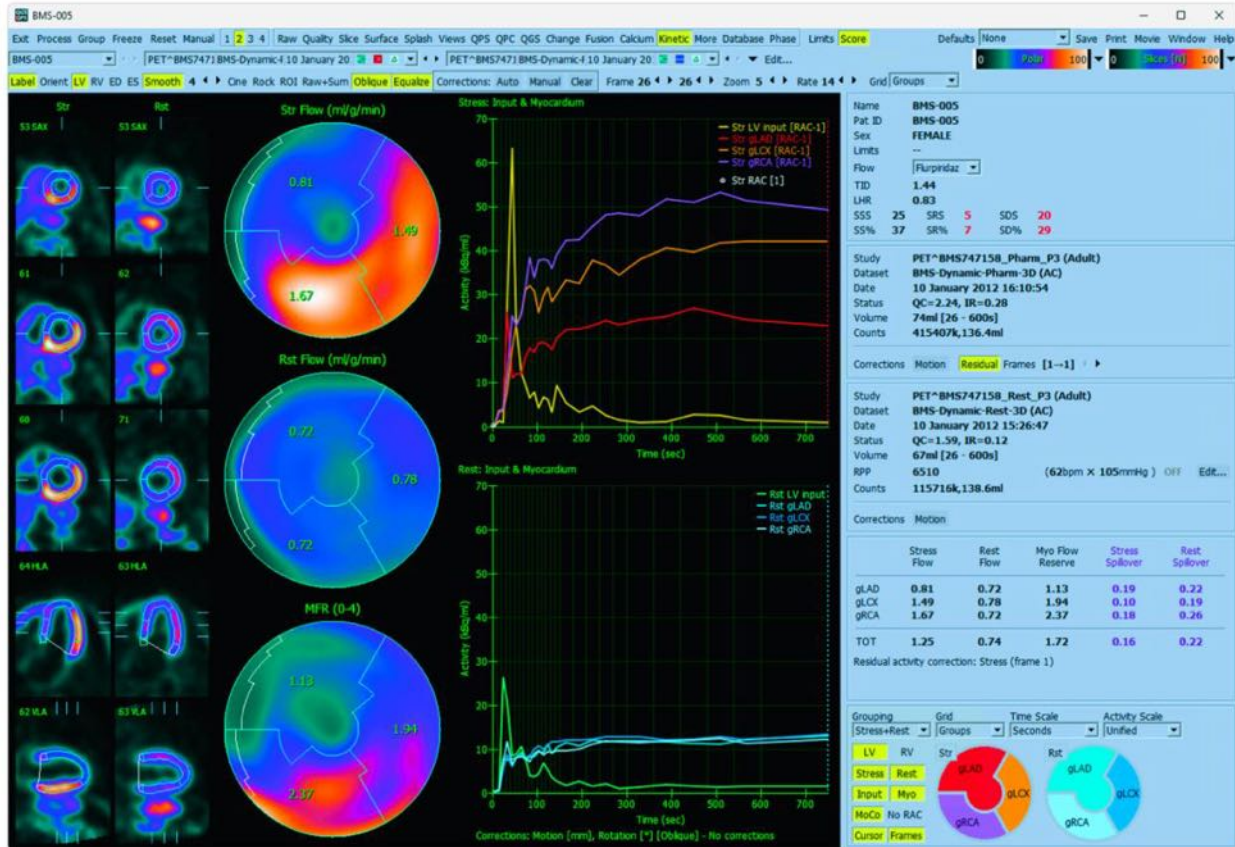

4.15.1 Exigences pour la page Kinetic (cinétique)

La fonctionnalité cinétique exige au minimum un jeu de données cardiaque dynamique transverse traité TEP ou SPECT. Pour des résultats de CFR, il faut disposer à la fois des jeux de données dynamiques TEP au repos et à l'effort au format transverse. L'analyse cinétique est conçue pour fonctionner avec un nombre quelconque de phases, mais on utilise généralement 16 à 26 phases dans un contexte clinique.

4.15.2 Affichages de la page Kinetic (cinétique)

La page Kinetic (Cinétique) affiche des résultats quantitatifs à l'aide de cartes polaires, de graphiques temps/activités, de tracés de correction de mouvement et d'un tableau de mesure des scores.

- **Cartes polaires** La page Kinetic (Cinétique) contient deux séries de cartes polaires, la seconde étant masquée par défaut.
 - Les cartes polaires affichées au centre de la page indiquent le flux sanguin absolu dans le myocarde pour les jeux de données chargés en ml/g/minute. Si les deux jeux de données dynamiques de flux à l'effort et au repos sont chargés, une carte polaire MFR supplémentaire indiquant la réserve coronaire est également affichée. Les cartes polaires peuvent être segmentées en Vessels (vaisseaux), Groups (groupes), Walls (parois) et Segments en utilisant le menu déroulant de la grille. Les valeurs représentent la moyenne des pixels de la carte polaire pour chaque segment défini par l'utilisateur.
 - Les cartes polaires de comptages bruts montrent l'activité du radiotraceur dans le myocarde. Quatre cartes polaires au maximum sont affichées dans cette région si les deux jeux de données de flux à l'effort et au repos sont chargés. Deux des cartes polaires indiquent des données globales qui correspondent à la somme des comptages de toutes les phases après les 120 premières secondes ; les deux autres cartes polaires affichent les données pour la phase spécifique affichée. Ces cartes polaires ne sont pas modifiées par le paramètre de correction d'activité résiduelle. **Elles ne sont pas affichées par défaut.**
 - Les cartes polaires de flux à l'effort et au repos (en haut à gauche et au milieu à gauche) sont mises à l'échelle ensemble sur la valeur maximale des deux cartes polaires. Sachant que le flux au repos est le plus souvent inférieur au flux à l'effort, la carte polaire du flux au repos apparaît

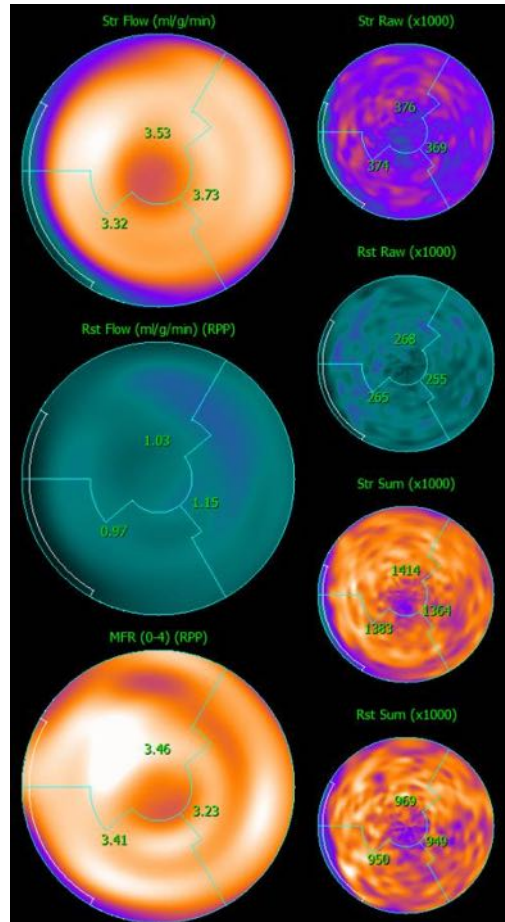

généralement plus sombre que la carte polaire du flux à l'effort. Il en est de même pour les cartes polaires brutes du flux à l'effort et au repos (les deux premières en haut à droite).

- La carte polaire MFR (en bas à gauche) est toujours mise à une échelle de 4.0 (sans unité, car il s'agit d'un rapport).
 - Les cartes polaires globales du flux à l'effort et au repos (les deux dernières en bas à droite) sont mises à l'échelle indépendamment l'une de l'autre.
- **Graphiques temps/activité** : Les courbes temps/activité affichent l'activité des radiotraceurs dans le débit sanguin des ventricules droit et gauche (en haut) et dans le myocarde (en bas). Il y a également une ligne de triangulation qui fait référence à la phase dynamique affichée à l'écran. Lorsque le paramètre **Grid** (Grille) est configuré à **Groups**, le graphique du myocarde affiche également les courbes pour chacun des trois principaux vaisseaux sanguins coronaires (gLAD, gLCX et gRCA). Les valeurs dans les graphiques temps/activité représentent l'activité absolue des radiotraceurs en [Bq/ml]/Temps [secondes].

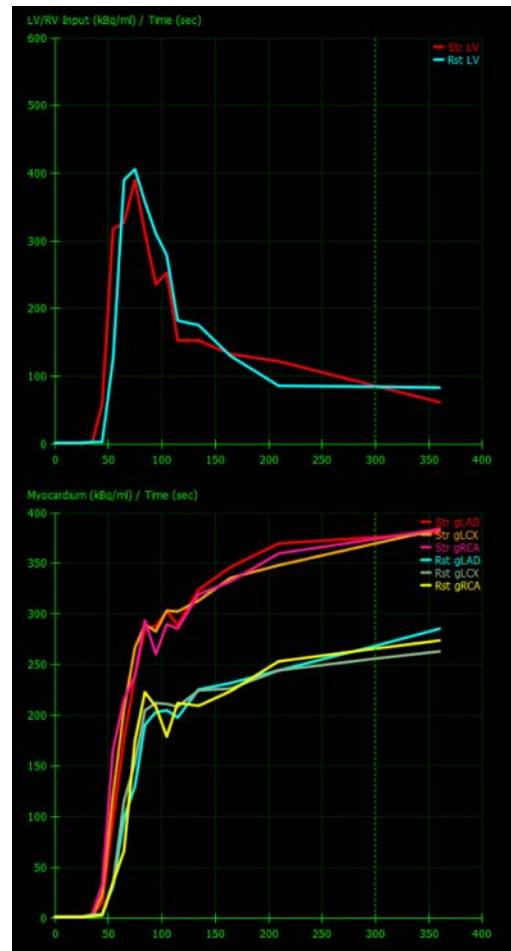

- **Résultats (Scores) :** La partie inférieure droite de l'écran affiche les résultats pour le flux sanguin absolu, MFR, et la fraction de débordement (spill-over fraction ou SF) pour chaque zone du myocarde. SF est la quantité de radiotraceurs qui a « débordé » dans le myocarde (tel que défini par la segmentation ou les contours) de la région du débit sanguin à l'effort et au repos. La valeur de la SF permet au médecin de faire le contrôle de la qualité technique du jeu de données. Si la SF $\geq 60\%$ ou 0,60, on considère que le jeu de données est de mauvaise qualité.

	Str Flow	Rst Flow	CFR	Str SF	Rst SF
LAD	2.18	0.94	2.46	0.32	0.33
LCX	0.81	0.95	0.84	0.30	0.30
RCA	1.53	0.81	1.90	0.32	0.30
TOT	1.70	0.93	1.91	0.32	0.32

4.15.3 Nouveautés dans la page Cinétique

La Suite cardiaque version 2017.23 (et les versions ultérieures) comprennent des fonctionnalités supplémentaires de correction de l'activité résiduelle, de correction automatique des mouvements et de configuration du modèle de flux. Pour plus de détails, consultez le manuel de référence.



INFORMATION : Correction de l'activité résiduelle : les tracés corrigé et non corrigé doivent être examinés. Utilisez le bouton bascule No RAC pour afficher simultanément les tracés corrigé et non corrigé et évaluer si la soustraction est justifiée.



INFORMATION : Correction des mouvements : chaque trame des deux jeux de données (effort et repos) doit être vérifiée pour s'assurer que le patient n'a pas bougé, *même après la correction automatique des mouvements*. Cette étape est aussi importante que la vérification des contours du VG. Si la position du myocarde par rapport aux contours (qui se calcule depuis la dernière trame de l'image) n'est pas satisfaisante, utilisez la correction manuelle pour optimiser les résultats.



INFORMATION : Configuration du modèle de flux : lorsqu'on modifie le type de modèle ou les paramètres du modèle, les valeurs du flux sont modifiées. N'effectuez de telles modifications que dans les cas suivants :

- Pour respecter les meilleures pratiques dans des directives publiées par les organisations professionnelles compétentes.
- À des fins de recherche, dans des investigations dans un cadre expérimental non clinique.
- Sur indication du personnel de soutien clinique de Cedars-Sinai.

Pour en savoir plus sur les modèles cinétiques, consultez les publications revues par un comité de lecture.

Par défaut, la fonction est désactivée et nécessite un mot de passe pour l'activer. Veuillez contacter support@thecardiacsuite.com pour plus d'informations et intitulez votre message « **flow model configuration password request** » (**Demande de mot de passe pour configurer le modèle de flux**).

4.16 Quantification ventricule droit (VD)

La quantification ventriculaire droite automatisée et l'analyse sont maintenant disponibles pour des jeux de données synchronisés pris en charge. Basculez sur **RV (VD)** et cliquez sur **Process (Traiter)** pour générer les contours du ventricule droit et les résultats quantitatifs.

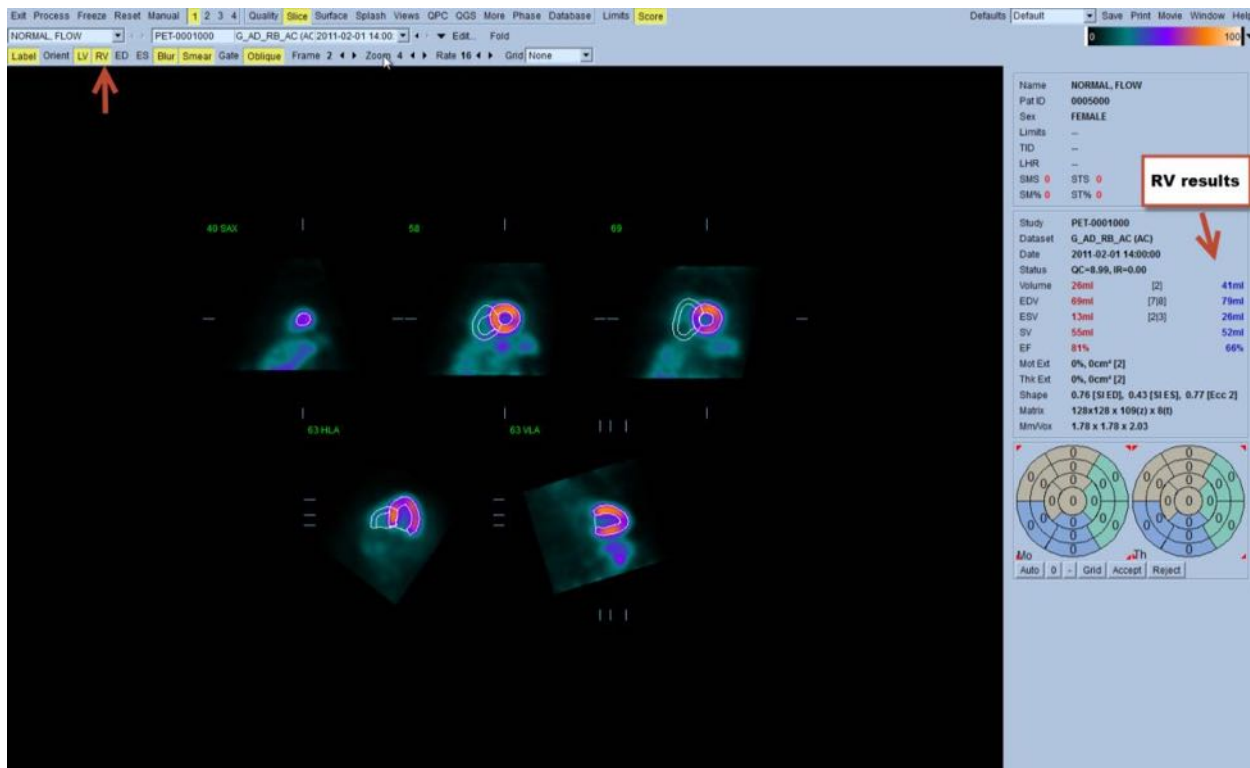

4.17 Score calcique

La page Calcium est utilisée pour la quantification et l'examen des dépôts de calcium dans les artères coronaires. Un jeu de données TDM sans contraste de qualité diagnostique est nécessaire pour la page Calcium. La page fournit des outils permettant d'identifier des lésions calciques dans l'ensemble du scan. Seules les lésions affectées à l'une des artères coronaires (ACG, AIA, LCX ou ACD) sont utilisées pour le calcul du score Agatston (calcium coronaire total). Des informations supplémentaires pour la page Calcium sont fournies dans le guide de référence QGS+QPS/QPET.



4.18 Analyse de l'absorption cellulaire

À partir de la version 2017.24, les pages **Raw (Brut)** et **Fusion (Fusionné)** ont un nouveau mode de mesure pour l'évaluation des patients atteints d'amyloïdose, de sarcoïdose ou d'autres troubles dont l'évaluation est possible au moyen de mesures quantitatives, comme les rapports de ROI. Pour plus de détails sur l'analyse de l'absorption du traceur, reportez-vous au Guide de référence de l'application QGS+QPS/QPET.

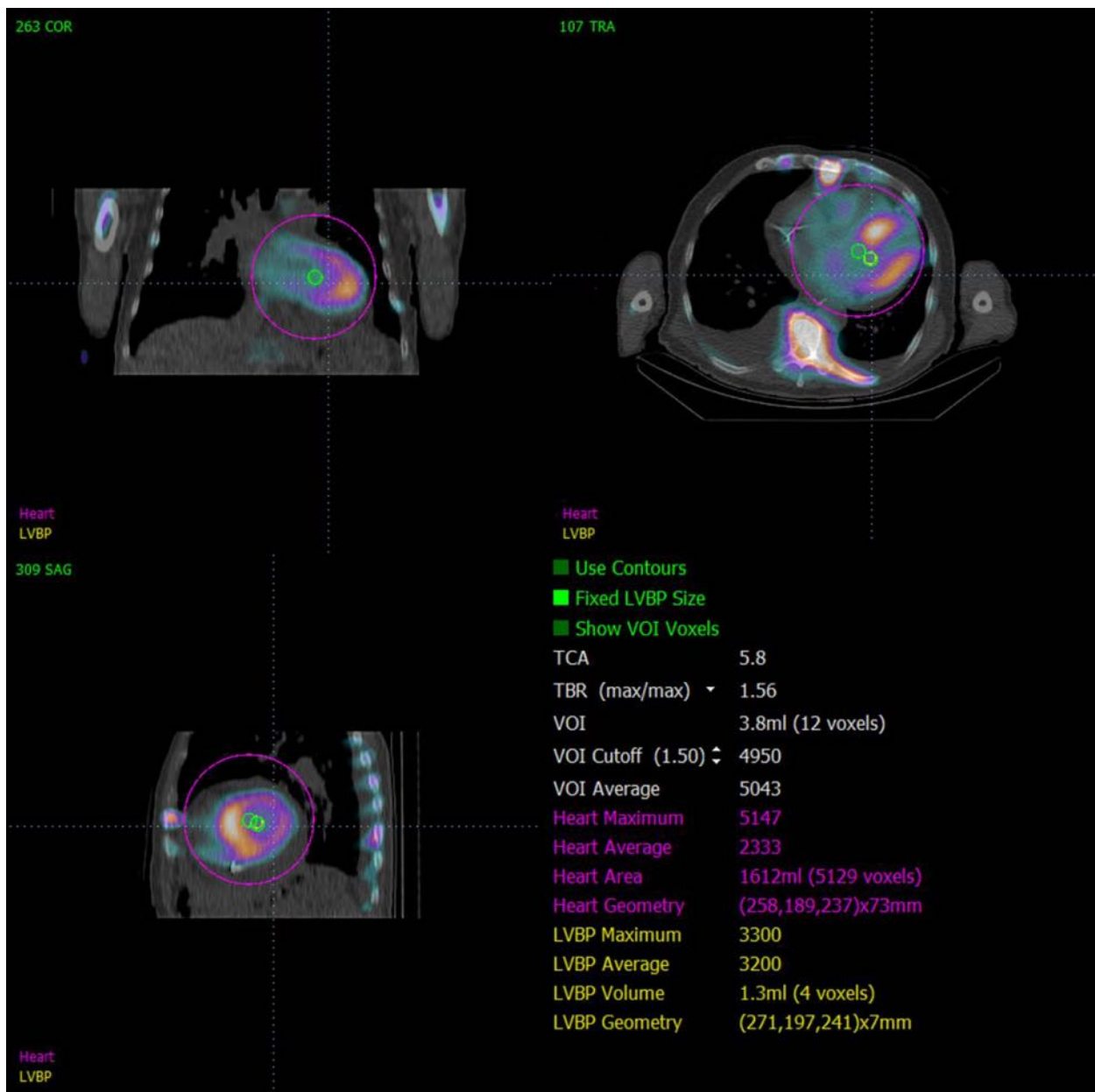

4.19 Enregistrer vos résultats

Après avoir terminé les étapes de traitement et d'examen décrites ci-dessus, l'utilisateur peut enregistrer les résultats dans un fichier de résultats composite. Sur la barre d'outils principale, cliquez sur **Save (Enregistrer)** pour afficher la fenêtre de dialogue **Save Results (Enregistrer les résultats)** figurée ci-dessous.

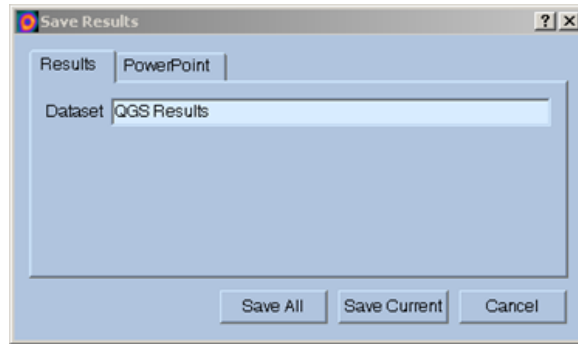

Deux options principales sont possibles pour enregistrer les fichiers de résultats : **Results (Résultats)** et **PowerPoint**. Choisissez l'onglet **Results (Résultats)** (par défaut), pour enregistrer les résultats traités en tant que fichier unique dans l'étude du patient.

Choisissez l'onglet **PowerPoint** pour enregistrer les résultats et les informations de configuration de l'application dans un format qui permet de lancer rapidement et facilement des études de cas directement à partir d'une présentation en PowerPoint. La fonctionnalité d'enregistrement sous PowerPoint est décrite dans le guide de référence.

Les actions suivantes sont supportées :

<i>Save All</i> <i>(Enregistrer tout)</i>	Enregistre les résultats pour toutes les études sélectionnées.
<i>Save Current</i> <i>(Enregistrer l'étude en cours)</i>	Enregistre les résultats pour l'étude en cours affichée.
<i>Cancel</i> <i>(Annuler)</i>	Quitte la fenêtre de dialogue sans enregistrer les résultats. L'utilisateur peut également quitter la fenêtre de dialogue en cliquant sur le « X » dans le coin supérieur droit de la fenêtre.

4.20 Quitter

Pour quitter un programme quelconque, cliquez sur le bouton **Exit (Quitter)**.

5 Application QBS (Quantitative Blood Pool - Débit sanguin quantitatif)

Le flux de travail QBS est intentionnellement sans mode. Ainsi, aucune séquence de traitement particulière n'est dictée à l'utilisateur. Une séquence typique peut se dérouler comme suit :

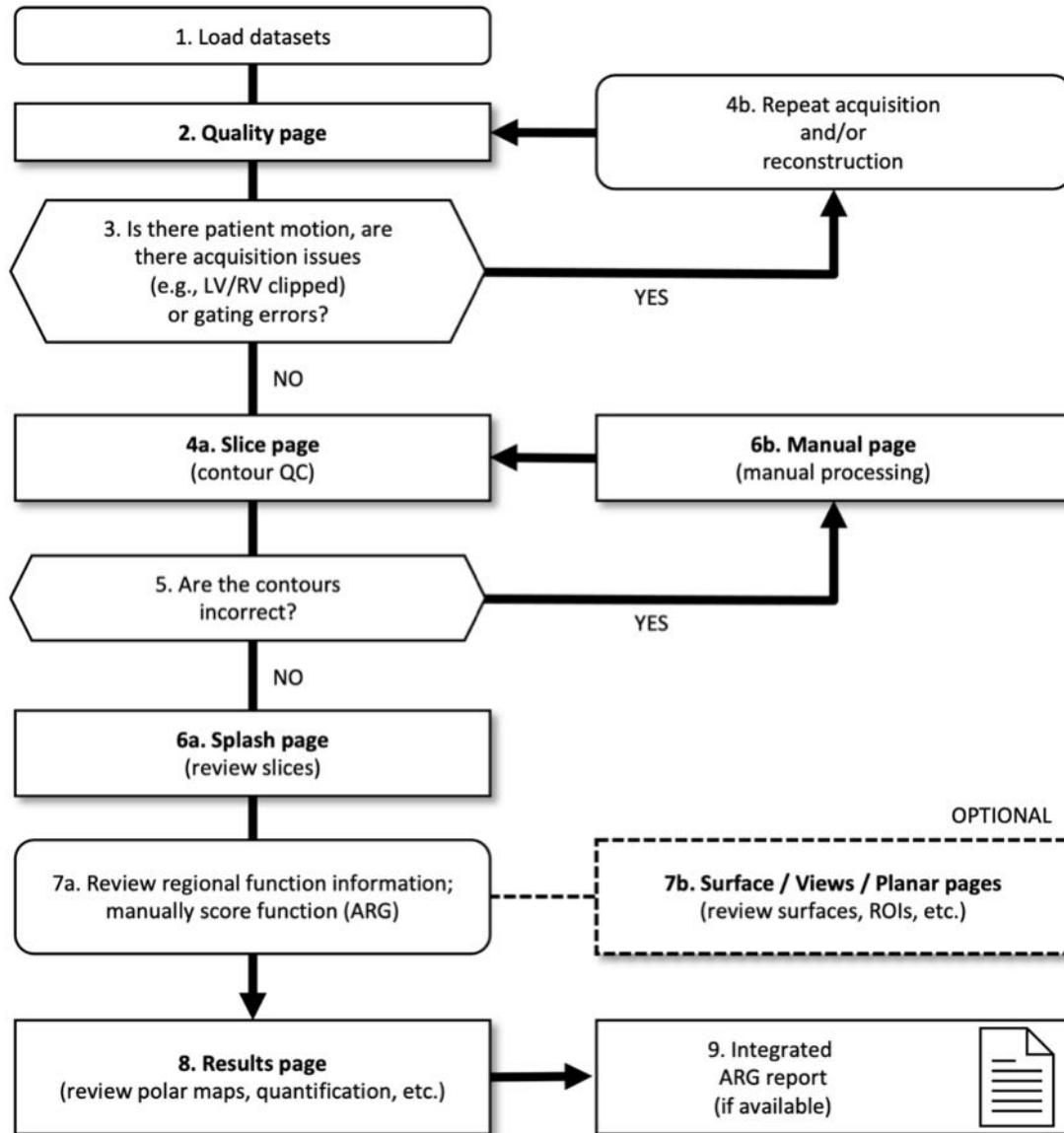

Légende

1. Charger les jeux de données
2. Page Quality
3. Le patient a-t-il bougé ? L'acquisition a-t-elle posé problème (ex., VG/VD coupé) ou y a-t-il des erreurs de synchronisation ?
- 4a. Page Slice (CQ des contours)
- 4b. Refaire l'acquisition et/ou la reconstruction ?

5. Les contours sont-ils corrects ?
- 6a. Page Splash (examiner les coupes d'effort/de repos)
- 6b. Page Manual (traitement manuel)
- 7a. Examiner les scores régionaux de fonction ; établir le score de fonction (ARG) manuellement
- 7b. Pages Surface/Views/Planar (examiner les surfaces, les ROI, etc.)
8. Pages Résultats (examiner les cartes polaires, quantification, etc.)
9. Rapport ARG intégré (si disponible)

OPTIONAL (EN OPTION) = recommandé, mais non requis



INFORMATION : QBS est capable de quantifier les paramètres d'une fonction VG et VD globale et régionale en utilisant un jeu de données synchronisé uniquement sur le petit axe.

5.1 Lancer QBS

Lancer QBS dans sa configuration standard ouvrira l'écran principal avec l'indicateur de page **Slice (Coupe)** et les boutons à bascule **Label (Étiquette)**, **LV (VG)** et **RV (VD)** mis en évidence ci-dessous. Les coupes représentatives sont figurées avec le chiffre en haut à gauche de chaque coupe montrant son ordre dans le jeu de données sur le petit axe. Cliquez à gauche sur le bouton bascule **Label (Étiquette)** pour faire basculer ce chiffre et les lignes de référence de la coupe entre visibles ou non visibles.

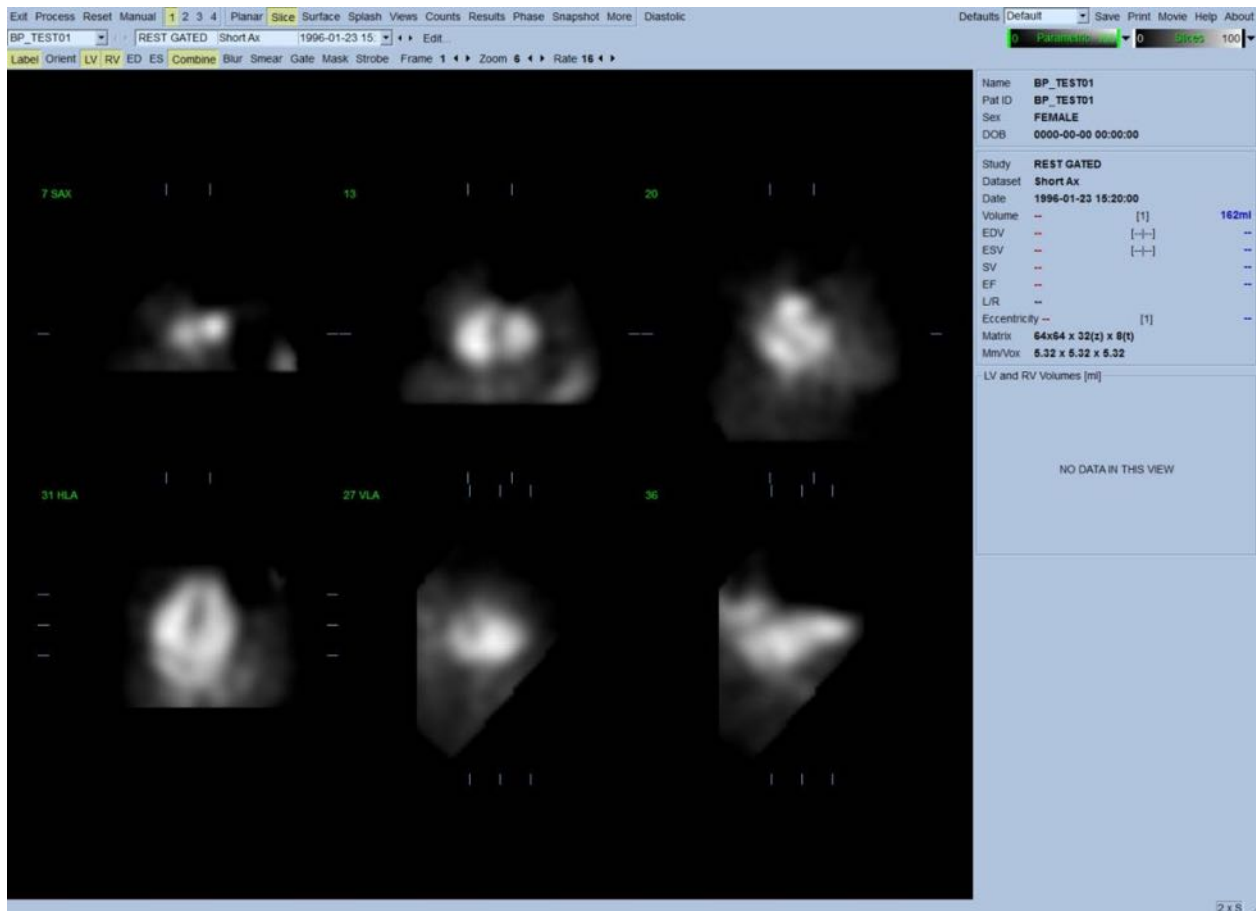

Le nom du dossier (généralement le nom d'un patient) et une description du jeu de données sont affichés dans la section horizontale qui contient également l'échelle de couleurs montrée ci-dessous. Cliquez à gauche et glissez la bande noire verticale la plus à droite dans l'échelle (dans l'échelle des couleurs **Slices [Coupes]**) pour « saturer » l'échelle et rendre visible le cœur dans les cas où il existe de fortes activités extracardiaques. L'échelle de couleurs **Parametric (paramétrique)** n'est disponible que si les images de première harmonique de Fourier (FFH) de phase sont affichées dans la page **Slice (Coupe)**.

5.2 Examiner les images de projection en rotation

Cliquez sur l'indicateur de page **Planar (Planaire)** pour ouvrir la page planaire figurée ci-dessous. La page planaire est constituée de quatre zones d'affichage : la zone de projection de comptage brut, la zone FFH d'amplitude, la zone FFH de phase, et la zone de l'histogramme de phase (FFH = First Fourier Harmonic ou première harmonique de Fourier).

Avant de traiter les données, il est toujours conseillé de visualiser les données de projection brutes en mode cinématographique pour évaluer le mouvement du patient. Cliquez sur le bouton à bascule **Lines (lignes)** pour faire apparaître deux lignes horizontales qui doivent être positionnées manuellement de sorte qu'elles encadrent étroitement le cœur. Cliquez sur le bouton bascule

Controls (Commandes) pour ouvrir l'échelle de couleurs individuelle et le réglage du curseur de projection pour les zones d'affichage de **Counts (comptage)**, **FFH Amplitude (amplitude FFH)** et **FFH Phase (phase FFH)**. L'animation cinématographique en boucle continue des jeux de données de projection peut ensuite être mise en route en cliquant sur le bouton bascule **Spin (Faire tourner)** (rotation continue). Cliquez sur le bouton bascule **Rock (Osciller)** (en plus du bouton bascule **Spin (Faire tourner)**) pour afficher une animation avant ou arrière. La vitesse de l'animation peut être réglée en cliquant sur les symboles ◀ ▶ à droite de l'étiquette **Rate (Fréquence)**. Tout mouvement soudain des limites perçues du cœur en direction ou en s'éloignant des lignes devra être noté. Des mouvements importants peuvent affecter les paramètres quantitatifs mesurés par QBS. En cas de détection d'un tel mouvement, il est prudent de répéter l'acquisition synchronisée des données.

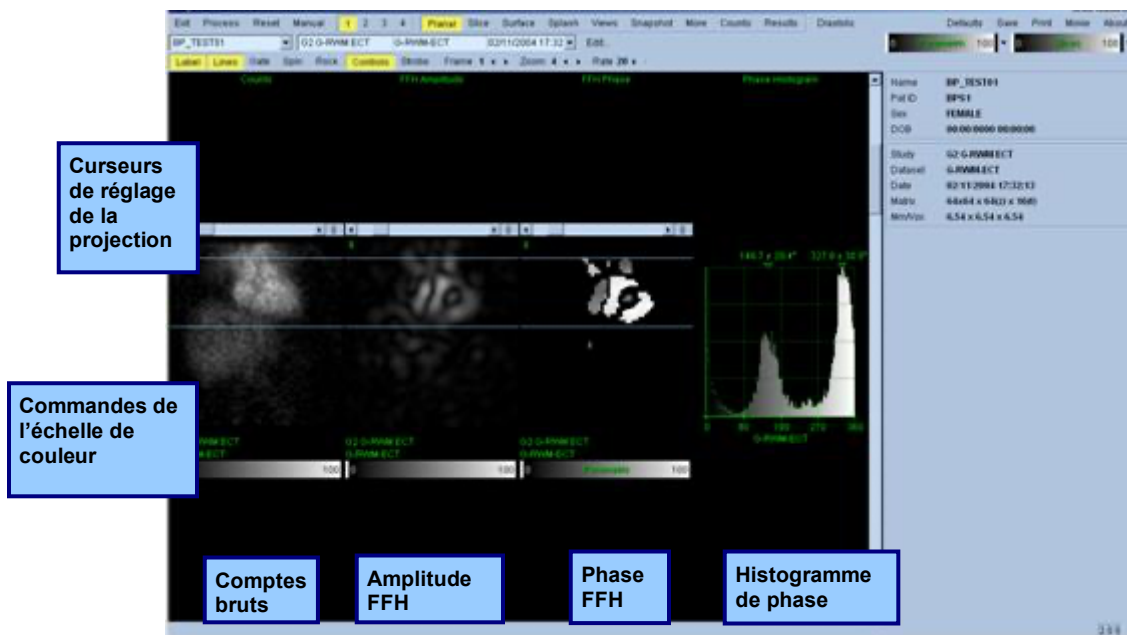

Outre le mouvement du patient ou de l'organe, des clignotements (variations soudaines de luminosité entre projections adjacentes) peuvent être évalués en passant en revue la cinématographie de la projection. Le clignotement est souvent une indication d'erreurs de synchronisation et peut être accompagné d'altérations des courbes temps-volume montrées dans la page Results (Résultats).

5.3 Traiter les images

Cliquez sur l'indicateur de page **Slice (Coupe)** pour mettre en évidence celui-ci et faire avancer QBS à la page **Slice (Coupe)**. Cliquez sur le bouton **Process (Traitement)** pour appliquer automatiquement les algorithmes QBS aux données, segmenter le VG et le VD, calculer les surfaces 3D endocardiques et déterminer tous les paramètres cardiaques quantitatifs globaux et régionaux. L'intersection des surfaces 3D et des plans des coupes en 2D est affichée en tant que « contours » sur les six coupes (jaune = VG, blanc = VD), qui sont représentatives des portions espacées

régulièrement (images sur le petit axe - SA) ou des portions mi-ventriculaires (images sur le grand axe) du **LV (VG)** et **RV (VD)**. De plus, tous les champs de paramètres quantitatifs dans la portion droite de l'écran doivent désormais être remplis avec des valeurs numériques montrées ci-dessous. Nous examinerons et discuterons des mesures quantitatives plus en détail plus loin dans ce document.

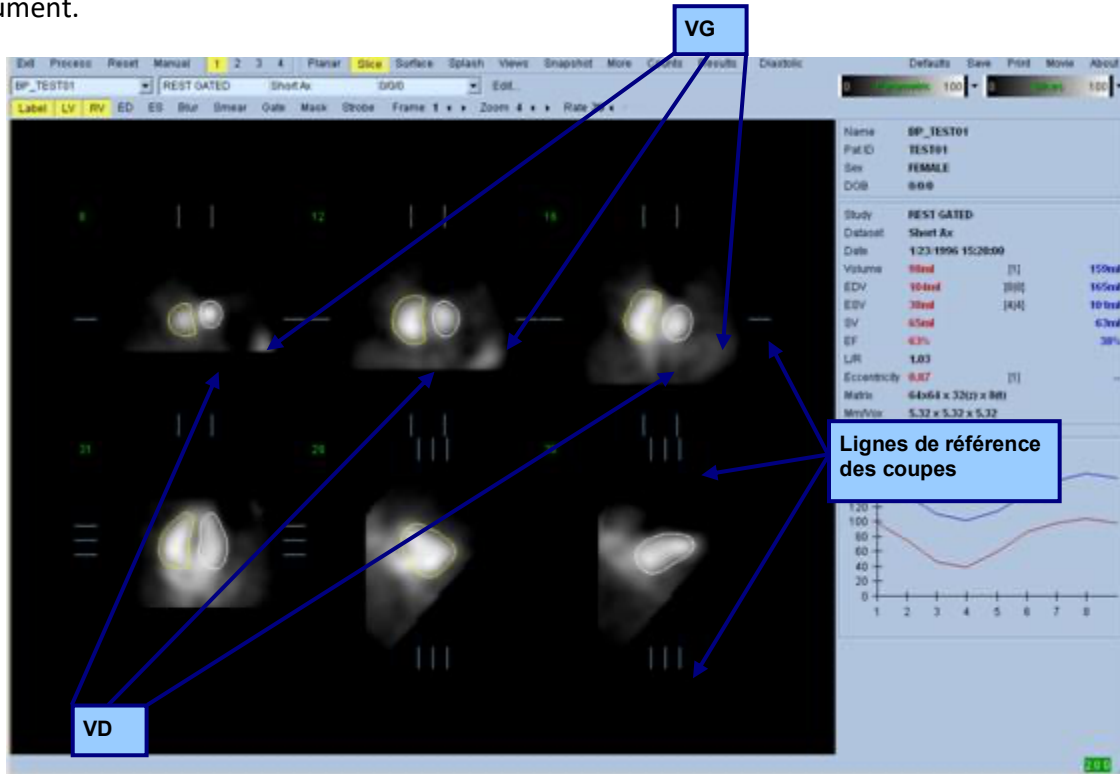

5.4 Vérifier les contours QBS

L'emplacement des six coupes affichées peut être ajusté de façon interactive en déplaçant les lignes de référence de coupe correspondantes dans les vues orthogonales montrées ci-dessus. Toutefois, dans la plupart des études de patients, cela ne sera pas nécessaire.

À ce stade, il faut effectuer une vérification visuelle pour repérer d'éventuelles erreurs évidentes dans la façon dont les contours suivent le VG et le VD. Cela nécessitera probablement de cliquer sur les boutons bascule **LV (VG)** et **RV (VD)** des contours et éventuellement de mettre les images en mouvement (animation cinématographique) en cliquant sur le bouton bascule **Gate (Synchroniser)**. La plupart des inexactitudes sont dues à la présence d'activités extracardiaques. En particulier, l'on s'attendrait à voir a) les contours centrés sur une structure autre que le cœur, ou b) de voir des contours qui s'« éloignent » des ventricules pour suivre de près les activités adjacentes. Ces occurrences ne sont pas fréquentes et doivent être gérées en utilisant l'option Manual (Manuel) discutée dans la section suivante.

Le flou excessif des données sur le petit axe constitue une autre source d'erreurs potentielle. Si le jeu de données a été surfiltré pendant la reconstruction, il est possible que l'algorithme ne

parviennent pas à différencier correctement les ventricules gauche et droit. Les contours des ventricules peuvent s'interpénétrer ou être complètement erronés.



INFORMATION : Puisque l'algorithme nécessite une différence de phase entre les ventricules et les oreillettes pour identifier correctement ces structures, il n'est alors pas possible d'obtenir des mesures d'un fantôme statique, même si une acquisition synchronisée a été effectuée.

5.5 Modifier les contours (Page Manual)

Cliquez sur le bouton bascule **Manual (Manuel)** pour ouvrir une version modifiée de la page **Slice (Coupe)** avec 4 coupes pour l'intervalle **ED (Télédiastole)** et 4 coupes pour l'intervalle **ES (Téléstysole)** et pour les graphiques de masque superposés sur les coupes. Il est possible de modifier la forme et la position des graphiques de masque en cliquant à gauche et en glissant les poignées de ces derniers, des petits carrés et ronds placés à des points variés sur ceux-ci.

Pour chaque intervalle, deux coupes sur le petit axe (mi-ventriculaire et auriculaire), une coupe sur le grand axe mi-ventriculaire et une coupe sur le grand axe vertical du mi-ventricule droit. En raison des contraintes imposées entre les différents points qui constituent le masque, la sélection des coupes peut être limitée (par comparaison à la sélection de coupes sur d'autres pages). Les graphiques de masque sont conçus pour :

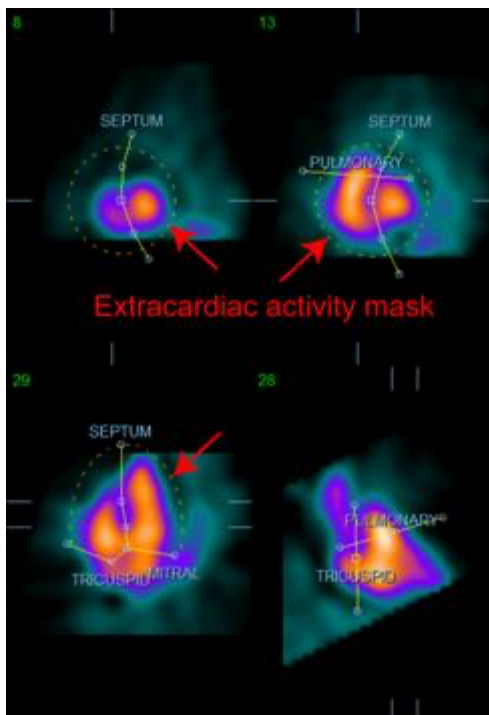

Masque de l'activité extracardiaque

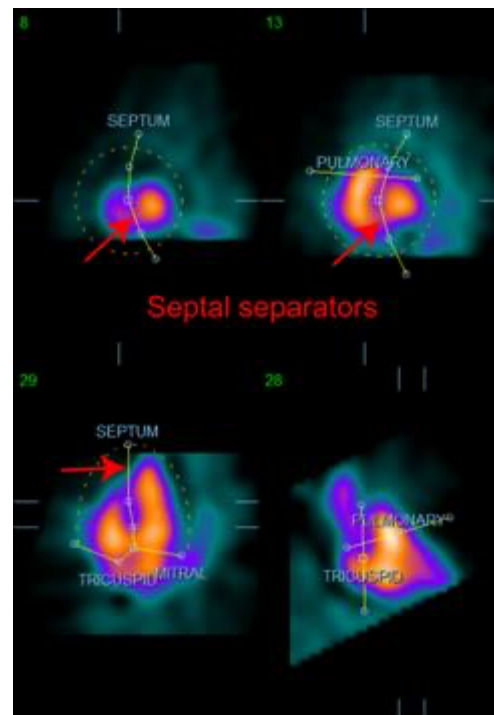

Séparateurs VG et VD

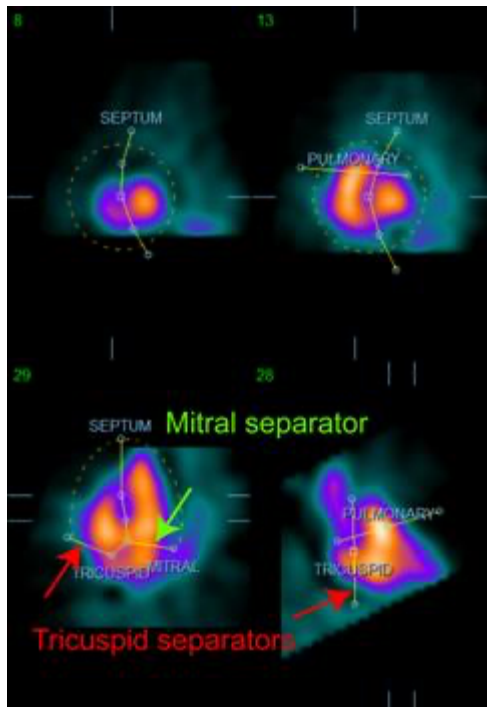

Séparateurs des ventricules et oreillettes
(Séparateurs des valves tricuspide et mitrale)

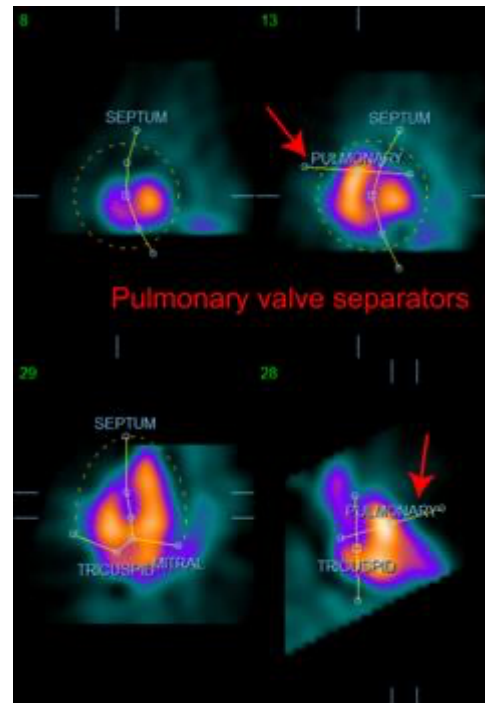

Séparateur VD et artère pulmonaire
(Séparateurs de valves pulmonaires)

En général, la séquence suivante doit être suivie pour le placement optimum du masque :

1. Commenter avec l'intervalle **ED (Télédiastole)** (moitié gauche de la page) ;
2. Ajustez le guide HLA (grand axe horizontal) dans la coupe basale SAX (petit axe) pour sélectionner une coupe HLA mi-ventriculaire ;
3. Déplacez le masque dans son ensemble dans la coupe HLA en faisant glisser la poignée carrée ;
4. Ajustez les poignées rondes pour les séparateurs septal et mitral dans la coupe HLA (ce processus peut causer la sélection de coupes différentes sur le SAX, placez simplement les poignées et les coupes de sorte à avoir une bonne délimitation du septum dans les vues du SAX et du HLA) ;
5. Ajustez les poignées rondes pour les séparateurs septaux dans les coupes sur le SAX
6. Ajustez le guide VLA (grand axe vertical) sur la coupe basale sur le SAX pour sélectionner une coupe VLA mi-ventricule droit, cela ajustera automatiquement la première poignée tricuspide dans la vue HLA ;
7. Ajustez la seconde poignée tricuspide dans la vue HLA pour séparer correctement le VD de RA ;
8. Si **RV Truncation (Troncature VD)** est activé, déplacez la poignée carrée de la valve pulmonaire à l'emplacement approprié ;
9. Ajustez l'orientation des valves pulmonaire et tricuspide dans les coupes sur le SAX et le VLA avec les poignées circulaires.

L'utilisation d'un tableau de référence de couleurs non linéaire peut aider à déterminer le meilleur emplacement pour les différents séparateurs de masques (dans les images données en exemple, la

carte des couleurs « froides » est utilisée). Ci-dessous figure une représentation graphique des étapes pour le placement d'un masque.

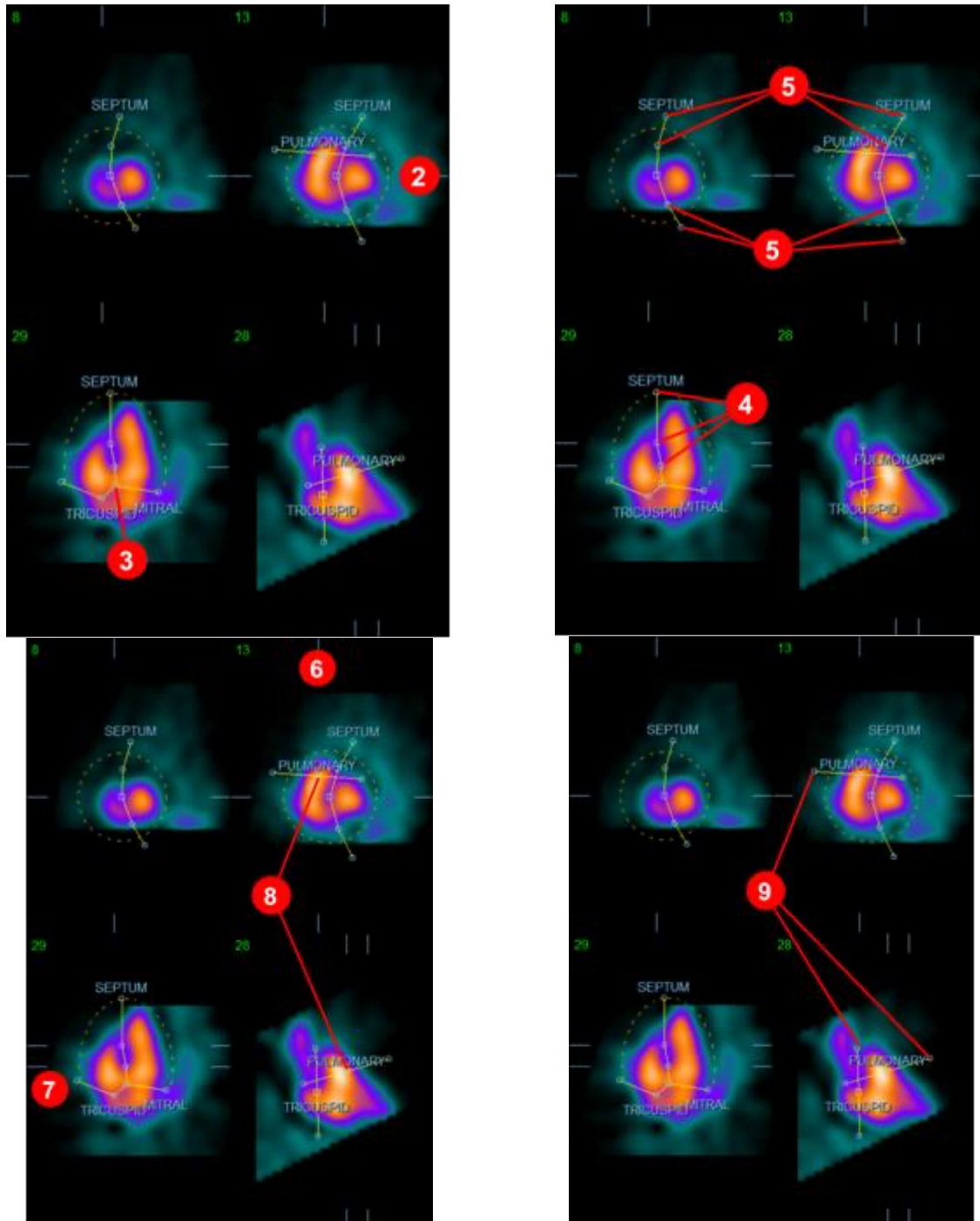

Ayant correctement positionné le masque ED (télédiastole), utilisez le bouton **Copy to ES >> (Copier à ES>>)** pour copier la position du masque à l'intervalle ES (téléstole). L'intervalle ES correct doit être sélectionné manuellement en examinant l'image et en déterminant visuellement dans quelle phase les ventricules semblent être pleinement contractés. Le programme tentera

automatiquement de sélectionner le bon intervalle, mais des ajustements manuels peuvent être nécessaires.

Si désiré, le masque peut également être ajusté dans l'intervalle ES et copié à l'intervalle ED grâce au bouton << **Copy to ED** (<< **Copier à ED**) (à noter que le masque ES remplacera entièrement le masque ED).

Lorsque le masque a été copié et l'intervalle ajusté, répétez la procédure ci-dessus pour l'intervalle ES.

Ci-dessous sont figurées les fenêtres de visualisation de la page Manuel après le positionnement des masques ED et ES.

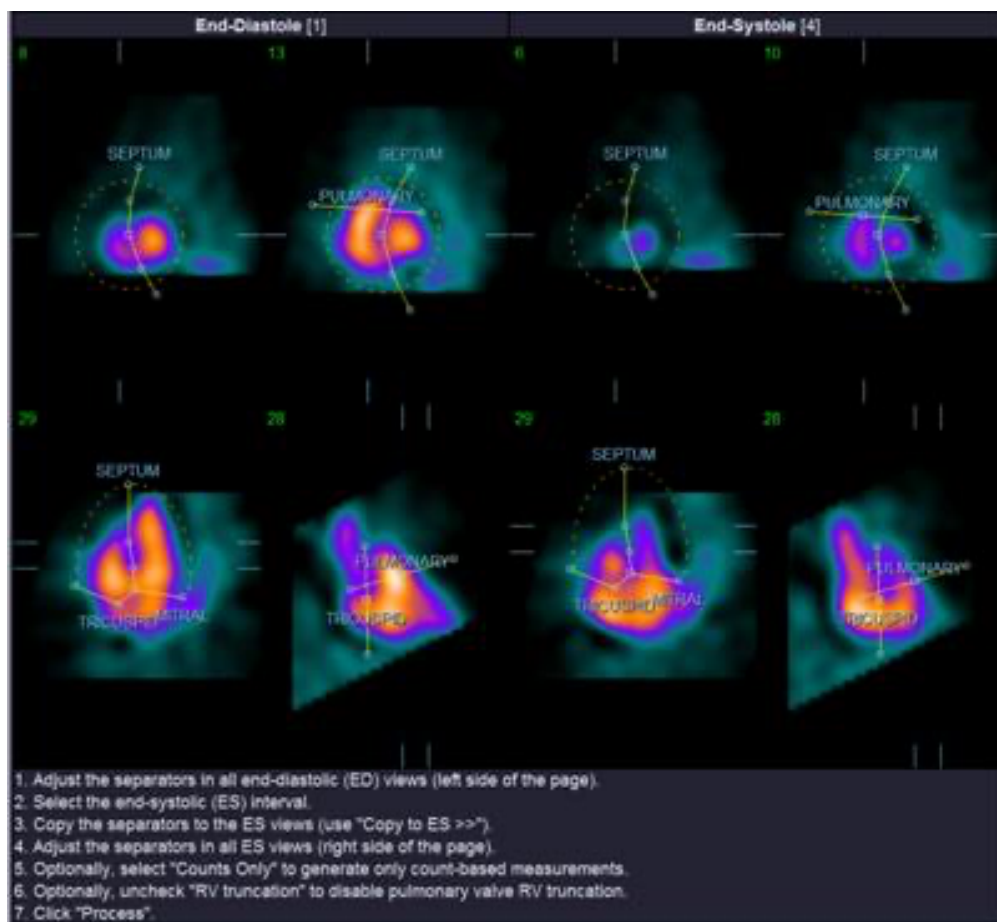

Une fois le masque correctement positionné, cliquez sur **Process (Traiter)** pour traiter les données en utilisant le masque, ou sélectionnez **Counts (Comptage) Only (Uniquement)** puis cliquez sur **Process (Traiter)** pour effectuer des calculs basés sur le comptage uniquement. À noter que si **Counts (Comptages) Only (Uniquement)** est sélectionné, aucune surface ne sera générée et des informations limitées seront disponibles dans la page **Counts (Comptages)**.

Si l'option **RV Truncation (Troncature du VD)** est désactivée, aucune troncature du VD ne sera effectuée. Utilisez le bouton **Reset (Réinitialiser)** à tout moment pour ramener le masque à sa configuration d'origine (non spécifique à un jeu de données). Cette action annulera toutes les modifications de l'utilisateur.

Les autres commandes de page (**LV, RV, ED, ES, Blur, Smear, Gate, Mask, Frame, Zoom**, et **Rate** [VG, VD, télédiastole, télésystole, flou temporel, flou spatial, synchronisation, masque, phase, zoom et fréquence]) remplissent le même rôle que celui qu'elles ont dans la page **Slice (Coupe)**.

5.6 Examiner les images SPECT dans la page Coupe

Une première évaluation des fonctions VD et VG peut être effectuée en cliquant à gauche sur le bouton bascule **Gate (Synchroniser)** pour afficher une animation cinématographique des six coupes tout en cliquant sur les boutons bascule **LV (VG)** et **RV (VD)** pour activer et désactiver. La vitesse de l'animation peut être réglée en cliquant sur les symboles ◀▶ à droite de l'étiquette **Rate (Fréquence)**. Un filtre lissant temporel et/ou spatial peut être également appliqué aux images en cliquant sur les boutons bascule **Blur (Flou temporel)** et **Smear (Flou spatial)** respectivement. Cela est particulièrement pratique pour réduire le bruit statistique sur les images à faible comptage pour permettre une évaluation visuelle, ce qui n'affectera pas les résultats quantitatifs. Ci-dessous est figurée la page **Slice (coupe)** pour l'examen des images synchronisées.



INFORMATION : Les fonctions **Blur (Flou temporel)** et **Smear (Flou spatial)** n'affectent que l'affichage des images. Les algorithmes QBS fonctionnent sur les données d'origine, non lissées, quels que soient les paramètres de flou temporel et spatial.



INFORMATION : Chez Cedars-Sinai Medical Center (CSMC), une échelle grise ou thermique est généralement utilisée pour évaluer visuellement le mouvement de la paroi.

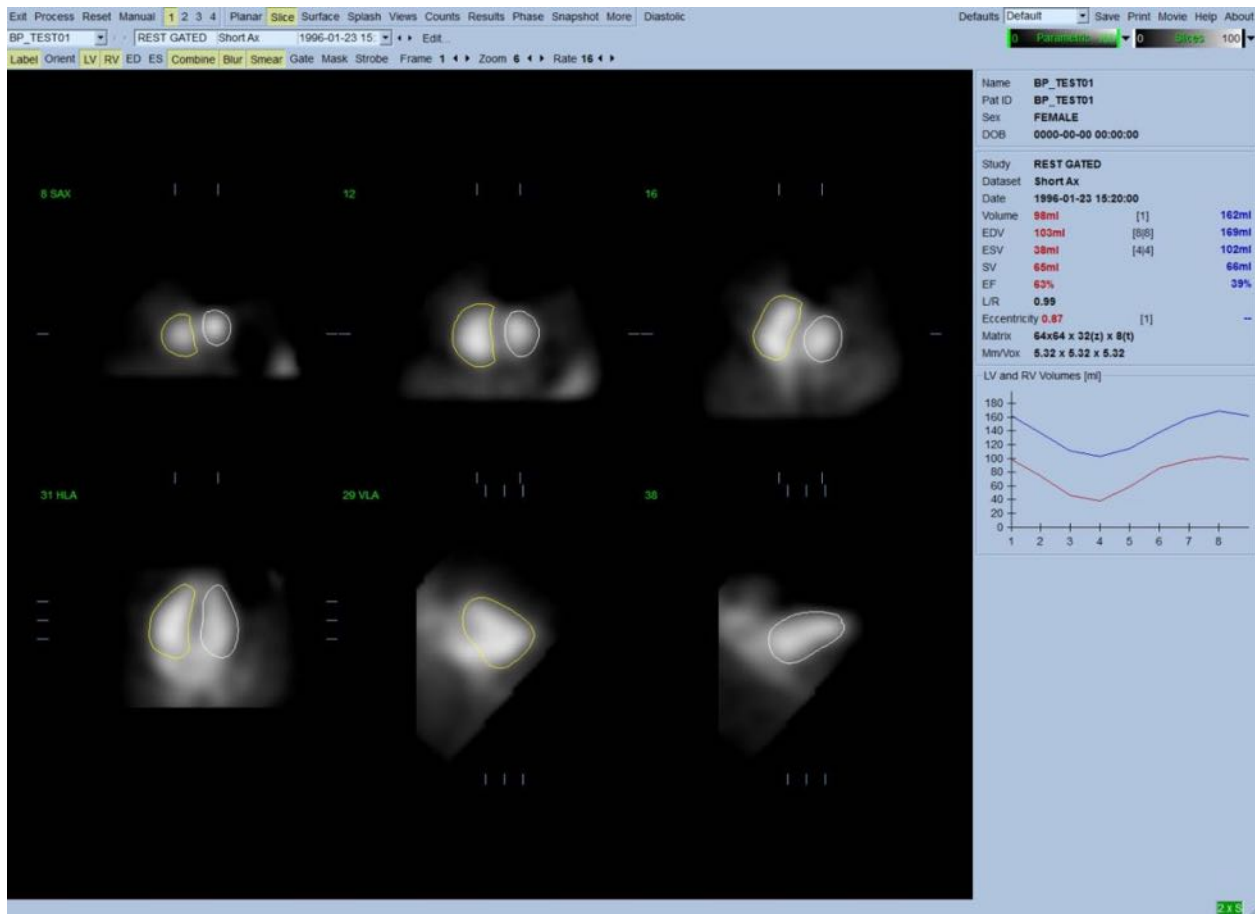

5.7 Examiner les images SPECT synchronisées dans la page Splash

Cliquez sur l'indicateur de page **Splash** pour ouvrir la page **Splash** figurée ci-dessous, avec toutes les images courtes disponibles qui peuvent ensuite être synchronisées simultanément en cliquant à gauche sur le bouton bascule **Gate (Synchroniser)**. Parfois, un utilisateur peut vouloir sélectionner des images pour les examiner plus en détail. Cela se fait en utilisant la fonctionnalité « popout » (extraire). Cela s'obtient en cliquant à droite sur les images désirées pour les sélectionner/désélectionner (les coins des éléments sélectionnés sont mis en évidence en bleu), puis en cliquant à gauche sur le bouton bascule **Popout (Extraire)** en bas de la page.

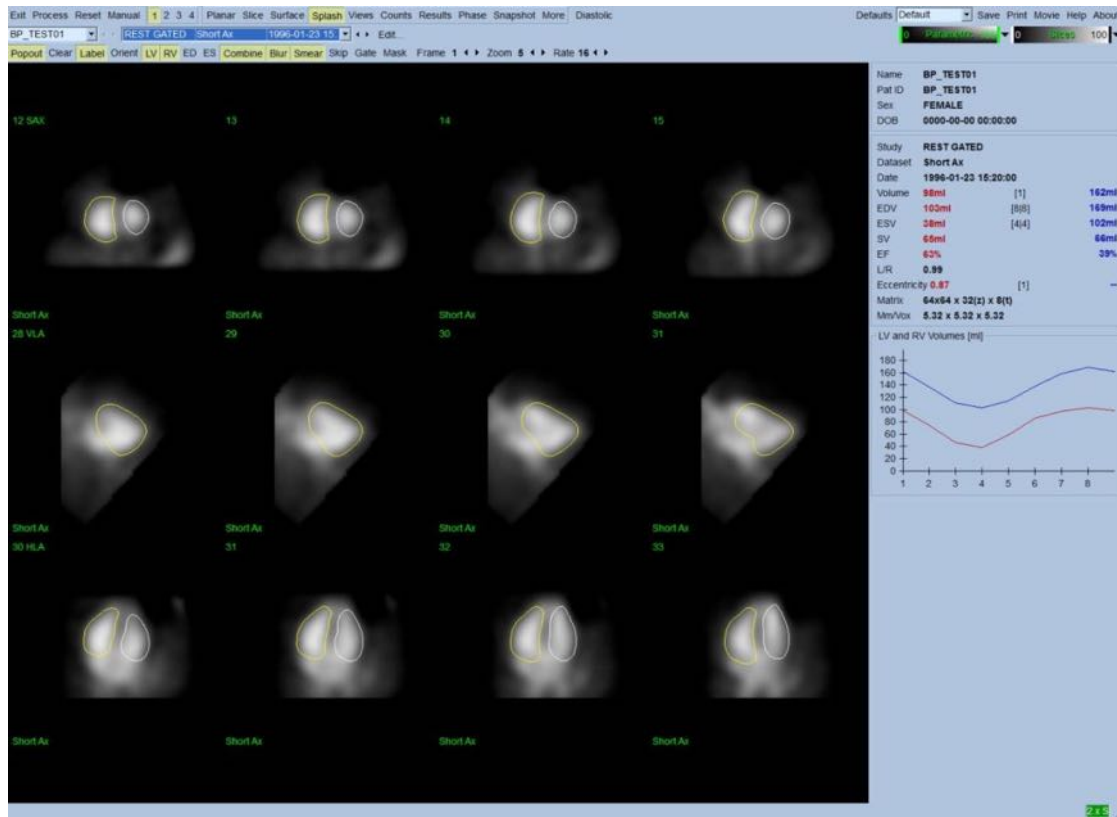
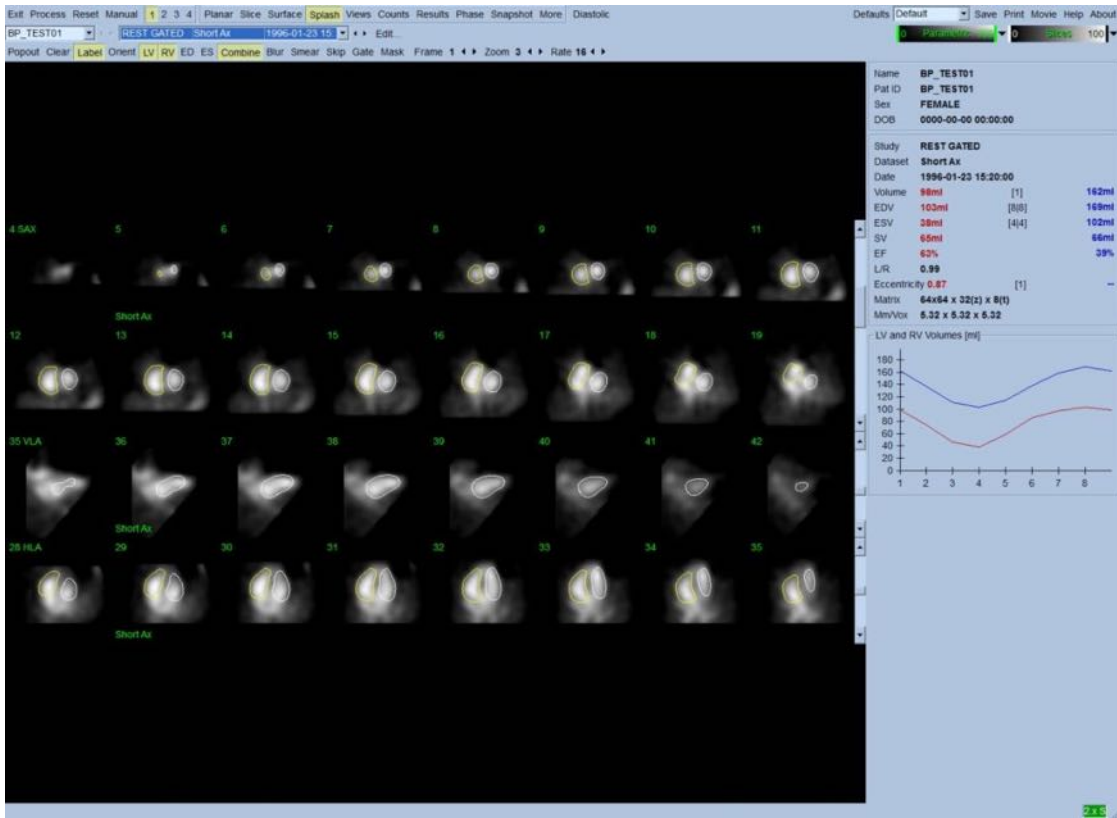

Page Splash après avoir activé Popout (Extraire)

5.8 Examiner les images SPECT synchronisées dans la page Surface

Cliquez sur l'indicateur de page **Surface** pour ouvrir la page **Surface** figurée ci-dessous ; une représentation paramétrique des ventricules, constituée de surfaces fil de fer vertes (endocarde ventriculaire en télédiastole) et des surfaces ombrées (endocarde ventriculaire). Le bouton bascule **Gate (Synchroniser)** permet à l'utilisateur de suivre le déplacement de la paroi en 3D à travers le cycle cardiaque, et en cliquant et en glissant l'image, on peut la positionner interactivement et en temps réel au choix de l'observateur.

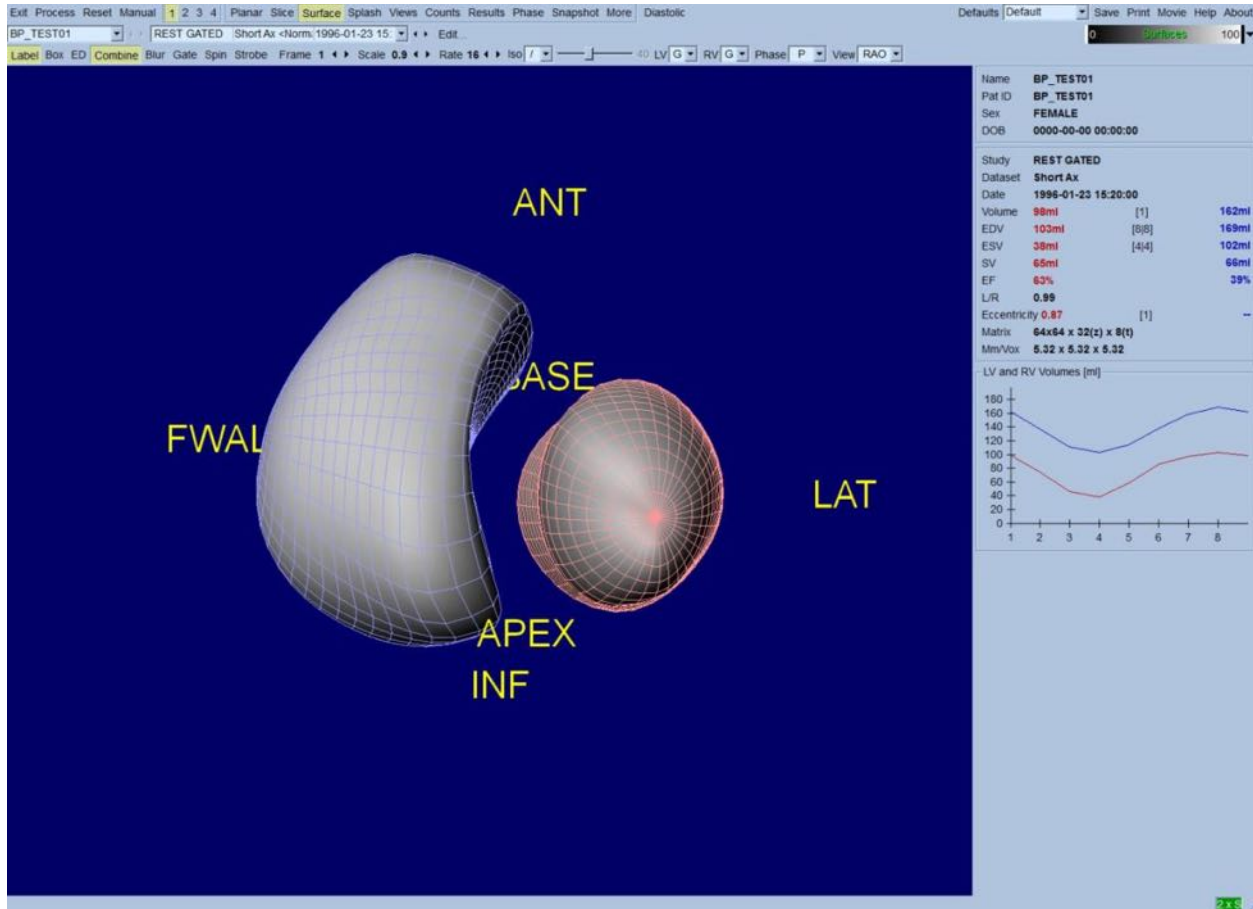

Il est également possible d'afficher une isosurface extraite des données de comptage. Cette surface peut potentiellement servir à évaluer visuellement le déplacement de la paroi, quoiqu'aucune isosurface (quel que soit le niveau) ne donne l'emplacement de l'endocarde. L'utilisateur peut alors superposer les surfaces calculées sur l'affichage de l'isosurface. La meilleure façon de réaliser cela consiste à afficher les surfaces du VG et VD comme surfaces en fil de fer (rouge et bleue respectivement) avec l'isosurface ombrée. Afin de minimiser les effets de bruit lors de l'extraction de l'isosurface, il est recommandé d'activer le lissage temporel en cliquant sur le bouton bascule **Blur (Flou temporel)**. Les caractéristiques d'affichage peuvent être réglées séparément pour le VG et VD en utilisant les menus d'options appropriés.

5.9 Examiner les images SPECT dans la page Views (Vues)

Cliquez sur l'indicateur de page **Views (Vues)** pour ouvrir la page **Views (Vues)** figurée ci-dessous, avec six fenêtres de visualisation 3D très semblables à celles de la page **Surface**. En fait, l'objectif principal de cette page est de permettre une couverture totale du VG et du VD, quoiqu'avec des images plus petites par rapport à celles de la page **Surface**.

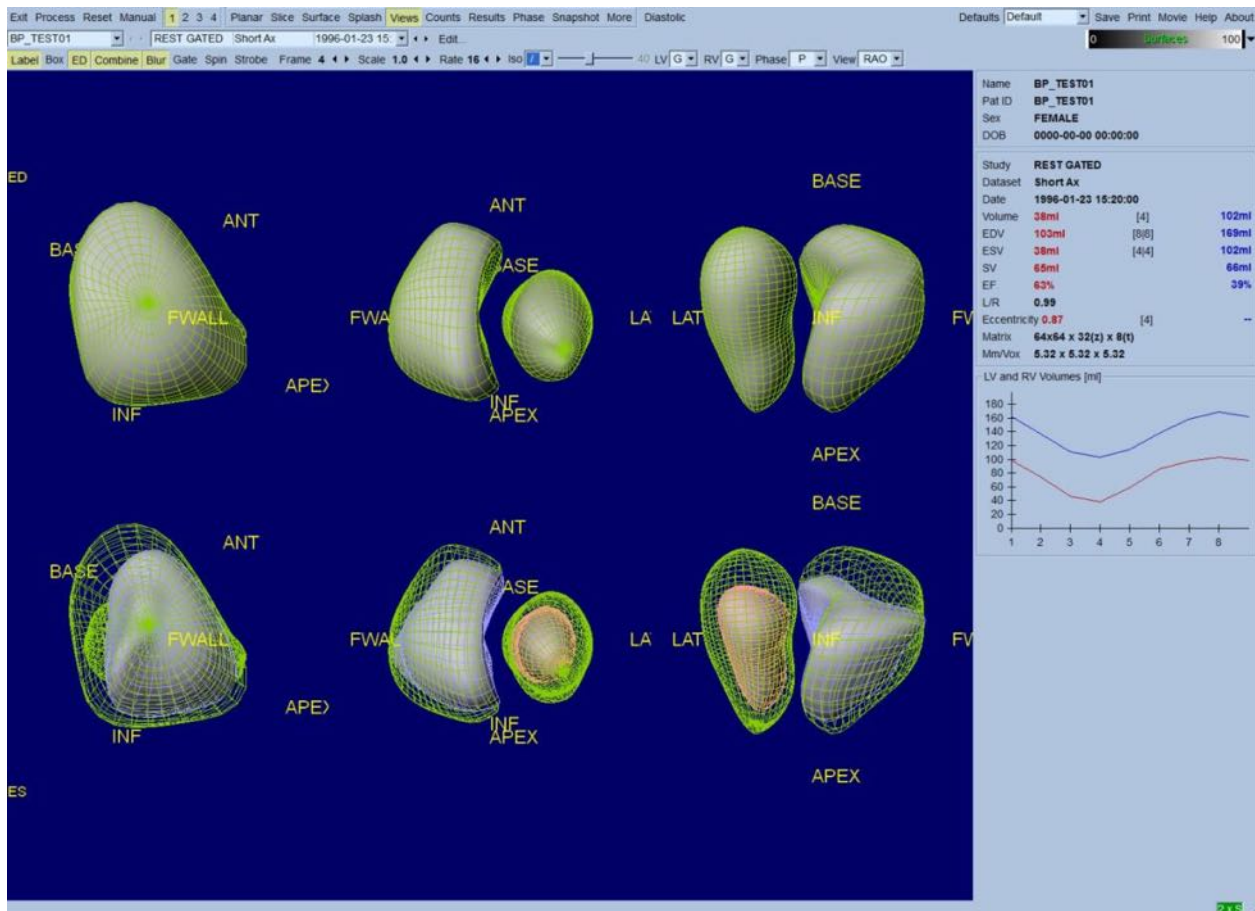

5.10 Tout rassembler : Page des résultats

Cliquez sur l'indicateur de page **Results (Résultats)** pour ouvrir la page **Results (Résultats)** figurée ci-dessous qui vise à présenter, en format synthétique, toutes les informations liées à l'étude de tomoscintigraphie myocardique synchronisée du débit sanguin chez ce patient. Une capture d'écran prise de cette page avec les contours du VG et VD désactivés constitue une bonne image à envoyer au médecin traitant.

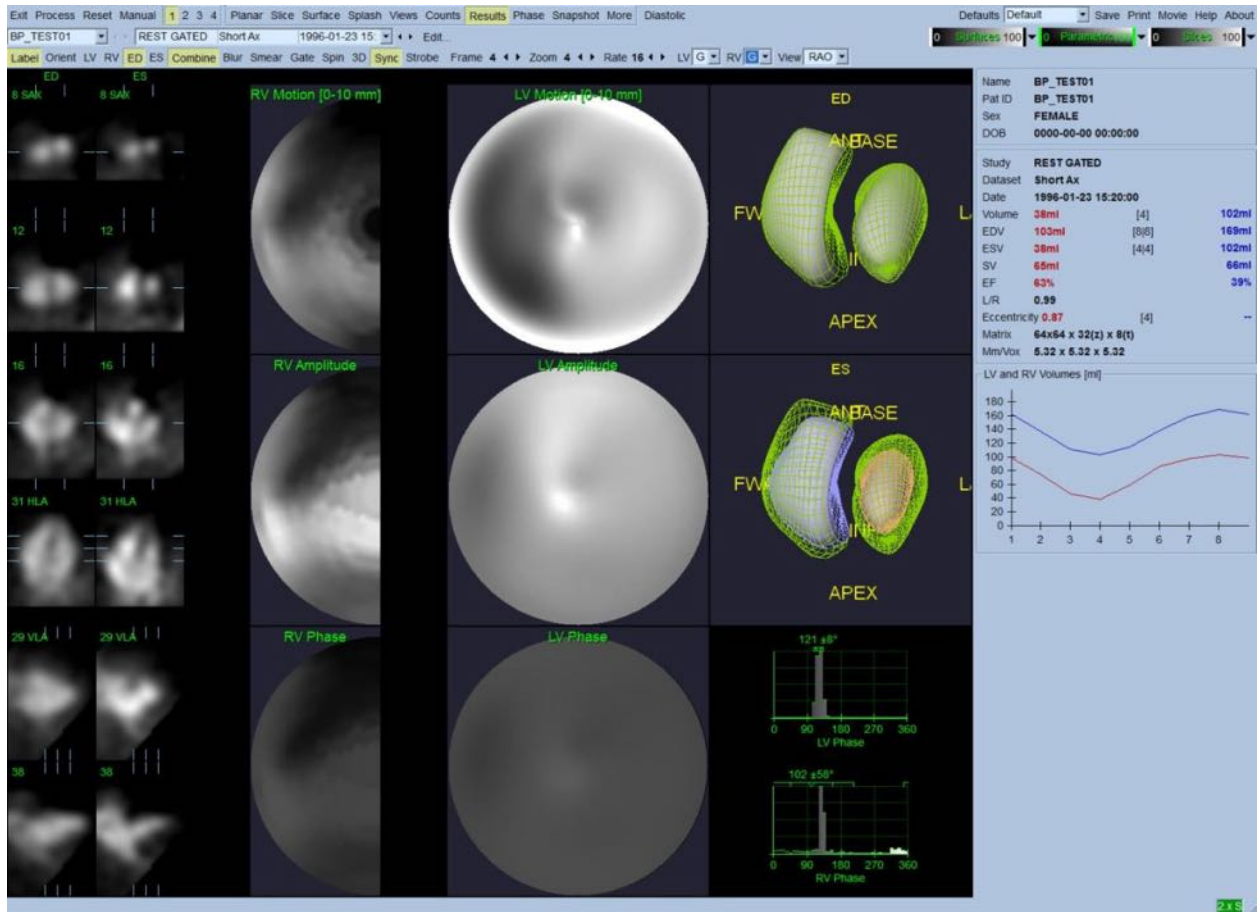

Page de résultats

5.10.1 Évaluer la courbe temps-volume

Dans le cas d'une courbe temps-volume valide, le minimum (télésystole) devrait se situer à la 3e ou 4e image, et le maximum (télédiastole) à la 1re, 7e ou 8e image pour une acquisition synchronisée à 8 images. Dans le cas d'une acquisition synchronisée à 16 images, le minimum (télésystole) devrait se situer à l'image 7 ou 8 et le maximum (télédiastole) à l'image 1 ou 16. Si des déviations majeures de ce comportement prévu se produisent, il est prudent de supposer que la synchronisation ou le traitement n'a pas fonctionné et que l'étude doit être répétée. Un exemple d'une courbe correcte est figuré ci-dessous.



INFORMATION : Dans le graphique de la courbe temps-volume, la valeur volumétrique pour l'intervalle 1 est également « annexée » à la courbe après l'intervalle 8 ou 16, respectivement, pour les acquisitions en 8 ou 16 images synchronisées.

5.10.2 Évaluer les cartes polaires

QBS propose deux cartes polaires des mouvements pariétaux, une chacune pour le VG et le VD.

Le mappage du mouvement endocardique dans la carte polaire de mouvement suit un modèle linéaire de 0 mm à 10 mm. Tout mouvement supérieur à 10 mm est supposé égal à 10 mm (l'échelle est « saturée » à 10 mm), tandis que tout mouvement < 0 mm (dyskinésie) est supposé égal à 0 mm. Les surfaces paramétriques affichées sur la page des résultats ne sont pas normalisées à cette limite de 10 mm, mais plutôt à la valeur du déplacement maximum de la paroi. Les cartes polaires et surfaces d'amplitude FFH ne sont pas normalisées de quelque manière que ce soit. Les cartes polaires et surfaces de la phase FFH sont affichées de telle sorte que les angles entre 0 et 360° englobent la bande de couleur (les angles négatifs sont ramenés à 0-360, c.-à-d., -20° est affiché comme 340°). À noter que le déplacement paradoxal semblerait avoir une amplitude non nulle et une valeur de phase opposée à celle des surfaces normales (c.-à-d. la couleur de la phase correspondra à une portion différente de la bande de couleur paramétrique).



INFORMATION : Il est bien connu que, même dans le cas de patients normaux, la cloison se déplace généralement moins que la paroi latérale (aboutissant à une zone « sombre » dans la carte de mouvement).

5.10.3 Fonction diastolique

Cliquez sur le bouton bascule **Diastolic (Diastole)** pour remplacer les courbes de volume du VG et VD avec des courbes de volume et de remplissage VD et VG de même que les paramètres diastoliques calculés. L'utilisateur peut avoir à faire dérouler la boîte d'information ou maximiser la fenêtre QBS pour visualiser tous les paramètres calculés.

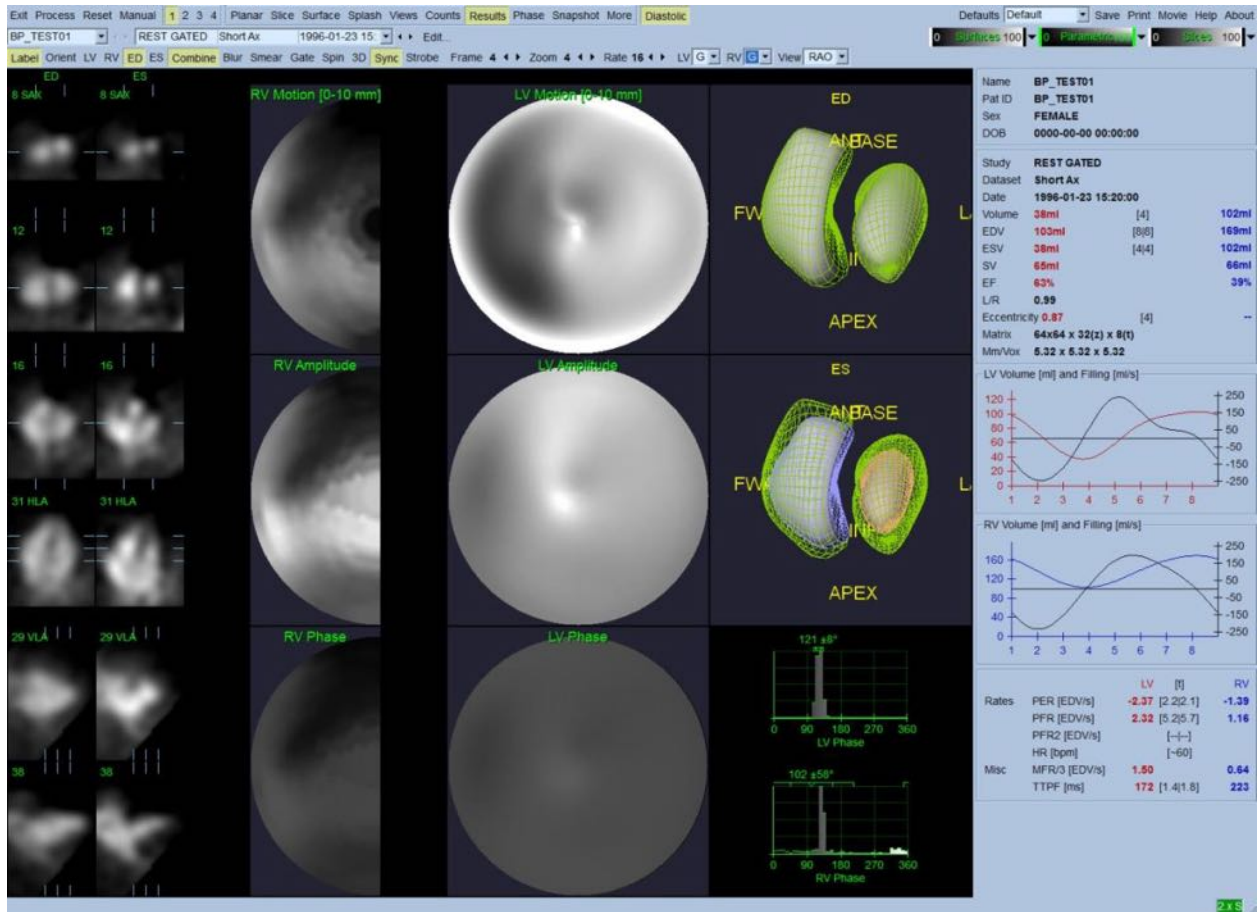

Résultats diastoliques

5.11 Analyse de phase

Grâce à la composante optionnelle « Plus Pack », QBS offre une page d'analyse de phase avec des histogrammes globaux et régionaux et des surfaces nappées paramétriques. En cliquant sur le bouton de la page **Phase** on ouvre la page d'analyse de phase. Des statistiques détaillées et des différences de chronologie entre les régions se trouvent dans la boîte d'information (à droite de l'application). L'utilisateur peut avoir à faire dérouler la boîte d'information ou maximiser la fenêtre QBS pour visualiser tous les paramètres calculés.

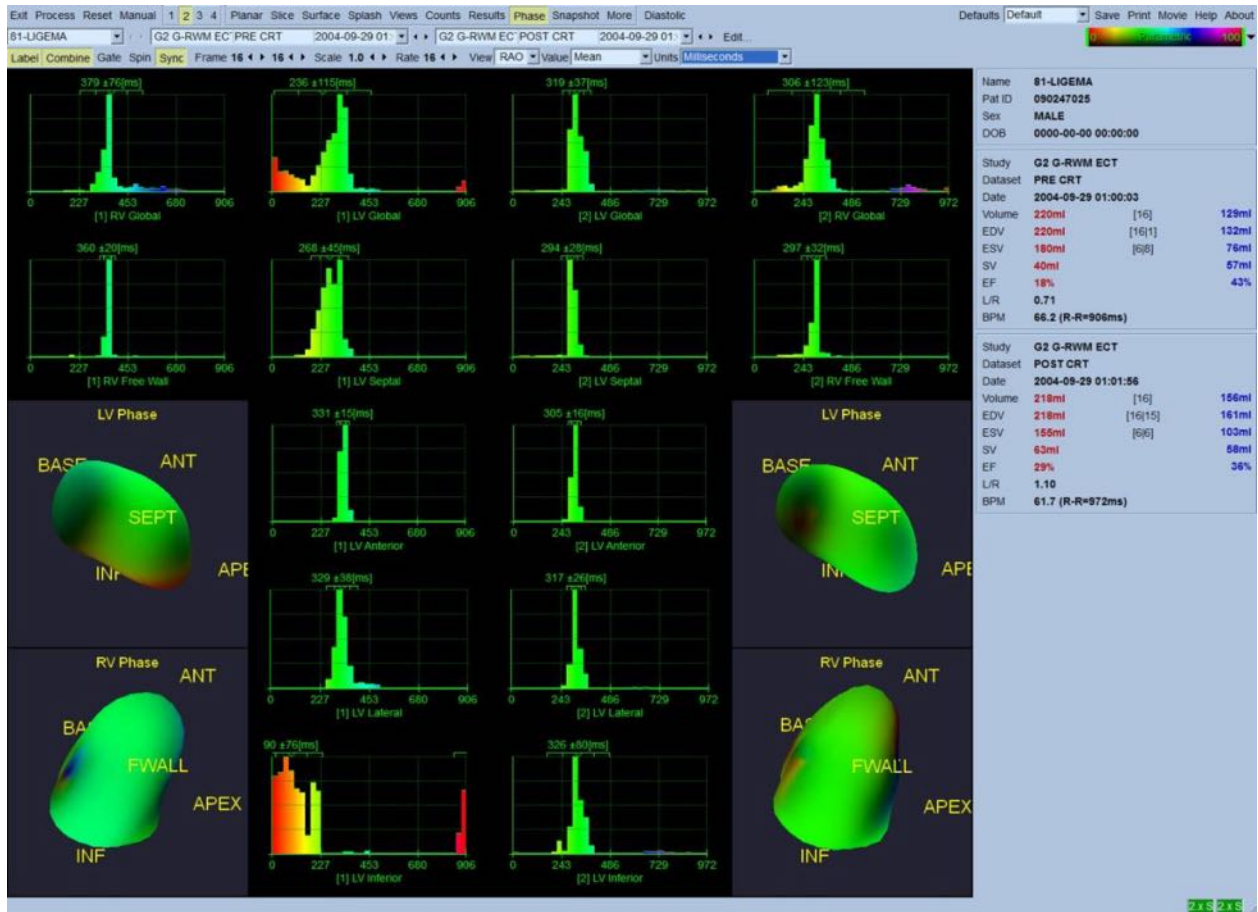

5.12 Page Muga

La page Muga (ventriculographie isotopique) est utilisée pour les jeux de données de débits sanguins planaires synchronisés qui contiennent 8 ou 16 phases. Elle sert pour le traitement et l'examen des résultats quantitatifs issus de scans muga. Des informations supplémentaires sur la page Muga sont fournies dans le guide de référence QBS.

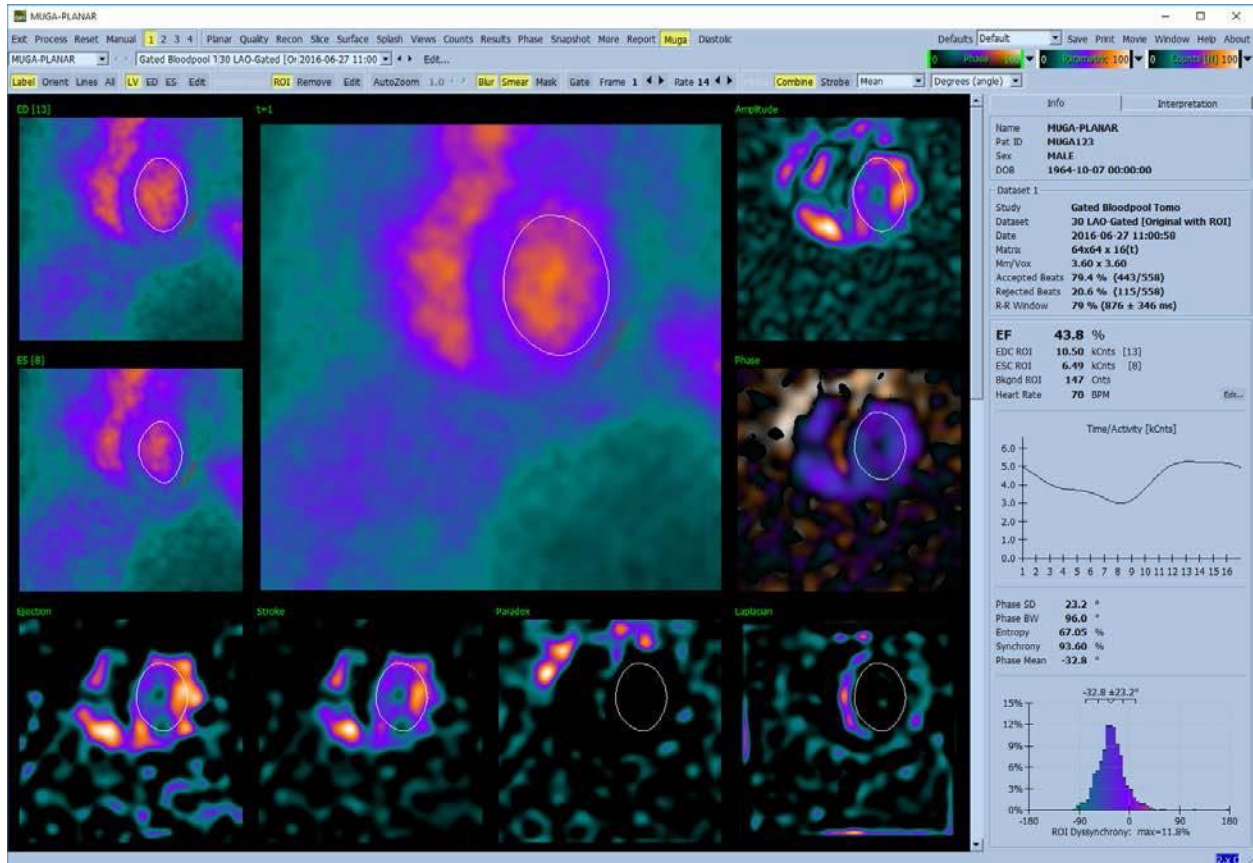

5.12.1 Taille des pixels

Les mesures de volumes QBS peuvent être gênées par une mauvaise indication de la taille des pixels dans l'en-tête d'image (cela n'est généralement pas un problème avec les fractions d'éjection, qui sont dérivées d'un rapport de volumes). La taille des pixels est généralement calculée automatiquement par les caméras modernes, en fonction des connaissances du champ de vision et des informations de zoom. Toutefois, les caméras plus anciennes, ou systèmes « hybrides » (où la caméra d'un fabricant est interfacée à l'ordinateur d'un autre fabricant) peuvent ne pas être capables de transférer les informations de tailles des pixels du portique d'exploration, ou peuvent considérer une taille « standard » (c.-à-d. 1 cm) comme taille par défaut. Dans ces cas, un facteur de correction doit être calculé à la main en formant une image d'une forme connue (par exemple, deux sources linéaires séparées d'une distance exacte) et en comptant le nombre de pixels entre les centroïdes des lignes dans l'image transaxiale reconstituée.

5.13 Enregistrer vos résultats

Après avoir terminé les étapes de traitement et d'examen décrites ci-dessus, l'utilisateur a l'option d'enregistrer les résultats dans un fichier de résultats. Sur la barre d'outils principale, cliquez sur **Save (Enregistrer)** pour afficher la fenêtre de dialogue **Save Results (Enregistrer les résultats)** comme figuré ci-dessous.

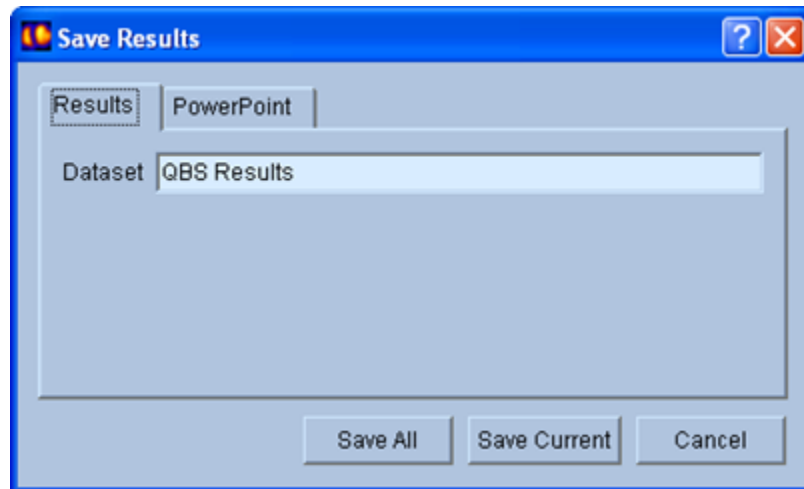

Deux onglets sont possibles pour enregistrer les résultats, **Results (Résultats)** et **PowerPoint**. Choisissez l'onglet **Results (Résultats)** (par défaut), pour enregistrer les résultats traités en tant que jeu de données dans l'étude du patient. L'utilisateur donne un nom au jeu de données des résultats qui apparaîtra dans la liste des jeux de données pour l'étude du patient en quittant QBS. Dans certains cas, il peut y avoir une option supplémentaire pour sélectionner le format du fichier de résultats. Cela permet d'assurer une certaine compatibilité avec des versions plus anciennes du logiciel. À noter que tous les résultats de calculs de la version la plus récente peuvent ne pas être disponibles dans les versions plus anciennes du logiciel.

Choisissez l'onglet **PowerPoint** pour enregistrer les résultats et les informations de configuration de l'application dans un format qui permet de lancer rapidement et facilement des études de cas directement à partir d'une présentation en PowerPoint.

Les actions suivantes sont prises en charge :

Action	Objectif
<i>Save All</i> (Enregistrer tout)	Enregistre les résultats pour toutes les études sélectionnées.
<i>Save Current</i> (Enregistrer l'étude en cours)	Enregistre les résultats pour l'étude affichée
<i>Cancel (Annuler)</i>	Quitte la fenêtre de dialogue sans enregistrer les résultats. L'utilisateur peut également quitter la fenêtre de dialogue en cliquant sur le « X » dans le coin supérieur droit de la fenêtre.

6 Application AutoRecon (Reconstruction automatique)

AutoRecon (Automatic Reconstruction - Reconstruction automatique) est une application optionnelle pour la reconstruction, réorientation et correction de mouvement automatique et manuelle des jeux de données de tomoscintigraphie et de tomoscintigraphie synchronisée cardiaques, cervicales et autres (foie, os, etc.). Le nombre d'options d'automatisation et de traitement fournies par AutoRecon dépend du type de jeu de données sélectionné. AutoRecon applique des règles validées pour la reconstruction et la réorientation d'images de projection, et réduit le nombre de décisions requises lors du traitement des études.

6.1 Lancer AutoRecon

Si vous lancez AutoRecon dans sa configuration standard, cela aura pour effet d'ouvrir la page Reconstruit (reconstruction) avec les jeux de données sélectionnés chargés comme figuré ci-dessous.

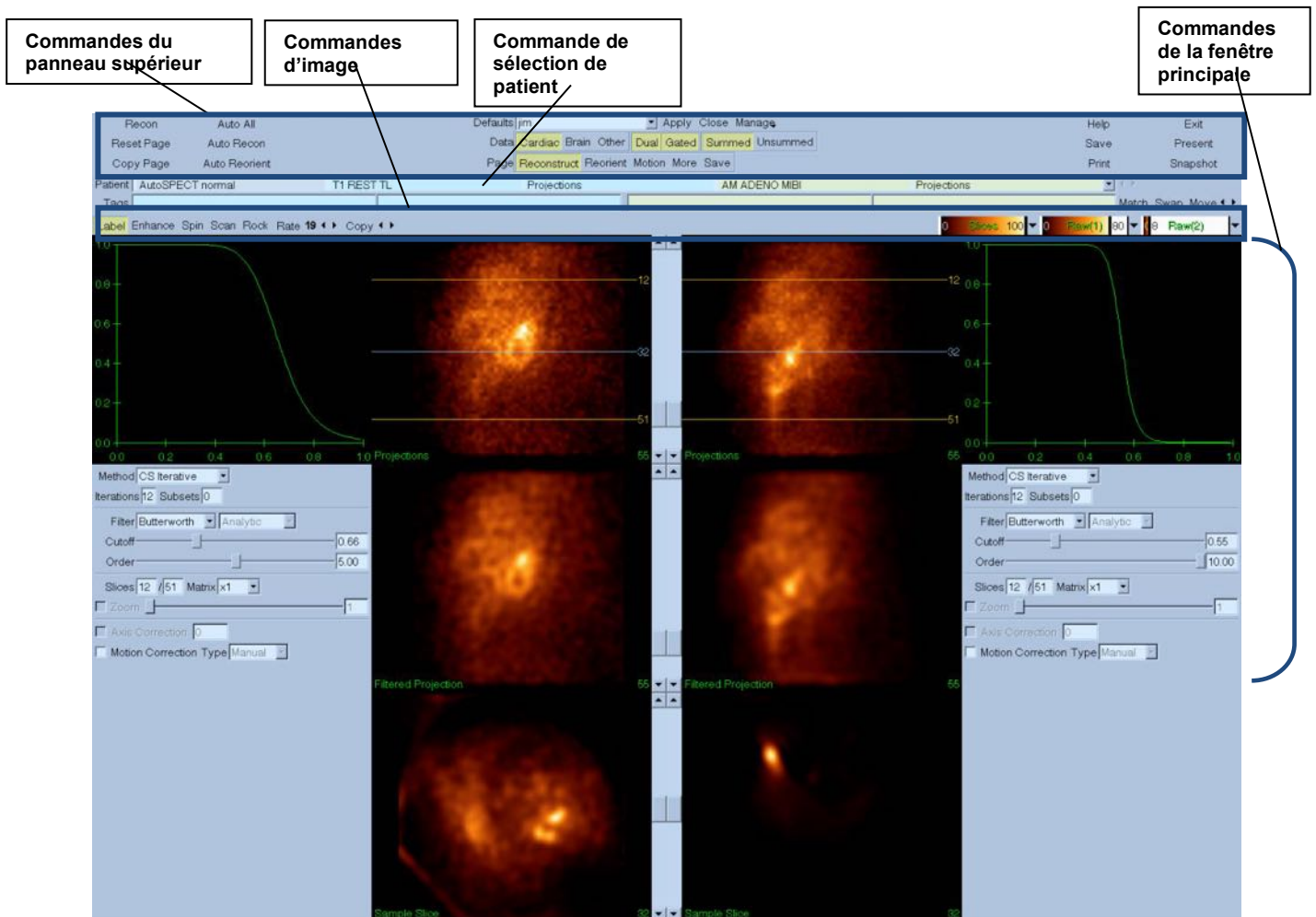

6.1.1 Commandes du panneau supérieur

Les commandes du panneau supérieur AutoRecon vous permettent d'effectuer des fonctions d'application telles que sélectionner des fichiers par défaut, enregistrer des fichiers ou formater des images. Vous pouvez avoir accès à la plupart de ces commandes quelle que soit la fenêtre AutoRecon affichée. Ci-dessous, vous trouverez une courte description de certains des boutons contenus dans ce panneau.

- **Recon (Reconstruire)** - Permet de reconstruire manuellement les jeux de données affichés actuellement. Pour traiter manuellement un jeu de données, définissez les limites de reconstruction, vérifiez et ajustez les commandes de la fenêtre principale comme désiré, puis cliquez sur le bouton **Recon (Reconstruire)**. AutoRecon n'avance pas automatiquement à la fenêtre Reorient (Réorienter), lorsque vous utilisez le bouton **Recon (Reconstruire)**. Si le type de correction de mouvement est mis à **Auto**, la fenêtre Motion (Mouvement) sera affichée après que la reconstruction du ou des jeux de données ait été entamée.
- **Reset Page (Réinitialiser la page)** - Cliquez sur cette option pour restaurer les jeux de données traités et les paramètres de fenêtres de visualisation à leurs valeurs initiales. Cette option a également pour effet de retirer tout jeu de données traité qui n'a pas été enregistré.
- **Copy Page (Copier la page)** - Cliquez sur cette option pour copier les paramètres de traitement d'un ensemble de fenêtres de visualisation à tous les autres objets chargés en mémoire.
- **Auto All (Automatiser tout)** - **Auto All** n'est disponible que pour les jeux de données cardiaques. L'utilisation de cette option déterminera automatiquement les limites de reconstruction, reconstruira et réorientera les jeux de données cardiaques. **Auto All** génère les coupes transverses, passe automatiquement à la fenêtre de reconstruction et réoriente automatiquement le volume ventriculaire. Si le type de correction de mouvement est mis à **Auto**, la fenêtre Motion (Mouvement) sera affichée après que la reconstruction des jeux de données ait été entamée en utilisant les jeux de données corrigés pour le mouvement.
- **Auto Recon (Reconstruction automatique)** - Cette option détermine automatiquement les limites de reconstruction et reconstruit les jeux de données cardiaques. **Auto All** génère les coupes transverses, mais ne passe pas à la fenêtre de réorientation. Si le type de correction de mouvement est mis à **Auto**, la fenêtre Motion (Mouvement) sera affichée après que la reconstruction des jeux de données ait été entamée en utilisant les jeux de données corrigés pour le mouvement.
- **Auto Reorient (Réorientation automatique)** - Le choix de cette option réorientera automatiquement les jeux de données cardiaques. Si vous n'avez pas reconstruit les jeux de données, **Auto Réorienté** reconstruira puis réorientera les jeux de données. Si le type de correction de mouvement est mis à **Auto**, la fenêtre Motion (Mouvement) sera affichée

après que la reconstruction des jeux de données ait été entamée en utilisant les jeux de données corrigés pour le mouvement.

- **Defaults (Paramètres par défaut)** - le champ des paramètres par défaut affiche le nom des paramètres par défaut sélectionnés.

6.2 Flux de travail

Une séquence de traitement typique des jeux de données cardiaques dans AutoRecon pourrait être comme suit :

- a) **Chargez le ou les jeux de données désirés** à partir du navigateur de patients, puis cliquez sur le bouton **AutoRecon**.
- b) À partir de la page Reconstruct (Reconstruction), **cliquez sur Auto All (Tout automatique) pour reconstruire et réorienter automatiquement** les jeux de données cardiaques de tomoscintigraphie myocardique non traités ou synchronisés, sur **Auto Recon (Reconstruction automatique)** pour reconstruire automatiquement les jeux de données transverses de tomoscintigraphie myocardique cardiaques ou synchronisés ou sur **Auto Reorient (Réorientation automatique)** pour réorienter automatiquement les jeux de données de tomoscintigraphie myocardique cardiaques ou synchronisés.



INFORMATION : Si vous n'avez pas reconstruit le jeu de données transverse, **Auto Reorient** reconstruira automatiquement le jeu de données avant de le réorienter. AutoRecon passera automatiquement à la fenêtre de réorientation si les options **Auto All (Tout automatique)** ou **Auto Reorient (Réorientation automatique)** ont été sélectionnées.

- c) **Évaluez les images** pour vous assurer qu'aucune autre manipulation n'est nécessaire en vérifiant les pages suivantes :
 - a) **Page de reconstruction**
 - i. Les limites de reconstruction devraient renfermer complètement le ventricule gauche et être placées symétriquement au-dessus et en dessous du ventricule gauche à moins de 5 pixels du ventricule.
 - ii. Les limites de reconstruction ne devraient pas couper le ventricule gauche.



INFORMATION : Si les limites de reconstruction ne sont pas correctement établies, vous pouvez traiter manuellement les jeux de données cardiaques. Appuyez le bouton gauche de la souris et glissez la limite de reconstruction à proximité du ventricule, puis cliquez à gauche sur le bouton **Recon**. Si le type de correction de mouvement est mis à **Auto**, la fenêtre de mouvement sera affichée après la reconstruction.

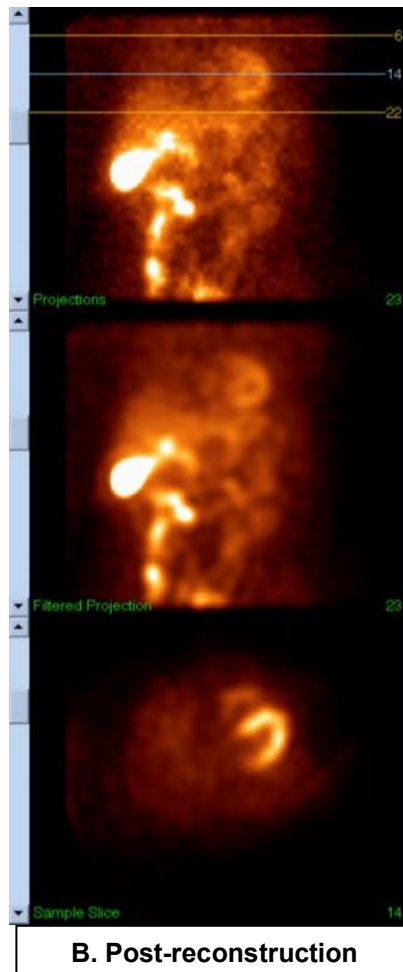
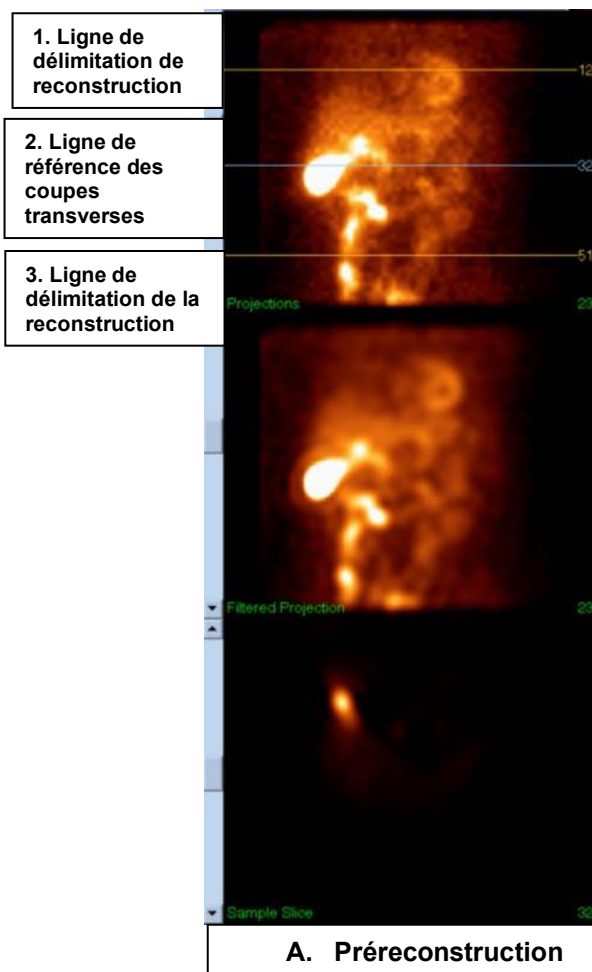

Légende

A. Préreconstruction

B. Post-reconstruction

1. Ligne de délimitation de la reconstruction
2. Ligne de référence des coupes transverses

b) Page de réorientation

- i. Le ventricule gauche réorienté devrait être visible dans les fenêtres de visualisation sur le petit axe, le grand axe vertical et le grand axe horizontal.
- ii. Vérifiez le placement et l'orientation de la ligne d'azimut dans la fenêtre de visualisation transverse.
- iii. Vérifiez le placement et l'orientation de la ligne d'élévation dans la fenêtre de visualisation sagittale.



INFORMATION : Si nécessaire, réorientez manuellement le ventricule. Cliquez à gauche et glissez le cercle sur la ligne de référence d'azimut ou d'élévation au centre du ventricule. Cliquez à gauche et glissez l'extrémité de la ligne de référence d'azimut ou d'élévation dans la direction dans laquelle vous désirez orienter le ventricule. Cliquez à gauche et glissez les lignes de référence du jeu de données de sorte qu'elles soient proches du ventricule sans l'entrecouper.

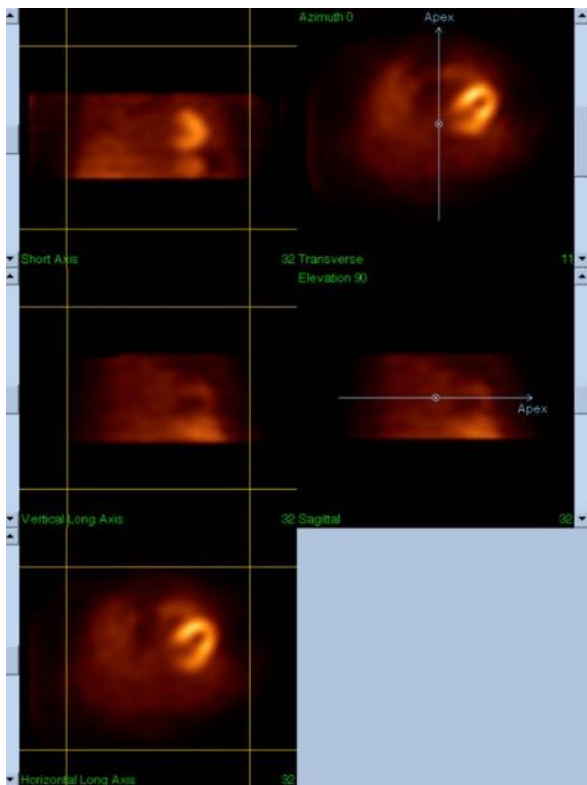

A. Préréorientation

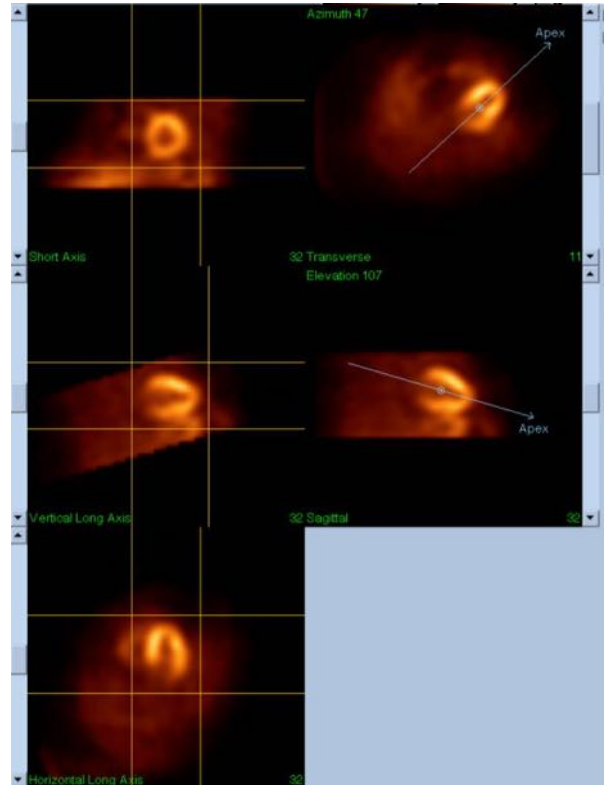

B. Post-réorientation

Légende

- A. Préréorientation
- B. Post-réorientation

c) Page de mouvement

- i. La page de mouvement contient l'application MoCo (Cedars Sinai Motion Correction - correction de mouvement) pour la correction automatique et manuelle des artéfacts de mouvement lors de l'acquisition tomoscintigraphique. Les jeux de données seront automatiquement corrigés pour les artéfacts de mouvement si le type de correction de mouvement est mis à **Auto** sur la page de reconstruction.
- ii. Vérifiez que tout artéfact de mouvement ait été corrigé correctement.



INFORMATION : Pour corriger manuellement le mouvement, passez par chacune des coupes dans la fenêtre de visualisation de référence, déplacez l'image dans chaque coupe selon le nécessaire pour aligner les images en utilisant les curseurs de correction. Modifiez le type de correction de mouvement à **Manual (Manuel)** sur la page de reconstruction pour reconstruire l'étude avec un jeu de données corrigé manuellement pour le mouvement.

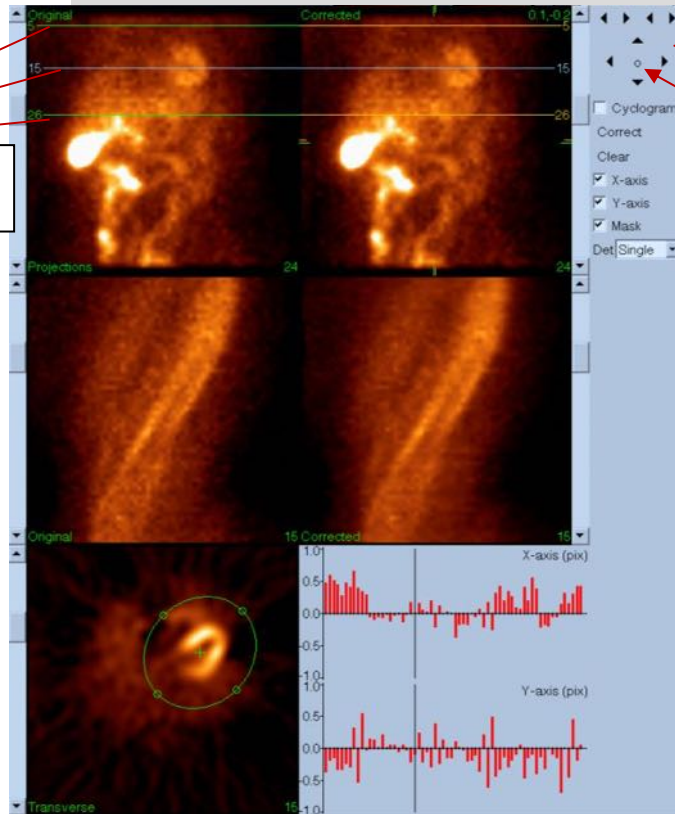

1. Référence horizontale

2. Curseurs de correction de mouvement

3. Réinitialiser

Fenêtres de visualisation de correction de mouvement

Légende

1. Lignes de référence horizontales
2. Boutons fléchés de correction du mouvement
3. Réinitialiser
4. Fenêtres de visualisation de correction de mouvement

d) Page d'enregistrement

- i. Activez les boutons bascule pour chaque jeu de données que vous voulez enregistrer et vérifiez que les ID des vues sont corrects.
- ii. Cliquez à gauche sur le bouton **Save (Enregistrer)** pour enregistrer les jeux de données.



MISE EN GARDE : Ne mélangez pas l'option Save Page (enregistrement de la page) avec le bouton **Save (Enregistrer)** à l'extrême droite des commandes du panneau supérieur. Le bouton **Save (Enregistrer)** enregistre tous les jeux de données sans vous laisser modifier les paramètres d'enregistrement.

1. Option d'enregistrement de la page

2. Bouton Enregistrer

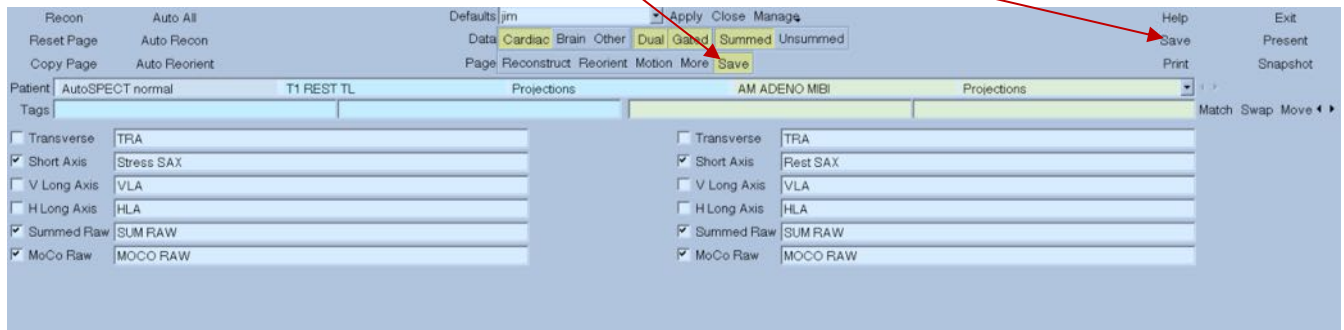

3. Fenêtre Enregistrer

Légende

1. Option d'enregistrement de la page
2. Bouton Save (Enregistrer)
3. Fenêtre Save (Enregistrer)

e) Cliquez à gauche sur le bouton **Exit (Quitter)** pour quitter AutoRecon.

7 Application MoCo (Correction de mouvement)

MoCo est construit à partir des composants suivants :

Affichage en fenêtre de visualisation	Affichage des images et des résultats
Contrôle des couleurs	Sélectionne l'échelle des couleurs et le mappage des intensités.
Sélecteur de jeu de données	Sélectionne le jeu de données actuellement affiché.
Contrôle de la fenêtre de visualisation	Contrôle l'affichage des fenêtres de visualisation
Contrôle MoCo	Contrôle le traitement et la validation de la correction de mouvement automatique et manuelle.

7.1 Affichage en fenêtre de visualisation

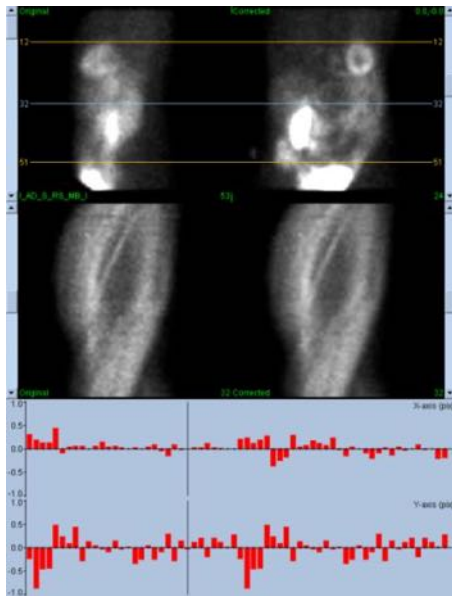

L'interface, qui ne comprend pas des fonctionnalités accessibles en externe pour quitter ou enregistrer, car elle est principalement destinée à être incorporée à l'application qui la contient, est construite à partir des composants suivants :

Fenêtre de visualisation de projection d'origine	Affiche une seule projection à partir du jeu de données non corrigé. La projection actuelle est sélectionnée via la barre de défilement correspondante ; les lignes de référence de mouvement horizontales sont déplacées par glissement.
---	---

Fenêtre de visualisation de projection corrigée	Affiche une seule projection à partir du jeu de données corrigé. La projection actuelle est sélectionnée via la barre de défilement correspondante ; les lignes de référence de mouvement horizontales sont déplacées par glissement. Les décalages sur des corrections de mouvement sur les axes x et y sont également affichés.
Fenêtre de visualisation de sinogramme d'origine	Affiche un seul sinogramme à partir du jeu de données non corrigé. Le sinogramme courant est sélectionné en glissant la ligne de référence du sinogramme dans la fenêtre de visualisation de projection correspondante.
Fenêtre de visualisation de sinogramme corrigé	Affiche un seul sinogramme à partir du jeu de données corrigé. Le sinogramme courant est sélectionné en glissant la ligne de référence du sinogramme dans la fenêtre de visualisation de projection correspondante.
Graphique de mouvement sur l'axe des X	Affiche les décalages de correction de mouvement courants sur l'axe des X.
Graphique de mouvement sur l'axe des Y	Affiche les décalages de correction de mouvement courants sur l'axe des Y.
Curseur de mouvement	Sélectionne manuellement les décalages de correction de mouvement sur l'axe des x et des y. Sélectionne également les projections actuelles pour les fenêtres de visualisation d'origine et corrigée.

7.2 Contrôle des couleurs



Il existe deux échelles de couleurs : **Raw (Brute)** contrôle la plupart des images qui comprennent les affichages de projections, sinogrammes et cyclogrammes. **Slices (Coupes)** contrôle les affichages de coupes simples, uniquement disponible lorsque Mask (Masque) ou Cyclogram (Cyclogramme) sont sélectionnés.

Le contrôle des couleurs est utilisé pour sélectionner l'échelle des couleurs courante et le mappage des intensités. L'échelle des couleurs est sélectionnée en cliquant sur le menu d'options des échelles de couleurs et en choisissant à partir de la liste des échelles de couleurs disponibles. Le mappage d'intensité est déterminé au moyen de deux paramètres, les niveaux inférieurs et supérieurs, les deux pouvant varier entre 0 % et 100 %. Ensemble ils précisent la portion d'un intervalle dynamique d'un jeu de données devant être mappée sur l'échelle de couleurs complète.

Les niveaux inférieurs et supérieurs du mappage d'intensité, représentés par les barres de niveau inférieur et supérieur, peuvent être définis par la fenêtre de visualisation de l'échelle de couleurs, qui supporte les interactions suivantes :

- Glissez à gauche l'une ou l'autre barre pour la déplacer.
- Glissez à gauche tout autre point sur la fenêtre de visualisation pour déplacer les deux barres de niveau simultanément.
- Cliquez ou glissez au milieu tout point sur la fenêtre de visualisation pour déplacer la barre de niveau la plus proche vers ce point.
- Double-cliquez à gauche n'importe où dans la fenêtre de visualisation pour réinitialiser les barres de niveau à 0 et 100.

Les fonctionnalités suivantes sont également fournies par le biais du menu d'options :

Reset (Réinitialiser)	Réinitialise les niveaux inférieur et supérieur.
Invert (Inversion)	Intervertit les niveaux inférieur et supérieur.
Step (Couleur discrète)	Bascule la discrétisation de l'échelle de couleurs.
Gamma	Bascule l'affichage du contrôle gamma de l'échelle de couleurs.
Expand (Étendre)	Bascule l'expansion de l'étendue dynamique des niveaux inférieur et supérieur.
Normalize (Normaliser)	Bascule la normalisation automatique du jeu de données en fonction des résultats de segmentation.

7.3 Sélecteur de jeu de données

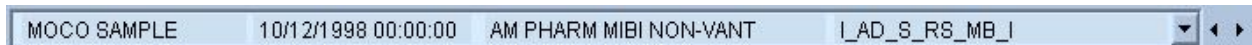

Au démarrage, l'application reçoit une liste d'un ou plusieurs jeux de données en entrée. Le sélecteur de jeu de données sélectionne à partir de cette liste le jeu de données courant, c.-à-d. le jeu de données à visualiser. Il permet à l'utilisateur de parcourir les jeux de données en cliquant sur les boutons fléchés. En outre, l'utilisateur peut passer directement à un jeu de données en cliquant sur le menu d'options des jeux de données. Cela a pour effet d'ouvrir une liste de jeux de données disponibles à partir de laquelle le jeu de données désiré peut être choisi.

7.4 Contrôle de la fenêtre de visualisation

Label Enhance Spin Scan Rock Rate 20 ◀ ▶

Label (Annotation)	Permet l'annotation dans la fenêtre de visualisation, y compris le nombre de coupes et de projections et les lignes de référence pour le mouvement.
Enhance (Mettre en valeur)	Applique un filtre spatial conçu pour mettre en valeur la visibilité des artéfacts de mouvement aux séquences de projection d'origine et corrigée.
Spin (Faire tourner)	Active ou désactive l'animation de la projection.
Scan (Scanner)	Active ou désactive l'animation du sinogramme.
Rock (Osciller)	Active ou désactive l'animation de la projection bidirectionnelle pour des acquisitions inférieures à 360 (avec l'effet de rotation activé également).
Rate (Fréquence)	Sélectionne les vitesses d'animation et de scan.

7.5 Contrôle MoCo

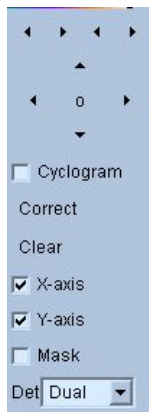

Le contrôle Moco sert à contrôler le traitement et la validation de la correction de mouvement automatique et manuelle. Les contrôles suivants sont disponibles :

Cyclogram (Cyclogramme)	Active le mode d'affichage en cyclogramme. Lorsqu'activé, les fenêtres de visualisation de sinogrammes sont remplacées par les fenêtres correspondantes de cyclogrammes. Un cyclogramme est élaboré en associant la série de bandes verticales définies par l'intersection de chaque projection dans la séquence de projection avec un plan contraint à être perpendiculaire à la projection et au plan transverse et contraint également à intersecter un point défini par l'utilisateur dans le plan transverse. Un cyclogramme accentue les artéfacts de mouvement horizontal (axe des x) de façon analogue à l'accentuation du mouvement vertical (axe des y) d'un sinogramme.
Correct (Corriger)	Lance la correction automatique ou semi-automatique du mouvement.
Clear (Effacer)	Réinitialise tous les décalages de correction de mouvement à zéro.
X-axis (Axe des x)	Active la correction de mouvement sur l'axe des X
Y-axis (Axe des y)	Active la correction de mouvement sur l'axe des y
Mask (Masquer)	Active le mode masque. Lorsqu'activé, une fenêtre de visualisation supplémentaire de coupe transverse est activée permettant à l'utilisateur de définir un volume transverse délimité par une ellipse et des limites inférieures et supérieures de coupe sur lesquelles l'algorithme de correction de mouvement devrait concentrer ses efforts.
Det	Sélectionne le nombre de têtes de détection, permettant l'utilisation de contraintes différentes par l'algorithme de correction de mouvement en fonction de la géométrie de la caméra.

8 Dépannage

Symptôme : Je reçois un message d'erreur « database connection failed » (échec de connexion avec base de données) lorsque je lance QPS ou QPET.

Résolution :

1. Vérifiez que le serveur ARG a été correctement installé.
2. Vérifiez que le serveur ARG peut être atteint sur le réseau (essayez « ping [argserver] » à partir de l'invite de commande, où argserver est l'adresse IP du serveur ARG).

Symptôme : Je n'arrive pas à transmettre mes images via push à CSImport à partir de ma caméra.

Résolution :

1. Vérifiez que les deux systèmes ont été configurés correctement ; consultez la section sur les connectivités dans la configuration de CSImport, et le manuel de l'utilisateur du fabricant de la caméra.
2. Vérifiez que le pare-feu de Windows a une exception pour DICOM Store de Cedars-Sinai
3. Vérifiez que la station de travail effectuant le « push » est capable d'atteindre la station CSImport (essayez « ping [csimport_ip] » à partir de l'invite de commande sur la station de travail de la caméra, où csimport_ip est l'adresse IP de la machine CSImport).

Symptôme : Je reçois des correspondances multiples dans QGS+QPS ou QPET lorsque j'ouvre un jeu de données.

Résolution :

1. Vérifiez que les champs correspondants nécessaires (par ex., sexe du patient) sont remplis. S'ils ne le sont pas, ils apparaîtront en jaune dans la fenêtre d'éditeur du jeu de données. Si les champs ne sont pas correctement remplis, cela pourrait indiquer une erreur avec les données DICOM. Contactez le fabricant de la caméra pour plus d'informations.
2. Notez le sexe, l'isotope et l'état d'acquisition pour le jeu de données.
3. Ouvrez la page Database (base de données), sélectionnez « List... », vérifiez qu'il n'y a qu'une seule base de données active pour la combinaison sexe/isotope/état d'acquisition. En cas de présence de plus d'une base de données active, ouvrez la base de données qui ne devrait pas être sélectionnée, désactivez « allow automatic selection » (autoriser la sélection automatique) et enregistrez.

Index

- Amplitude FFH, 92
- Analyse de phase, 79, 105
- Cartes polaires, 77
- Cinétique, 82
- Comptes, 92
- Contraindre, 64
- Courbe de volume, 77
- CSImport, 13
- Description de l'appareil, 10, 17, 25
- DICOM
 - Push, 50
 - Query/Retrieve (Interroger/Récupérer), 49
- Données
 - Importing (Importer), 42
- Étendue, 77
- Extraire, 67, 99
- Faire tourner, 92
- Film, 59
- Flou spatial (photo)**, 65, 66, 98
- Flou temporel (vidéo)**, 65, 66, 98, 101
- Fonction diastolique, 104
- FTP, 48
- Fusion, 13
- Gravité, 77
- Installation, 34
- Mask (Masquer), 63
- MoCo, 14, 117
- Objet de l'appareil, 10
- Osciller, 92
- Page
 - Manual (Manuel), 63, 94
 - More (Davantage), 78
- QBS Results (Résultats QBS), 102
- QGS Results (résultats QGS), 76
- QPS Results (Résultats QPS), 74
- Raw (brute), 57, 91
- Slice (Coupe), 59, 65, 92, 98
- Splash, 66, 99
- Surface, 71, 101
- Views (Vues), 102
- Paramétrique, 91
- Parois, 75
- Philips Odyssey, 48
- Philips Pegasys, 47
- PowerPoint, 88, 108
- QBS, 12, 89
- QGS, 11, 53
- QPS, 53
- Résultats, 84
- Results
 - Saving (enregistrer), 87, 108
- Score cinétique, 81
- Score visuel, 68, 76
- SDS, 70
- SMS, 69
- SRS, 70
- SSS, 70
- STS, 69
- Synchronisation**, 66
- Traiter, 59, 63, 92
- Vaisseaux, 75, 82, 83
- Voxel, 78