



medway

**UNICAMP 2022 -
Objetiva**



NOME DO CANDIDATO:

ASSINATURA

SALA:

CARTEIRA:

INSTRUÇÕES

Verifique se este CADERNO DE QUESTÕES contém 80 questões.

Escreva seu nome completo, sala, carteira e assine no campo indicado.

Utilize caneta de tinta **preta**.

Responda as questões de múltipla escolha no GABARITO.

Não será permitida qualquer espécie de consulta nem o uso de aparelhos eletrônicos.

Leia atentamente as instruções contidas no CADERNO DE RESPOSTAS.

Boa Prova!



QUESTÃO 1.

Homem, 45a, assintomático, procura Unidade Básica de Saúde por contato com paciente com diagnóstico de tuberculose. Radiograma de tórax: normal. Prova tuberculínica (PPD): 22 mm. A CONDOTA É:

- A. Iniciar profilaxia com isoniazida.
 - B. Iniciar rifampicina, pirazinamida, isoniazida e etambutol.
 - C. Realizar tomografia computadorizada de tórax.
 - D. Repetir radiograma de tórax em seis meses.
-

QUESTÃO 2.

Mulher, 72a, procura atendimento médico referindo dispneia aos grandes esforços habituais. Exame físico: PA= 168x82 mmHg, FC= 88 bpm. ECG: ritmo sinusal e alterações inespecíficas da repolarização ventricular. Ecocardiograma transtorácico: aumento discreto de átrio esquerdo, ventrículo esquerdo com diâmetros normais e espessuras do septo intraventricular e parede posterior de VE aumentadas. Fração de ejeção (Simpson)= 71%. Relaxamento diastólico anormal grau I. A ESTRATÉGIA TERAPÊUTICA ANTIHIPERTENSIVA PREFERENCIAL NESTE CASO É:

- A. Bloqueador de receptor de angiotensina e alfa agonista central.
 - B. Inibidor de enzima de conversão de angiotensina e diurético tiazídico.
 - C. Betabloqueador e antagonista de aldosterona.
 - D. Bloqueador de canal de cálcio e diurético de alça.
-

QUESTÃO 3.

Homem, 50a, procura atendimento em Unidade de Emergência por dor torácica associada a palpitações, tremores e sudorese. Refere episódios prévios semelhantes. Exame físico: PA= 222x124 mmHg; FC= 122 bpm; sudoreico; tremor de extremidades. Fundo de olho: cruzamentos patológicos e papila nítida. ECG: sobrecarga de ventrículo esquerdo. Troponina: normal. A HIPÓTESE DIAGNÓSTICA É:

- A. Dissecção aguda de aorta.
 - B. Doença de Addison.
 - C. Hipertensão maligna.
 - D. Feocromocitoma.
-

QUESTÃO 4.

Homem, 50a, é trazido a serviço médico com história de cefaleia há uma semana e confusão mental há dois dias. Nega vômitos ou diarreia. Exame físico: PA= 128x84 mmHg, FC= 56 bpm; neurológico: confuso, sonolento. Ureia= 20 mg/dL; creatinina=0,8 mg/dL;



sódio= 115 mEq/L; potássio= 3,6 mEq/L; Hb= 11 g/dL. Exame sumário de urina: sem alterações. Radiograma de tórax abaixo. A CAUSA MAIS PROVÁVEL DA HIPONATREMIA É:

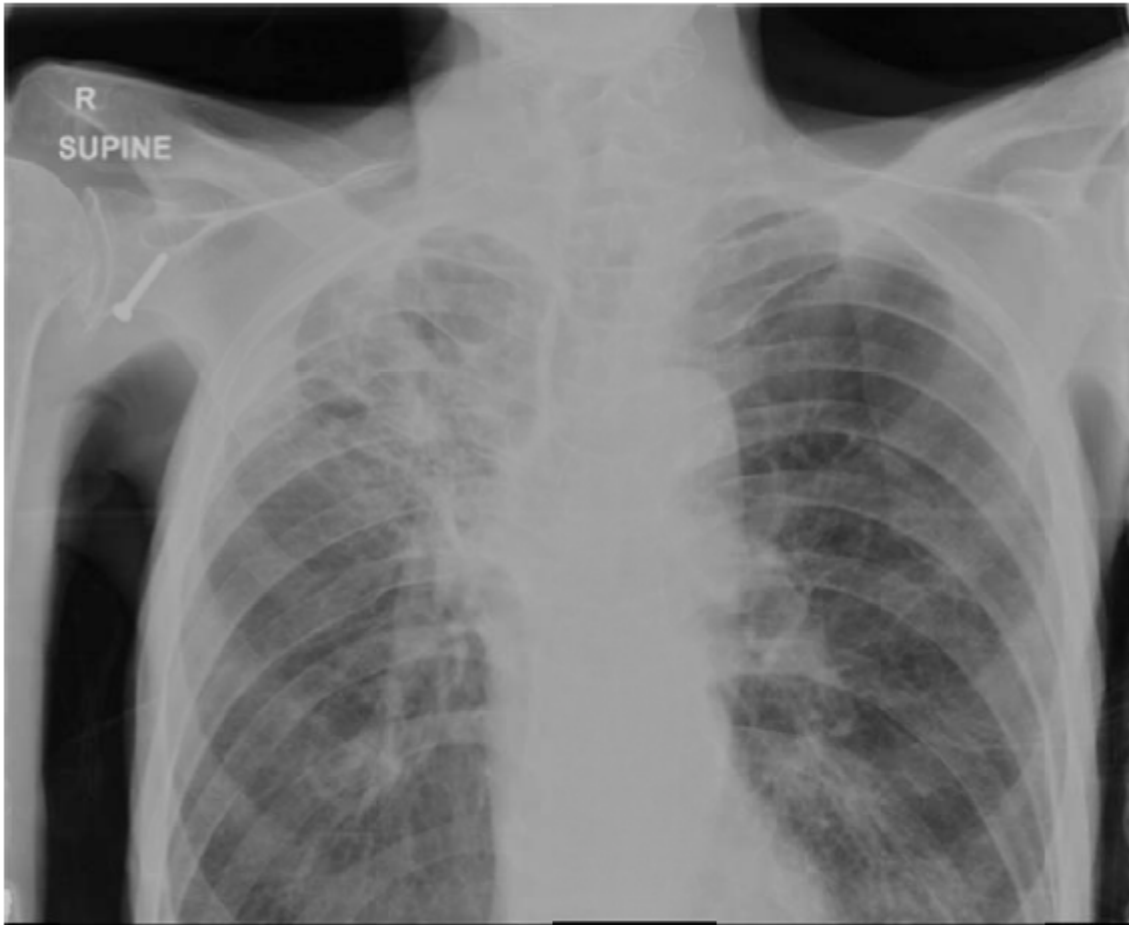

- A. Insuficiência adrenal.
 - B. Diabetes insipidus central.
 - C. Nefrite intersticial crônica.
 - D. Secreção inapropriada de ADH.
-

QUESTÃO 5.

Mulher, 46a, procura Unidade Básica de Saúde com queixa de dor abdominal frequente, infraumbilical, que ocorre 2-3 vezes/dia, há mais de um ano. Algumas vezes pós-prandiais, melhora com evacuação. As fezes são amolecidas, com presença de muco e sem outras alterações. Refere urgência para defecar, com episódios à noite. Nega emagrecimento e febre. Exame físico: dor à palpação de fossa ilíaca, ausência de massas palpáveis. A HIPÓTESE DIAGNÓSTICA É:

- A. Diverticulite.
 - B. Supercrescimento bacteriano.
 - C. Síndrome do intestino irritável.
 - D. Doença cólica.
-



QUESTÃO 6.

Homem, 67a, refere dispneia aos esforços, batadeira, ansiedade, queimação retroesternal e emagrecimento não intencional de 5 kg, apesar de bom apetite, há um mês. Refere dificuldade para dormir e aumento do hábito intestinal para três vezes por dia. Antecedente pessoais: infarto do miocárdio há dois anos, em uso regular de captopril 150mg/dia, amiodarona 100 mg/dia, atorvastatina 40 mg/dia e AAS 100 mg/dia. Exame físico: PA= 152x96 mmHg; FC= 96 bpm; T= 37,3°C; FR= 16 irpm; Oximetria de pulso (ar ambiente)= 95%. A CONDUTA É:

- A. Realizar ecocardiograma.
 - B. Dosar hormônio estimulante da tireóide.
 - C. Realizar cateterismo.
 - D. Dosar cálcio sérico.
-

QUESTÃO 7.

Mulher, 46a, procura Unidade de Emergência referindo dois episódios de hematêmese, em moderada quantidade há quatro horas. Antecedente pessoal: portadora de vírus da hepatite C. Exame físico: Regular estado geral, descorada 2+/4+; icterícia +/4+; PA= 104x72 mmHg; FC= 104 bpm; FR= 20 irpm; Abdome: flácido, ausência de ascite ou massas palpáveis, fígado palpado a 6cm do RCD indolor, borda romba e lisa, consistência 3+/4+; baço percutível e palpado a 4 cm do RCE. Hb= 8,1 g/dL; Ht= 25,4%; albumina= 3,1 g/dL; bilirrubina total= 2,7 mg/dL; RNI= 2,1. Endoscopia digestiva: ligadura elástica de varizes esofágicas. Prescrito octreotide 50 µg/h em bomba de infusão intravenosa. A CONDUTA É:

- A. Realizar transfusão sanguínea até Hb 9g/dL.
 - B. Prescrever ressuscitação volêmica com solução salina até PA > 120 mmHg.
 - C. Iniciar propranolol 20 mg/dia via oral.
 - D. Iniciar vitamina K 10 mg/dia intramuscular.
-

QUESTÃO 8.

Homem, 57a, é trazido ao serviço médico após episódio de desmaio ao realizar grande esforço no trabalho. Conta que subitamente perdeu a consciência, sem referir qualquer outro sintoma, e que ao acordar não apresentava déficits. Nas últimas semanas sentiu aperto no peito ao realizar os esforços que desaparecia o repouso. Exame físico: PA= 110x85 mmHg; FC= 92 bpm; FR= 16 irpm; Oximetria de pulso (ar ambiente)= 97%, corado, hidratado. Pulso carotídeo diminuído e tardio; Coração: ictus no 5º espaço intercostal esquerdo desviado 2 cm para a esquerda da linha hemiclavicular ipsilateral, bulhas rítmicas com sopro mesossistólico ejetivo, rude, audível em focos aórtico, aórtico acessório e mitral, irradiado para o pescoço com B4 presente; extremidades: pulsos de baixa amplitude. O DIAGNÓSTICO É:

- A. Insuficiência aórtica.
- B. Insuficiência mitral.
- C. Estenose aórtica.



D. Estenose mitral.

QUESTÃO 9.

Mulher, 74a, veio ao Pronto Atendimento acompanhada pelo marido, que relatou que a paciente perdeu subitamente a consciência há três horas, quando ambos estavam assistindo televisão no sofá. O episódio durou dois minutos, e ela recobrou totalmente a consciência. No momento, a paciente está consciente, orientada, e relata apenas desconforto epigástrico leve. Antecedentes pessoais: hipertensão arterial, dislipidemia e diabetes mellitus. Medicações em uso: losartana 25mg 12/12h, AAS 100mg/dia, metformina 850mg 3 vezes ao dia. Exame físico: PA= 156x98 mmHg, FC= 102 bpm, FR= 22 irpm, T= 36,6°C, glicemia capilar=102mg/dL; descorada +/4+; ausculta cardíaca, pulmonar e exame do abdome sem alterações; membros inferiores: edema +/4+ simétrico. A CONDUTA INICIAL NO SETOR DE EMERGÊNCIA É:

- A. Administrar captopril 25mg sublingual.
 - B. Realizar tomografia de crânio com contraste arterial e venoso.
 - C. Realizar eletrocardiograma.
 - D. Realizar tomografia de tórax com contraste.
-

QUESTÃO 10.

Homem, 39a, chega à emergência com confusão mental, náuseas e vômitos há 4 horas. Esposa o encontrou sonolento no banheiro, ao lado de cartelas de medicação aparentemente vazias jogadas no vaso sanitário. Antecedentes: depressão; usa amitriptilina. Exame físico: PA=124x78 mmHg, FC=108 bpm, FR=29 irpm, oximetria de pulso (ar ambiente)= 97%, T= 36,5oC. Glasgow 14, pupilas normais, sem déficits focais. Sem sinais de desconforto respiratório e ausculta respiratória normal. Eletrocardiograma: taquicardia sinusal. Glicemia capilar= 110mg/dL. Gasometria arterial: pH= 7,23; pO₂= 91 mmHg; pCO₂= 15 mmHg; HCO₃= 10 mEq/L; BE= -7 mEq/L, SaO₂= 97%; sódio= 135 mEq/L; creatinina=0,92 mg/dL; lactato= 3,0 mmol/L e cloro= 98 mMol/L. A HIPÓTESE DIAGNÓSTICA É:

- A. Intoxicação por salicilatos.
 - B. Intoxicação por antidepressivo tricíclico.
 - C. Sepses.
 - D. Crise tireotóxica.
-

QUESTÃO 11.

Homem, 62a, procura atendimento médico com queixa de tontura e dispneia de início agudo há 2 horas. Antecedentes: hipertensão arterial e diabetes mellitus tipo 2, em uso de losartana, besilato de anlodipino e metformina. Exame físico: FC= 152 bpm, FR= 28 irpm, PA= 96x62 mmHg, oximetria de pulso (ar ambiente) = 88%; consciente, orientado,



sonolento; pulmões: murmúrio vesicular presente com estertores crepitantes finos bilaterais até campos médios pulmonares. ECG realizado na sala de emergência abaixo. O DIAGNÓSTICO E A CONDUTA SÃO:

- A. Taquicardia por reentrada nodal; cardioversão elétrica sincronizada.
- B. Flutter atrial 2:1; cardioversão elétrica sincronizada.
- C. Taquicardia por reentrada nodal; manobra de Valsalva modificada.
- D. Flutter atrial 2:1; betabloqueador e anticoagulação.

QUESTÃO 12.

Mulher, 45a, queixa-se de dispneia há três dias, associada a tosse seca. Há uma semana com ageusia. Antecedentes: tabagista (20 anos/maço). Hipertensão arterial em uso de hidroclorotiazida. Exame físico: PA= 112x74 mmHg, FC= 134 bpm, FR= 29 irpm, T= 36,1oC, oximetria de pulso (ar ambiente)= 89%; consciente, alerta, fala normal. Pulmões: murmúrio vesicular presente simétrico; membros: extremidades frias, sem edema. Iniciado cateter nasal de O₂ a 3L/min, sem melhora da hipoxemia; aumentado para 6L/min em cateter, mantida a mesma hipoxemia, mas sem aumento do desconforto respiratório. Ultrassonografia à beira do leito evidencia algumas linhas B em bases. Tomografia de tórax sem contraste (evidenciado o corte que apresenta as principais alterações do exame) e eletrocardiograma abaixo. ALÉM DE INICIAR DEXAMETASONA, A CONDUTA IMEDIATA É:

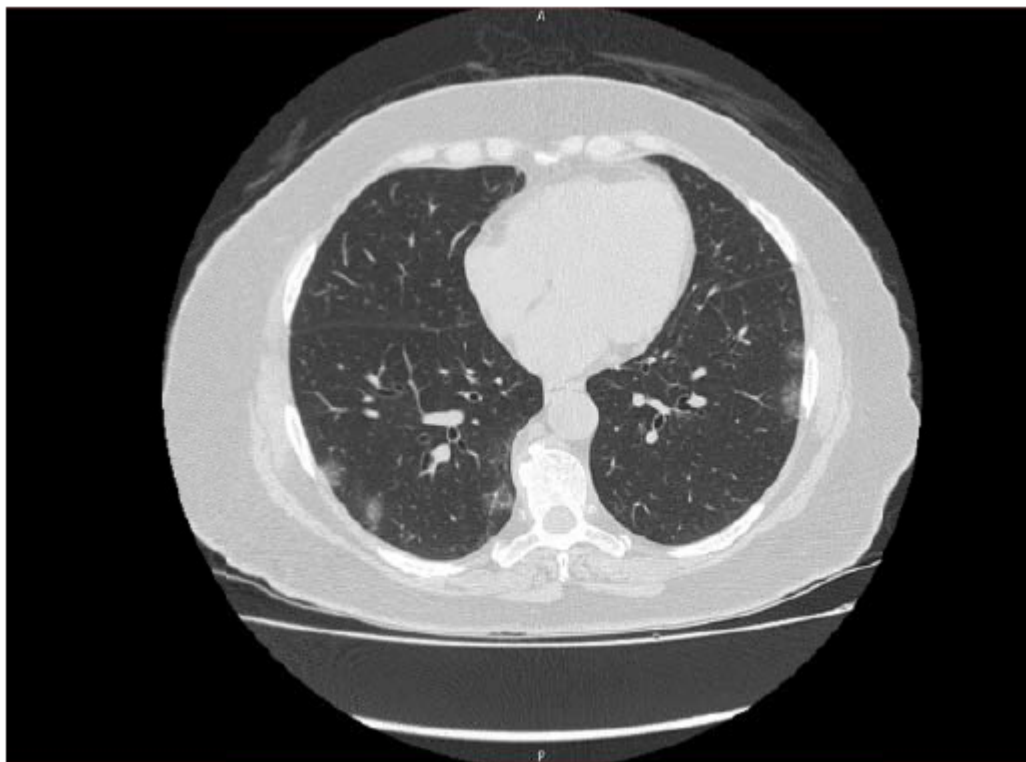

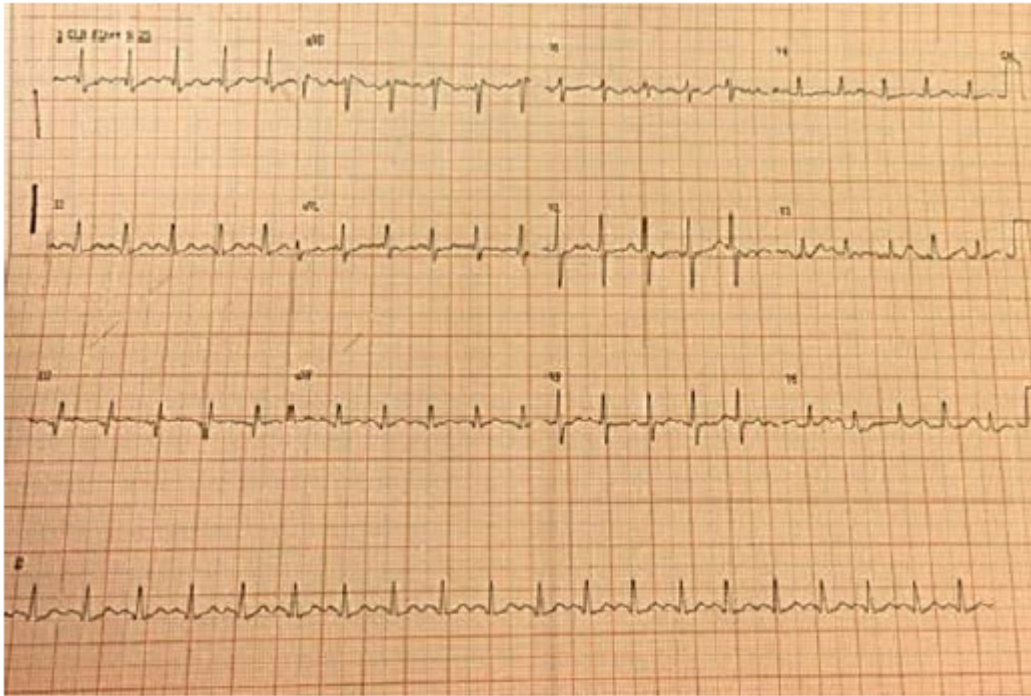

- A. Iniciar ventilação não invasiva.
- B. Iniciar ceftriaxone e azitromicina.
- C. Manter tratamento e internar em UTI-COVID.
- D. Solicitar angiotomografia de tórax.

QUESTÃO 13.

Homem, 60a, comparece ao atendimento de urgência referindo piora da dispneia há três dias (de mMRC 2 passou para mMRC 4), acompanhada de tosse produtiva com escarro amarelado e raias de sangue. Nega febre. Antecedente pessoal: exfumante há quatro anos (carga tabágica de 40 anos/maço), doença pulmonar obstrutiva crônica há quatro anos, em uso regular de medicações por via inalatória (formoterol e glicopirrônio) e salbutamol spray eventualmente; não teve exacerbações nos últimos 12 meses. Exame físico: orientado, FR= 32 irpm, oximetria de pulso= 86% (ar ambiente), uso de musculatura acessória para respirar. Pulmões: murmúrio vesicular reduzido globalmente, estertores subcrepitantes esparsos. NO MANEJO TERAPÊUTICO DESTE PACIENTE É CORRETO

- A. Indicar intubação orotraqueal para ventilação mecânica invasiva, se houver retenção progressiva de CO₂.
- B. Iniciar oxigênio por cateter nasal, para manter oximetria de pulso entre 88 a 92%.
- C. Iniciar corticoesteroide sistêmico e mantê-lo por um período mínimo de 14 dias.
- D. Iniciar teofilina e sulfato de magnésio, para manter oximetria de pulso acima de 92%.

QUESTÃO 14.

Homem, 36a, iniciou quadro de dor e vermelhidão ocular à direita, sem perda da acuidade visual, há dois dias. Refere dor lombar pela manhã e após longos períodos em repouso. Faz



tratamento de artrite no joelho esquerdo. Antecedente familiar: pai e tio apresentam quadro semelhante. Radiograma e ressonância nuclear magnética evidenciam sacroileíte. A HIPÓTESE DIAGNÓSTICA DO QUADRO AGUDO É:

- A. Ceratoconjuntivite seca.
 - B. Esclerite necrotizante.
 - C. Uveíte posterior.
 - D. Uveíte anterior.
-

QUESTÃO 15.

Mulher, 60a, comparece na Unidade Básica de Saúde, sem queixas, para resultado de exames. Antecedente pessoal: hipertensão arterial e diabetes mellitus, em acompanhamento regular. Creatinina= 0,9 mg/dL; exame sumário de urina: leucócitos= 20/campo, hemácias= 10/campo, proteína ausente, bactérias presentes; urocultura= E. Coli = 105 UFC/mL. A CONDUTA ADEQUADA É:

- A. Manter sem antibioticoterapia.
 - B. Prescrever ciprofloxacino por 3 dias.
 - C. Prescrever profilaxia com cefalexina.
 - D. Prescrever profilaxia com cranberry.
-

QUESTÃO 16.

Homem, 45a, hígido, é trazido ao Pronto Socorro com quadro de febre, agitação psicomotora e confusão mental. Familiar refere que estava com quadro de sinusite há uma semana, com febre, tosse com expectoração purulenta, dor de ouvido e cefaleia, tratada com antitérmicos e descongestionante nasal. Exame físico: confuso, agitado, PA= 118x69 mmHg; FC= 102 bpm; T= 38,9oC; rigidez de nuca presente. O AGENTE ETIOLÓGICO DA MENINGITE É:

- A. Streptococcus pneumoniae.
 - B. Cryptococcus neoformans.
 - C. Neisseria meningitidis.
 - D. Mycobacterium tuberculosis.
-

QUESTÃO 17.

Homem, 25a, deu entrada no Pronto Socorro, após trauma por acidente automobilístico, com quadro de retenção urinária, fratura de bacia e uretrorragia. A PRINCIPAL HIPÓTESE DIAGNÓSTICA, O EXAME A SER SOLICITADO E A MELHOR CONDUTA, RESPECTIVAMENTE, SÃO:

- A. Trauma de uretra posterior (membranosa), uretrrocistografia retrógrada e sondagem vesical.
- B. Trauma de uretra anterior (bulbar), tomografia de abdome e sondagem vesical.



- C. Trauma de uretra posterior (membranosa), uretrocistografia retrógrada e cistostomia.
 - D. Trauma de uretra anterior (bulbar), tomografia de abdome e cistostomia.
-

QUESTÃO 18.

Homem, 45a, procurou Pronto Socorro com queixa de dor lombar à esquerda de forte intensidade há 2 horas, repentina e com hematúria macroscópica. Foi realizado exame de ultrassonografia de abdome com diagnóstico de cálculo ureteral de 6mm no ureter distal esquerdo a 1 cm da junção ureterovesical e associado à hidronefrose ipsilateral. ALEM DE INTERNAÇÃO E ANALGESIA INTRAVENOSA A CONDUTA INICIAL É:

- A. Realizar ureterosopia para extração de cálculo com Sonda Dormia.
 - B. Realizar tomografia computadorizada de abdome.
 - C. Iniciar terapia expulsiva com doxazosina ou tansulozina.
 - D. Prescrever inibidores da 5-alfa-redutase.
-

QUESTÃO 19.

Mulher, 33a, retorna à consulta na Unidade Básica de Saúde, para resultado de exames. Antecedentes pessoais: nega comorbidades, G3P3; método contraceptivo: oral combinado. Nega etilismo e tabagismo. Ultrassonografia abdominal: nódulo único, levemente hiperecoico, bem delimitado, medindo 3cm, localizado no segmento VIII hepático. O DIAGNÓSTICO MAIS PROVÁVEL É:

- A. Adenoma hepático.
 - B. Hiperplasia nodular focal.
 - C. Hemangioma hepático.
 - D. Carcinoma hepatocelular.
-

QUESTÃO 20.

Homem, 58a, procura atendimento médico com queixa de tosse e emagrecimento de 5 Kg há dois meses. Broncoscopia: lesão endoscopicamente visível e obstrutiva à direita. Radiograma do tórax abaixo. A LESÃO ENCONTRA-SE NO BRÔNQUIO:



- A. Principal.
- B. Intermediário.
- C. Lobo inferior.
- D. Lobo médio.

QUESTÃO 21.

Homem 34a, motorista, sem uso do cinto de segurança quando houve colisão frontal com outro veículo de passeio a 60km/h. Estava preso nas ferragens, e a Unidade Pré Hospitalar demorou em torno de 30 minutos para retirá-lo e em seguida foi levado à Unidade de Pronto Atendimento com queixa de dor no tórax. Na sala de emergência apresentava-se: PA= 121x83 mmHg, FC= 111bpm, FR= 18 irpm, oximetria de pulso (com máscara não reinalante 12L/min de O₂)= 97%; Tórax: murmúrio vesicular presente bilateralmente, diminuído posteriormente à esquerda; membros sem alterações. Radiograma de tórax simples na sala de emergência: O DIAGNÓSTICO RADIOLÓGICO É:

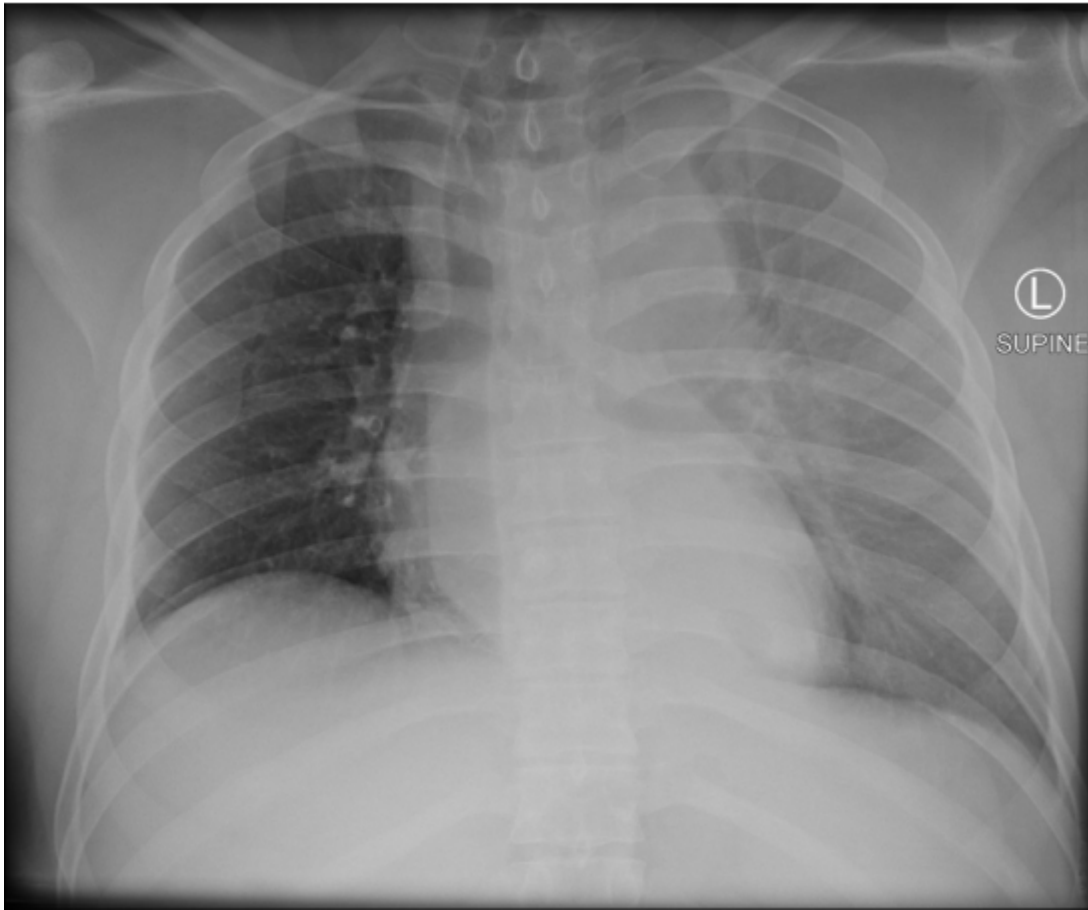

- A. Hérnia diafragmática esquerda traumática.
 - B. Pneumotórax simples à esquerda.
 - C. Atelectasia esquerda por compressão.
 - D. Lesão traumática de aorta torácica.
-

QUESTÃO 22.

Homem 31a, recebeu golpe de estrangulamento (“mata leão”) durante uma briga, até apresentar parada cardiorrespiratória (PCR). O atendimento pré-hospitalar realiza aquisição de uma via aérea definitiva e um acesso venoso, e inicia manobras de reanimação cardiopulmonar cerebral, obtendo retorno dos pulsos centrais. O tempo da PCR foi de 8 minutos. É levado a um hospital terciário, onde após 20 horas de Unidade de Terapia Intensiva, sob cuidados clínicos e ventilação mecânica evoluiu com: Escala de Glasgow= 3, sem sedação, pupilas midriáticas sem reação ao estímulo luminoso, T= 35,8 oC, PA média= 68mmHg. Sódio sérico= 148mEq/L. OS PRÉ-REQUISITOS QUE IMPEDEM O INÍCIO DO PROTOCOLO DE MORTE ENCEFÁLICA SÃO:

- A. Sódio sérico e pressão arterial média.
 - B. Tempo de tratamento e observação.
 - C. Temperatura axilar e tempo de PCR.
 - D. Pressão arterial média e temperatura axilar.
-

**QUESTÃO 23.**

Homem, 68a, tem queda da própria altura, sofrendo ferimento corto-contuso em região do supercílio direito. Nega perda de consciência, amnésia lacunar e ingestão de bebida alcoólica prévia. Antecedente pessoal: tabagista 45 maços-ano e hipotireoidismo, sem acompanhamento adequado. Durante a sutura evidenciou-se que o ferimento alcançava o osso frontal. A INDICAÇÃO DE OBSERVAÇÃO CLÍNICA E/OU TOMOGRAFIA COMPUTADORIZADA DE CRÂNIO É DEVIDO A(O):

- A. Idade do paciente.
 - B. Profundidade do ferimento.
 - C. Tabagismo.
 - D. Hipotireoidismo.
-

QUESTÃO 24.

Homem 56a, é trazido à Unidade de Pronto Atendimento com história de ingestão de soda cáustica há 30 minutos. Antecedentes pessoais: depressão e dois episódios prévios de tentativa de suicídio (40 comprimidos de AAS e 60 comprimidos de antidepressivo respectivamente). A última tentativa foi há uma semana. APÓS PROTOCOLO DO ATLS®, A CONDUTA É:

- A. Analgesia; tratamento das lesões orais.
 - B. Antidepressivo em altas doses; sonda nasointestinal.
 - C. Analgesia; ácido forte via oral.
 - D. Bloqueador de bomba de próton; lavagem gástrica.
-

QUESTÃO 25.

Jovem, 23a, submetido a cirurgia com diagnóstico intra-operatório de apendicite grau III. No inventário da cavidade foi observado um divertículo no intestino delgado, a 30 cm da válvula ileocecal. O TIPO DE DIVERTÍCULO E A CONDUTA SÃO:

- A. Verdadeiro; ressecção imediata.
 - B. Adquirido; invaginação cirúrgica.
 - C. Congênito; ressecção posterior se necessário.
 - D. Falso; ressecção imediata.
-

QUESTÃO 26.

Mulher, 77a, procura atendimento médico por apresentar dor abdominal difusa, uma hora após as refeições, de forte intensidade, tipo aperto, há 40 dias, com melhora espontânea. Hoje, três horas após almoço iniciou dor persistente e de maior intensidade, fazendo-a procurar Pronto Socorro. Nega alterações do hábito intestinal e urinário. Antecedentes Pessoais: dislipidemia; tabagismo= 27 anos/maço; revascularização do membro inferior



direito há dois anos; em uso de cilostazol, sinvastatina e AAS diário. Exame físico: descorada +/-4, hidratada, afebril, PA= 123x76 mmHg, FC= 95 bpm, oximetria de pulso (ar ambiente)= 93%; abdome: plano, normotenso, sem distensão, ruídos hidroaéreos presentes, dor à palpação sem visceromegalia e sem irritação peritoneal. O EXAME PARA CONFIRMAÇÃO DA HIPÓTESE DIAGNÓSTICA É:

- A. Cintilografia com hemácias marcadas.
 - B. Endoscopia digestiva alta.
 - C. Ultrassonografia de abdome superior.
 - D. Angiotomografia de abdome.
-

QUESTÃO 27.

Mulher, 43a, procura o Pronto Socorro com queixa de dor epigástrica de forte intensidade, irradiada para o dorso, acompanhada de náusea, vômitos e perda de apetite há dois dias. Realizada hidratação e medicamentos sintomáticos endovenosos, com melhora dos sintomas. Exame físico: FC= 96 bpm, FR= 16 irpm, PA= 125x7mmHg, T= 36,5 oC; Abdome: plano, normotenso, doloroso à palpação profunda em epigástrio e descompressão brusca dolorosa ausente. Amilase= 1.123 U/L, Lipase=867 U/L e leucometria= 16.400/mm³. O EXAME PARA CONFIRMAÇÃO DA HIPÓTESE DIAGNÓSTICA É:

- A. Tomografia de abdome sem contraste.
 - B. Endoscopia digestiva alta.
 - C. Ultrassonografia de abdome superior.
 - D. Dosagens seriadas de amilase e lipase.
-

QUESTÃO 28.

Homem 18a, procurou Pronto Socorro com dor abdominal que se iniciou em região epigástrica e posteriormente migrou para fossa ilíaca direita, acompanhada de anorexia, há um dia. Nega comorbidades. Exame físico: PA= 114x76 mmHg, FC= 76 bpm, FR =15 irpm, oximetria de pulso (ar ambiente)= 99%, T= 36,7°C. PARA A INDICAÇÃO CIRÚRGICA É NECESSÁRIO:

- A. Hemograma com leucocitose e desvio à esquerda.
 - B. Hemograma com leucocitose e desvio à esquerda.
 - C. Realização de tomografia computadorizada de abdome.
 - D. Realização de ultrassonografia de abdome total.
-

QUESTÃO 29.

Menina, 3 meses, é trazida para Unidade de Emergência por choro incoercível e inchaço em região das virilhas. Exame físico: abaulamento irreduzível bilateralmente em região inguinal. A ESTRUTURA MAIS PROVÁVEL PRESENTE NO ABAULAMENTO É:



- A. Intestino delgado.
 - B. Ovário.
 - C. Cólon.
 - D. Epíplon.
-

QUESTÃO 30.

Menino, 7 meses, chega a enfermaria no pós operatório imediato de cirurgia para correção de intussuscepção intestinal, com ressecção de 30 cm de intestino delgado e da válvula ileocecal. EM DECORRÊNCIA DESTA RESSECÇÃO O PACIENTE PODERÁ DESENVOLVER:

- A. Raquitismo.
 - B. Escorbuto.
 - C. Anemia ferropriva.
 - D. Anemia megaloblástica.
-

QUESTÃO 31.

A CONDUTA PARA TROMBOSE VENOSA PROFUNDA FEMORO-POPLÍTEA É:

- A. Vasodilatador e meia de compressão.
 - B. Anticoagulante e elevação do membro.
 - C. Flebografia para realização de trombectomia.
 - D. Repouso e ácido acetilsalicílico.
-

QUESTÃO 32.

EM QUAL DAS SITUAÇÕES ABAIXO ESTÁ SEMPRE INDICADA A CORREÇÃO DE ANEURISMA DE AORTA ABDOMINAL:

- A. Em aneurisma sintomático com 4,5 cm de diâmetro.
 - B. Em aneurisma justa-renal.
 - C. Quando houver trombos murais.
 - D. Em pacientes com hipertensão arterial.
-

QUESTÃO 33.

Lactente, 18m, sofreu trauma na face. Exame físico: Escala de Coma de Glasgow= 15; face: ferimento cortocontuso perilabial. A conduta é de sutura simples. A DROGA INDICADA PARA SEDOANALGESIA PARA O PROCEDIMENTO É:

- A. Midazolam.
- B. Cetamina.



- C. Meperidina.
 - D. Propofol.
-

QUESTÃO 34.

O Teste do Reflexo Vermelho é uma ferramenta de alta sensibilidade para o rastreamento de alterações oculares com risco de causar ambliopia ou deficiência visual. O TESTE DEVE SER REALIZADO:

- A. Uma única vez antes da alta da maternidade.
 - B. Antes da alta da maternidade e uma vez ao ano até cinco anos de vida.
 - C. Antes da alta da maternidade e uma vez ao ano, nos dois primeiros anos de vida.
 - D. Antes da alta da maternidade e três vezes ao ano, nos três primeiros anos de vida.
-

QUESTÃO 35.

As parasitoses intestinais podem afetar até 36% da população brasileira. CONSIDERANDO A POSSIBILIDADE DE COMPLICAÇÕES DEPENDENTES DO TIPO DE PARASITA, ASSINALE A ALTERNATIVA COM AS ASSOCIAÇÕES CORRETAS:

1. <i>Ascaris lumbricoides</i>	A. Abscesso hepático
2. <i>Taenia solium</i>	B. Prolapso retal
3. <i>Strongyloides stercoralis</i>	C. Suboclusão intestinal
4. <i>Giardia lamblia</i>	D. Síndrome de Löeffler
5. <i>Entamoeba histolytica</i>	E. Cisticercose
6. <i>Schistosoma mansoni</i>	F. Desnutrição
7. <i>Ancylostoma duodenale</i>	G. Anemia ferropriva
8. <i>Trichuris trichiura</i>	H. Hipertensão portal

- A. 1C, 3D, 5A.
 - B. 2E, 4G, 8D.
 - C. 3H, 5A, 7F.
 - D. 1D, 4F, 6E.
-

QUESTÃO 36.

Menina, 5a, chega à Unidade de Emergência em crise convulsiva tônico-clônica generalizada há cerca de 10 minutos segundo os pais. Antecedente pessoal: epilepsia em uso de ácido valpróico. Na sala de emergência, colocado cateter de O2, e não conseguido acesso venoso. A MELHOR ALTERNATIVA PARA A MEDICAÇÃO INICIAL É

- A. Fenitoína; via retal.
- B. Fenobarbital; via intranasal.



- C. Midazolam; via intramuscular.
 - D. Diazepam; via oral.
-

QUESTÃO 37.

Lactente, 3m, é trazida pelos familiares inconsciente, em apneia e hipotônica. PARA AVALIAÇÃO DE PARADA CARDIORESPIRATÓRIA, O PULSO A SER EXAMINADO É:

- A. Carotídeo.
 - B. Pedioso.
 - C. Radial.
 - D. Braquial.
-

QUESTÃO 38.

Recém-nascido a termo foi submetido ao teste de triagem de cardiopatia congênita com 48 horas de vida. Os valores de saturação de oxigênio encontrados no membro superior direito e no membro inferior esquerdo foram 93%. Exame físico: FR= 52irpm, FC= 147bpm, Pulmões: murmúrio vesicular simétrico bilateralmente, coração: Bulhas rítmicas normofonéticas sem sopros. A CONDUTA É:

- A. Realizar ecocardiografia.
 - B. Ofertar suplementação de oxigênio por cateter nasal 1L/minuto.
 - C. Medir a saturação de oxigênio no membro inferior direito.
 - D. Repetir o teste após uma hora.
-

QUESTÃO 39.

Menina, 12a, estatura abaixo do percentil 3 e cresceu 6,5 cm nos últimos três anos, com idade óssea de 11 anos e nega menarca. Nega uso de medicamentos, refere alimentação saudável e atividade física. Exame físico: estadio puberal de Tanner= M1P1 sem outras alterações. O QUE JUSTIFICA A INVESTIGAÇÃO DA ESTATURA NESTE CASO É:

- A. Velocidade de crescimento.
 - B. Estadio Puberal de Tanner.
 - C. Idade óssea.
 - D. Ausência de menarca.
-

QUESTÃO 40.

Menina, 7a, é trazida pela mãe com relato de abuso sexual pelo padrasto há quatro dias. Informa ainda que estes abusos já vêm acontecendo há cerca de seis meses. EM RELAÇÃO À PROFILAXIA DA INFECÇÃO PELO HIV, ASSINALE A ALTERNATIVA CORRETA:



- A. Prescrever tenofovir + lamivudina + dolutegravir (TDF+3TC+DTG).
 - B. Prescrever o esquema TDF+3TC+DTG, se teste rápido do agressor for positivo.
 - C. Prescrever zidovudina (AZT) por 28 dias.
 - D. Não há indicação de profilaxia.
-

QUESTÃO 41.

Menino, 40 dias, em aleitamento materno exclusivo, tem diagnóstico de galactosemia, confirmado pela dosagem enzimática da galactose-1-fosfato uridil transferase (GALT). A ORIENTAÇÃO ALIMENTAR BASEADA NO DIAGNÓSTICO É:

- A. Leite materno exclusivo.
 - B. Fórmula infantil de seguimento.
 - C. Fórmula de soja.
 - D. Fórmula infantil de partida.
-

QUESTÃO 42.

Menino, 4a, é trazido à Unidade Básica de Saúde para atualização do calendário vacinal. Faz uso regular de prednisona e ciclosporina há dois anos para tratamento de síndrome nefrótica. Traz carteira vacinal atualizada até os 15 meses. QUAIS VACINAS ESTÃO CONTRAINDICADAS NESSE MOMENTO?

- A. Varicela e febre amarela.
 - B. VOP e DPT.
 - C. Febre amarela e DPT.
 - D. Tríplice viral e DTPa.
-

QUESTÃO 43.

Menino, 1a, é trazido à Unidade Básica de Saúde para consulta de puericultura. Mãe refere que o filho recusa muito os alimentos e, quando come aceita muito pouco. Nega vômitos, uso de medicamentos. Hábito intestinal: uma evacuação com fezes endurecidas a cada quatro dias. Nega controle esfíncteriano. Exame físico: bom estado geral, corado, IMC percentil 3 para a idade; abdome: globoso, flácido, indolor a palpação. O SINAL DE ALARME A SER CONSIDERADO NO DIAGNÓSTICO DIFERENCIAL DA CONSTIPAÇÃO INTESTINAL É

- A. Recusa alimentar.
 - B. Saciedade precoce.
 - C. Retardo de crescimento.
 - D. Incontinência retentiva.
-



QUESTÃO 44.

Lactente, 13m, interna na Enfermaria de Pediatria com história de cansaço há três dias. Nega episódios de engasgo ou cianose. Antecedente pessoal: terceira internação nos últimos oito meses por quadro semelhante, em todos fez uso de antibioticoterapia e inalação com beta2-agonista; vacinação atualizada. Exame físico: Bom estado geral, FC= 110bpm, FR= 39irpm, oximetria de pulso (ar ambiente)= 95%; pulmões: murmúrio vesicular: presente diminuído em base direita, anteriormente. Radiograma de tórax: opacidade homogênea em topografia de lobo médio, com adenomegalia peri-hilar ipsilateral. Radiogramas de tórax das internações anteriores com imagens semelhantes. O EXAME A SER REALIZADO COM OBJETIVO DE IDENTIFICAÇÃO DO AGENTE ETIOLÓGICO É:

- A. Sorologia para *Mycoplasma pneumoniae*.
 - B. Cultura para *Bordetella pertussis*.
 - C. Pesquisa de *Mycobacterium tuberculosis* em lavado gástrico.
 - D. Sorologia para *Chlamydia pneumoniae*.
-

QUESTÃO 45.

Menino, 16 m, interna na Enfermaria de Pediatria com história de febre há seis dias e dor a mobilização do joelho direito há quatro dias. Nega trauma e comorbidades. Por opção familiar não recebeu nenhuma vacina do Programa Nacional de Imunização. Exame físico: Regular estado geral, FC= 102 bpm, FR= 22 irpm, perfusão 3 segundos, PA= 87x52 mmHg, T= 39°C; joelho direito com bloqueio articular, hiperemia e calor local. Coletado exames e iniciado antibioticoterapia de amplo espectro. O laboratório de microbiologia informa 8 horas após a coleta de hemocultura crescimento de cocobacilo gram negativo pleomórfico. A BACTÉRIA DESCRITA É:

- A. *Haemophilus influenzae* tipo B.
 - B. *Staphylococcus aureus*.
 - C. *Streptococcus pneumoniae*.
 - D. *Salmonella* spp.
-

QUESTÃO 46.

Menina 9a, é trazida para consulta de rotina na Unidade Básica de Saúde. Mãe está muito preocupada com as crises de asma. Mãe conta que a filha tosse quando treina natação e que acorda toda manhã com obstrução e prurido nasal. No último ano apresentou seis episódios de asma com necessidade de ir ao Pronto Socorro, sendo a última há três semanas, quando ficou internada por três dias. Antecedentes pessoais: os quadros iniciaram aos dois anos de idade. Medicamentos em uso: Beta2-agonista de curta duração nas crises de falta de ar e formoterol 12mcg associado à budesonida 200mcg duas vezes ao dia, com uso irregular. A HIPÓTESE DIAGNÓSTICA E A CONDUTA SÃO:

- A. Asma moderada não controlada; introduzir anti-leucotrieno, orientar adesão e técnica inalatória e retorno em três meses.
- B. Asma grave não controlada; otimizar o tratamento da rinite alérgica, orientar adesão e



técnica inalatória, manter medicação profilática, retorno em quatro semanas.

C. Asma grave controlada; otimizar o tratamento da rinite alérgica, prescrever dipropionato de beclometasona 200 mcg spray oral a cada 12 horas e retorno em dois meses.

D. Asma moderada controlada; introduzir prednisolona 20mg/dia em dias alternados, orientar adesão e técnica inalatória, manter medicação profilática, retorno em quatro semanas.

QUESTÃO 47.

Lactente, 2m, chega a Unidade de Emergência Pediátrica com crise convulsiva tônico-clônica generalizada controlada com uma dose de diazepam. Mãe conta que a criança está irritada há oito dias e mais sonolenta nos últimos dois dias. Exame físico: Regular do estado geral, FR= 40irpm, FC= 145bpm; pulmões: murmúrio vesicular simétrico bilateralmente, neurológico: paralisia de sexto par craniano. Tomografia de crânio com contraste: hidrocefalia acentuada e impregnação dos vasos da base. Líquor: Leucócitos= 450/mm³ (72% linfócitos, 38% neutrófilo), proteína= 523mg/dL, glicose= 22mg/dL; glicemia=68mg/dL. O AGENTE ETIOLÓGICO É:

- A. Haemophilus influenzae tipo B.
 - B. Mycobacterium tuberculosis.
 - C. Aspergillus fumigatus.
 - D. Escherichia coli.
-

QUESTÃO 48.

Menina, 10a, é trazida pela mãe a Unidade de Emergência, referindo que a filha está sonolenta e apresentou cinco episódios de vômitos após queda da beliche há quatro horas. Exame físico: FC= 56bmp, FR= 12irpm, PA= 144x92mmHg, Escala de Coma de Glasgow= 13. Tomografia de Crânio sem contraste:



- A. Hematoma epidural; sem hipertensão intracraniana.
 - B. Hematoma epidural; com hipertensão intracraniana.
 - C. Hematoma subdural; com hipertensão intracraniana.
 - D. Hematoma subdural; sem hipertensão intracraniana.
-

QUESTÃO 49.

Primigesta, 27a, idade gestacional de 33 semanas, procura atendimento médico com queixa de cansaço, dor torácica e febre há quatro dias. Refere tosse seca e prostração há oito dias. Antecedentes pessoais: diabetes mellitus tipo 1 e traço falciforme. Exame físico geral: Regular estado geral, descorada+/4+, T= 38,5°C, PA=134x61 mmHg, FC=110 bpm, FR=50 irpm, oximetria de pulso (ar ambiente)= 89%, IMC=23,4Kg/m². Exame obstétrico: Altura uterina= 30 cm, BCF=158 bpm, dinâmica uterina= 2 contrações fracas de 30 segundos em 10 minutos, sem hipertonía uterina, boa movimentação fetal. Toque vaginal: colo 100% esvaecido, dilatado 3 cm. RT-PCR para covid-19= positivo. Além de internação e dos cuidados de suporte com oxigênio, A CONDUTA É:

- A. Inibição do trabalho de parto, prescrição de betametasona e de sulfato de magnésio.
 - B. Ultrassonografia com Doppler e prescrição de sulfato de magnésio.
 - C. Cardiotocografia, prescrição de dexametasona e assistência ao trabalho de parto.
 - D. Realização de cesárea de urgência.
-



QUESTÃO 50.

Mulher, 34a, G4P1C1A2, idade gestacional de 38 semanas e 6 dias, procura atendimento por início de contrações ontem e piora da dor hoje. Nega perdas vaginais e sangramento. Refere boa movimentação fetal. Sem comorbidades. Exame obstétrico: dinâmica uterina=2 contrações fracas de 30 segundos em 10 minutos, altura uterina= 38 cm, BCF= 146 bpm, cefálico. Toque vaginal= colo dilatado 1 polpa, grosso, posterior. Cardiotocografia abaixo. A CONDUÇÃO É:



- A. Internar para indução de parto.
- B. Internar para cesárea.
- C. Dar alta com orientações sobre o trabalho de parto.
- D. Dar alta e indicar cardiotocografia a cada 3 dias.

QUESTÃO 51.

Mulher, 36a, G3P0A2 com idade gestacional de 30 semanas, chega ao Pronto Atendimento de uma Maternidade referindo muita dor abdominal e parada da movimentação fetal há 1 dia. Exame físico: Regular estado geral, descorada 3+/4+, sudoreica, FC= 135bpm, PA= 81x52 mmHg; exame obstétrico: altura uterina 35 cm, útero hipertônico e doloroso à palpação, ausência de batimentos cardíacos fetais, toque vaginal: colo impérvio. A CONDUÇÃO É:

- A. Realizar cesárea de urgência.
- B. Solicitar ultrassonografia de urgência.
- C. Induzir parto vaginal.
- D. Aguardar parto espontâneo.



QUESTÃO 52.

Mulher, 19a, G1P0, idade gestacional de 39 semanas e 6 dias, comparece ao pronto atendimento com queixa de perda de líquido via vaginal há 12 horas e contrações a cada 5 minutos (há 6 horas). Refere boa movimentação fetal. Não realizou pré-natal. Exame físico: FC= 88 bpm, PA = 109 x 75 mmHg, T= 36,2oC. Exame obstétrico: altura uterina =35 cm, BCF=150 bpm, dinâmica uterina= 3 contrações moderadas de 40 segundos em 10 minutos. Exame especular: saída de moderada quantidade de líquido claro com grumos grossos pelo orifício externo do colo. Toque vaginal: colo dilatado 5 cm, medianizado, 80% esvaecido, feto cefálico, plano - 2 de DeLee. EM RELAÇÃO AO ESTREPTOCOCO DO GRUPO B, A CONDUTA É:

- A. Coletar cultura e, se positiva, iniciar profilaxia.
 - B. Coletar cultura e, se positiva, iniciar profilaxia.
 - C. Iniciar profilaxia em 6 horas.
 - D. Não tem indicação de profilaxia.
-

QUESTÃO 53.

Mulher, 32a, G2P1A0, idade gestacional de 30 semanas e 2 dias, queixa-se de cefaleia, coriza, dor de garganta e tosse há 3 dias. Nega náuseas, vômitos, febre e contato com pessoas com covid-19. Antecedentes Pessoais: hipertensão arterial crônica, diabetes gestacional controlado com dieta e covid-19 há 5 meses. Medicamentos em uso: sulfato ferroso, carbonato de cálcio 1g/dia, AAS 100mg/dia, metildopa 1g/dia. Recebeu vacina contra covid-19 Pfizer® há 2 meses. Exame físico: IMC= 38Kg/m²; PA= 109x76 mmHg; T= 37,8°C; FR= 26 ipm; FC= 109 bpm, oximetria de pulso (ar ambiente)= 97%. Realizou perfil glicêmico há 6 dias: jejum= 134 mg/dL, pós café= 163mg/dL, pós-almoço= 220 mg/dL e pós-jantar=188mg/dL. A CONDUTA É:

- A. Internar para introdução de insulina; realizar RT-PCR covid-19 e isolamento respiratório.
 - B. Introduzir insulina e seguimento ambulatorial; descartada covid-19 pelo antecedente de infecção prévia e vacinação.
 - C. Internar para introdução de insulina; sem necessidade isolamento respiratório.
 - D. Orientar dieta para diabético, realizar RT-PCR covid-19 e isolamento domiciliar.
-

QUESTÃO 54.

Mulher, 22a, G2P1FV0, vem para primeira consulta de pré-natal em Unidade Básica de Saúde, assintomática. Idade gestacional pela amenorreia: 6 semanas. Antecedente Pessoal: óbito fetal com 32 semanas sem causa conhecida, nega patologias crônicas e nega uso de substâncias psicoativas. Questiona sobre riscos desta gestação e se deverá fazer algo diferente. EM RELAÇÃO ÀS DÚVIDAS DA PACIENTE, ASSINALE A RESPOSTA CORRETA:

- A. Risco habitual; seguir pré-natal de rotina em UBS.
- B. Alto risco; usar anticoagulação profilática.
- C. Alto risco; investigar trombofilias.



D. Risco habitual; ultrassonografia quinzenal no terceiro trimestre.

QUESTÃO 55.

Puérpera, 20a, G1P1, amamentando recém-nascido de 20 dias de vida, comparece à Unidade Básica de Saúde com queixa de dor mamária e febre há dois dias. Exame físico: bom estado geral, FC= 100 bpm, FR= 18 irpm, PA= 125x88 mmHg, T= 38o C. Exame das mamas: ingurgitamento bilateral; mama direita avermelhada e dolorosa à palpação, com edema de pele, sem sinais de abscesso, com fissura mamilar. ALÉM DA ORDENHA DAS MAMAS, A CONDUTA É:

- A. Antibioticoterapia endovenosa; suspensão temporária da amamentação.
 - B. Antibioticoterapia oral; manutenção da amamentação.
 - C. Analgesia; manutenção da amamentação.
 - D. Antibioticoterapia oral; suspensão temporária da amamentação.
-

QUESTÃO 56.

Mulher, 32a, G3P2A0, comparece para primeira consulta de pré-natal com 15 semanas de amenorreia. Última citologia oncótica de colo uterino com resultado de lesão intra-epitelial de baixo grau, realizada há dois anos. A CONDUTA É:

- A. Realizar colposcopia após 20 semanas de gestação.
 - B. Realizar colposcopia após o parto.
 - C. Coletar citologia oncótica de colo uterino em 1 ano.
 - D. Coletar citologia oncótica de colo uterino nesta consulta.
-

QUESTÃO 57.

Mulher, 22a, G1P0, idade gestacional de 10 semanas procurou o Pronto Atendimento com dor em baixo ventre e sangramento. Exame físico: hidratada, FR=14 irpm, PA= 88x56 mmHg, FC= 112 bpm, descorada +/4+, T=36,4oC. Exame especular: sangramento ativo com coágulos; toque vaginal: colo pérvio para 1 polpa digital com útero aumentado para 8 semanas. A CONDUTA É:

- A. Progesterona.
 - B. Ultrassonografia.
 - C. Misoprostol.
 - D. Curetagem.
-

QUESTÃO 58.

Adolescente, 16a, vem à consulta por ainda não ter menstruado. Apresenta curva de



crescimento de peso e altura dentro da normalidade e idade óssea de acordo com a idade cronológica. Tem uma irmã mais jovem que menstruou aos 12 anos. Exame físico: desenvolvimento mamário e pelos pubianos no estágio IV de Tanner e vulva de aspecto normal. O PROVÁVEL DIAGNÓSTICO É:

- A. Amenorreia primária; Síndrome de Asherman.
 - B. Amenorreia primária; Síndrome de Rokitansky.
 - C. Amenorreia secundária; Síndrome de Swyer.
 - D. Amenorreia secundária; Síndrome de Turner.
-

QUESTÃO 59.

Homem transgênero, 30a, vem ao pronto socorro referindo ter sofrido violência sexual com penetração há 24 horas. Nega comorbidades, uso de medicamentos e cirurgias prévias. A CONDUTA ADEQUADA PARA ESTE PACIENTE É:

- A. Anticoncepção de emergência com levonorgestrel 1,5 mg em dose única.
 - B. Não indicar anticoncepção porque é um homem transgênero.
 - C. Não indicar anticoncepção de emergência, pois evento ocorreu há mais de 12 horas.
 - D. Anticoncepção de emergência com desogestrel 0,75 mg duas doses com intervalo de 12 horas.
-

QUESTÃO 60.

Mulher, 25a, comparece ao pronto atendimento com queixa de ferida vulvar indolor há 14 dias. Antecedentes ginecológicos: nuligesta, utiliza anticoncepcional oral combinado como contracepção, última menstruação há 21 dias. Exame físico: lesão única, 2cm de diâmetro, base endurecida e fundo limpo em grande lábio à direita e linfadenopatia inguinal ipsilateral. O DIAGNÓSTICO E TRATAMENTO SÃO:



- A. Cancro mole. Penicilina G benzatina - 2,4 milhões UI intramuscular em dose única.
 - B. Sífilis primária. Penicilina G benzatina - 2,4 milhões UI intramuscular em dose única.
 - C. Sífilis primária. Azitromicina - 1 g via oral em dose única.
 - D. Cancro mole. Azitromicina - 1 g via oral em dose única.
-

QUESTÃO 61.

Mulher, 35a, vem encaminhada do ambulatório de gastrocirurgia com queixa de irregularidade menstrual: refere ciclos de 3 a 4 dias de duração, com intervalo de 15 a 40 dias entre os ciclos. Antecedente pessoal: duas gestações prévias, com dois partos vaginais e cirurgia bariátrica disabsortiva há 10 meses, com perda de 30 Kg. Ultrassonografia transvaginal: sem alterações. A CONDUTA É:

- A. Contraceptivo injetável combinado com estradiol e noretisterona.
 - B. Pílula de progestagênio isolado com desogestrel.
 - C. Contraceptivo oral combinado com etinilestradiol e levonorgestrel.
 - D. Pílula de progestagênio isolado com noretisterona.
-

QUESTÃO 62.

Mulher, 60a, procura o ginecologista após segundo episódio de sangramento vaginal em pequena quantidade. Antecedentes pessoais: obesidade grau II e menopausa aos 50 anos, sem reposição hormonal. Exame ginecológico: sem particularidades. Ultrassonografia



pélvica: espessura endometrial de 10 mm. A HIPÓTESE DIAGNÓSTICA E O EXAME DE INVESTIGAÇÃO SÃO:

- A. Pólipo endometrial; ultrassom pélvico transvaginal.
 - B. Carcinoma de endométrio, histeroscopia.
 - C. Atrofia endometrial; teste de progesterona.
 - D. Sarcoma de útero; biópsia de endométrio.
-

QUESTÃO 63.

Mulher, 23a, procura o Unidade Básica de Saúde para consulta ginecológica de rotina, refere vida sexual ativa há 10 meses. Antecedente pessoal: transplante renal, em terapia imunossupressora. A ORIENTAÇÃO EM RELAÇÃO À PREVENÇÃO DE CÂNCER DE COLO UTERINO É:

- A. Coleta de colpocitologia oncológica aos 25 anos, com intervalo anual nos dois primeiros exames. Não há indicação de vacinação pela faixa etária.
 - B. Coleta de colpocitologia oncológica agora, com intervalo anual. Indicada vacinação para HPV com duas doses tempo 0-6 meses.
 - C. Coleta de colpocitologia oncológica aos 25 anos, com intervalo anual nos dois primeiros exames. A vacina é contraindicada para população transplantada.
 - D. Coleta de colpocitologia oncológica agora com intervalo semestral no primeiro ano. Vacinação para HPV com três doses tempo 0-3-12 meses.
-

QUESTÃO 64.

Mulher, 31a, procura o serviço por estar gestante e deseja interrupção da gravidez. Refere ter companheiro e fazer uso de preservativo em suas relações sexuais. Refere que a gestação é fruto de um estupro ocorrido há 9 semanas. Na época, ficou muito traumatizada e não fez boletim de ocorrência, não contou para ninguém sobre o ocorrido e nem procurou atendimento médico. ALÉM DAS PROFILAXIAS INDICADAS, A ORIENTAÇÃO PARA A MULHER NESSE CASO É:

- A. Seguir a gestação com apoio psicológico, pois não tem direito ao aborto legal.
 - B. Registrar queixa na Delegacia de Defesa da Mulher para ter direito ao aborto legal.
 - C. Obter a anuência do companheiro para ter direito ao aborto legal.
 - D. Explicar que tem direito ao aborto legal mediante seu próprio relato.
-

QUESTÃO 65.

Foi realizado um estudo epidemiológico para conhecer o perfil de mortalidade infantil indígena e observaram-se 254 óbitos em crianças menores de um ano, notificadas ao Sistema de Informação da Atenção à Saúde Indígena, no estado do Pará, no período de 2013 a 2018. Dos óbitos, 89 ocorreram entre o nascimento e seis dias, 29 foram entre sete e 27



dias, e 136 aconteceram no período de 28 a 364 dias de vida. Cento e trinta e sete óbitos (n=137) ocorreram em hospitais e as três principais causas foram: afecções perinatais (n=69), doenças do aparelho respiratório (n=48) e doenças infecciosas e parasitárias (n=40). O estudo também encontrou diferenciais na distribuição dos óbitos de acordo com as etnias. ASSINALE A ALTERNATIVA EM RELAÇÃO À PROPORÇÃO DE ÓBITOS NO PERÍODO NEONATAL TARDIO, A PROPORÇÃO DE MORTES POR INFECÇÕES PERINATAIS, E A PROPORÇÃO DE ÓBITOS FORA DO AMBIENTE HOSPITALAR:

- A. 11,42%; 18,90% e 53,93%.
- B. 53,54%; 27,16% e 46,06%.
- C. 11,42%; 27,16% e 46,06%.
- D. 53,54%; 27,16% e 53,93%.

QUESTÃO 66.

COM OS DADOS DA TABELA RESPONDA A ALTERNATIVA CORRETA:

Indicadores	Cidade A	Cidade B
Número de nascidos vivos	10.000	5.000
Número total de óbitos	1.500	2.000
Número total de óbitos em menores de 1 ano	150	100
Número total de óbitos em menores de 28 dias	80	60
Número total de óbitos de 28 a 364 dias	30	22
Número total de óbitos maternos	4	2

Fonte: dados hipotéticos.

- A. O coeficiente de mortalidade infantil é maior na cidade A em relação à cidade B.
- B. A taxa de mortalidade neonatal é maior na cidade A em relação à cidade B.
- C. A razão de mortalidade materna é maior na cidade A em relação à cidade B.
- D. A mortalidade infantil proporcional é maior na cidade A em relação à cidade B.

QUESTÃO 67.

Para determinar os fatores sociodemográficos, comportamentais e de assistência à saúde relacionados à ocorrência de sífilis em mulheres atendidas em maternidades públicas, foi realizado um estudo entre julho de 2018 e julho de 2019. Na seleção das participantes foi considerado o resultado da sorologia por ELISA (enzyme-linked immunosorbent assay) - variável usada para o diagnóstico de sífilis. Todas residiam em Recife e as informações pregressas foram obtidas por meio de entrevista durante a internação hospitalar. O nível de escolaridade fundamental incompleto (Odds Ratio - OR= 2,02), três ou mais parceiros sexuais no último ano (OR= 3,1) entre outros fatores, além de uma a três consultas ao pré-natal (OR= 3,5) e história anterior de infecção sexualmente transmissível (OR= 9,7),



aumentaram as chances de ocorrência da doença. O DESENHO DESTE ESTUDO EPIDEMIOLÓGICO É:

- A. Coorte retrospectiva.
- B. Transversal ou seccional.
- C. Coorte prospectiva.
- D. Caso-controle.

QUESTÃO 68.

Em um município X com 980.000 habitantes em que a expectativa de vida está acima dos 70 anos, ocorreram 14.210 óbitos por todas as causas entre 2019 e 2020. Na comparação da mortalidade por covid-19 com a mortalidade por doenças cardiovasculares, e usando os dados abaixo: EM RELAÇÃO AO INDICADOR QUE CONFERE MAIOR IMPORTÂNCIA EPIDEMIOLÓGICA PARA A COVID-19, A ALTERNATIVA CORRETA É:

Tabela. Distribuição dos óbitos segundo faixas etárias e causa. Município X, 2019-2020.

Faixas etárias	Covid-19	%	Cardiovasculares	%
0-9	3	0,09	4	0,11
10-19	5	0,14	1	0,03
20-29	50	1,42	21	0,60
30-39	165	4,61	51	1,46
40-49	330	9,11	145	4,15
50-59	740	20,51	334	9,55
60-69	606	17,09	682	19,50
70-79	756	21,53	752	21,50
80 e mais	895	25,49	1.510	43,27
Total	3.550		3.500	

- A. Mortalidade proporcional por causa de óbito.
- B. Coeficiente de mortalidade por causa específica.
- C. Anos potenciais de vida perdidos (APVP).
- D. Número absoluto de óbitos para cada causa.

QUESTÃO 69.

Mulher, 50a, faz acompanhamento na Unidade Básica de Saúde em razão de hipertensão arterial, obesidade, tabagismo, nervosismo. Faz uso de clonazepam, losartana, atenolol e uso irregular de fluoxetina. Procura a UBS com frequência para pedir troca de receitas e tem aumentado o uso de clonazepam por conta própria. CONSIDERANDO A PREVENÇÃO QUATERNÁRIA, A CONDUTA É:

- A. Reduzir a dose de benzodiazepínico.
- B. Solicitar eletrocardiograma e exames laboratoriais.



- C. Inserir a paciente em grupo de tabagismo.
 - D. Encaminhar ao ambulatório de psiquiatria.
-

QUESTÃO 70.

O TRABALHO DOS PROFISSIONAIS DE EQUIPE DE SAÚDE DA FAMÍLIA É CARACTERIZADO PELOS SEGUINTE ATRIBUTOS ESSENCIAIS DA ATENÇÃO PRIMÁRIA EM SAÚDE:

- A. Atenção no primeiro contato, longitudinalidade, integralidade e coordenação do cuidado.
 - B. Universalidade, atenção no primeiro contato, integralidade e equidade.
 - C. Atenção no primeiro contato, participação social, descentralização e integralidade.
 - D. Universalidade, integralidade, equidade e participação social.
-

QUESTÃO 71.

Uma equipe de saúde da família recebe notificação da maternidade informando o nascimento de bebê no dia anterior e planeja visita ao binômio, pois se trata de ferramenta potente para prevenção de agravos e promoção de saúde. O MELHOR MOMENTO PARA REALIZAR ESSA VISITA É:

- A. Entre o 7° e o 10° dia após o parto, quando a icterícia neonatal é mais acentuada.
 - B. No momento da vacina BCG, ao final do primeiro mês de vida.
 - C. Deve-se aguardar a consulta ser agendada pela mãe.
 - D. Na primeira semana após o parto, a fim de reduzir a mortalidade.
-

QUESTÃO 72.

Homem, 30a, é atendido na Unidade Básica de Saúde com queixas de dor no cotovelo direito há um ano, com piora há três meses. Refere trabalhar como forneiro, em setor de fundição de ferro, desde 2015. A atividade principal consiste em retirar impurezas do sobrenadante de ferro fundido, utilizando escumadeira de 50 cm de diâmetro com haste de dois metros, realizando movimentos de extensão e pronação do braço direito, a cada 10 minutos, durante a jornada de oito horas de trabalho. Há seis meses começou a fazer horas extras, toda semana. Exame físico: dor à palpação de epicôndilo lateral direito; teste de Cozen positivo. A CONDUTA É:

- A. Notificar no SINAN como doença relacionada a trabalho.
 - B. Solicitar ressonância nuclear magnética de cotovelo para diagnóstico.
 - C. Realizar visita a empresa para emissão de CAT.
 - D. Solicitar ultrassonografia de cotovelo para notificar agravo relacionado ao trabalho.
-

**QUESTÃO 73.**

CONSIDERANDO A COVID-19 RELACIONADA AO TRABALHO, ASSINALE A CORRETA:

- A. Devem ser notificados no SINAN os casos que foram diagnosticados como covid-19 e com exposição que possa ter ocorrido no trabalho.
 - B. A covid-19 é uma doença pandêmica e, portanto, não é considerada doença relacionada ao trabalho.
 - C. A possibilidade de contaminação em transporte coletivo afasta a possibilidade de covid-19 relacionada ao trabalho.
 - D. A suspeita de contaminação em ambiente domiciliar afasta a possibilidade de covid-19 relacionada ao trabalho.
-

QUESTÃO 74.

A anamnese ocupacional é importante para identificar os fatores de risco ocupacionais associados a determinadas doenças ou agravos. A ALTERNATIVA QUE CARACTERIZA ESTA ASSOCIAÇÃO É:

- A. Soldador e glaucoma.
 - B. Pedreiro e dermatite de contato.
 - C. Montador de bateria de veículos e intoxicação por mercúrio.
 - D. Marceneiro e silicose.
-

QUESTÃO 75.

A equipe gestora de um Pronto Atendimento (PA) detecta uma alta demanda de pacientes que procuram o serviço devido ao controle inadequado de doenças crônicas. CONSIDERANDO A CONSTRUÇÃO DE REDES ASSISTENCIAIS E OS DIFERENTES PAPÉIS DOS SERVIÇOS, A EQUIPE GESTORA DEVE:

- A. Recusar o atendimento desses pacientes, orientando-os a procurar as Unidades Básicas de Saúde.
 - B. Estabelecer um fluxo de agendamento dos casos mais graves para os ambulatórios de especialidades.
 - C. Criar um grupo para elaborar Projetos Terapêuticos Singulares (PTS) para os casos que mais procuram o PA.
 - D. Estabelecer um fluxo de informações sobre os pacientes junto ao gestor municipal e Unidades Básicas de Saúde.
-

QUESTÃO 76.

ASSINALE A ALTERNATIVA CORRETA EM RELAÇÃO AOS PRINCÍPIOS DA CLÍNICA AMPLIADA E COMPARTILHADA, DA MEDICINA CENTRADA NA PESSOA E DA MEDICINA DAS NARRATIVAS:



- A. São desenvolvidos pela Atenção Primária para qualificar o trabalho médico.
 - B. Valorizam a autonomia e autoconhecimento dos pacientes.
 - C. Restringem-se ao trabalho da equipe de saúde da família.
 - D. Cada um deles é uma etapa do Projeto Terapêutico Singular.
-

QUESTÃO 77.

Uma equipe de saúde da família percebe que um homem, antes frequentador ocasional do serviço, torna-se progressivamente frequentador assíduo. Embora sempre se dizendo doente, as queixas eram imprecisas e variadas. Os exames clínicos e laboratoriais não confirmaram nenhuma hipótese diagnóstica. Alguns membros da equipe passaram a classificá-lo como “poliqueixoso”. A RESPEITO DO ENFRENTAMENTO DESTES TIPO DE PROBLEMA, ASSINALE A ALTERNATIVA CORRETA:

- A. Explicações orgânicas confiáveis são encontradas na maior parte das queixas somáticas na atenção primária, com investigação adequada.
 - B. A equipe deve solicitar o apoio do Centro Atenção Psicossocial para lidar adequadamente com este tipo de problema.
 - C. A fragilidade de alguns dos atributos da atenção primária dificulta o cuidado deste tipo de problema.
 - D. O mais provável é que o homem esteja buscando ganhos secundários relacionados ao trabalho.
-

QUESTÃO 78.

Segundo o escritor Oliver Sacks, em seu livro O homem que confundiu sua mulher com o chapéu, “Meu trabalho, minha vida estão voltados totalmente para os doentes — mas os doentes e suas doenças conduzem-me a reflexões que, de outro modo, talvez não me ocorressem. Tanto assim que me vejo compelido a indagar, como Nietzsche: ‘Quanto à doença: não somos quase tentados a perguntar se conseguiríamos passar sem ela?’ e a ver as questões que ela suscita como sendo de uma natureza fundamental. Invariavelmente meus pacientes levam-me a questionar, e invariavelmente minhas questões levam-me aos pacientes, assim (...), existe um movimento contínuo de um para o outro”. ASSINALE A ALTERNATIVA CORRETA

- A. Conhecer a doença é suficiente para dimensionar a experiência do adoecimento.
 - B. O autor entende a saúde como o completo bem estar físico, mental e espiritual.
 - C. A doença é uma construção teórica e um instrumento de trabalho do médico.
 - D. A doença é o objeto de trabalho do médico.
-

QUESTÃO 79.

Devido à falta de outros tratamentos médicos eficazes, pressão pública e política, autoridades sanitárias de diversos países, incluindo o Brasil, autorizaram o uso de



cloroquina e hidroxicloroquina para covid-19, em março de 2020. A comunidade médica adotou a hidroxicloroquina para o tratamento de covid-19, apesar da falta de evidências convincentes de benefício. Um manuscrito publicado pela The Lancet, em maio de 2020, relatou que o uso de hidroxicloroquina ou cloroquina em pacientes hospitalizados com covid-19 foi associado a uma diminuição de sobrevida hospitalar e a um aumento da frequência de arritmias ventriculares, imediatamente colocando em questão a adoção generalizada destes medicamentos. É CORRETO AFIRMAR:

- A. O princípio ético da autonomia deve orientar as prescrições médicas, priorizando a comunicação e o esclarecimento entre riscos e benefícios.
- B. As orientações acerca das intervenções médicas podem resultar em danos para os pacientes, demandando reavaliações num contexto dinâmico de riscos e benefícios.
- C. Cabe aos gestores públicos garantirem respaldo institucional para que a autonomia médica seja exercida, visando a valorização da relação médico-paciente.
- D. É recomendada a administração de um medicamento que não tem efeito comprovado, como alternativa para o tratamento, assumindo que o benefício será maior.

QUESTÃO 80.

Mulher, 42a, comparece em consulta na Unidade Básica de Saúde para trazer os resultados do exame de mamografia e para fazer acompanhamento de rotina. Queixa-se de surto de agressividade há aproximadamente 15 dias. Apresenta várias questões de saúde mental desde a juventude. Relata que teve problemas com álcool há 15 anos, mas não faz uso no momento. Recentemente, vem apresentando sintomas depressivos e ansiosos. É mãe de dois filhos biológicos e um adotivo, reside com os filhos e o parceiro atual, pai dos adolescentes, e trabalha como faxineira em empresa terceirizada. Relata que recentemente vem sofrendo violência doméstica por parte do parceiro, com discussões frequentes e agressões verbais e físicas. Vem tentando fazer com que o companheiro saia da casa, mas ele resiste. Durante esses episódios de violência, sente-se muito mal e nervosa e recorreu ao Pronto Socorro da cidade duas vezes no último mês. Foi medicada devido a dores no peito e aumento da pressão arterial, posteriores às agressões do companheiro. A CONDUTA PROFISSIONAL DO MÉDICO DEVE SER:

- A. Promover o acolhimento, registrar no prontuário as violências sofridas relatadas em entrevista e constatadas no exame físico e planejar visita domiciliar para averiguação dos fatos.
- B. Fortalecer o vínculo com a paciente, solicitar apoio da equipe no desenho de um plano terapêutico e realizar a notificação compulsória à autoridade sanitária.
- C. Realizar visita domiciliar acompanhado por agente comunitário de saúde e assistente social e informar o companheiro que a equipe da UBS irá denunciá-lo para a autoridade policial.
- D. Monitorar os parâmetros clínicos da paciente nas visitas domiciliares semanais e não realizar a notificação compulsória à autoridade sanitária, evitando causar mais danos.



GABARITO

1. (A) (B) (C) (D)

2. (A) (B) (C) (D)

3. (A) (B) (C) (D)

4. (A) (B) (C) (D)

5. (A) (B) (C) (D)

6. (A) (B) (C) (D)

7. (A) (B) (C) (D)

8. (A) (B) (C) (D)

9. (A) (B) (C) (D)

10. (A) (B) (C) (D)

11. (A) (B) (C) (D)

12. (A) (B) (C) (D)

13. (A) (B) (C) (D)

14. (A) (B) (C) (D)

15. (A) (B) (C) (D)

16. (A) (B) (C) (D)

17. (A) (B) (C) (D)

18. (A) (B) (C) (D)

19. (A) (B) (C) (D)

20. (A) (B) (C) (D)

21. (A) (B) (C) (D)

22. (A) (B) (C) (D)

23. (A) (B) (C) (D)

24. (A) (B) (C) (D)

25. (A) (B) (C) (D)

26. (A) (B) (C) (D)

27. (A) (B) (C) (D)

28. (A) (B) (C) (D)

29. (A) (B) (C) (D)

30. (A) (B) (C) (D)

31. (A) (B) (C) (D)

32. (A) (B) (C) (D)

33. (A) (B) (C) (D)

34. (A) (B) (C) (D)

35. (A) (B) (C) (D)

36. (A) (B) (C) (D)

37. (A) (B) (C) (D)

38. (A) (B) (C) (D)

39. (A) (B) (C) (D)

40. (A) (B) (C) (D)

41. (A) (B) (C) (D)

42. (A) (B) (C) (D)

43. (A) (B) (C) (D)

44. (A) (B) (C) (D)

45. (A) (B) (C) (D)

46. (A) (B) (C) (D)

47. (A) (B) (C) (D)

48. (A) (B) (C) (D)

49. (A) (B) (C) (D)

50. (A) (B) (C) (D)

51. (A) (B) (C) (D)

52. (A) (B) (C) (D)

53. (A) (B) (C) (D)

54. (A) (B) (C) (D)

55. (A) (B) (C) (D)

56. (A) (B) (C) (D)

57. (A) (B) (C) (D)

58. (A) (B) (C) (D)

59. (A) (B) (C) (D)

60. (A) (B) (C) (D)

61. (A) (B) (C) (D)

62. (A) (B) (C) (D)

63. (A) (B) (C) (D)

64. (A) (B) (C) (D)

65. (A) (B) (C) (D)

66. (A) (B) (C) (D)

67. (A) (B) (C) (D)

68. (A) (B) (C) (D)

69. (A) (B) (C) (D)

70. (A) (B) (C) (D)

71. (A) (B) (C) (D)

72. (A) (B) (C) (D)

73. (A) (B) (C) (D)

74. (A) (B) (C) (D)

75. (A) (B) (C) (D)

76. (A) (B) (C) (D)

77. (A) (B) (C) (D)

78. (A) (B) (C) (D)

79. (A) (B) (C) (D)

80. (A) (B) (C) (D)



RESPOSTAS

01.	A	21.	D	41.	C	61.	A
02.	B	22.	B	42.	A	62.	B
03.	D	23.	A	43.	C	63.	D
04.	D	24.	A	44.	C	64.	D
05.	C	25.	C	45.	A	65.	C
06.	B	26.	D	46.	B	66.	D
07.	C	27.	C	47.	B	67.	D
08.	C	28.	B	48.	B	68.	C
09.	C	29.	B	49.	C	69.	A
10.	A	30.	D	50.	C	70.	A
11.	B	31.	B	51.	A	71.	D
12.	D	32.	A	52.	C	72.	A
13.	B	33.	B	53.	A	73.	A
14.	D	34.	D	54.	C	74.	B
15.	A	35.	A	55.	B	75.	D
16.	A	36.	C	56.	D	76.	B
17.	C	37.	D	57.	D	77.	C
18.	C	38.	D	58.	B	78.	C
19.	A	39.	A	59.	A	79.	B
20.	D	40.	D	60.	B	80.	B



Nosso curso Extensivo para a fase teórica das provas de residência médica, para quem tem como primeira opção as grandes instituições de São Paulo (USP-SP, USP-RP, Unifesp, Unicamp...). Ao longo de um ano, o Extensivo SP te oferece todas as ferramentas para você alcançar seu objetivo: videoaulas gravadas e ao vivo, apostilas completas, um app com mais de 10 mil questões e provas na íntegra, simulados SP e suporte direto via app para tirar dúvidas.

Quem é aluno do Extensivo SP ainda conta com agenda de revisões, uma jornada passo a passo para conquistar e tão sonhada pontuação maior que 80% e, no meio do ano, acesso gratuito ao Intensivo São Paulo, que inclui guias estatísticos e aulas direcionadas por instituição! Se quiser conferir de perto todo esse conteúdo, clique no botão:

CLIQUE AQUI
PARA SABER MAIS

Se ainda tem dúvidas se essa é a melhor solução para você que quer ser aprovado em São Paulo, veja a seguir o que alguns dos nossos aprovados 2021 estão falando:

O QUE NOSSOS ALUNOS ESTÃO FALANDO

Eu passei bem no SUS SP, e na SES SP
Mas tem uma residência na minha cidade, no hospital municipal de São José dos Campos que o fluxo de cirurgia é bem grande.
O r1 atual fez 80 apêndices em 1 ano, fora as outras cirurgias

Optei por ficar aqui

Pra pegar uma mão cirúrgica melhor.

Graças a vocês.
A prova foi muito concorrida. Cheio de gente empatado com mais de 70% de acertos

Fiz matrícula hoje.

Muito obrigada.



Vocês são foda.

Tô fazendo Infecto na Unifesp!
Passei no fim da semana passada, nem deu tempo de agradecer vocês!



Mas não tenho nem palavras, foram essenciais 😊❤️



Oi, Jo, tudo jóia? Jo, aqui é o Áthila, fui aluno da mentoria, CR Medway e do Intensivo, e estou entrando em contato pra agradecer a você e todo o time da Medway por toda força e suporte. Fui aprovado pra Pediatria na UNICAMP e no SUS SP e gostaria de compartilhar essa felicidade com vocês!! Vencemos!! E pensar que em 2019 eu nem fui pra segunda fase da Unicamp e vocês me ajudaram a mudar a minha mentalidade em relações às provas e o resultado veio!! E não poderia estar mais feliz!! Só tenho que agradecer a todo time maravilhoso da Medway!!! Muito obrigado!!! 😊😊😊



Queridos da Medway!! Tô muito muito feliz e vim compartilhar essa conquista com vocês que foram simplesmente fundamentais pra minha preparação esse ano: R1 radiologia e diagnóstico por imagem na santa casa de sp!!!! E em quarto lugar ainda 🙌🙌 Muito obrigada pelas aulas a distância do intensivão, pelo CR (subi 13 colocações com a segunda fase) e por todas lives e interações ao longo do ano, vocês fazem muita diferença nas nossas vidas 🥰 Sou muito grata a vocês, beijos mil! Muito obrigada!!!!



APLICATIVO MEDWAY

Com o app da Medway, disponível para desktop, iPhone e Android, você estuda com mais de 10 mil questões de residência médica dos últimos anos, com TUDO em um só lugar: comentários do nosso time de professores, provas das principais instituições de SP, simulados e apostilas! Comece a experimentar grátis e crie já suas trilhas de questões personalizadas por ano, especialidade, tema, foco, instituição e até tipo de imagem.

CLIQUE AQUI
PARA SABER MAIS



mentoria medway

Um curso totalmente online no qual entramos a fundo em todos os conceitos que ensinamos e que fizeram com que alguns dos nossos mentorados tivessem resultados superiores a 80% nas provas de residência, como mindset, planejamento, organização, motivação, constância, priorização, dentre muitos outros!

**CLIQUE AQUI
PARA SABER MAIS**

cr medway

Nosso curso direcionado para a segunda fase das provas de residência médica, seja ela no formato de prova de habilidades, seja no formato multimídia. Você terá acesso a simulações realísticas, mais de 300 checklists, simulados multimídia exclusivos e um Atlas de Multimídia para se preparar da melhor forma possível!

**CLIQUE AQUI
PARA SABER MAIS**

Intensivo

SÃO PAULO

Nosso curso Intensivo para a primeira fase das provas de residência médica, direcionado exclusivamente para quem vai prestar os processos de São Paulo. Através de uma análise estatísticas detalhadas, vamos te entregar aulas, app de questões e simulados específicos por instituição para fazer você voar nessa reta final!

CLIQUE AQUI
PARA SABER MAIS



Nosso curso que te prepara para qualquer Sala de Emergência do Brasil. Por meio de simulações realísticas, aulas online, e um aprofundamento em eletrocardiograma e intubação orotraqueal, você dominará o medo dos plantões de pronto socorro e elevará o nível da sua assistência.

CLIQUE AQUI
PARA SABER MAIS

NOSSA MISSÃO

Todos os nossos esforços na Medway são voltados para uma única missão: melhorar a assistência em saúde no Brasil. Através de um ensino sólido em Medicina de Emergência e uma excelente preparação para as provas de Residência Médica, acreditamos que nossos alunos se tornarão médicos ainda melhores do que eram antes!

Começamos há pouco tempo, mas já alcançamos alguns feitos que nos enchem de orgulho. Em 2019, fizemos o curso presencial de prova prática com maior número de alunos do país, o CRMedway. E em 2020, montamos os primeiros cursos preparatórios de residência médica voltado exclusivamente para as principais bancas de São Paulo: o Extensivo SP e o Intensivo SP!

Além disso, desde 2017 contamos com um projeto de Mentoria para nossos alunos, que já contou com mais de 1500 alunos.

Ficou com alguma dúvida? Nós respondemos 100% das pessoas que entram em contato com a gente, seja para pedir uma orientação quanto à melhor forma de se preparar para a residência médica, prova prática ou para o primeiro plantão no PS. Basta enviar um e-mail para alexandre.remor@medway.com.br que nós mesmos te respondemos!

