ዘይከኣል ምብጻሕ · 2

ቅድሚ ነጎዳ ኣይክፈት

Lui Eriksson

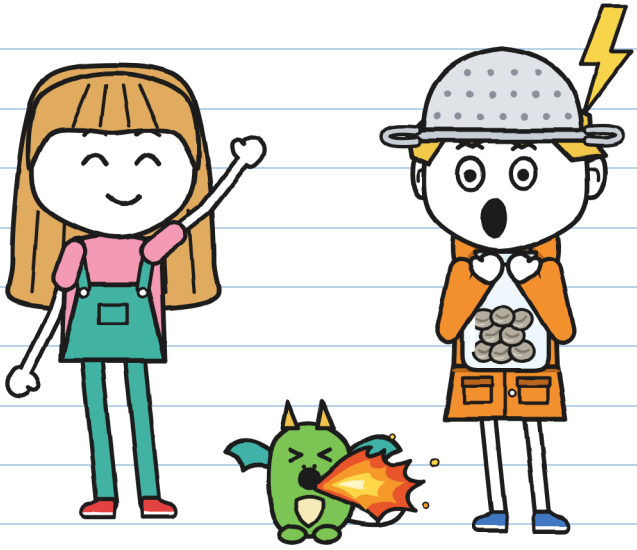

(ደፍተር ጉኒ)

መጠን S
መባእታዊ ደረጃ · ፯+

ዘይከኣል ምብጻሕ · 2
ቅድሚ ነጎዳ ኣይክፈት

ጽሑፍን ስእልታትን: Lui Eriksson

መጠን S · መባእታዊ ደረጃ · ችተ

ትግርኛ ሕታም: LinguAula

ቀዳማይ ሕታም: 2026

© 2026 Lui Eriksson · info@linguaula.com

ብናጻ ፎቶኮፒ ክግበር ይከኣል፣ ንክፍልን ንገዛን።

ካልኣይ መጽሓፍ ናይዚ ተኸታታሊ። እቲ ቀዳማይ: «እዚ ፓኮ ይነክስ»።

LinguAula

ነፍሲ ወከፍ ምዕራፍ ኣብ linguaula.com ተለማመድ

ኣብ እዋን ምጽሓፍ እዚ መጽሓፍ ዋላ ሓደ ነጎዳ ኣይተጎድኣን። —ሁ.

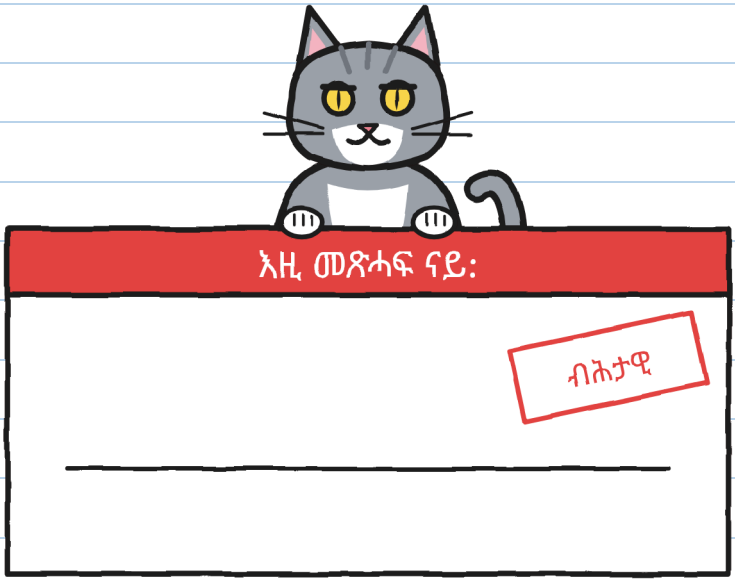

ናይ ካልእ ሰብ ድማ ኣይኮነን። —ሁ.

እንተረኺብካዮ፣ ቅድሚ ነጎዳ ኣይትኽፍቶ።

ኣብ ዛንታ ጥራይ

እዚ ማሕተም እቲ ኣብ ዛንታ ጥራይ ዝኸውን ነገር የመልክት: ንስኻ ኣይትግበሮ። ኣብ ብዙሓት ገጻት እንተ ጸንሐ፣ «ካብዚ ጅሚሩ» ን«ክሳብዚ» ይብል። ብሓቀኛ ህቦብላ፣ ገጽ 76 ተኽተል። —ሁ.

መን እዩ መን



ጉኒ። ናይ ቀዳም ኣብጻሒ ፓኮ። ሃዳኒ ህቦብላ (ዳርጋ)። እዚ ደፍተር ናቱ እዩ።



ሁሊታ። ኣብ መንጎ መብረቕን ነጎዳን ዘለዉ ካልኢታት ትቑጽር። ብቀጠልያ ትጽሕፍ፣ «ሁ.» ድማ ትፈርም።



ሚጋ። ንእሽቶ ድራጎን። ንጉኒ ኩሉ ትቐድሖ። ኩሉ።



ቶኞ። ንበርቂ ብብሽክለታ የብጽሕ። ኣብ ዓሰርተ ደቂቕ፣ እንተዘይኮይኑ ብነጻ።



ፍሎራ። ተኻሊት ጎነ ኣታኽልቲ፣ ጎደና ቦይ ማይ፣ ቁጽሪ ዓ። ኣእማን ኣይትፍርምን።



ቬራ። ኣብ ገዛ ድራጎናት፣ ኣብ ጥቓ ገዛ ፍሎራ፣ ድራጎናት ትከናኸን። ሚጋ ምስኣ ትነብር።



ማራ። ዋና ዘይከኣል ምብጻሕ። ቆብዕ ጠንቋሊት ትገብር። ካብቲ እትብሎ ዝበዝሐ ትፈልጥ።



R. እቶም ዋላ ሓደ ከብጽሖም ዘይክእል ፓኮታት ይሰድድ። ስሙ ዋላ ሓደ ኣይብሎን።

ደፍተር ምብጻሕ 2
ናይ ጉኒ

ወግዓዊ።

«ወግዓዊ»: ቅድም ኣነ ዝንብቦ። ብወግዒ። —ሁ.



ደፍተር 1 ተወዲኡ፤ መሊኡ። እዚ ኻልእ ማራ፣ ዋና ድኳን፣ ሃበትኒ። ማሕተም ድኳን ኣለዎ። ኣብ ወግዓዊ ደፍተር ኣይስዕልን ትብል። ክንርኢ ኢና።

ምዕራፍ 1

ሃዳኒ ህቦብላ

ኣብ ድኳን ማራ ዝንቀጠቀጥ ፓኮ ኣሎ። መዓልቲ መዓልቲ ቁሩብ። ክትንክፎ ሓሳብ የብለይን።
እቲ ሁሊታን ኣነን ዘብጸሕናዮ መወዳእታ እንቋቕሖ ነይሩ። ሕጂ ሚጋ ትበሃል፣ ኣኽናፍ ኣለዋ፣ ኩሉ ድማ ትቐድሓኒ።

ኣብታ ኣብ ቅድሚ ገዛይ ዘላ ድኳን ዓሰርተ ትሽዓተ ዝተመለሱ ተሪፎም ኣለዉ። ሓደ ኣዝዩ ይጥደፍ።

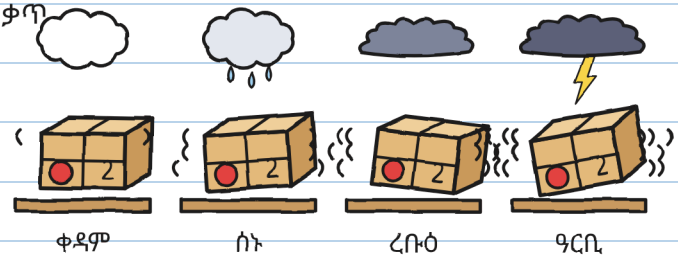

መለክዒ ምንቅጥቃጥ ናይ ቁ. 2

ፍርሒ ኣይኮነን፤ ህቦብላ ይመጽእ። ቀዳም፣ ሰዓት ሽዱሽተ ድሕሪ ቀትሪ። ትንበያ ኣየር ሽዱሽተ ግዜ ርእየ። —ሁ.

ዝተመለሰ ኩሉ ግዜ ይምለስ። እቲ ዝቕበሎ ሰብ ነቲ ወረቐት ኣድራሻ ብዘይድምሰስ ቀለም ክፍርሞ ኣለዎ፣ ከምቲ ናይ ሁሊታ ቀጠልያ ማርከር። እንተዘይኮይኑ፣ ምስ ወጋሕታ ናብ መደርደሪኡ ይነፍር። ኩሎም ሓደ ሰብ እዩ ዝሰዶም: ጸ.

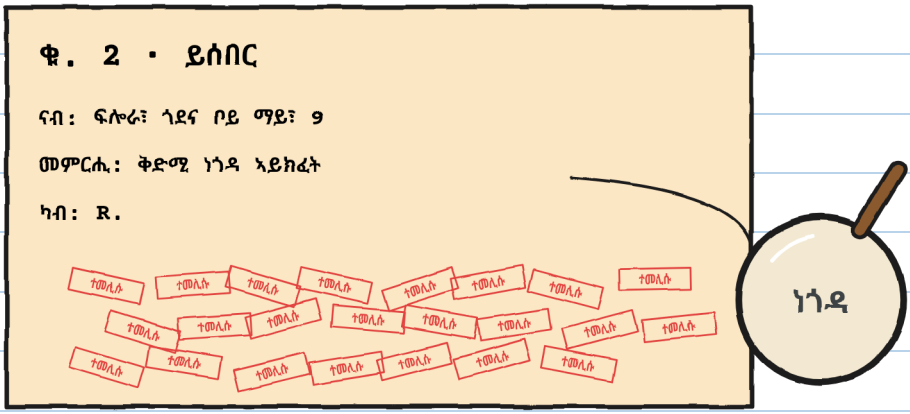

ቁ. 2 ዕስራን ሰለስተን ማሕተም «ተመሊሱ» ነበሮ።

ዕስራን ሰለስተን። ክልተ ግዜ ቆጺረዮም። —ሁ.

—ዕስራን ሰለስተን ግዜ ኣነ ኣብጺሐዮ —በለት ማራ—። ሓደ እኳ ምስ ህቦብላ ኣይነበረን።

ቀዳም ሰዓት ዓሰርተ ማራ ምስ ቁ. 2 ትጽበየና ነበረት። ቶኞ ኣብኡ ነበረ። ኩሉ ቀዳም ሰለስታና ተቐጺዕና ኢና፣ ንቁ. 1 ብዘይ ፍቓድ ስለዘብጸሕናዮ። ኣብ ድኳን ንሕግዝ።

—እዚ —በለት ማራ— ንስኻትኩም ክትብጽሕዎ ኢኹም። ሎሚ ድሕሪ ቀትሪ።

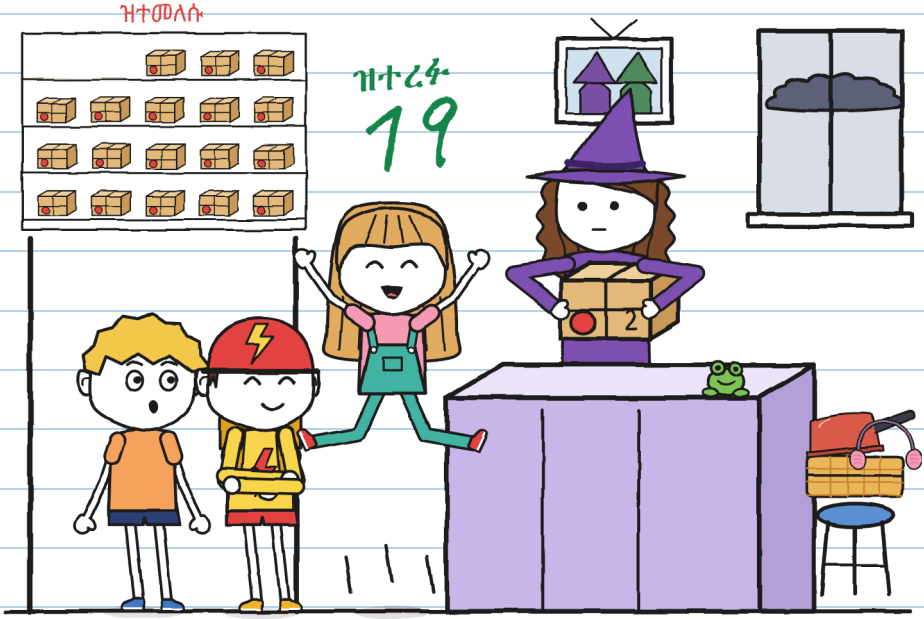

ሁሊታ ዓቢ ዘለላ ዘለለት። ዳርጋ ነታ «ዝተረፉ 19»
ሰሌዳ ተንከፈታ።

ማራ ሰለስተ ኩነታት ሰርዐት። ብኣጻብዕ ቆጸረቶም:

1. ሰዓት ሓሙሽተ ቅድሚ ህቦብላ ክትወጹ። ክሳብ ዝሓልፍ ኣብ ገዛ ፍሎራ ክትጸንሑ።
2. ስድራቤትኩም ድሮ ይፈልጡ። ፍሎራ እውን።
3. እቲ ሕጊ ናይቲ ወረቐት ኣድራሻ: ቅድሚ ነጎዳ ኣይክፈት። እቲ ኣብ ልዕሌኻ ዘሎ ይቐጸር፤ ርሑቕ ዘሎ ኣይቐጸርን።

—ንስኺ ኣይትመጺን ዲኺ፡ —ሓተተት ሁሊታ።

—ኣነ ኣብዚ ዝገብሮ ነገራት ኣለኒ —በለት ማራ። ብመስኮት ድኳን ድማ ጠመተት: እቲ ሰማይ ሓሙኽሸቲ ይኸውን ነበረ።

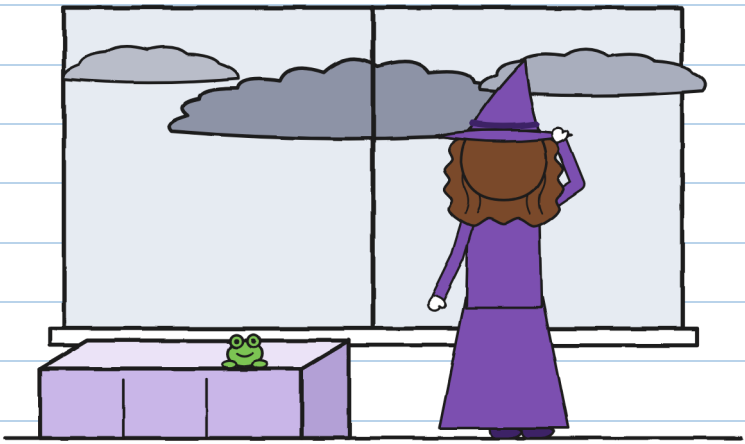

እንታይ ነገራት፡ —ሁ.

ሸዑ ሁሊታ ጠመተትኒ።
—ህቦብላ ትፈቱ ዲኻ፡

ከምኡ ክጥምቱኻ ከለዉ ዝብሃል ዝተለመደ ነገር በልኩ:

—ኣዝየ እፈቶ። ኣብታ ካልእ ከባቢይ ሞያዊ ሃዳኒ ህቦብላ ነይረ።



ዝበልክዎ

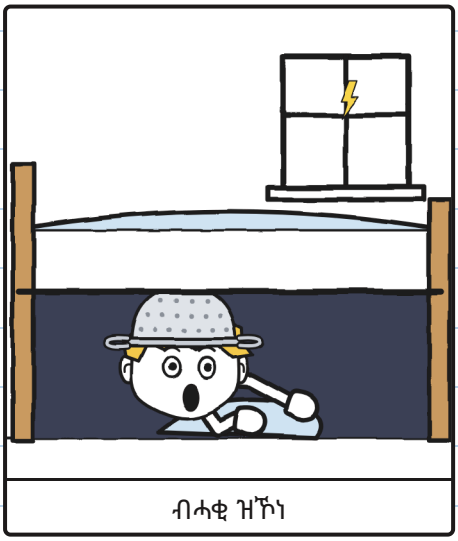

ብሓቂ ዝኾነ

ሞያዊ ናይ ትሕቲ ዓራት። —ሁ.

ሁሊታ ህቦብላ ከመይ ከም እንቆጽር ኣመሃረትኒ። ኣብ ደፍተረይ።
ከም ወትሩ ብዘይ ፍቓድ:

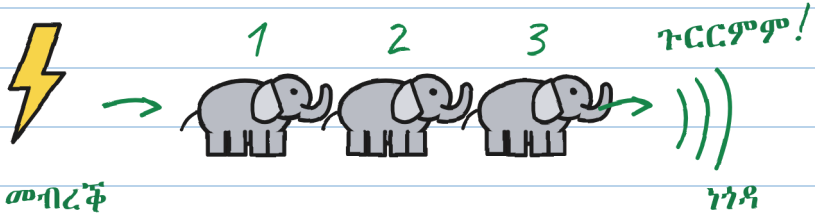

ሓደ ዝሆን፣ ክልተ ዝሆን፣ ሰለስተ ዝሆን...

1 ዝሆን = 1 ካልኢት

3 ዝሆናት = 1 ኪሎሜትር (ብገለ መጠን)

0 ዝሆን = ኣብ ልዕሌና!

↖ እዚ እቲ ናይ ወረቕት ኣድራሻ ነጎዳ እዩ።
እቶም ርሑቓት ነቲ ፓኮ ኣየኽፍትዎን።

ዝያዳ ዝሆናት: እቲ መብረቕ ዝያዳ ርሒቁ ወደቕ።

ነጎዳ እንተ ሰሚዕካ፣ ርሑቕ እኳ እንተኾነ: ናብ ዕቁር!

ዝፍለጥ ነገር ዝንእስ ፍርሒ ይፈጥር። —ሁ.

ኣየድልየንን ነይሩ: ህቦብላ ኣዝየ እፈቱ። ግን
ንውሑስነት ጸሓፍኩዎ።

ቶኞ ነቲ ወረቐት ኣድራሻ ኣብ ልዕሊ ከትፈይ ኮይኑ ኣንበቦ።

—በርቂ ምስ ህቦብላ ኣየብጽሕን።

ኣብ ቦርሳኡ ዘሎ ንእሽቶ ጽሑፍ ኣርኣየና።

—ህቦብላ ገና የለን —በለት ሁሊታ።

ቶኞ ደጊሙ ጠመተ። ብዛዕባ «ገና» ዋላ ሓንቲ ቃል ኣይነበረትን።



እቲ ንእሽቶ ጽሑፍ ኣዝዩ ንእሽቶ ነበረ። —ሁ.

ምስና ድማ መጸ።

ሰዓት ሓሙሽተ ነቲ ካባ ዝናብ ክወስድ ናብ ገዛ ሰገርኩ።

—ነቲ ብርቱኳናዊ ልበሶ —በለት ማማ ካብ ማዕጾ—። ብርግጽ ትከይድ ዲኻ፣ ንስኻ፣ ነጎዳ ምስ ዝህሉ...

—ኣብ ሰላም ማማ!

«ንስኻ፣ ነጎዳ ምስ ዝህሉ...» እንታይ፣ —ሁ.

ነቲ ዓቢ ድልድል ሰገርናዮ። ብለይቲ ንመራኽብ የልዕልዎ። ሰማይ ዝያዳ እናጸልመ ይኸይድ ነበረ። ኣብ ማእከሉ ሁሊታ ብኢዳ ንማይ ሰላም በለቶ። ብዓቢ ኣቓልቦ። እቲ ቦይን ንሳን ጽቡቕ ኣይሰማምዑን።



ኣዝዩ ርሑቕ ሰማይ ነደደ። ሁሊታ ሰላሳ ዝሆናት ቆጸረት። ጉርርምም።

—እቲ መብረቕ ኣስታት ዓሰርተ ኪሎሜትር ርሒቁ ወደቐ —በለት—። ትንበያ ኣየር ንህቦብላ ንሰዓት ሽዱሸተ የእውጅ።

—ነጎዳ ተሰምዐ! —በለ ቶጭ—። ሕጂ ይኽፈት ድዩ፡

—እቲ ነቲ ፓኮ ኣይኸፍቶን —በለት ሁሊታ—። እቲ ናይቲ ወረቐት ኣድራሻ ምስ መብረቕ ብሓንሳብ ይስማዕ: ዜሮ ዝሆን። ድሮ ግን ይስማዕ ኣሎ: ናብ ዕቁር!
ክሳብ ጎደና ቦይ ማይ ጎየና። ኣነ ዋላ ሓንቲ ከም ዘይሰማዕኩ ኮንኩ።

—እዚ ሂፕ ድዩ ነይሩ፡ —ሓተተት ሁሊታ።
—ኣይኮነን —በልኩ—። ሂፕ!

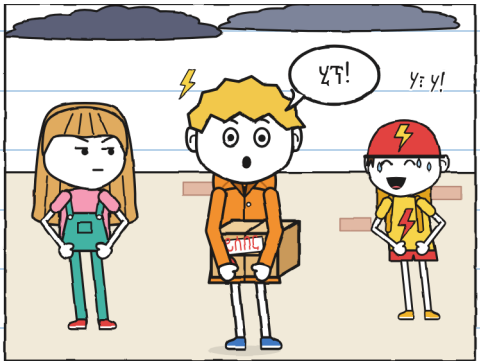

ካብ ንእሽቶነተይ ኣትሒዙ ይኸውን፣ ብነጎዳ ጥራይ። ምስ ነፍሲ ወከፍ ነጎዳ ብዙሕ ተኸታታሊ ሂቕታ። ነፍሲ ወከፍ ሰለስተ ካልኢት ሓደ። ህቦብላ ኣብ ልዕለይ ምስ ዝኸውን ኣይቋረጽን። ፍርሒ ኣይኮነን። ኣካለይ ባዕሉ ይገብሮ። ብዘይ ምሕታተይ።

ፍርሒ ይበሃል። —ሁ.

ቬራ ኣብ ማዕጾኣ ሚጋ ኣብ ሕቑፋ ሒዛ ትጽበየና ነበረት። ኣብ ቀዳም ሚጋ ምሳይ ትዘውር።

—ሎሚ፣ ክሳብ ገዛ ፍሎራ ጥራይ: እዚ ቀዳማይ ህቦብላ እያ —በለት ቬራ፣ ሃበትኒ—። ኩሉ ትቐድሓካ፣ ጉኒ። ዝስምዓካ እውን። እንተ ፈሪሓ፣ ኣይትስሓባ: ትጣበቕ። ህቦብላ ምስ ሓለፈ፣ ሰለስተ ግዜ ኣብ ሓጹር ወቐዕ፣ ኣነ ድማ ክመጽእ እየ።

—ኣነ ዋላ ሓንቲ ኣይስምዓንን —በልኩ—። ኣነ ህቦብላ ኣዝየ እፈቱ።

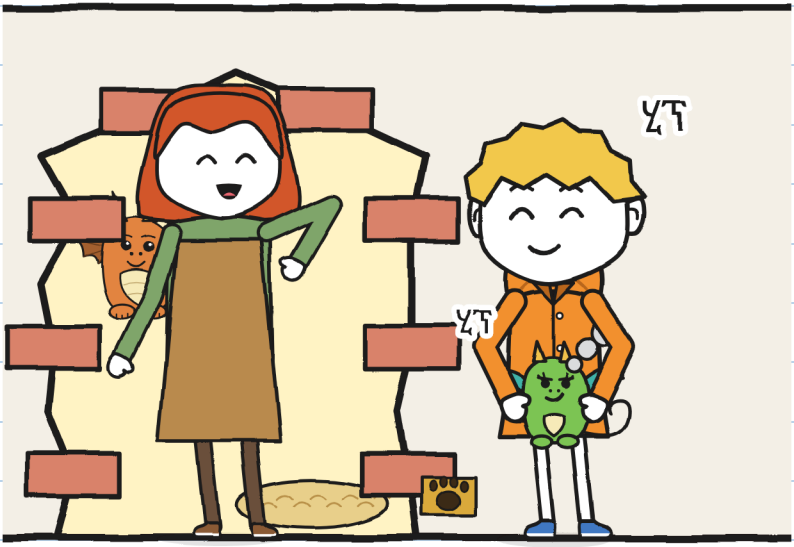

ርሑቕ ነጎዳ ተሰምዐ። ኣነ ሂፕ በልኩ። ሚጋ ሂፕ በለት። ካብ ኣፍንጫኣ ትኪ ወጸ።

—ናብ ውሽጢ፣ ሕጂ! —በለት ቬራ።

ገዛ ፍሎራ ናይ ጀራኒየማ እያ። ቅድሚ ክልተ ቀዳምታት፣ ካብታ ባልኮኒ ትጥምተና ነበረት። ንሕና ማዕጾ ገዛ ድራጎናት ንደልይ ነበርና። መንደቕ ይመስል።

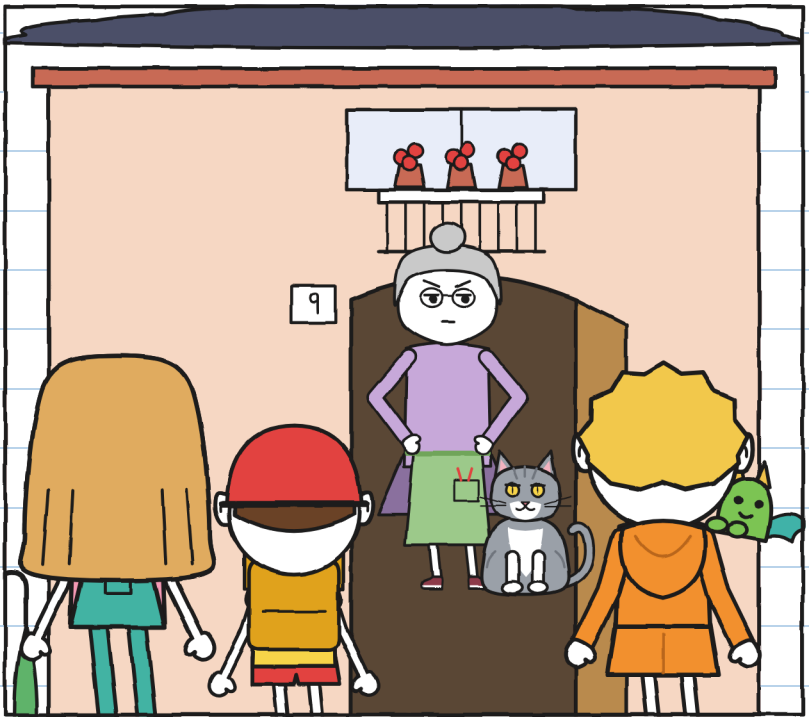

ፍሎራ ማዕጾ ከፈተት። ደወል ክንድቅስ ጊዜ ኣይሃበትናን። ነቲ ሳጹን ጠመተቶ። ነቲ ሰማይ ጠመተቶ። ንሚጋ ጠመተታ።

—እታ ናይ ቬራ ንእሽቶ ድራጎን። ፈርነይ ከይተቃጽል —በለት—። እተዉ፣ ማይ ይመጽእ ኣሎ። የጠንቅቕኩም: ኣነ ኣእማን ኣይፈርምን።

ምዕራፍ 2

ነጎዳ!

ክሽነ ፍሎራ ብተኽሊ መሊኡ። ኣብ መወዳእታ ማዕጾ ብርጭቆ ናብ ገዛ ብርጭቆ ይወስድ። እቲ ድሕሪት፣ ምስ ማዕጾ ድሙ፣ ናብ ጊቢ ይወስድ። ቶኞ ብሰንኪ ዝናብ ነታ ብሽክለታ ኣብ ኮሪደር ኣእተዋ።

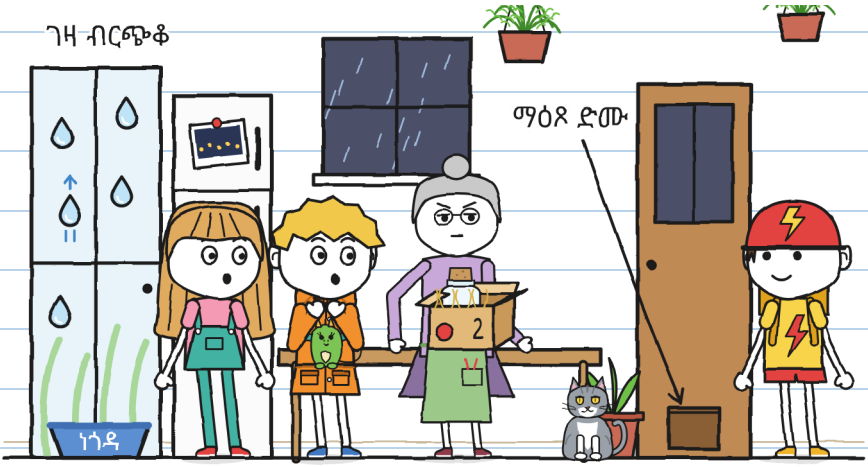

ኣብ ብርጭቆ ገዛ ብርጭቆ ዝተሳዕሉ ነጠብጣባት ማይ ነበሩ። ክወርዱ ዘይኮነስ ይደይቡ ነበሩ።

—ብርጭቆታት ናይ R. —በለት ፍሎራ—። ዝናብ ኣነ ክደሊ ከለኹ የእትዉ። መብረቕ ግን ዋላ ሓደ ግዜ።

ፍሎራ ነቲ ሳጹን ኣብ ጠረጴዛ ኣንበረቶ። ብዘይ ምሕታት ከፈተቶ።
ኣብ ውሽጡ ሓደ ጥርሙዝ ብርጭቆ ነበረ። ሸሞንተ ሓሙኽሽቲ
ንኣሽቱ ኳሶታት ዘለዉዎ።
—ቅድሚ ነጎዳ ኣይክፈት! —ጨደረት ሁሊታ።
—ኣነ ሳጹን እየ ዝከፈትኩ፣ ጥርሙዝ ኣይኮነን —በለት ፍሎራ—።
እቲ ኣብ ውሽጡ ዘሎ ድሮ ይፈልጦ: ጸ. ፋኑሳት ተስፋ ሂቡኒ ነይሩ፣
ኣእማን ግን ሰዲዱለይ።

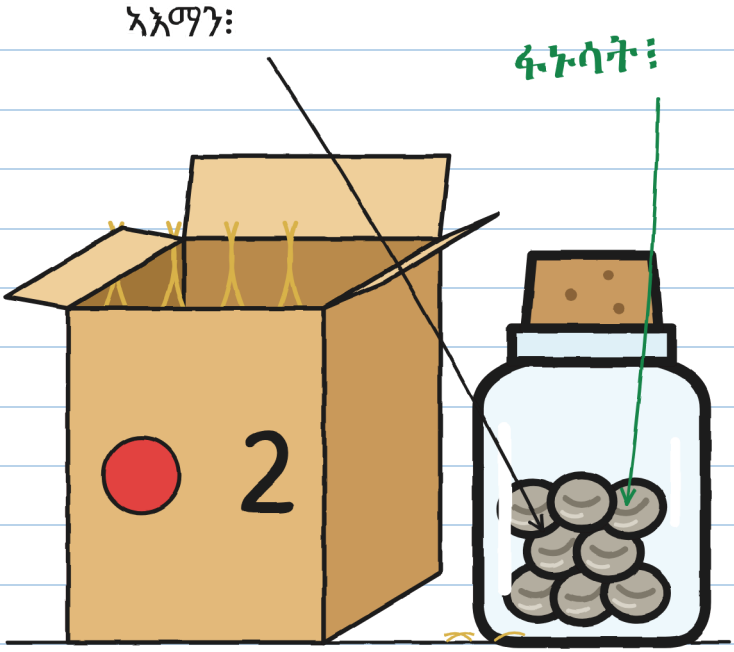

—ፋኑሲት እንታይ እያ፡ —ሓተትኩ።

ፍሎራ ኣረጊት ፎቶ ኣርኣየትና። ጉዕዞ ኣብ ጥቓ ቦይ ነበረ፣ ብለይቲ። ኣብ ወሰኑ ንኣሽቱ መብራህቲ ዘለዉዎ።

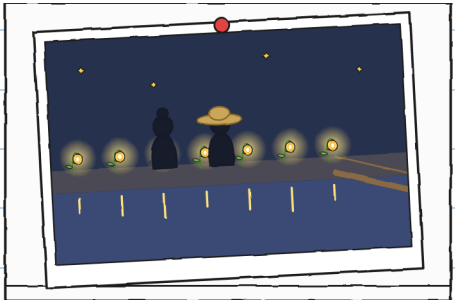

—ተኽሊ እዮም —በለት ፍሎራ—። ብርሃን መብረቕ ይዕቅቡ፣ ንኹሉ ለይቲ ድማ የብርሁ።

—R. ድማ ይተኽሎም ነይሩ፡

—ድሮ ዝበራበሩ ዘርእታት የምጽእ ነበረ። ኣነ ሓመድ ኣዳሊ ነበርኩ። ዝደቀሰት ዘርኢ ኣብ ህይወተይ ኣይረኣኹን።

—እቶም ፋኑሳትኺ፡

—ጠፍኡ። R. ምምጻእ ኣቋረጸ። ሕጂ ድማ እዚ ይሰድድ።

ስለዚ እዩ እቲ ቦይ ኣዝዩ ጸሊሙ ዘሎ። ስለዚ እዩ እታ ድልድል እግሪ፣ እታ ንቦይ ዝሰግር ሰሌዳ፣ ዘፍርሕ ዝኾነት።

የፍርህ ነበረ። ንዓይ ብዙሕ፡ ብጸልማት ሰገርኩዋ። —ሁ.

—ጸ. ኩሉ ግዜ ዝሓቦ ተስፋ ይፍጽም —በለት ፍሎራ—። ደሓር እኳ እንተኾነ ይፍጽም። ብዛዕባ እዚ ግን ኣይኮነን። ዕስራን ሰለስተን ግዜ እዚ ጥርሙዝ ኣምጽኡለይ። ዕስራን ሰለስተን ግዜ፣ ኣእማን።

ንወረቐት ኣድራሻ ሓሰብኩ። ብልቢ ሓፍዘዮ ነይረ: ቅድሚ ነጎዳ ኣይክፈት።
—ንስኺ ቅድሚ ምኽፋቱ ነጎዳ ተጸቢኺ ትፈልጢ ዲኺ፧ —ሓተትኩ።

ፍሎራ ሕቶይ ዋዛ ዝመስል ጠመተትኒ።
—ኣነ ንዋላ ሓደ ኣይጽበን —በለት—። ንነጎዳ እኳ።

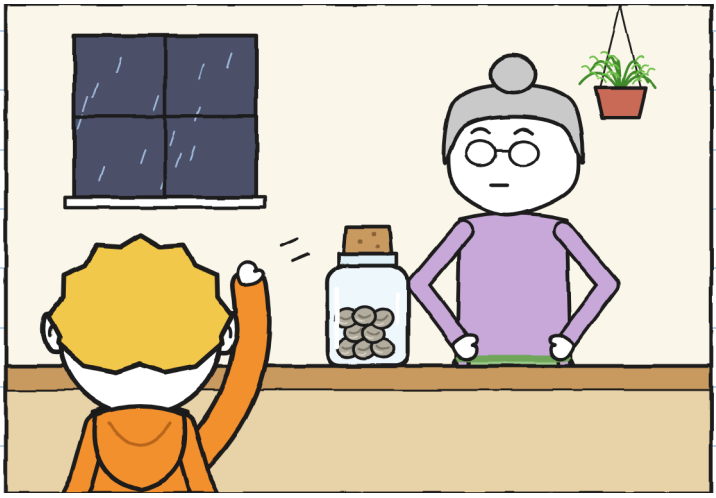

ድሙ ፍሎራ ነጎዳ ይበሃል። ስሙ ኣብ ሰሓኑ ተጻሒፉ ኣሎ። ከም ደበና ሓሙኽሽቲ እዩ። ከም ነጎዳ ድማ ይጉርምም።

ህቦብላ ኣብ ክሽነ ተጸበና። ብዙሓት ንኣሽቱ ነገራት ኮኑ:

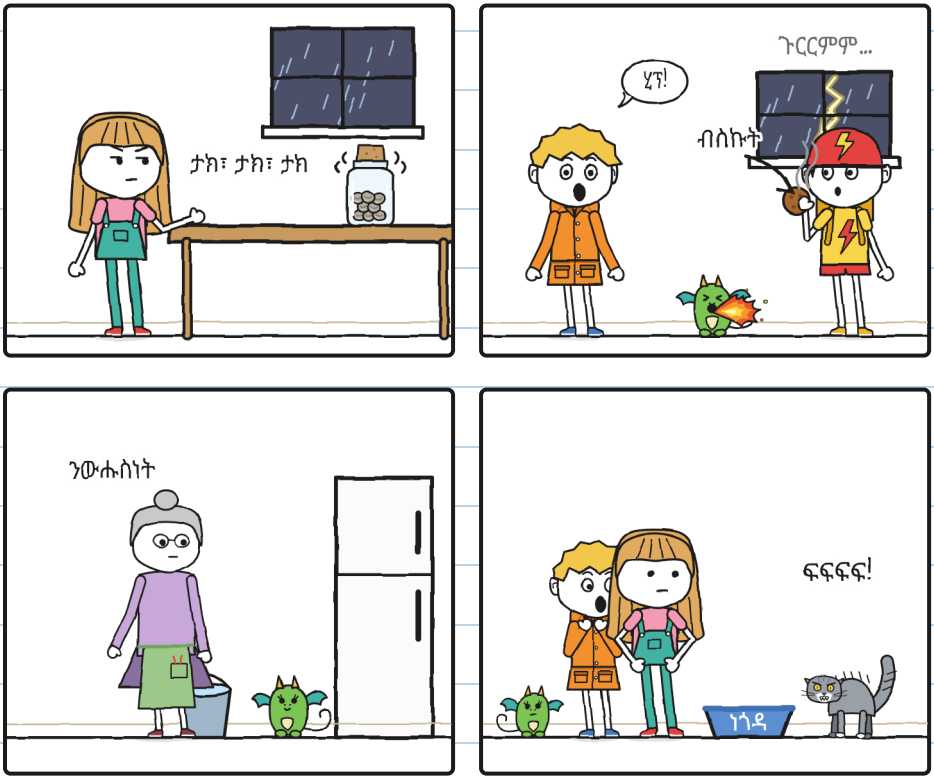

ዝኸፍአ ነጎዳ ምጽባይ እዩ። —ሁ.

እቲ ጥርሙዝ ቲን፣ ቲን ይብል ነበረ። ድምጹ እናሓየለ።
ሁሊታ ትቑጽር ነበረት: «ዓሰርተ ክልተ ዝሆናት»።
ድሕሪኡ: «ትሸዓተ»።
እግራ ኣብ ትሕቲ ጠረጴዛ ትዘልል ነበረት።

—ኣብ መሬት ጉድጓድ ክትገብሪ ኢኺ —በልኩ።
—እቆጽር ኣለኹ።
—እግርኪ ኣዝዩ ቀልጢፉ ይቑጽር።
ሸዑ ሚጋ ካልእ ንእሽቶ ሃልሃልታ ሰርሐት። ነጎዳ ብማዕጾ
ድሙ ተወርዊሩ ናብ ጊቢ ወጸ። ፍሎራ ማዕጾ ድሕሪት ከፈተት
እሞ ጨደረት:
—ነጎዳኣኣኣ!

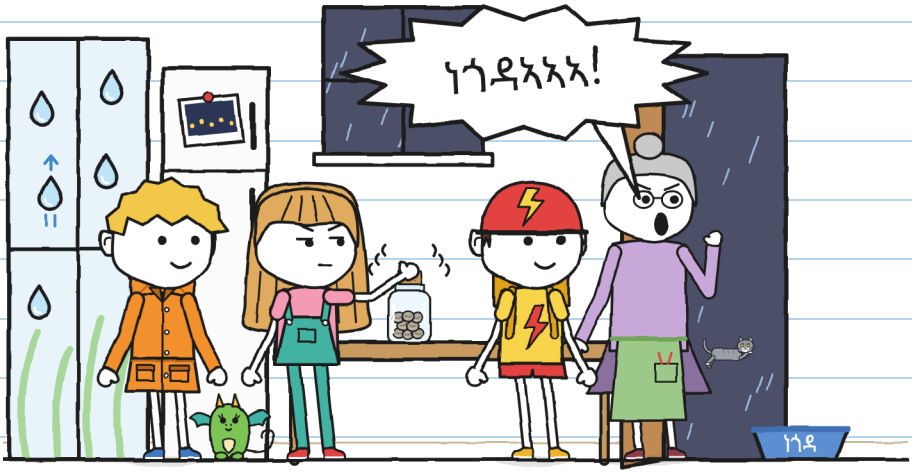

ሁሊታ ድማ ነቲ ጥርሙዝ ከፈተቶ።



—ነጎዳ ተሰምዐ! —በለት።

ነጎዳ ኣይተሰምዐን። ፍሎራ ጨደረት። ነጎዳ እቲ ድሙ እዩ።

ኣነ «ነጎዳ!» ሰማዕኩ። እቲ ዝጽበዮ ዝነበርኩ እዩ ነይሩ። ድሙ ምኽኑ ዋላ ሓደ ኣይነገረንን። —ሁ.

ኣብ ገጽ 17ት ኣንቢረዮ።

ነታ ገጽ ድሕሪኡ ኣንበብክዋ። —ሁ.

ምስ ከፈትዎ እቲ ጥርሙዝ ጸጥ በለ። ኣብ ውሽጡ ሸሞንተ ሓሙኽሽቲ ንኣሽቱ ኳሶታት ጥራይ ነበሩ። ቁሩሳትን ህዱኣትን። ሁሊታ ኣብ ጠረጴዛ ደርበየን። ብመጉልሒ መነጽር ጠመተቶም። —ንእሽቶ መስመር ኣለወን —በለት—። ከም ዝተዓጽወ ዓይኒ።

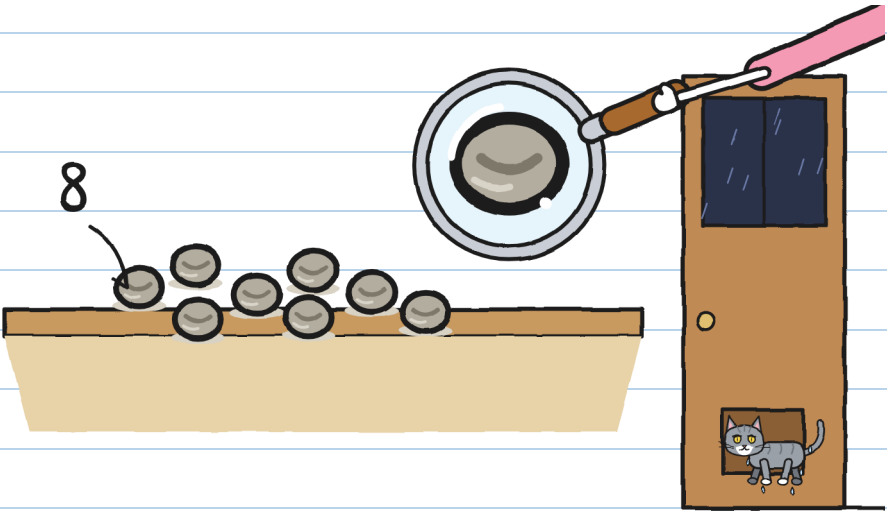

ነጎዳ ጠሊሉ ብማዕጾ ድሙ ተመለሰ። ፍሎራ ማዕጾ ዓጸወት። —ኣእማን። ከም ወትሩ —በለት። ንሁሊታ ድማ ጠመተታ።

ሁሊታ ሕብሪ ካናቴራኣ ኮነት።

—ደቂሶም ኣለዉ —በልኩ—። ኣእማን ኣይኮኑን: ዘርእታት እዮም። ስለዚ እዩ «ቅድሚ ነጎዳ ኣይክፈት» ዝብል። ምናልባት ነጎዳ የበራብሮም ይኸውን። ሓደ ዓቢ፣ ካብቶም ብርጭቆታት ዘንቀጥቅጡ።

ፍሎራ ስኞ በለት። ድሕሪኡ በለት:
—ዘርእታት እንተኾኑ፣ ከርእዩ።

ኣብ ደገ ዳርጋ ለይቲ ነበረ። ሰዓት ሸዱሸተ ድሕሪ ቀትሪ ነበረ። መብረቕ። ሁሊታ ክትቕጽር ጀመረት:

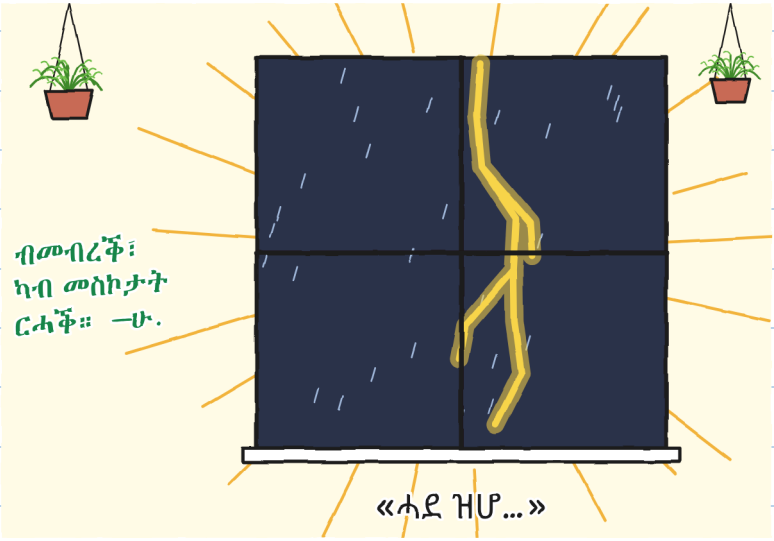

ድሕሪኡ እቲ ሓቀኛ መጸ።



ነጎዳን መብረቕን ብሓንሳብ: እቲ ህቦብላ ኣብ ልዕሌና ነበረ። እቲ ጠረጴዛ፣ እቶም ኩባያታት፣ እቶም ብርጭቆታት ተንቀጥቀጡ።

መብራህቲ ጠፍአ።

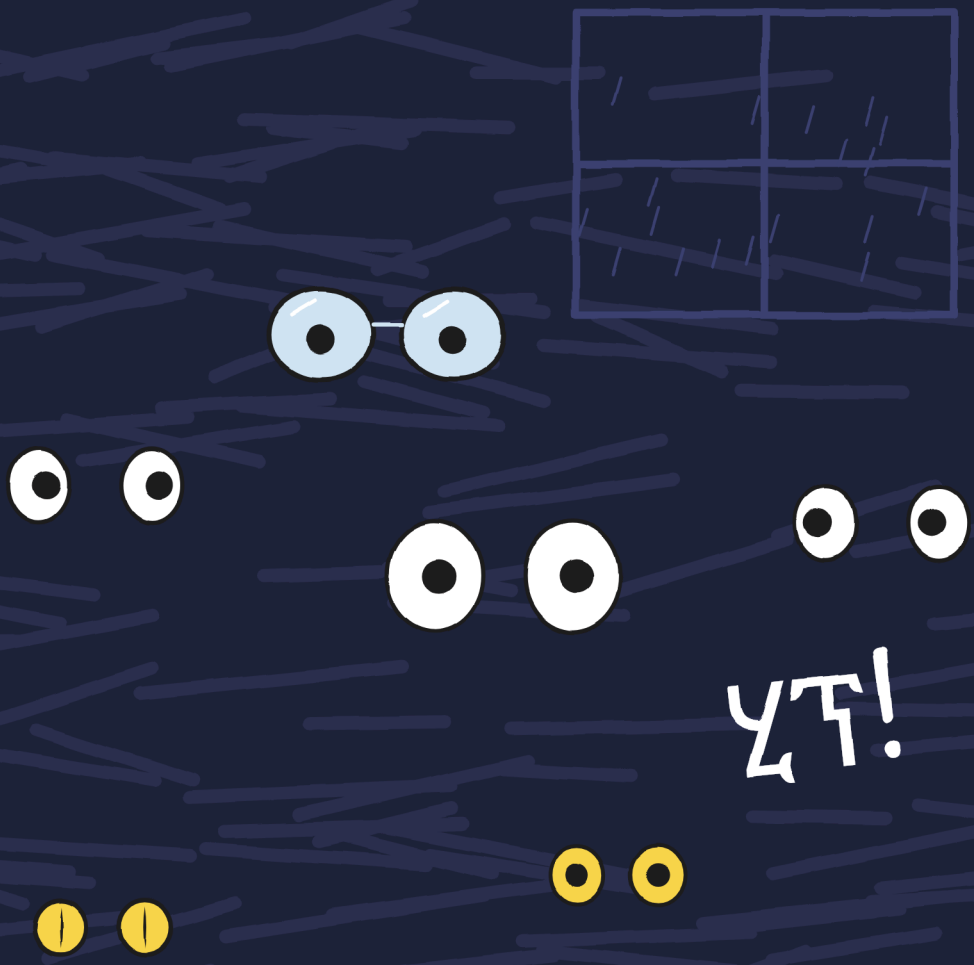

ኣነ ሂፕ በልኩ። ሚጋ ሂፕ በለት: ሓንቲ ሃልሃልታ። ንሓደ ካልኢት ምሉእ ክሸነ ረኣና።

እቲ ጠረጴዛ ባዶ ነበረ።



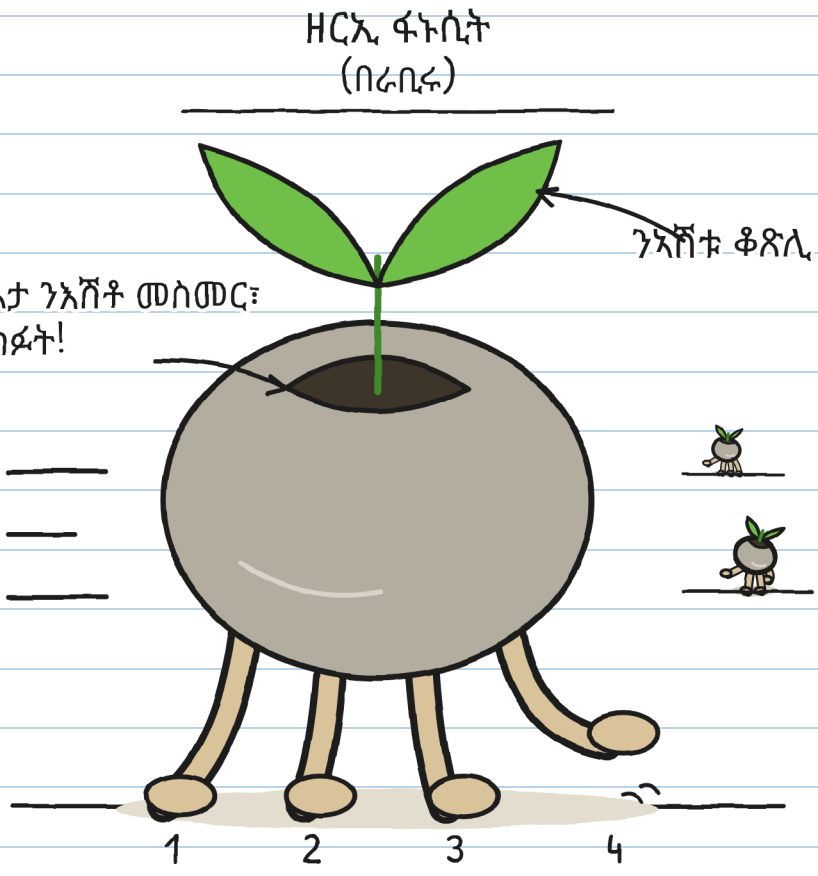

ኣርባዕተ ንኣሽቱ እግራት ካብ ሱር

እቶም ኣእማን እግሪ ነበሮም።

ጥድፍድፍ ድማ። —ሁ.

ምዕራፍ 3

እንተዘይጠሚትካዮም ይንቀሳቐሱ

ኣብ ጸልማት ከም ንእሽቶ ዝናብ ይስማዕ ነበረ: ቲክ፣ ቲክ፣ ቲክ። ካልእ መብረቕ: እቶም ዘርእታት ዝያዳ ርሒቐም ነበሩ። ህዱኣት ድማ። ኣዝዮም ህዱኣት። ዋላ ሓንቲ ዘይገበሩ ዝመስሉ።

ብፍጥነት ይጎዩ ነበሩ። መብረቕ ግን ኩሉ ግዜ የቋርጾም ነበረ። ብዙሕ ድማ ነበረ። ኣነ ካብ ትሕቲ ጠረጴዛ ይርእዮም ነበርኩ። መጻረዪ ፍሎራ ኣብ ርእሰይ ገበርኩ: ኣብ ገዛይ ነጎዳ ምስ ዝህሉ ከምኡ እገብር።

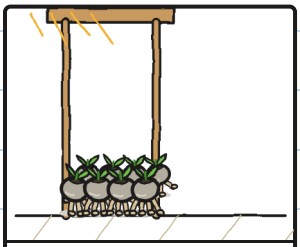

መብረቕ!: ህዱኣት።

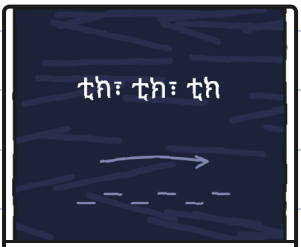

ብጸልማት: ይጎዩ።



መብረቕ!: ህዱኣት። ዝያዳ ርሑቕ።

እዚ ጸወታ «ክጥምቱ ከለዉ ደው በል» እዩ።

ምስ ዘርእታት። —ሁ.

ፍሎራ ብባትሪ ሓደ ዘርኢ ኣብራህቶ። እቲ ዘርኢ ደው በለ።
ናብ ካልእ ኣመልከተት። እቲ ቀዳማይ ጎየ።

—ዘርእታት እዮም! በራቢሮም ኣለዉ! —ጨደረት ፍሎራ።



ብርሃን ኣንቀሳቐሰት። ሕጂ እቲ ካልኣይ ጎየ።
—ካልእ ባትሪ የድሊየና —በልኩ።
—እንተኾነ ካልእ ሓሳብ ሓስብ። እዚ ጥራይ እዩ ዘለኒ።

ብብርሃን፣ ህዱኣት። ብጸልማት፣ ክጎዩ። እታ ባትሪ
ንኹሎም ኣይኣኽለትን።

ኩሎም ናብ ማዕጾ ድሙ ይኸዱ ነበሩ። ፍሎራ ብዓቢ ማሰሮ ተኽሊ ዓጸወቶ።

—ብህቦብላ ዝረጠበ ሓመድ ይደልዩ —በለት—። ኣብዚ ብማይ ሮቢኔ ዝተሰቀየ ሓመድ ጥራይ እዩ ዘሎ። ኣብ ደገ ድማ ዳርጋ ሓመድ የለን: እንተወጺኦም፣ ዝናብ ናብ ቦይ ይወስዶም።

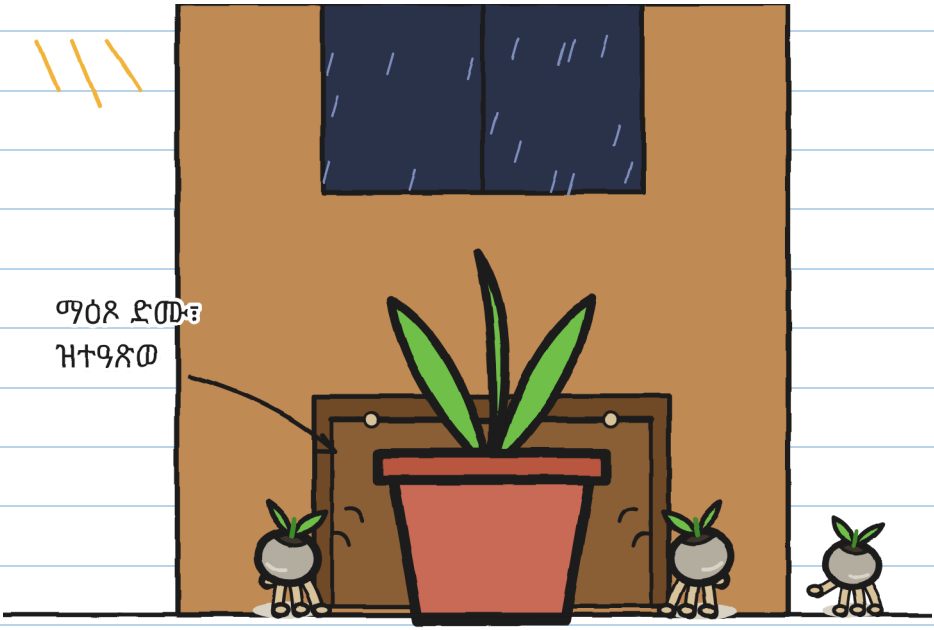

ሕጂ ግን ኣብ ምሉእ ክሽነ ኣብ ጸልማት ነበሩ። ኣብ ክሽነ ድማ ሚእቲ መሓብኢ ኣሎ።

ኩሉ ፈተንና:

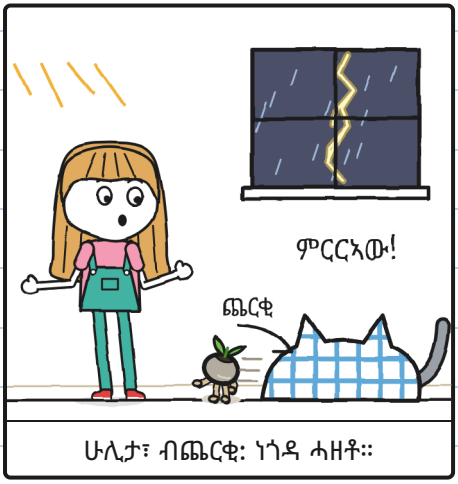

ሁሊታ፣ ብጨርቂ: ነጎዳ ሓዘቶ።



ቶሎ፣ ብኣእዳዉ: ነጎዳ ንሱ ሓዘ።



ሚጋ፣ ብሃልሃልታኣ: ሓደ!



ፍሎራ፣ ብባትሪ: ክልተ!

ነጎዳ እውን ይሃድን ነበረ። ንሱ ዳርጋ ኣብ ጸልማት ይርኢ።
ንሕና ኣይንርእን።

ቶኞ ንህቦብላ ኣይፈርሕን። ንድሙታት ይፈርህ።

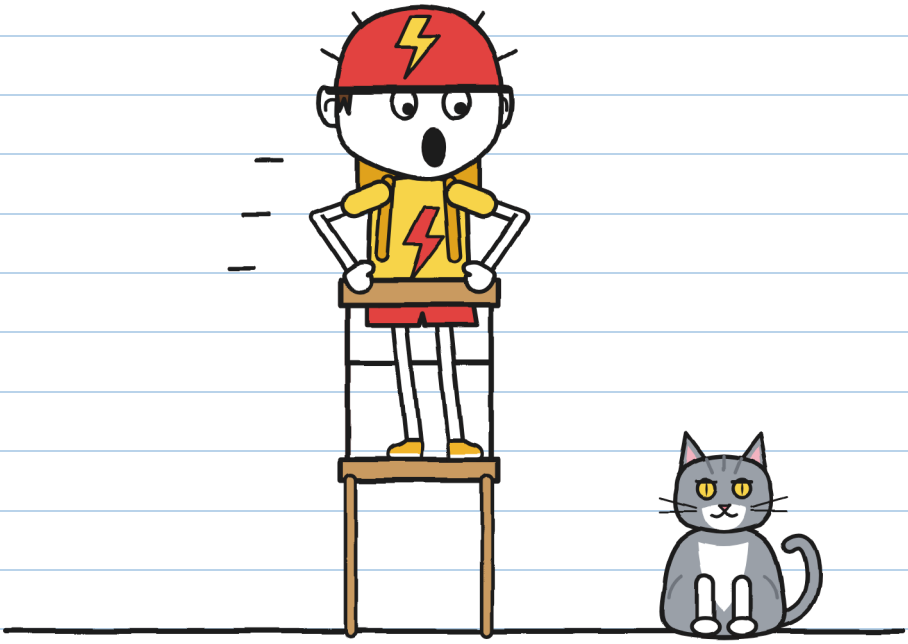

—ድሙ ኣይኮነን እኮ! —በለቶ ሁሊታ—። ነጎዳ እዩ!
—ዝኸፍአ!

ክልተ ፍርሕታት ሓደ ስም ጥራይ። —ሁ.

ኣነ ኣብ ትሕቲ ጠረጴዛ መጻረዪ ኣብ ርእሰይ ገይረ ነይረ።
ካብኡ ሓደ ነገር ረኣኹ: እቶም ዘርእታት ኩሉ ግዜ ናብ ማዕጾ ድሙ
ይምለሱ ነበሩ። እቲ ማሰሮ ተኽሊ መገዶም ዓጽዩዎም። ንሳቶም
ድማ ይድፍኡ ነበሩ።

ኩሎም። ናብ ሓደ ቦታ።
ሓደ ንድፊ ሰራሕኩ።

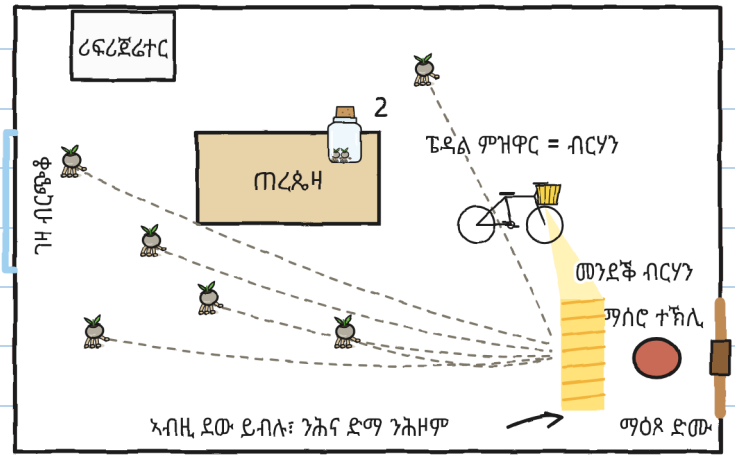

—ቶኞ፣ መብራህቲ ብሽክለታኻ ፔዳል ክትዘውር ከለኻ
ይበርህ ዲዩ፧
—ብርግጽ።
—እንተኾነ ሎሚ ብርሃን ከተብጽሕ ኢኻ።

ነታ ብሸክለታ ደው ኣቢልና ኣብ መደገፊኣ ኣንበርናያ። እታ መብራህቲ ናብ ማዕጾ ድሙ ትመልከት ነበረት። ብርሃን በርቂ ብዲናሞ እዩ: እታ ጎማ እንተ ተዛዚራ፣ ብርሃን ኣሎ። ቶኞ ድማ ፔዳል ዘወረ።

ከም ዘይተለምደ ፔዳል ዘወረ። ብፍላይ ነጎዳ ኣብ ልዕሊኡ ምስ ደየበ።

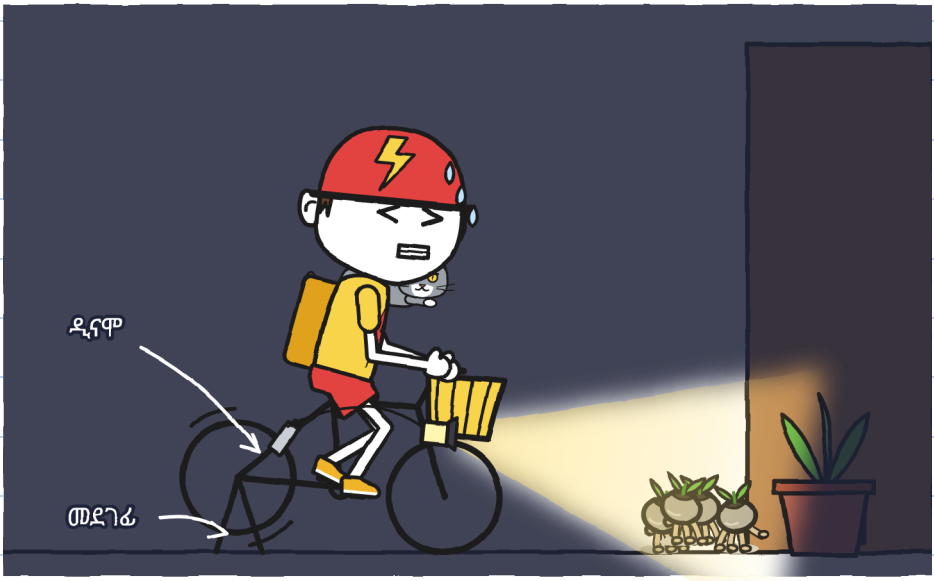

ኣብ መወዳእታ በርቂ ንገለ ነገር ጠቕመ። —ሁ.

እቶም ዘርእታት ናብ ብርሃን መጺኦም ደው ይብሉ ነበሩ። ንሕና ሓደ ብሓደ ንሕዞም ነበርና። ናብቲ ጥርሙዝ። ሰለስተ። ኣርባዕተ።

ነጎዳ ካልእ ብኣፉ ሓዘ። ፍሎራ ብክልተ ኣጻብዕ ኣውጽኣቶ።
—ሓሙሽተ! —በለት።

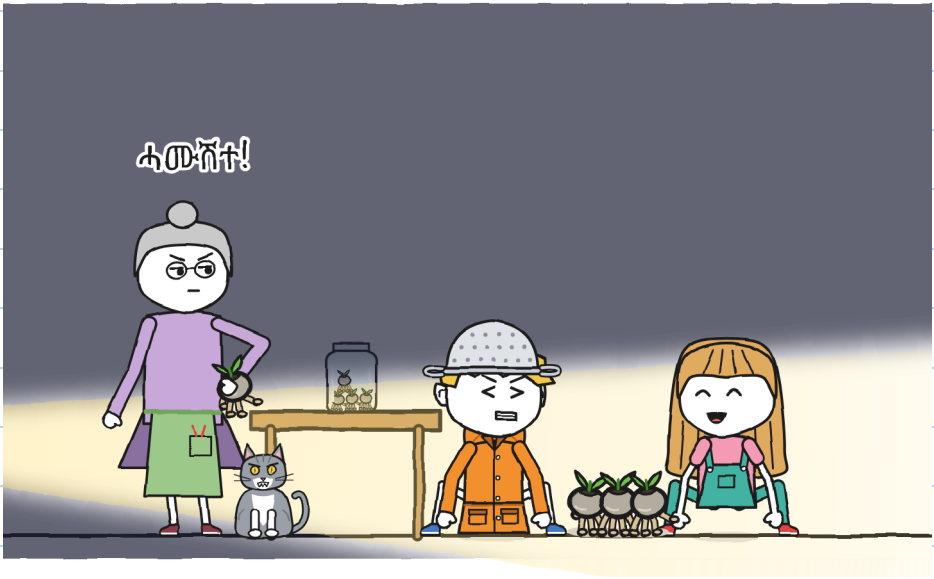

ሸዱሽተ።

ፍሎራ ነቲ ጥርሙዝ ዓጸወቶ። ከምኡ ዋላ ሓንቲ ኣይትሃድምን ነበረት። ድሕሪኡ ክትሕግዘና ጎነ በለት። ነጎዳ ድማ ናብ ጠረጴዛ ዘለለ እሞ ኣውደቐ።



ቶኞ ኣብ ኣየር ሓዘ።

—በርቂ —በለ—። ኣብ ሓደ ካልኢት፣ እንተዘይኮይኑ ብነጻ።

ግን ፔዳል ምዝዋር ኣቋረጸ። ብርሃን ጠፍኡ። ነጎዳ ድማ ናብ ማዕጾ ድሙ ጎየ።

ኣብ ጸልማት: ቲክ፣ ቲክ፣ ቲክ። ነጎዳ ነቲ ማሰሮ ተኽሊ ደፍኣዮ: ክሮክ። ማዕጾ ድሙ ድማ ክላክ በለ።

ካልእ መብረቕ: ኣብ መሬት ሓደ ዘርኢ ጥራይ ተረፈ። ሁሊታ ሓዘቶ። ሸውዓተ።



እቲ ሻምናይ ብማዕጾ ድሙ ወጸ።

—ንሱ ክሓዞ እየ ዝኾይድ! —በለት ሁሊታ፣ ኢዳ ኣብ መኽፈቲ ማዕጾ ሒዛ።

—ምስ መብረቕ ዋላ ሓደ ኣይወጽእን —በለት ፍሎራ፣ ኣብ ቅድሚ ማዕጾ። ብዓቢ ቁም ነገር ተዛረበት።

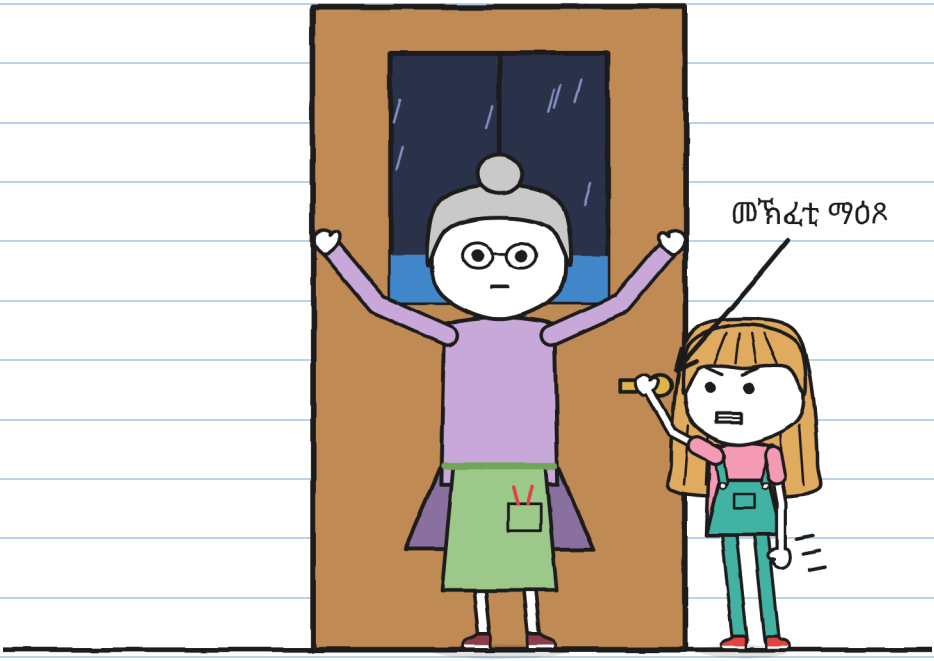

ሁሊታ ኣይተኽራኽረትን። መኽፈቲ ማዕጾ ግን ኣይለቐቐትን። ቁሩብ ድሕሪ ምጽባይ፣ ማዕጾ ድሙ ክላክ በለ። ነጎዳ እዩ ነይሩ፣ ጠሊሉ። ብዘይ እቲ ሻምናይ።

—መብረቕ... ሓደ ዝሆን፣ ክልተ ዝሆን።

ጉርርምም።

—ክልተ —ቆጸረት ሁሊታ—። ገና ኣዝዩ ቀረባ እዩ።

—እንተኾነ ሕጂ ንተኽሎም —በለት ፍሎራ—። ህቦብላ ከይከደ።

ኣብ ጸልማት።

—ኣብኡ ኣብ ውሽጢ፡ —ሓተተት ሁሊታ።

ፍሎራ ነቶም ኣብ ብርጭቆ ዝደይቡ ነጠብጣባት ኣመልከተት።

—እቲ ሰሓር ገና ኣሎ። መብረቕ ኣብ ደገ ይተርፍ።

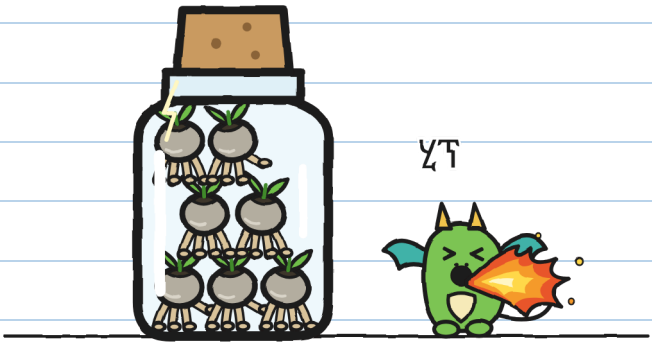

ድሕሪኡ ንሚጋ ጠመተታ።

—ኣብ ጸልማት።

ሚጋ ጠመተትኒ። ሂፕ ድማ በለት።

ምዕራፍ ፋ

ሂፕ

ፍሎራ ከመይ ከም ዝተኸል ፋኑሲት ኣብራህራሃትና። ጸ. እዩ ዘመሃራ። ብጽሑፍ ወግዓዊ ጸሓፍኩዎ:

ፋኑሲት ከመይ ይተኸል

1. 
ብህቦብላ ዝረጠበ ሓመድ።
(እቲ ናይ ሮቢኔ ኣይሰርሕን።)

2. 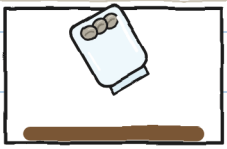
ነቲ ጥርሙዝ ኣብ ሓመድ ምኽፋት።
(ቅድሚ እዋኑ እንተ ከፈትካዮ፣ ይሃድሙ።)

3. 
ኩሉ ኣብ ጸልማት: ባዕሎም
ኣብ ሓመድ ይኣትዉ።
(ንስኻ እንተ ቀበርካዮም ኣይበቅሉን።)

4. 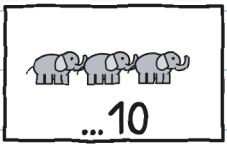

ህቦብላ ቅድሚ ምኻዱ:
ምስ ልዕሊ ዓሰርተ ዝሆናት፣
ክሳብ ዝቕጽል ህቦብላ ኣይተኸሉን።

ምብራቦም: ዜሮ ዝሆን። ምትካሎም: ክሳብ ዓሰርተ። ምስ ዓሰርተ ሓደ፣ ይደቅሱ። —ሁ.

ፍሎራ ሓደ መዘወሪ ኣዘወረት። እቲ መስኮት ኣይተኸፍተን: እቶም ዝተሳዕሉ ነጠብጣባት ክወርዱ ጀመሩ።

እቲ ሓቀኛ ዝናብ ነቲ ብርጭቆ ሰጊሩ ኣብ መደብ ሓመድ ወደቐ: ብሓመድ ዝመልአ ነዊሕ ጠረጴዛ።

—ኩሉ ኣብ መደብ ሓመድ። ዋላ ሓንቲ ነጠብጣብ ኣብ መሬት ኣይትውደቐ —ኣዘዘት ፍሎራ ንዝናብ።

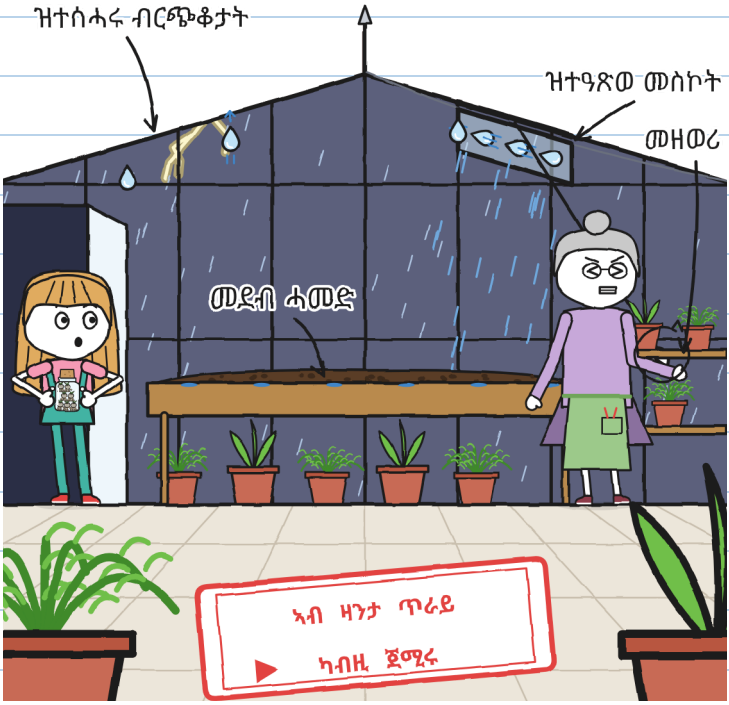

እዞም ብርጭቆታት ኣብ ዛንታ ጥራይ እዮም ዘለዉ። ኣብ ሓቀኛ ህቦብላ፣ ገዛ ብርጭቆ ኣይተኣቱ (ገጽ 76)። —ሁ.

—ብህቦብላ ዝረጠበ ሓመድ —በለት—። ሕጂ፣ ኩሉ ኣብ ጸልማት።

ሚጋ ግን ድሮ ኣብ ውሽጢ ነበረት። ኣብ መንጎ እግሪ ፍሎራ ኣተወት። ዋላ ሓደ ኣይረኣያን። ኣብ ትሕቲ መደብ ሓመድ፣ ኣብ መንጎ ማሰሮታት ተኽሊ ነበረት።

ፍሎራ ብጥንቃቐ ሰሓበታ። ሚጋ ብኣርባዕተ እግራ ነቶም ማሰሮታት ተኽሊ ሓዘቶም። ቬራ ድሮ ነጊራትና ነይራ።



ነፍሲ ወከፍ ሂፕይ ኣብ ክሽነ ንሚጋ ኣብ ገዛ ብርጭቆ የነድዳ ነበረ።

ንምርዳእ ሰዓልኩዎ:

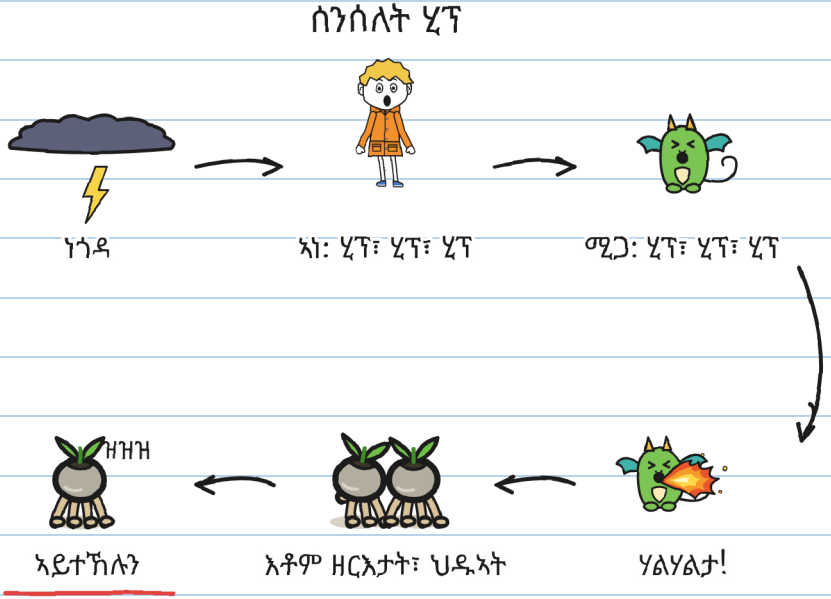

ኣብ ክሸነ፣ እቲ ሂፕ ይሕግዝ ነበረ: ሃልሃልታ፣ ህዱእ ዘርኢ፣ ዝተታሕዘ ዘርኢ። ኣብ ገዛ ብርጭቆ ግን ኣይሓገዘን። ነፍሲ ወከፍ ሰለስተ ካልኢት ሃልሃልታ። ንምትካል ዘድልዮም ሓጺር ጸልማት ኣይነበረን።

እታ ሰንሰለት ክትስበር ኣለዋ። እቲ ንምስባር ዝቐለለ ክፉል ንስኻ ኢኻ። ብፍቕሪ። —ሁ.

ኩሉ መድሃኒት ሂኞታ ፈተንና:

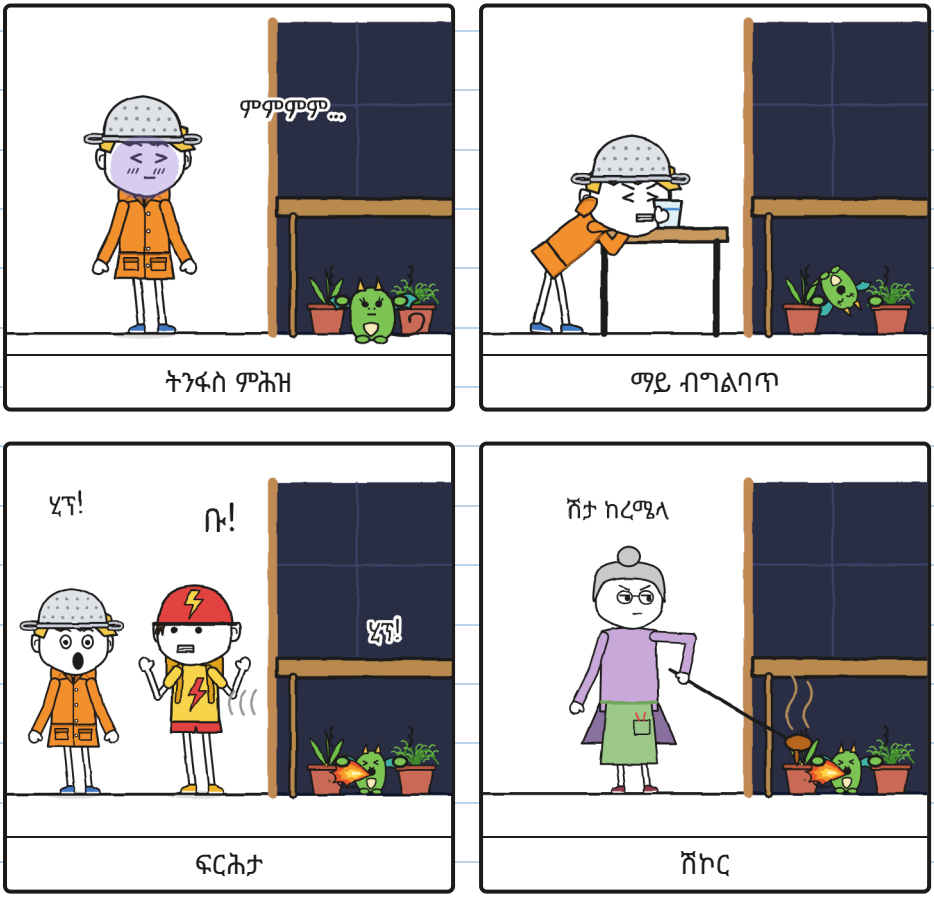

ሚጋ ኩሎም ቀዲሓቶም። ካብ ማሰሮታት ተኽሊ ከይለቐቐት።

መድሃኒታት: ዜሮ። ሂኞታታት: ብዙሕ። —ሁ.

—ኣርባዕተ ዝሆናት። ሓሙሽተ።

ነጎዳ ተሰምዐ።

—እቲ መብረቕ ርሒቁ ወደቐ —በለት ሁሊታ።

እቶም ሸውዓተ ዘርእታት ኣብ ውሽጢ ጥርሙዝ ይዞሩ ነበሩ። ኣነ ሂፕ እብል ነበርኩ።



—እንተ ዓሰርተ ሓደ በጺሕና ክንደይ፡ —ሓተትኩ።

ሁሊታ ነቶም ዘርእታት ጠመተት።

—ከም ብሓድሽ ኣእማን።

ድሕሪኡ ንዓይ ጠመተትኒ።

—ሚጋ ፍርሒኻ ትቐድሖ —በለት ሁሊታ።

—እንተኾነ ካልእ ትቀድሕ —በልኩ። ሂፕ ድማ በልኩ።

—ናብ ደገ እንተ ኣውጽእናያ፡ —ሓተትኩ።

—ትጣበቕ። ርእይኻዮ።

ሁሊታ ድምጻ ኣትሓተት።

—መጀመርታ፣ ምስኣ ጸንሕ።

ንፍርሒ መድሃኒት ኣይነበረኒን። ንምሕባእ መደብ ነይሩኒ። ድሮ ድማ ኣይሰርሕን ነበረ:

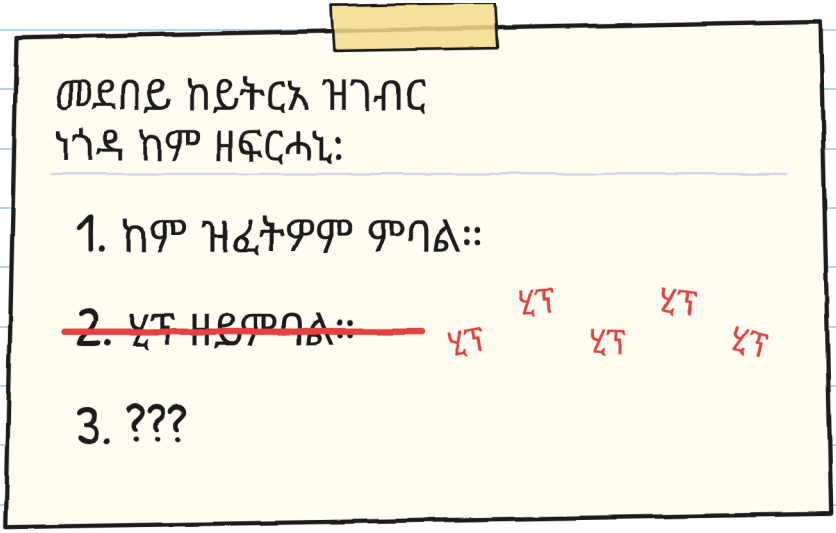

እቲ ፫ሽ፡ —ሁ.

ፈተንኩ። ብሓቂ።



ሓደ እግሪ ኣብ ውሽጢ።



ሓደ ነጎዳ።



ደጊሙ ድማ ኣብ ክሽነ።

ገዛ ብርጭቆ እዩ ነጎዳ ዝያዳ ዝስማዕ። ኣብ ምሉእ ከባቢ።

ካብ ማዕጾ ናብ ላዕሊ ብጣሪያ ብርጭቆ ጠመትኩ። ኣብ መንጎ ክልተ መብረቕ ረኣኹዎም፣ ካብ ጣሪያ ኣዝዮም ላዕሊ። ድራጎናት ቬራ፣ ኣብ ውሽጢ ህቦብላ ይነፍሩ። ዋላ ሓደ ናብ ላዕሊ ዘይጥምት እዋን ይወጹ ይነፍሩ። ስለዚ እዩ ቬራ ምስና ዘይመጸት: ብህቦብላ እዋን ንዕኦም ክትከናኸን ትጸንሕ።



ንሳቶም ሂፕ ኣይብሉን ነበሩ።

—ንኺድ፣ ሃዳኒ —በለ ቶኞ።

ዋዛ ጸቢዮ። ኣይመጸን።

ነቲ መጻረዪ ካብ ርእሰይ ኣውጺአ ንፍሎራ ሃብክዋ። ከም ሓቀኛ ቆብዕ ሓዘቶ።



ኣነ ድማ ኣተኹ።

መጻረዪ መብረኞ ኣይዓግትን። ንፍርሒ ግን ሓሓደ ግዜ የዓግት። —ሁ.

ኣብ ውሽጢ ዝናብ ኣብ ብርጭቆ ከም ሽሕ ኣጻብዕ ይስማዕ ነበረ። ብኣእዳወይን እግረይን ኣብ ትሕቲ መደብ ሓመድ ኣተኹ። ሚጋ ኣብኡ ነበረት፣ ከም ኳሱ ተጠማዚያ። ከማይ ትንቀጥቀጥ ነበረት።



ጉርርምም! ኣነ ሂኘ በልኩ። ሚጋ ሂኘ በለት። እታ ሃልሃልታ ንክልትና ኣብራህታትና።

ክልተ ሃዳናይ ህቦብላ ኣብ ትሕቲ መደብ ሓመድ ነበርና።

ካብ ማዕጾ ሁሊታ ብትሑት ድምጺ ተዛረበት። ከይሰሓቐት:



—ምሳይ ቁጸር።

ምዕራፍ 5

ምሳይ ቁጸር

ንሕና ድማ ቆጸርና። ንሳ ኣብ ማዕጾ። ኣነ ኣብ ትሕቲ መደብ ሓመድ፣ ሚጋ ኣብ ካባ ዝናበይ ትንቀጥቀጥ።

መብረቕ።

—ሓደ ዝሆን። ክልተ ዝሆን። ሰለስተ። ኣርባዕተ።

ሓሙሽተ። ሽዱሽተ።

ጉርርምም።

—ሽዱሽተ: ኣስታት ክልተ ኪሎሜትር —በለት ሁሊታ—። እቲ መብረቕ ርሒቁ ወደቐ። ኣብ ዕቁር ንጸንሕ።



ሸዱሸተ ዝሆናት ቆጺረ። ፍርሒ ኣብኡ ነበረ።

ህቦብላ ከም ዝፈቱ ድሮ በልኩ። ክልተ ግዜ። ኣይሓገዘን።
ሚጋ ጠመተትኒ።
ሓቂ ክብል ፈተንኩ።



—ነጎዳ የፍርሓኒ።

—ድሮ ይፈልጥ —በለት ሁሊታ—። ሎሚ ንግሆ ኣብ ገጽ 6 ሰዓልካዮ። ትጽበየካ ነይራ።

—ኣነ ድሙታት የፍርሑኒ —በለ ቶኞ። ነጎዳ ኣብ ጉልበቱ ይድቅስ ነበረ። ቶኞ ክንቀሳቐስ ኣይደፈረን።

—ኣነ ድማ ዘይመጽእ ነገር ምጽባይ —በለት ፍሎራ—። ስለዚ እዩ ነቲ ጥርሙዝ ቀልጢፈ ዝከፍቶ ዝነበርኩ።

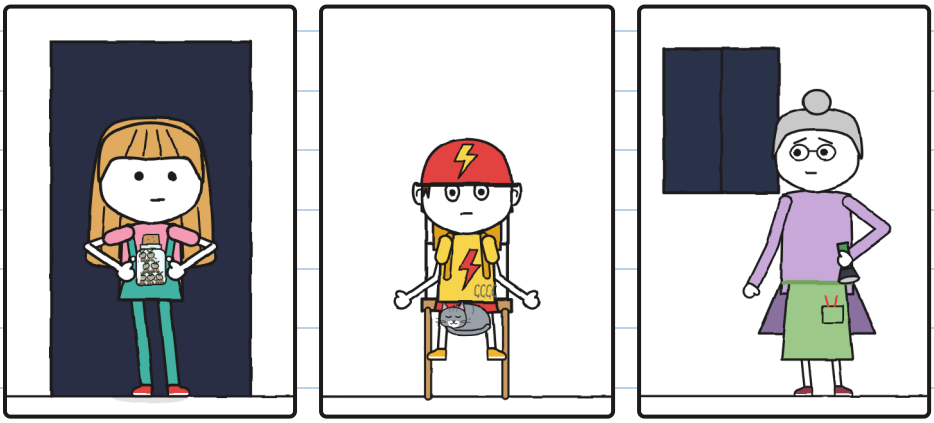

ንዓይ ድማ ድልድል እግሪ። እዚ ድሮ ትፈልጡ ኢኹም። —ሁ.

ዋላ ሓደ ኣይሰሓቐን። ዝናብ ከምቲ ዝነበረ ይወርድ ነበረ። ኣብ ትሕቲ መደብ ሓመድ ግን ባዕለይ ኣይነበርኩን።

ቀስ ኢለ ተነፈስኩ። ሚጋ ቀስ ኢለ ተነፈሰት።



መብረቕ። ብሓንሳብ ክሳብ ትሸዓተ ቆጸርና። ጉርርምም።

ሂፕ ድማ ኣይበልኩን። ብሱ ነጎዳ ብዝቕጽል እውን።

—ሕጂ! —ብሕሹክታ በለት ፍሎራ።

ሁሊታ ብጻፍር ኣብ ጸልማት ኣተወት። ነቲ ጥርሙዝ ከፊቱ ኣብ ልዕሊ እቲ ዝረጠበ ሓመድ ሓደገቶ። ብዘይ ድምጺ ድማ ናብ ማዕጾ ተመለሰት።



ቲክ፣ ቲክ፣ ቲክ። ኣብ ጸልማት ገለ ነገር ካብ ጥርሙዝ ይወጽእ ነበረ።

ርሑቕ መብረቕ። ብከናፍር ጥራይ፣ ክሳብ ዓሰርተ ቆጸርና። ጉርርምም።

ዓሰርተ: እቲ ናይ መወዳእታ ዝፍቀድ።

ብዝቕጽል መብረቕ ረኣናዮ:

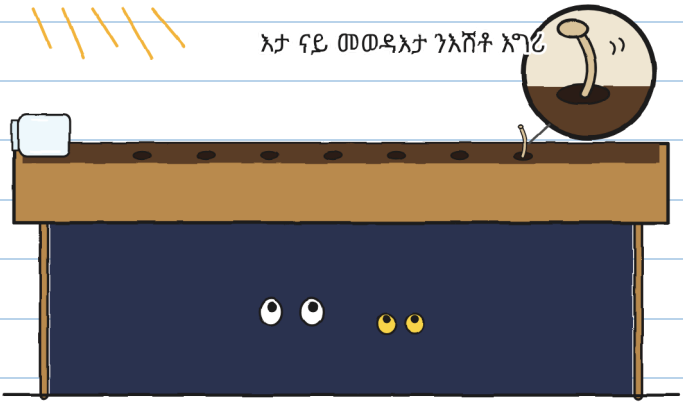

እቲ ጥርሙዝ ባዶ ነበረ። ኣብ ሓመድ ሸውዓተ ንኣሽቱ ጉድጓዳት ነበሩ። ኣብቲ ዳሕራይ ገና ንእሽቶ እግሪ ትርአ ነበረት።

ድሕሪኡ ቁሩብ ግዜ ዋላ ሓንቲ ኣይነበረትን። ንሕና ጥራይ፣ ኣብ ጸልማት፣ ነቲ መደብ ሓመድ እናጠመትና።

ሸዑ እታ ቀዳመይቲ ተባርሀት።


ሸውዓተ ፋኑሳት። ነፍሲ ወከፍ ሓንቲ ንእሽቶ ቁራጽ መብረቕ ኣብ ውሽጣ ሒዛ።

ሚጋ ሂፕ ኣይበለትን። ነተን ፋኑሳት ኣፋ ከፊታ ትጥምተን ነበረት። ከማይ። ድሮ ፍርሐይ ኣይትቐድሕን ነበረት። እዚ እያ ትቐድሕ ዝነበረት።

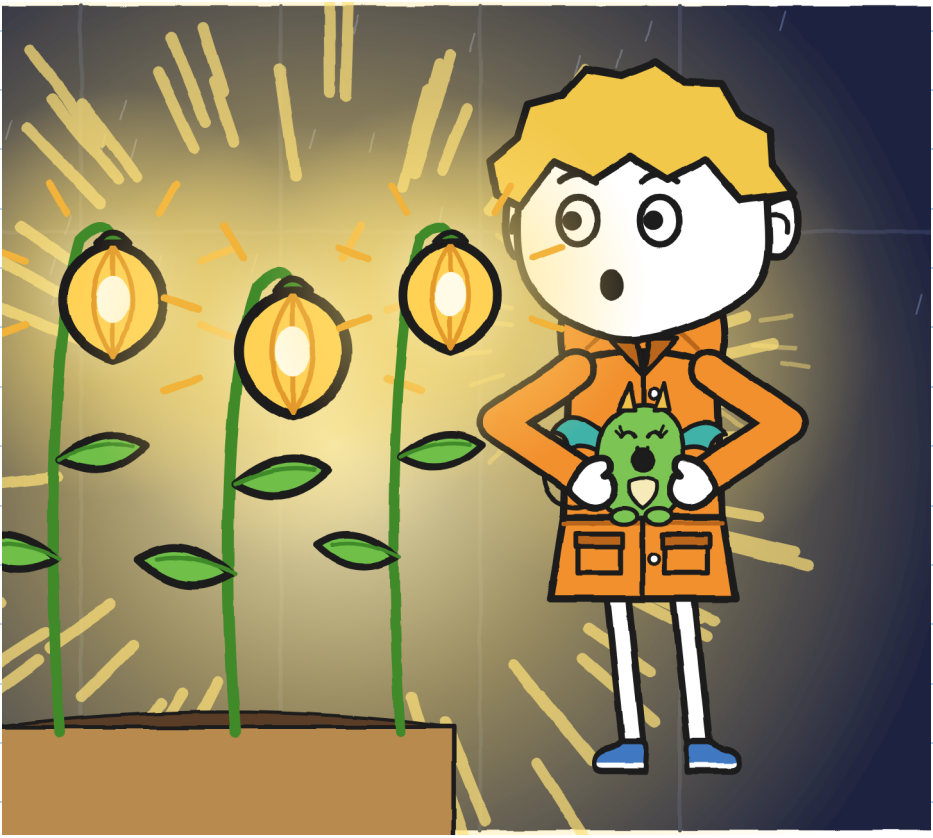

ፍሎራ ንነዊሕ ግዜ ሰኽ በለት። ድሕሪኡ ሓንቲ ፋኑሲት ብጫፍ ጸብዓ ተንከፈታ። ቀስ ኢለ። ንነዊሕ ግዜ ዝጸበየቶ ነገር ዝትንክፍ ሰብ ከም ዝመስል።

—ከምዚ እዩ ነይሩ እቲ ጉዕዞ —በለት።

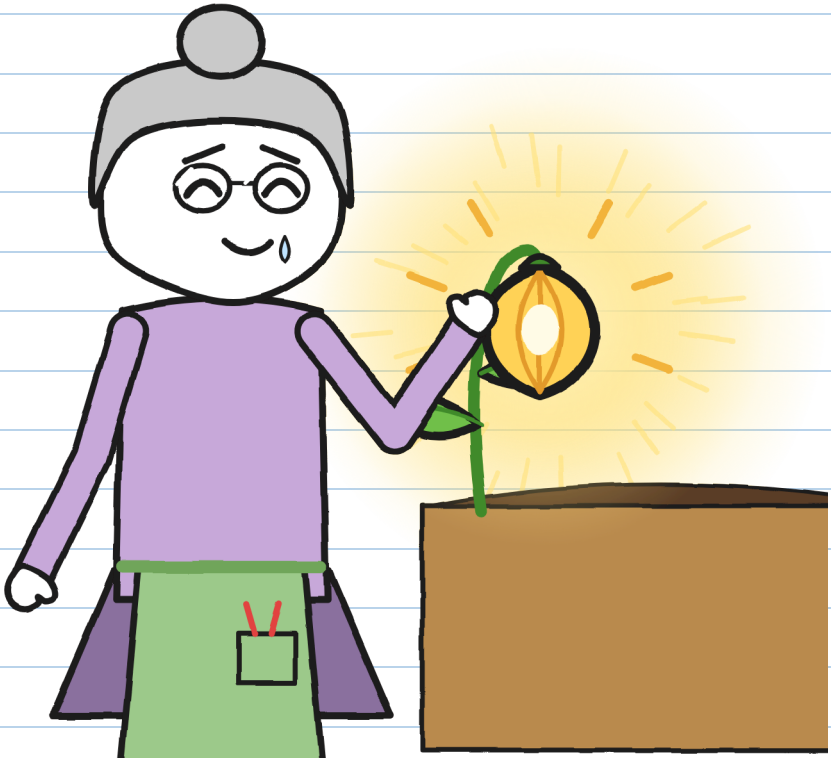

ኣነ እውን ሓንቲ ተንከፍኩ። ሚጋ እውን። ቁሩብ ሙኽ ዝበለት ነበረት፣ ከም ኣብ ጸሓይ ዝነበረ እምኒ።

ፍሎራ ብመዘወሪ ንዝናብ ኣቋረጸቶ።
ድሕሪኡ ብርዕ ኣውጸአት።
ኣብ መወዳእታ ክትፍርም ነበረት።
ሁሊታ ብክልተ ኣጻብዕ ኣዕቀበታ።

—ገና ኣይኮነን።
ነተን ሸውዓተ ፋኑሳት ጠመተቶም።
—ሓንቲ ትጎድል። ኣነ ነቲ ጥርሙዝ ቅድሚ እዋኑ ከፈትክዎ።
ክንረኽባ ኣለና።
ድሕሪኡ ናብ ክሽነ ከደት። ነቲ ወረቐት ኣድራሻ ናይቲ ሳጹን
ኣልዓለቶ። ኣብ ኪሲ ኦቨራላ ኣእተወቶ።

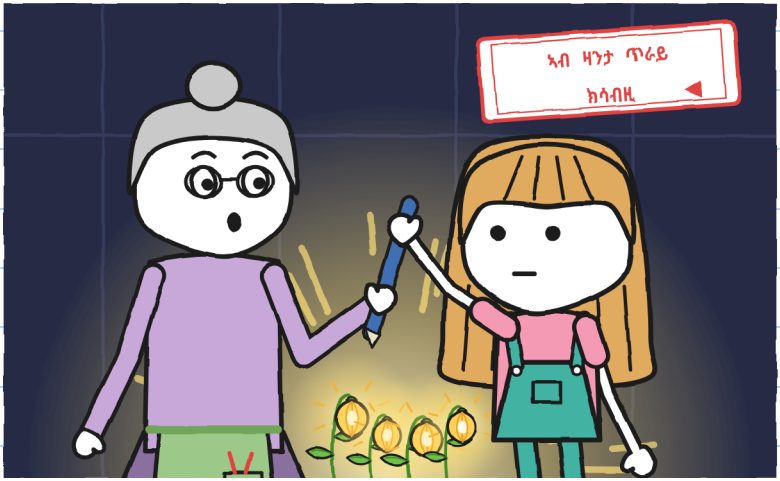

እንተ ተበጺሑ፣ ምሉእ ይበጽሕ። —ሁ.

ናብ ክሸነ ተመለስና።

—እቲ ጊቢ ገና ዕጹው እዩ —በለት ፍሎራ—። ገና ኣይንወጽእን።
ጸበና። ሁሊታ ዝቕጽሮ መብረቕ ወዲኡ። ድሕሪኡ ካብ እቲ ናይ
መወዳእታ ነጎዳ ካልእ ፈረቓ ሰዓት ጸበና። ዝናብ ኣይወርድን
ነበረ። እቲ ህቦብላ ከይዱ ነበረ።



እታ ሻምናይቲ ኣብ ደገ ነበረት። ኣብ ገለ ቦታ፣ ኣብ ጸልማት።
ኣብ ግዜኡ ሓመድ እንተዘይረኺባ ደጊማ ትድቅስ። ሓንቲ
ተወሳኺት እምኒ። ብዘይ ፍርማ ድማ፣ ምስ ወጋሕታ ቁ. 2 ናብ
መደርደሪኡ ይምለስ።

—ንደልያ ንኺድ —በለት ሁሊታ።

ፍሎራ ነታ ለይቲ ጠመተታ። ድሕሪኡ ኣብቲ ሓጹር ናይ ጊቢ ሰለስተ ግዜ ወቐዐት። ከምቲ ቬራ ዝበለቶ። እቲ መንደቕ ገዛ ድራኳናት እዩ።

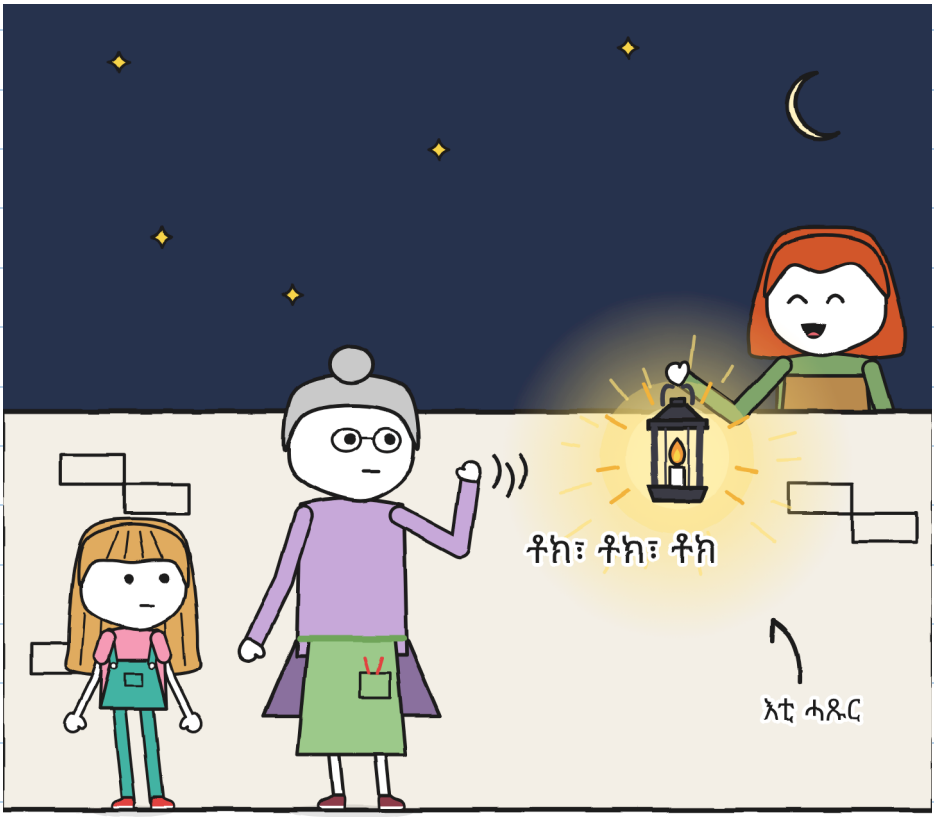

—እዚ ግዜ —በለት— ባዕልኩም ኣይትኸዱን።

ምዕራፍ 6

እታ ሻምናይቲ

ምስ ፍሎራን ቬራን፣ ሓደ ፋኑስን ሓንቲ ብሽክለታን ወጻእና። ሁሊታ ነቲ ባዶ ጥርሙዝን ወረቐት ኣድራሻን ሒዛ ነበረት። ኣነ ንሚጋ ኣብ ካባ ዝናበይ ሒዘያ ነበርኩ። ርእሳ ጥራይ ትርአ ነበረት።

ኣብ ጊቢ ደለኽና። ኣብ ንእሽቶ መንገዲ። ኣብ ጫፍ ቦይ።



ዋላ ሓንቲ።

እታ ሻምናይቲ ደቂሳ እንተኾይና፣ ካብተን ኣእማን ዝኾነት ክትከውን ትኽእል ነበረት።

ብርሃን እቲ ፋኑስ ነቶም ዝረጠቡ ኣእማን ብብርሃን መልኦም።
ሸዑ ሓሰብኩ: ከምዚ ዝኣክል ንእሽቶ ፋኑሲት ከይርኣናያ
ክትበርህ ትኽእል።
—ጽብዩ። መብራህቲ ኣጥፍኡ።
ቶኞ ነታ ብሸክለታ ኣቋረጸ። ቬራ ነበልባል ኣውረደት። ፍሎራ ነታ
ባትሪ ኣጠፍአት።

ህዱኣት ኮንና።
ኣብ መወዳእታ እቲ ጉዕዞ ንእሽቶ ብርሃን ነበረት።

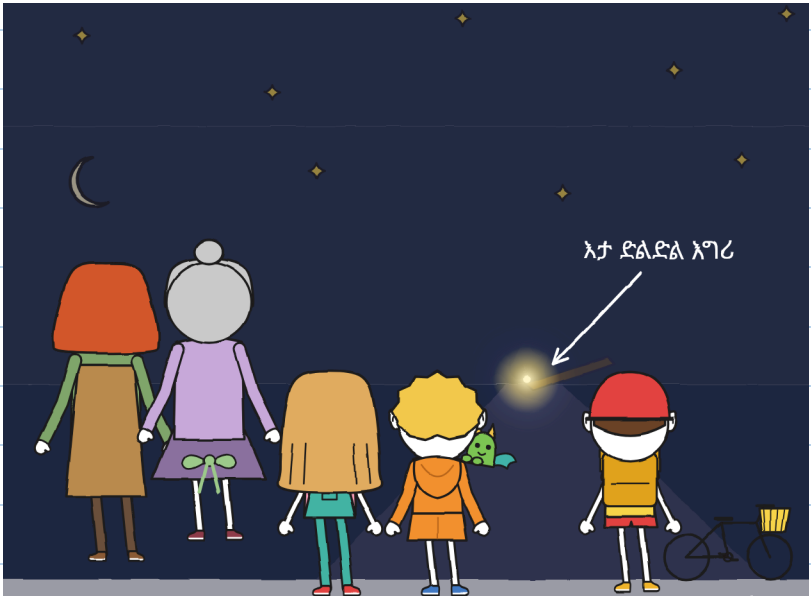

ኣብ ጥቓ እታ ድልድል እግሪ።

ዝናብ ብንእሽቶ መንገዲ ናብ እቲ ጉዕዞ ሰሓባ ኢለ እሓስብ። ኣብ መንጎ ክልተ ኣእማን ዘሎ ምፍንጣኞ ተረፈት፣ ቁሩብ ዝረጠበ ሓመድ ዘለዎ። ልክዕ ኣብ ጥቓ እታ ድልድል እግሪ። ኣብኡ ባዕላ ተኸለት። ካብ ርሑቕ ንእሽቶ ብርሃን። ካብ ቀረባ ኩሉ ዘብርህ።

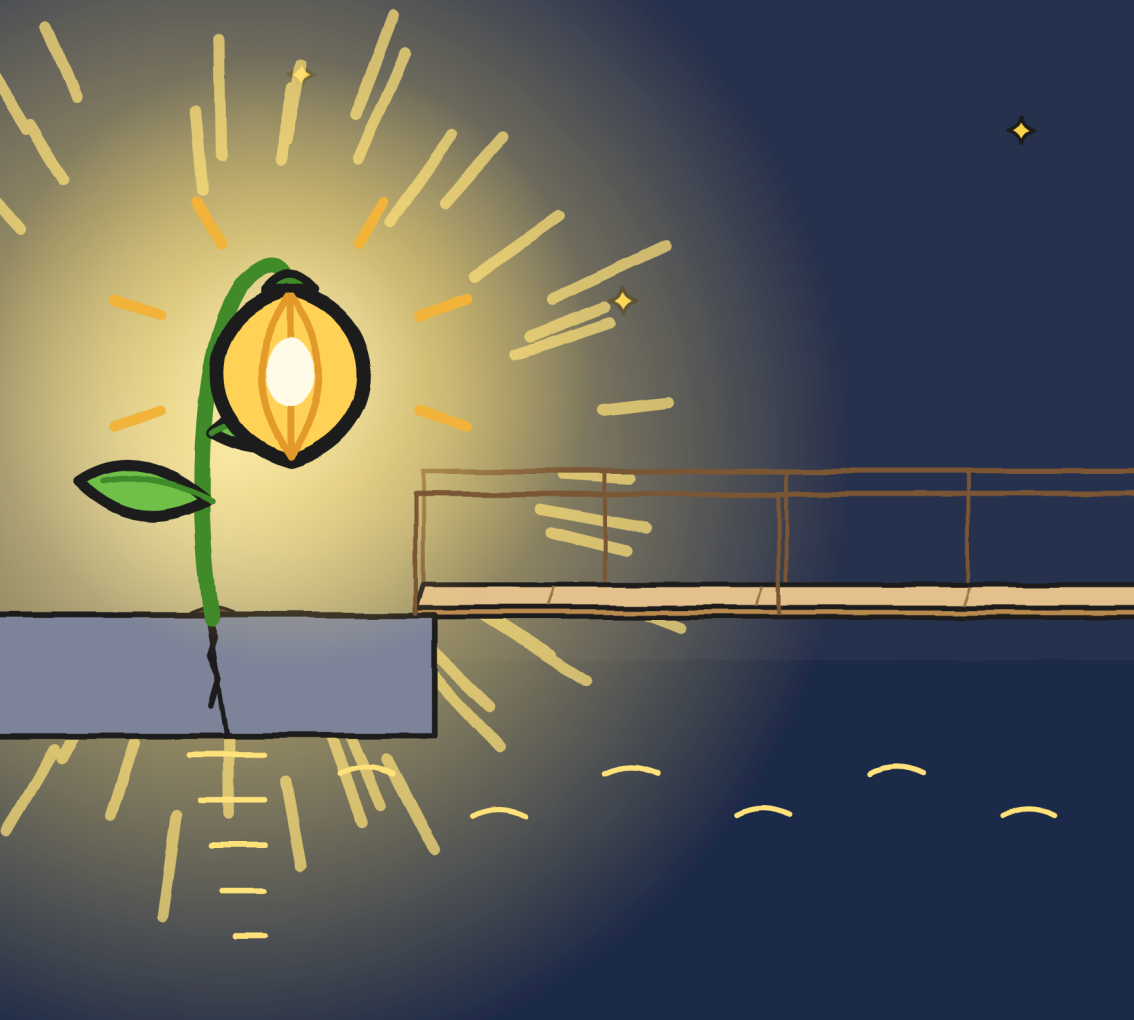

ሁሊታ ንነዊሕ ግዜ ነታ ድልድል እግሪ ጠመተታ። ብብርሃን ካልእ ትመስል ነበረት። ዝሓጸረት። ዝሰፍሐት። ሓንቲ ሰሌዳ ዕንጨይቲ ጥራይ።

ሓደ እግሪ ኣብ ድልድል እግሪ ኣንበረት። ሓደ ጥራይ። ድሕሪኡ ኣልዓለቶ።

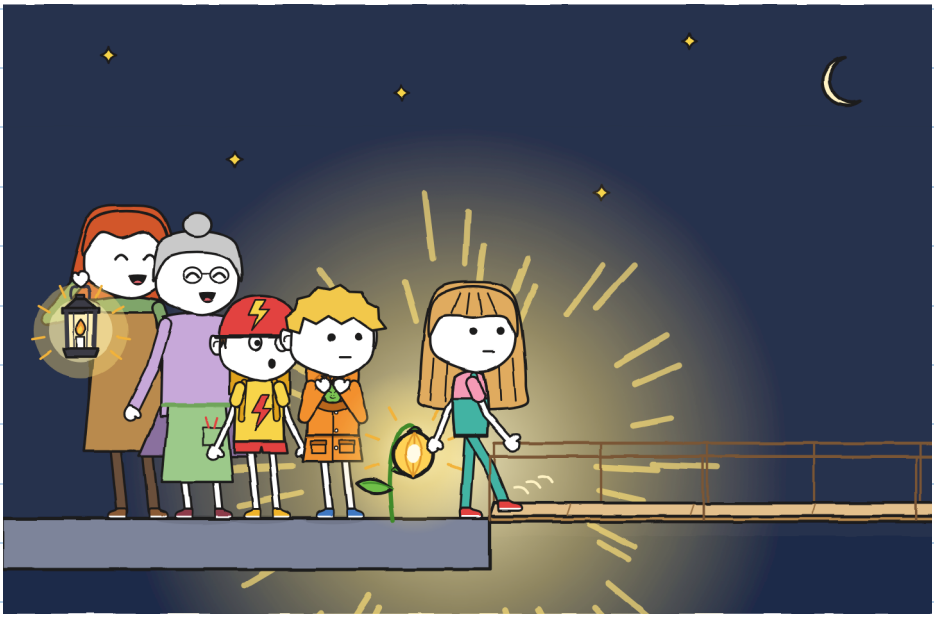

ካብ ርሑቕ ኣይፈርሕን። ካብ ቀረባ እውን ዳርጋ። —ሁ.

—እዚኣ ኣብዚ ትተርፍ —በለት ፍሎራ—። ቦታኣ መሪጻ ኣላ።

ሁሊታ ነቲ ወረቐት ኣድራሻን ቀጠልያ ማርከራን ሃበታ። እታ ቀለም ኣይትድምሰስን እያ። ፍሎራ ኣብ ክንዲኡ፣ ኣብ ብርሃን እታ ሻምናይቲ ፈረመት። ነቲ ማርከር ድማ መለሰቶ።





ምስ ተፈላለና፣ ፍሎራ መጻረዪኣ ሃበትኒ:
—ሒዝካ። ንዝቕጽል ህቦብላ። ንማራ ድማ ግዜኡ ኔሩ በሎ።

ቬራ ንሚጋ ኣብ ጎጆኣ ሓደገታ። ብቫን ናብ ድኳን ወሰደትና፣ ብሸክለታ ቶኞ ድሕሪት። ብድልድል ጎደና ከድና: ብለይቲ ዓቢ ድልድል መራኽብ ንክሓልፍ የልዕልዎ። ኣብ ማዕጾ ድኳን ሓዲጋትና ምስ ድራጎናታ ተመለሰት።

እታ ድኳን ኣብ ጸልማት ነበረት። ማራ ኣብ ሰደቓ ድኳን ኣይነበረትን።

ኣብ ትሕቲኡ ነበረት።



—ድሮ ሓሊፉ ዶ፡ —ሓተተት ማራ።
—ብዙሕ ግዜ ኮይኑ —በለት ሁሊታ።

ጋቢ። መሸፈኒ እዝኒ። ንእሽቶ ድስቲ ከም ቆብዕ።
ዕስራን ሰለስተን ምብጻሓት። ዋላ ሓደ ምስ ህቦብላ ኣይነበረን።
ሕጂ ተረደኣኒ።

ዘረባ ፍሎራ ኣብጺሐያ። ማራ ነታ ንእሽቶ ድስቲ ክሳብ
ቅንድባ ኣውረደታ።

—ኣነ እውን ነጎዳ የፍርሓኒ —በልክዋ።
ጋቢ ኣልዓለት።



ምስኣ ኣብ ትሕቲ ሰደቓ ድኳን ኣተኹ። ቦታ ነበረ።

ማራ ንቶኞ ሓደ ሳጹን ተገልቢጡ ኣንበረትሉ። ኣብ ጥቓ
ኮፍ መበሊታት።
—ቦታኻ። ንሕጂ —በለት።

ቶኞ ኮፍ በለ። ብማርከር ሁሊታ ኣብ ቦርሳኡ ክልተ ተወሳኺ ቃላት
ጸሓፈ: «ድሙታት ድማ»።



ሕጂ እቲ ንእሽቶ ጽሑፍ ሓቂ ይብል። —ሁ.

መደበይ ኣመሓየሽኩዎ። ንነጎዳ:

1. ዝሆናት ምቕጻር።
2. ምስ ሓደ ሰብ።
3. ሂፕ እንተ በልኩ፣ ዋላ ሓንቲ ኣይኮነትን።



ሃዳኒ ናይ ዋላ ሓደ ነገር ከም ዝኾንካ ዘይምባል። —ሁ.

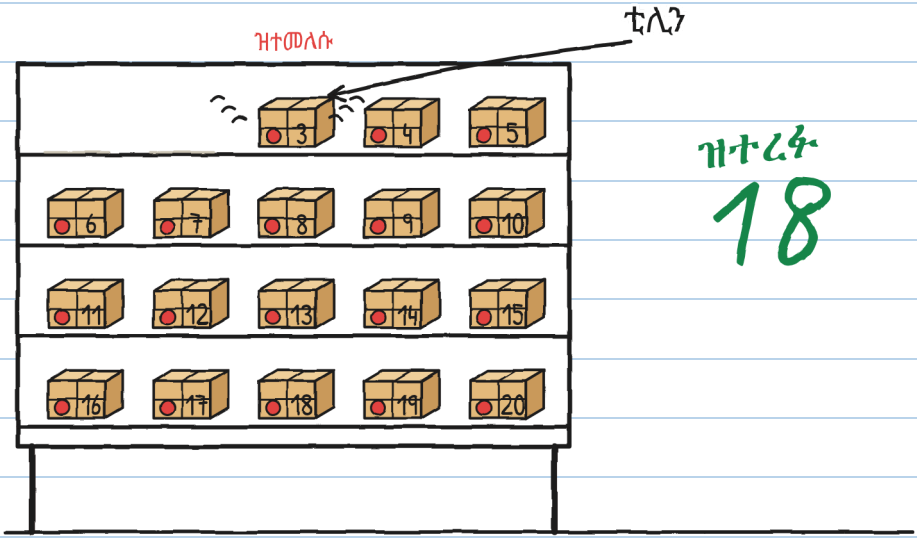

ዝተረፉ
18

በታ ለይቲ፣ ቅድሚ ናብ ገዛ ምኻድና፣ ሓደ ካብቶም ዝተመለሱ ድምጺ ሃበ: ቲሊን። ከም ንእሽቶ ደወል። ቁ. 3።

ኣብ ወረቐት ኣድራሻ ተጻሒፉ ነበረ:

ቁ. 3
ንቶኞይ

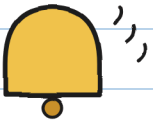



ቶኞ ከም ቆብዑ ቀየሐ።

ዘይከኣል ምብጻሕ · 3

(ኣዝዩ ቀልጢፉ)

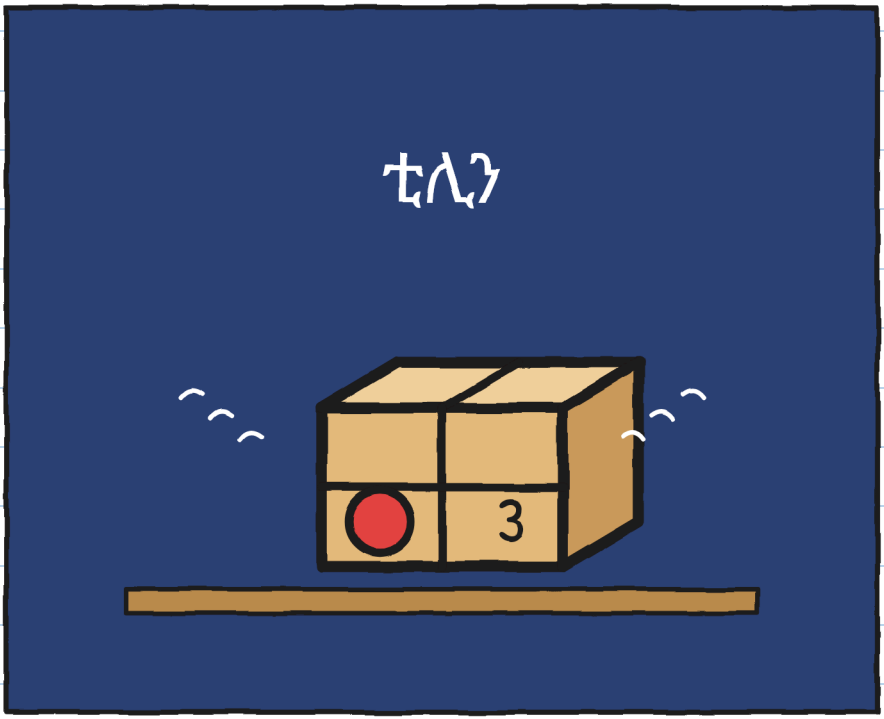

ንቶኞ ፓኮታት መን እዩ ዝሰድደሉ፧ ⸗ሁ.

እቲ ከባቢ (ቨርሽን 2)

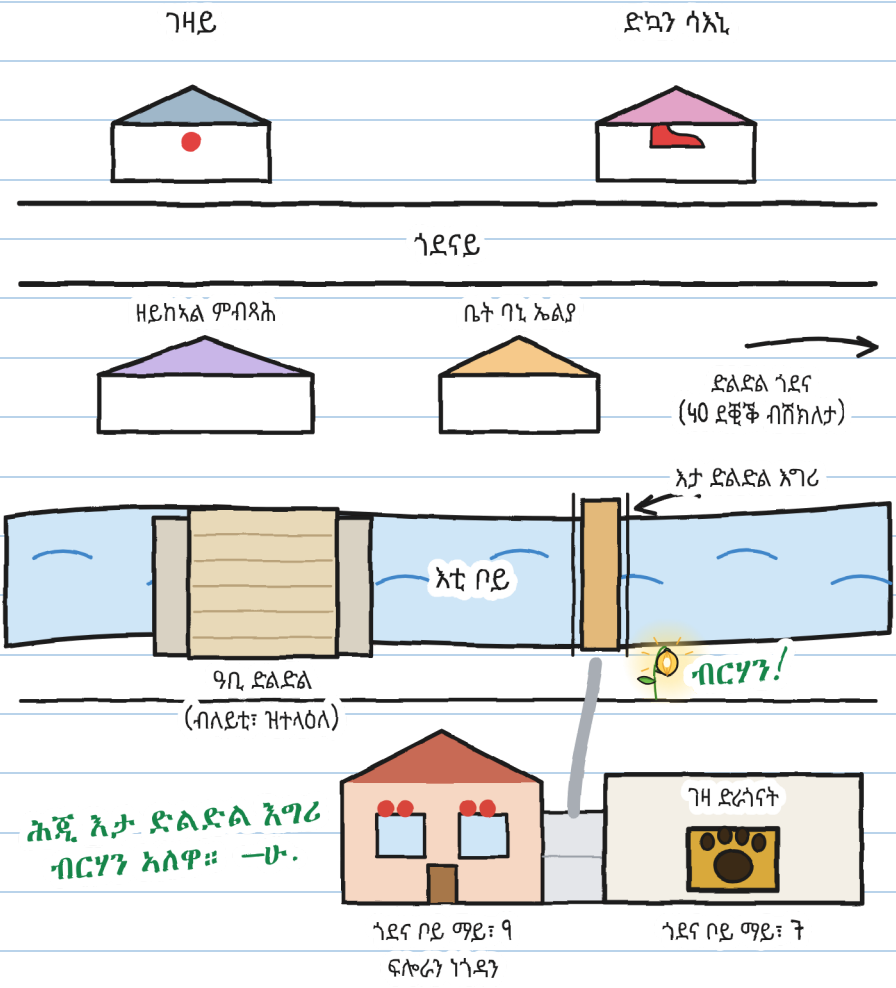
ገዛይ
ድኳን ሳእኒ
ጎደናይ
ዘይከኣል ምብጻሕ
ቤት ባኒ ኤልያ
ድልድል ጎደና
(ሓዉ ደቒቕ ብሽክለታ)
እታ ድልድል እግሪ
እቲ ቦይ
ዓቢ ድልድል
(ብለይቲ፣ ዝተላዕለ)
ብርሃን!
ሕጂ እታ ድልድል እግሪ
ብርሃን አለዋ። —ሁ.
ገዛ ድራጎናት
ጎደና ቦይ ማይ፣ ዓ
ፍሎራን ነጎዳን
ጎደና ቦይ ማይ፣ ች

ካብ R. ሓንቲ ካርድ ኣለኒ። ምልክታት 1ን 2ን ካብ ደፍተር 1 እዮም። እቶም ሓደስቲ ጸሓፍኩዎም:

እቲ ብዛዕባ R. እንፈልጦ



R.

1. ኣዝዩ ሕማቕ ኣጻሕፋ ኣለዎ (ማራ)።
2. ቬራ ቀዳማይ ፊደሉ ምስ ኣንበበት ገጻ ጸዓደ።
3. ቅድሚ ነዊሕ ግዜ ምስ ፍሎራ ፋኑሳት ይተኽል ነበረ።
4. ደሓር እኳ እንተኾነ ይፍጽም።
5. ነቶም ናይ ፍሎራ ዝተሰሓሩ ብርጭቆታት ሰርሑም።

6. ስሙ ዋላ ሓደ ኣይብሎን። እዚ እውን ምልክት እዩ። —ሁ.

ንስኻኽ፡ R. መን ይመስለካ፡

ኣነ R. ከም ዝኾነ እሓስብ...

ሓንቲ ዛንታ፣ ሸዱሸተ መጠናት

ሸዱሸተ መጠናት ኣለዉ፣ ካብ 3 ክሳብ 16 ዓመት፣ ካብ 20 ንላዕሊ ቋንቋታት ድማ። XXS፣ XS፣ S፣ M ከምኡ ድማ L ተመሳሳሊ ገጻትን ተመሳሳሊ ስእልታትን ኣለዎም። XL ልብ-ወለድ እዩ። ከመይ ከም ዝተነግረ ጥራይ እዩ ዝቕየር።

መጠን XXS · PRE-A1
ሁሊታ ዘርኢ ቁጽሪ ሸውዓተ ትሕዞ።

መጠን XS · A1
ኣብ መሬት ሓደ ዘርኢ ተረፈ። ሁሊታ ሓዘቶ። ሸውዓተ።

መጠን S · A2
ካልእ መብረቕ: ኣብ መሬት ሓደ ዘርኢ ጥራይ ተረፈ። ሁሊታ ሓዘቶ። ሸውዓተ።

መጠን M · B1
ብዝቕጽል መብረቕ ሓደ ዘርኢ ጥራይ ተረፈ፣ ሁሊታ ድማ ሓዘቶ። ሸውዓተ።

መጠን L · B2
መብረቕ ደጊሙ ምስ በርቀ፣ ኣብ መሬት ሓደ ጥራይ ዘርኢ ተረፈ፣ ሁሊታ ድማ ሓዘቶ። ሸውዓተ።

መጠን XL · B2-C1
ስኣላዊ ልብ-ወለድ · 13+
ደረጃታት CEFR ግምታዊ እዮም።

ነፍሲ ወከፍ ኣብ መጠኑ። ሓደ ህቦብላ። —ሁ.

ንስድራቤትን መምህራንን
ነፍሲ ወከፍ ምዕራፍ ኣብ linguaula.com ተለማመድ

ሓቀኛ ህቦብላ: እንታይ ክንገብር

1. ነጎዳ እንተ ሰሚዕካ፣ ርሑቕ እኳ እንተኾነ፣ ናብ ገዛ እተው: እቲ መብረቕ ናባኻ ክበጽሕ ይኽእል እዩ።
2. ኣብ ውሽጢ፣ ምስ ሓደ ዓቢ ሰብ፣ ካብ መስኮታት፣ ማዕጾታትን ብርጭቆታትን ርሒቕካ። ገዛ ብርጭቆ፣ ድልድላት፣ ኣእዋም፣ ማይ ዋላ ሓደ።
3. ካብ ናይ መወዳእታ ነጎዳ ፈረቓ ሰዓት ከይሓለፈ ኣይትውጻእ።
4. ዝሆናት ምቑጻር እቲ መብረቕ ቀረባ ወይ ርሑቕ ከም ዝወደቐ ንምፍላጥ፣ ንምርግጋእ እውን ይጠቕም። መዓስ ክወጽእ ከም ዝግባእ ግን ኣይሕብርን።

ህቦብላኻ ቑጽር

ካብ ውሽጢ ገዛ: ኣብ መንጎ መብረቕን ነጎዳን ዝሆናት ቁጸር።

መብረቕ	ዝሆናት	ኪሎሜትር (ነፍሲ ወከፍ 3 ሓደ፣ ኣስታት)	እቲ መብረቕ፣ ዝያዳ ቀረባ ድዩ ዝያዳ ርሑቕ፧
1	15	5	—
2	ዓ	3	ዝያዳ ቀረባ