

ናይ ካልእ ሰብ ድማ ኣይኮነን። —ሁ.

እንተረኺብካዮ፣ ቅድሚ ነጎዳ ኣይትኽፍቶ።

ኣብ ዛንታ ጥራይ

እዚ ማሕተም እቲ ኣብ ዛንታ ጥራይ ዝኽውን ነገር የመልክት: ንስኻ ኣይትግበሮ። ኣብ ብዙሓት ገጻት እንተ ጸንሐ፣ «ካብዚ ጀሚሩ » ን«ክሳብዚ » ይብል። ብሓቀኛ ህቦብላ፣ እታ ናይ መወዳእታ ገጽ ተኽተል። —ሁ.

ዘይከኣል ምብጻሕ · 2

ቅድሚ ነጎዳ ኣይክፈት

Lui Eriksson

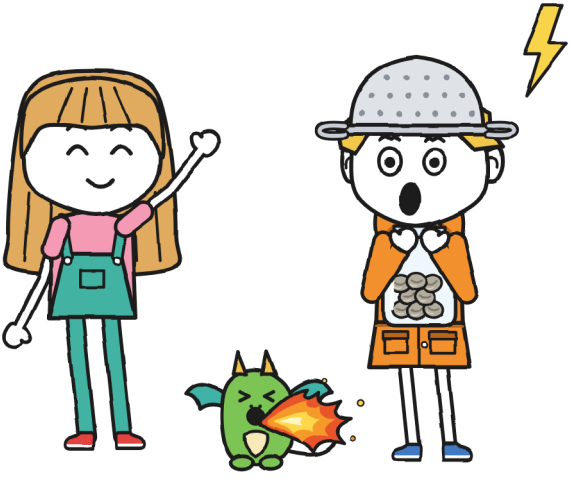

መጠን XL · ስእላዊ ልብ-ወለድ · 13+

ዘይከኣል ምብጻሕ · 2
ቅድሚ ነጎዳ ኣይክፈት

ካልኣይ መጽሓፍ ናይዚ ተኽታታሊ። እቲ ቀዳማይ: «እዚ ፓኮ ይነክስ»።

ጽሑፍን ስእልታትን: Lui Eriksson

ትግርኛ ሕታም: LinguAula

መጠን XL · ስእላዊ ልብ-ወለድ · 13+

ቀዳማይ ሕታም: 2026

© 2026 Lui Eriksson · info@linguaula.com

ብናጻ ፎቶኮፒ ክግበር ይከኣል፣ ንክፍልን ንገዛን።

ፊደላት: Noto Sans Ethiopic, Abyssinica SIL, Andika, Patrick Hand, Caveat ከምኡ ውን Courier Prime (ፍቓድ SIL OFL)።

ነፍሲ ወከፍ ምዕራፍ ኣብ
linguaula.com ተለማመድ

ኣብ እዋን ምጽሓፍ እዚ መጽሓፍ ዋላ ሓደ ነጎዳ ኣይተጎድኣን። —ሁ.



ምዕራፍ 1

ሃዳኒ ህቦብላ

ኣብታ ኣንጻር ገዛና ዘላ ድኳን ዝንቀጠቀጥ ፓኮ ኣሎ።

ዝሓለፈ ቀዳም ሓንሳብ ጥራይ ተንቀሳቐሰ። ካብ ሸዑ ኣትሒዙ ኣይደየመን: ቀጢንን ተኸታታልን ምንቅጥቃጥ፣ ከም ናይ ንእሽቶ ከልቢ ኣብ ክፍሊ ምጽባይ ሓኪም እንስሳ። ሸውዓተ መዓልቲ ከምኡ ኣሎ። ነፍሲ ወከፍ መዓልቲ ቁሩብ ይውስኽ።

ኣነ ድማ ሓድሽ ደፍተር ኣለኒ።

ደፍተር 1 ተወዲኡኒ። ማራ፣ ዋና ዘይከኣል ምብጻሕ፣ እዚ ሃበትኒ: ሰማያዊ ሸፋን፣ ኣብ ሓደ ኩርናዕ ድማ ቀይሕ ማሕተም ድኳን። ኣብታ ቀዳመይቲ ገጽ ርእሱ ጸሓፍኩሉ፣ ሓዳስ ቃል ወሲነ:

ደፍተር ምብጻሕ 2 · ናይ ጉኒ። ወግዓዊ።

≪ወግዓዊ ≫ ማለት ቅድም ኣነ ዝንብቦ ማለት እዩ። ብወግዒ። —ሁ.

ማራ ወግዓውያን ደፍተራት ኣይስዕሉን ትብል። ክንርኢ ኢና: እዚ ድሮ ሓደ ስእሊ ኣለዎ።

ብዛዕባ እቲ ኻልእ ደፍተር ክፍለጥ ዘለዎ: ቅድሚ ክልተ ቀዳምታት ሁሊታ (እታ ቀጠልያ ማስታወሻታት እትጽሕፍ) ምስ ኣነ፣ ብለይቲ፣ ብድልድል እግሪ፣ ብዘይ ዋላ ሓደ ዓብይ ሰብ፣ ንዓመታት ሰብ ከብጽሖ ዘይኽኣለ እንቋቑሖ ኣብጸሕና። ሕጂ ሚጋ እያ፣ ኩሉ ዝቐድሓኒ

ንእሽቶ ድራጎን። ማራ፣ እታ ናይ ድኳን ጠንቋሊት፣ ቀጸዓትና: ኩሉ ቀዳም ኣብኡ፣ ሰዓት ዓሰርተ። ኳነ እቲ ሓድሽ ናይ ከባቢ እየ፣ መብዛሕትኡ ናተይ ድማ ገና ኣብ ሳጹናት እዩ።

እቲ ዝንቀጠቀጥ ቁ. 2 እዩ። ኣብ መደርደሪ ዝተመለሱ ኣሎ፣ ብልበይ ዝሓፍዞ ወረቐት ኣድራሻ ድማ ኣለዎ: በዚ ሰሙን ኩሉ ድሕሪ ቀትሪ ደው ኢለ፣ ከይተንከፍኩዎ ኣንቢበዮ ኣለኹ፣ ማራ ከም ዘይትርእየኒ ኮይና ክትሰርሕ ከላ:

- ቁ. 2 · ይሰበር።
- ናብ: ፍሎራ፣ ጎደና ቦይ ማይ፣ 9።
- መምርሒ: ቅድሚ ነጎዳ ኣይክፈት።
- ካብ: R.

ኣብ ዙርያኡ ዕስራን ሰለስተን ማሕተማት «ተመሊሱ»። ሓደ እኳ እንተወዲቑ ኢለ ክልተ ግዜ ቆጸርኩዎም።

ዝተመለሰ ፓኮ ሰብ ክብጽሖ ዘይኽኣለ ፓኮ እዩ: እቲ ዝቕበሎ ሰብ ብዘይድምሰስ ቀለም እንተዘይፈሪሙ፣ ምስ ወጋሕታ ናብ መደርደሪኡ እናነፈረ ይምለስ፣ ብመስመር፣ ከም ደራሁ ማይ። ዝተረፉ ዓሰርተ ትሽዓተ እዮም: ኣብ መንደቕ ብቀጠልያ ተጸሒፉ ኣሎ፣ ብጽሕፈት ሁሊታ፣ እቲ ሁሊታ ብቀጠልያ ዝጸሓፈቶ ድማ ኣይድምሰስን። ኩሎም ብሓደ ሰብ እዮም ዝስደዱ፣ R.፤ ብዛዕባ R. ዝፍለጥ ኣዝዩ ሕማቕ ኣጻሕፋ ጥራይ እዩ።

ነፍሲ ወከፍ ድሕሪ ቀትሪ ክንደይ ከም ዝንቀጠቀጥን እንታይ ኣየር ከም ዝነበረን እጽሕፍ ነበርኩ: ከምኡ ጌሩ እዩ መለክዒ ምንቅጥቃጥ ናይ ቁ. 2 ዝወጸ። ዓርቢ፣ እታ ደበና መብረቕ ኣብ ውሽጣ ሒዛ ነበረት።

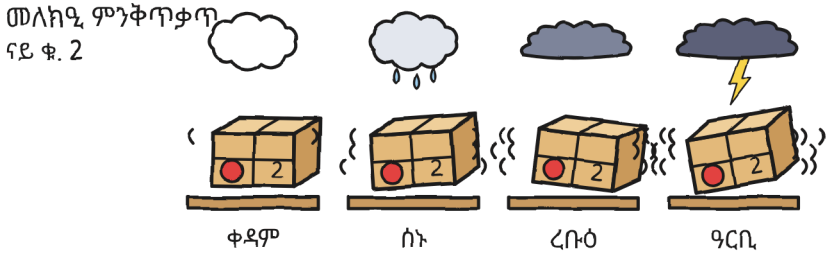

ብፍርሒ ኣይንቀጠቀጥን፤ ህቦብላ ስለ ዝመጽእ እዩ ዝንቀጠቀጥ። ቀዳም፣ ሰዓት ሽዱሽተ ድሕሪ ቀትሪ። ኣብ ትንበያ ኣየር ሽዱሽተ ግዜ ርእየዮ ኣለኹ። —ሁ.

እቲ ማስታወሻ ክልተ ግዜ ኣንበብክዎ። ካልኣይ ግዜ፣ እታ ናይ ሽዱሽተ ክፋል ጥራይ።



ቀዳም ሰዓት ዓሰርተ ማራ —ሞቭ ቆብዕ፣ ጠፍአ ሸምሚ ዝመስል ሸታ ዘለዎ ብልጭታ ዘውጽእ ማሕተም— ድሕሪ ሰደቓ ድኳን ቁ. 2 ኣብ ኢዳ ሒዛ ትጽበየና ነበረት። ኣብ መደርደሪ ኣይኮነን: ኣብ ኢዳ። ጥቓ እቲ ማሕተም እታ ናይ ጎማ እንቁራሪት ጸኒሓ ነበረት፣ ናይ ዋላ ሓደ ካብ ዘይኮነት ሰዓት ኣትሒዛ ናተይ። ቶኞ ድማ፣ እቲ ኣብጻሒ በርቂ፣ ቆብዑ ተኸዲኑ ደው ኢሉ ነበረ: ቀዳምታት እውን ቅጽዓቱ እዩ፣ ቶኞ ድማ ቅጽዓቱ ከም ምብጻሑ ይፍጽሞ፣ ብሰዓቱ፣ ዋላ ሓደ ነገር ከይኣልዐለ።

—ዕስራን ሰለስተን ግዜ ኣነ ኣብጺሐዮ —በለት ማራ—። ሓደ እኳ ምስ ህቦብላ ኣይነበረን።

ማራ ነቲ ወረቐት ኣድራሻ ብሃገዋ ጻብዓ ደጋጊማ ኣረጋገጸቶ። ነቲ መስኮት ድኳን ጠመትኩ፣ ዝያዳ እናጸለመ ዝኸይድ ነበረ: ናይ ሎሚ ጉዕዞ ከምቲ ዝነበረ ክኸውን ኣይነበሮን።

—እዚ —ኣእወጀት ማራ— ንስኻትኩም ክትብጽሕዎ ኢኹም። ሎሚ ድሕሪ ቀትሪ።

ሁሊታ ዳርጋ ነታ ሰሌዳ «ዝተረፉ 19» ትትንክፋ ዘለላ ዘለለት፣ ኣብ ምዕቃባ ድማ ድሮ ትዛረብ ነበረት። ኣነ ኣይዘለልኩን: ክልተ ቃላት ተረፉኒ፣ «ሎሚ ድሕሪ ቀትሪ»፣ ሓደ ሰዓት ድማ፣ ሽዱሽተ፣ ካብቲ ፓኮ ዝበለጸ ዝከብደኒ።

ማራ ሰለስተ ኩነታት ሰርዐት፣ ብኣጻብዕ ድማ ቆጸረቶም:

1. ሰዓት ሓሙሽተ፣ ህቦብላ ቅድሚ ምምጻኣ ትወጽኡ፣ ክሳብ ዝሓልፍ ድማ ኣብ ገዛ ፍሎራ ትጸንሑ።
2. ስድራቤትኩም ድሮ ይፈልጡ፣ ፍሎራ እውን።
3. እቲ ሕጊ ከምቲ ኣብ ወረቐት ኣድራሻ ዘሎ እዩ: ቅድሚ ነጎዳ ኣይክፈት። እቲ ኣብ ልዕሌኻ ዘሎ ነጎዳ ክኸውን ኣለዎ: ርሑቕ ዘሎ ኣይቑጸርን።



እቲ ጥበብ ኣለለኹዎ: ከምቲ ኣብ ተግሳጽ እታ ንሚጋ እትከናኸና ቬራ ዝነበረ ሕግታት ዳርጋ ነበሩ፣ ግን ቅድሚ እምበር ድሕሪ ምግባር ዝተባህሉ። ማራ ኣብታ ተግሳጽ ኣይነበረትን፣ ግን ተረኽበቶ: ኣብዚ ከባቢ ተግሳጽ ካብ ፓኮታት ይቅድም።

—ንስኺ ኣይትመጺን ዲኺ፧ —ሓተተት ሁሊታ።

—ኣነ ኣብዚ ዝገብሮ ነገራት ኣለኒ —መለሰት ማራ፣ ብመስኮት ድኳን ድማ ናብቲ ሓሙኽሸቲ ዝኸውን ዘሎ ሰማይ ጠመተት።

ኣብ መወዳእታ ሰደቓ ድኳን ዝተሰጎጐ ጋቢ፣ ናይ ስኪ መሸፈኒ እዝኒን ንእሽቶ ድስቲን ነበሩ። ኩሉ ረኣኹ። ነቲ ፓኮ እናጠመትኩ ተረፍኩ።

ሸዑ ሁሊታ ንዓይ ጠመተትኒ።

—ንስኻ ህቦብላ ትፈቱ ዲኻ፡

ገጸይ ቀጥታ እናጠመተት ሓተተት። ሓቂ ክብል ይኽእል ነበርኩ። እዚ በልኩ፡

—ኣዝየ እፈቶ። ኣብቲ ዝነበርኩዎ ቀደም ከባቢ ሞያዊ ሃዳኒ ህቦብላ ነይረ።

ኣብቲ ኻልእ ደፍተር ሓንቲ ሓሶት ሓንቲ መዓልትን ሓንቲ ለይትን ወሲዳ ተመልሰት። ኣብዚ መገዳ ከሕጽረላ ወሰንኩ፡ ነታ ሓሶት ኣብ ሸዑ ንግሆ ሰዓልክዋ፣ ኣብታ ጥቓኣ ዘላ ንእሽቶ ክፍሊ ድማ ነቲ ሓቂ።



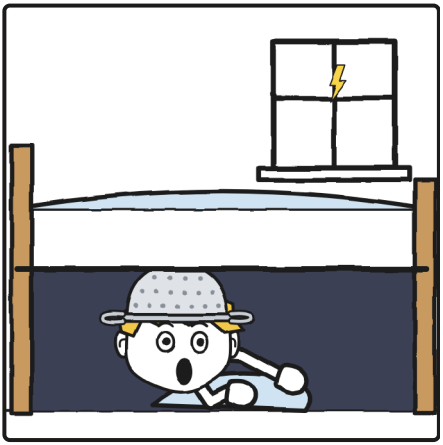

እቲ መጻረዪ ናይ ክሽነ ነይሩ፣ ካብ ብረት፣ ክልተ መሓዝታ ዘለዎ። መብረቕ ኣይዓግትን ነበረ። ንዓይ ግን ገለ ነገር ኣብ ርእሰይ ምህላዉ ይሕግዘኒ ነበረ። ሕጂ ኣብ ገለ ሳጹን ምቕያር ገዛ ነበረ፣ ኣደይ ሰሙን ዝደልየቶ መቕረጺ ኣብ ጥቓኡ።

ሁሊታ ህቦብላ ከመይ ከም እንቆጽር ኣብ ደፍተረይ ኣመሃረትኒ፣ ፍቓድ ከይሓተተት፣ ብቀጠልያ።

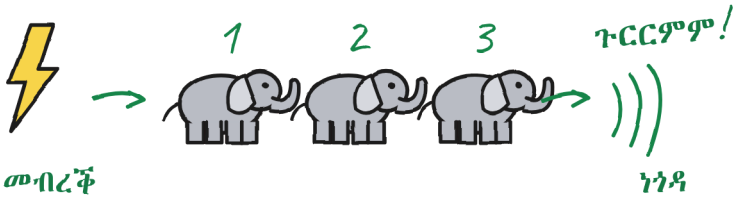

ሓደ ዝሆን፣ ክልተ ዝሆን፣ ሰለስተ ዝሆን...

1 ዝሆን = 1 ካልኢት

3 ዝሆናት = 1 ኪሎሜትር (ብገለ መጠን)

0 ዝሆን = ኣብ ልዕሌና!

↖ እዚ እቲ ናይ ወረቕት ኣድራሻ ነጎዳ እዩ።
እቶም ርሑቕት ነቲ ፓኮ ኣየኽፍትዎን።

ዝያዳ ዝሆናት: እቲ መብረቕ ዝያዳ ርሒቑ ወደቕ።

ነጎዳ እንተ ሰሚዕካ፣ ርሑቕ እኳ እንተኾነ: ናብ ዕቁር!

ካብ መብረቕ ክሳብ ነጎዳ ብዝሆናት ይቕጸር: «ሓደ ዝሆን» ብገለ መጠን ሓደ ካልኢት ይወስድ፣ ነፍሲ ወከፍ ሰለስተ ድማ ሓደ ኪሎሜትር እዩ። ብከምዚ እቲ መብረቕ ኣብ ክንደይ ርሕቀት ከም ዝወደቐ ብገለ መጠን ይፍለጥ፤ እቲ ዝቕጽል ኣበይ ከም ዝወድቕ ግን ኣይፍለጥን። እቲ ቆጸራ ዘይብሎ ነገር እውን መዓስ ከም ዝወጽእ እዩ፣ እቲ ድማ፣ ከም ሁሊታ፣ ካልእ ሕጊ እዩ፣ ብዘይ ስእሊ: ድሕሪ ናይ መወዳእታ ነጎዳ ፈረቓ ሰዓት።

ብትሑት ድምጺ ፈተንክዎ፣ ኣዝዮም ፈጣኒ ዝሆናት ወጹ፣ ካብቶም ዘይጠቕሙ። ኣነ ዋላ ሓንቲ ክቕጽር ኣየድልየንን፣ ህቦብላ ስለ ዝፈቱ፣ ግን ንውሑስነት ጸሓፍኩዎ።

ቶኞ ነቲ ወረቕት ኣድራሻ ካብ ልዕሊ ከትፈይ ኣንበቦ፣ ከምቲ ናቱ ዘይኮነ ኩሉ ዘንብብ።

—በርቂ ምስ ህቦብላ ኣየብጽሕን —በለ፣ ነቲ ንእሽቶ ጽሑፍ ናይ ቢጫ ቦርሳኡ ድማ ኣርኣየና: በርቂ ምልኣኽ · ኣብ ዓሰርተ ደቒቕ፣ እንተዘይኮይኑ ብነጻ፣ ብመጉልሒ መነጽር ሁሊታ ድማ፣ ሓንቲ ምልክት *: *ብዘይ ህቦብላ።

—ህቦብላ ገና የለን —በለት ሁሊታ።

ቶኞ ኣብቲ ንእሽቶ ጽሑፍ ብዛዕባ «ገና» ገለ ኣይነብርን ድዩ ኢሉ ደጊሙ ርእዮ። ዋላ ሓንቲ ኣይነበረትን።

ስለዚ ቶኞ ምሳና መጸ። ንዝሆናት ብሓንሳብ ይቕጽሮም፣ «ሓደክልተሰለስተ!»፣ ከም ምብጻሕ ዝኾነ። ከም ቶኞ፣ ኩሉ ህቦብላ ኣብ ሓደ ኪሎሜትር እዩ። ጅግንነት ድዩ ወይ ዝሆናት ዘይምርካብ ኣይፈልጥን።



ሰዓት ሓሙሽተ ነቲ ካባ ዝናብ ክወስድ ናብ ገዛይ ሰገርኩ፤ ሁሊታ ኣብ ደገ ማዕጾ ህንጻ ጸበየትኒ። ኣደይ ነቲ ካባ ዝናብ ካብ ኢዳ ተሰቒሉ ኣብ ማዕጾ ገዛ ትጽበየኒ ነበረት። ብዛዕባ ብርቱኳናዊ ሓንቲ ቴዮሪ ኣላታ: ካብ ርሑቕ ይርአ ኢለ። ካበይ ክትርእዮ ከም እትሓስብ ኣይፈለጥኩን።

—ነቲ ብርቱኳናዊ ልበሶ —በለት—። ብርግጽ ክትከይድ ደሊኻ ዲኻ፣ ንስኻ፣ ነጎዳ ምስ ዝህሉ...

—ኣብ ሰላም ማማ!

ደረጃታት ክልተ ክልተ እናሓለፍኩ ወረድኩ። ብድምጺ ዝደጋገም ማዕጾ ህንጻ፣ ፈረቓ ሓሳብ ኣደይ ኣብ መገዲ ክትጠፍእ ከም እትኽእል ቆጺረ ነይረ። ኣይጠፍኣትን። ሁሊታ ኣብ ታሕቲ ነበረት።

«ንስኻ፣ ነጎዳ ምስ ዝህሉ...» እንታይ፧ —ሁ.

ነቲ ዓቢ ድልድል ሰገርናዮ፣ ሰማይ ዝያዳ እናጸልመ። ብለይቲ መራኽብ ክሓልፉ የልዕልዎ፤ ብመዓልቲ ኩሉ ሰብ ይሰግሮ፣ ብሸዑ ሰዓት ድማ ንሕናን ሓደ ኣንጻር መገዲ ብጥድፊት

ዝኸይድ ኣቦን ጥራይ ነይርና፣ እዚ ድማ ህቦብላ ምስ ዝመጽእ ቅኑዕ ኣንፈት እዩ። ኣነ ቁ. 2 ብክልተ ኢደይ፣ ኣዝዩ ቀጥ ኢለ ሒዘዮ ነበርኩ። ቶኞ ነታ ብሽክለታ ይደፍኣ ነበረ: በርቂ ብዘይ ምጥፋእ እዚ ክሳብ ዝኣክል ቀስ ኢሉ ርእየ ኣይፈልጥን።

ኣብ ማእከል ምስ ሓለፍና፣ ሁሊታ ንማይ ሓጺር ሰላምታ ብኢዳ፣ ከይሰሓቕት፣ ከም ሰብ ዘይትፈቶ ሃበቶ። ካብታ ለይቲ ድልድል እግሪ ኣትሒዛ ትገብሮ። እቲ ስምምዕ እዩ ይመስለኒ: ንሳ ሰላም ትብል፣ ማይ ድማ ይሓልፋ።

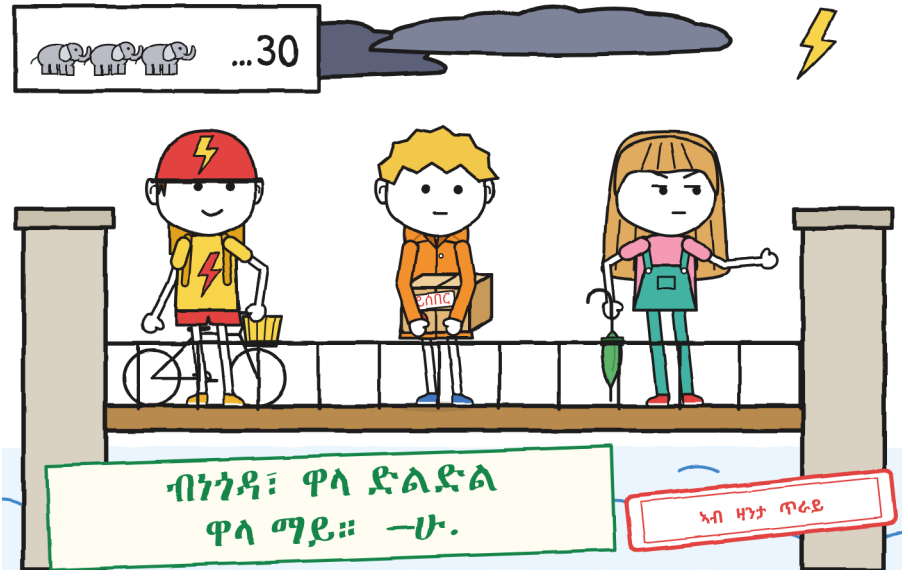

ኣዝዩ ርሑቕ ሰማይ ነደደ።

ኣብ ድሕሪ ደበናታት ሓንቲ ብልጭታ ነበረት፣ ብዘይ ድምጺ፣ ከም ሰብ ኣብ ዘይህሉ ክፍሊ መብራህቲ ከብርህን ከጥፍኦን ከሎ። ሁሊታ ድንገት ደው በለት፣ ኣዒንታ ዓጽያ ድማ ብትሑት ድምጺ ዝሆናት ቆጸረት። ገና ዋላ ሓንቲ ከይሰምዐት ሰላሳ ቆጸረት። ኣነ ምስኣ ብውሽጠይ ቆጸርኩ፣ ብኣዝዮም ፈጣኒ ዝሆናተይ፣ ኣርብዓን ክልተን ድማ ወጸ።

ጉርርምም።

—ክሳብ እቲ መብረቕ ኣስታት ዓሰርተ ኪሎሜትር —ገመተት—። ትንበያ ኣየር ንህቦብላ ንሰዓት ሸዱሸተ የእውጅ።

—ነጎዳ ተሰምዐ! —ጨደረ ቶኞ—። ሕጂ ክንከፍቶ ንኽእል ዲና፡

—ነቲ ፓኮ ንምኽፋት እቲ ኣይቑጸርን —በለት ሁሊታ፣ ኣዒንታ ከይኸፈተት—። ዓሰርተ ኪሎሜትር ርሒቁ ኣሎ፤ እቲ ናይ ወረቐት ኣድራሻ እቲ ኣብ ልዕሌና ዘሎ እዩ፡ ዜሮ ዝሆን። ድሮ ግን ይስማዕ ኣሎ፡ ናብ ዕቁር! ጎዩ!

ክሳብ ጎደና ቦይ ማይ ጎየኹ፣ ዋላ ሓንቲ ከም ዘይሰማዕኩ እናኮንኩ። ጉርርምም ዋላ እቲ ናይ ሸዱሸተ።

—እዚ ሂፕ ድዩ ነይሩ፡ —ሓተተት ሁሊታ፣ ስጉምታ ከይኣዘየት።

—ኣይኮነን —በልኩ—። ሂፕ!



ቶኞ ኣብ ልዕሊ መሓዝታ ብሸክለታ ተጠውዩ ብዙሕ ሰሓቕ፣ ብሸክለታ ናብ ሓደ ወገን ከይዳትሉ። ሁሊታ ኣይሰሓቕትን። ዓይና ኣጸበበት፣ ከም ዘይተጻሕፈ ነገር ክትንብብ ከላ።

ሓደ ነጎዳ፣ ሓደ ሂፕ: ካብ ንእሽቶነተይ ኣትሒዙ ይኸውን። ህቦብላ ርሒቓ እንተኾነት ኣብ ሓደ ይተርፍ፤ ኣብ ልዕለይ እንተኾነት ካልእ ይመጽእ፣ ካልእ ድማ፣ ነፍሲ ወከፍ ሰለስተ ካልኢት፣ ክሳብ ዝኽይድ። ፍርሒ ኣይኮነን። ኣካለይ ብዘይ ምምኽካረይ ዝገብሮ ነገር እዩ፣ ከም ምዕባይ ወይ ምስናስ፣ ከም ምዕባይ ድማ ዋላ ሓደ ገጽ ብምግባር ኣይቋረጽን። ብኩሉ ገጻት ስለ ዝፈተንኩዎ ይፈልጥ።

ፍርሒ ይበሃል። —ሁ.



ኣብ ጎደና ቦይ ማይ ቬራ፣ እታ ቀይሕ ጸጉሪ ዘለዋ፣ ኣብ ማዕጾ ገዛ ድራጎናት፣ ጥቓ እቲ ናይ ፍሎራ፣ ሚጋ ኣብ ሕቐፋ ሒዛ ድሮ ትጽበየና ነበረት። ሚጋ ምስ ረኣየትኒ ገጸይ ገበረት: ኩሉ ግዜ ትገብሮ እያ፣ ሓደ ካልኢት ትጠምተኒ፣ ኣየናይ ገጽ ከም ዘሎኒ ትርኢ፣ ድማ ትገብሮ።

ቁ. 2 ኣብ ሳንቱቕ ብሸክለታ ቶኞ ሓዲገ ኢደይ ኣስፋሕኩ።

—እዚ ቀዳማይ ህቦብላ እያ —በለት ቬራ፣ ንሚጋ ድማ ኣብ ሕቐፈይ ኣንበረታ—። ኩሉ ትቐድሓካ፣ ጉኒ። ዝስምዓካ እውን። እንተ ፈሪሓ፣ ኣይትሰሓባ: ትጣበኞ። ህቦብላ ምስ ሓለፈ፣ ሰለስተ ግዜ ኣብ ሓጹር ጊቢ ፍሎራ ወቕዕ፣ ኣነ ድማ ክወስዳ እመጽእ።

—ኣነ ዋላ ሓንቲ ኣይስምዓንን —መለስኩ—። ኣነ ህቦብላ ኣዝየ እፈቱ።

ደረተይ እናኣዕበኹ በልኩዎ፣ ሚጋ ድማ ኣብ ሕቐፈይ ብተመሳሳሊ ደረታ ኣዕበየት፣ ክሳዳ ዘርጊሓ: ናይ ሰብ ህቦብላ ዝፈትዎ ህያው ምስሊ፣ ብክልተ መጠን። ቬራ ንክልትና ጠመተትና፣ ሓደ ኣብ ልዕሊ ሓደ ብተመሳሳሊ ገጽ፣ ዋላ ገለ ኣይበለትን። ቬራ ነገራት ኣብ ዘድልዩ እዋን ክትጥቀመሉ ትሕዞ።

ርሑቕ ነጎዳ ተሰምዐ። ኣነ ሂፕ በልኩ። ሚጋ ሂፕ በለት፣ ካብ ኣፍንጫኣ ድማ ትኪ ወጸ።

—ናብ ውሽጢ፣ ሕጂ —ኣቋረጸት ቬራ፣ ናብ ማዕጾ ፍሎራ ድማ ደፍኣትና።

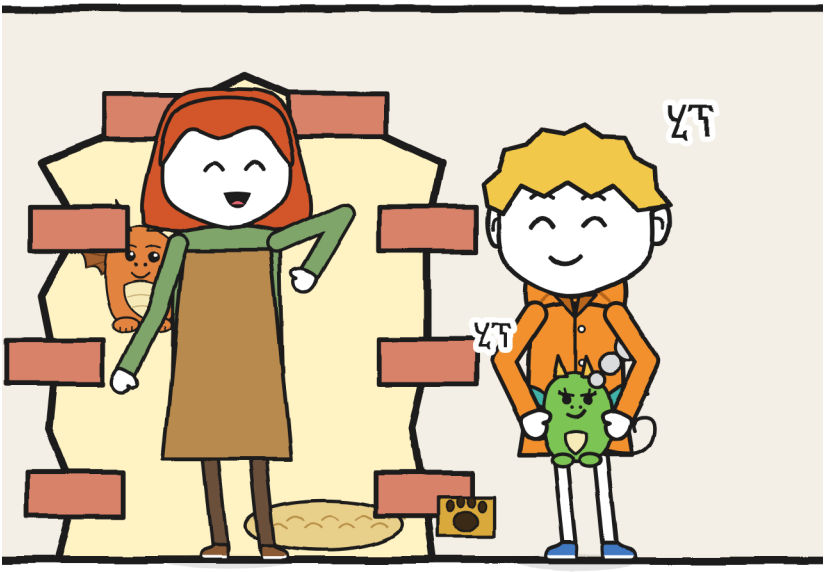

ገዛ ፍሎራ ናይ ጀራኒየማ እያ፣ እቶም ናይ ባልኮኒ፣ ካብኡ ሓንቲ ሰበይቲ ቅድሚ ክልተ ቀዳምታት መስተዪ ተኽሊ ኣብ ኣየር ሒዛ ጠመተትና።

ቅድሚ ደወል ንድቅስ ማዕጾ ከፈተት: ሓንቲ ሰበይቲ ሓሙኽሸቲ ጸጉራ ኣብ ርእሳ ዝተዓጸጸፈን መነጽር ዝገበረትን፣ ብዙሕ ኪሲ ዘለዎ ቀጠልያ ናይ ተኻሊት ኣፕሮን ዝተኸደነትን፣ ኣብ መንጎ እግራ ድማ ጻዕዳ ደረት ዘለዎ ሓሙኽሸቲ ድሙ ዘለዋ፣ ንዓና ከም ንዕኡ ዘይኮነ ፓኮ ጠመተና። ንሳ ነቲ ሳጹን ጠመተቶ። ነቲ ሰማይ ጠመተቶ። ንሚጋ ጠመተታ። በዚ ቅደም ተኸተል፣ ነፍሲ ወከፍ ድማ ሓደ ዓይነት ግዜ ሃበቶ፣ ቁሩብ።

—እታ ናይ ቬራ ንእሽቶ ድራጎን። ፈርነይ ከይተቃጽል —በለት—። እተዉ፣ ማይ ይመጽእ ኣሎ። ግን የጠንቅቕኩም: ኣነ ኣእማን ኣይፈርምን።

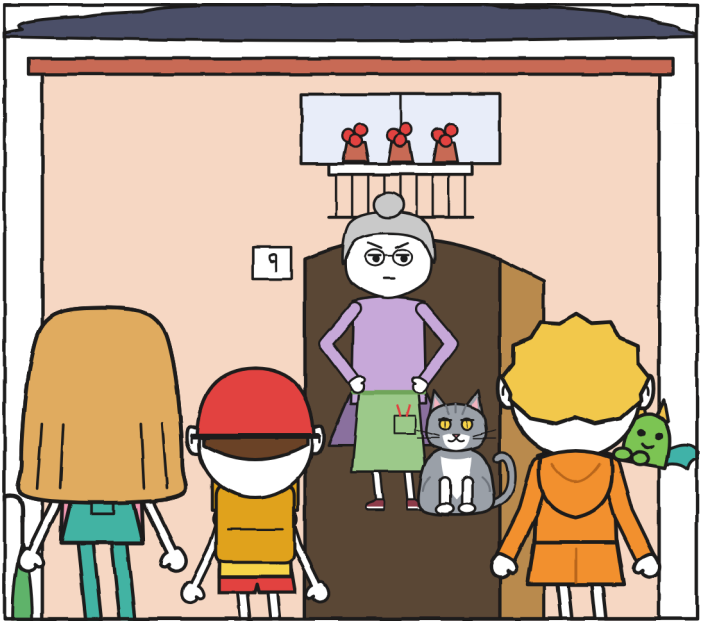
9



ምዕራፍ 2

ነጎዳ!

ክሽነ ፍሎራ ብተኽሊ መሊኡ: ኣብ ጠረጴዛ፣ ኣብ መሬት፣ ካብ ጣሪያ ተሰቒሉ። ኩሎም ሓቢሮም ከመይ ከም ዝኽይድ ክፈልጥ ዘድሊ ጸቢብ መሕለፊታት ይሓድጉ። እቶም ፈርን፣ እቶም ሚጋ ከይተቃጽሎም ዝግብኣ ዝነበረ፣ ልክዕ ኣብ ቁመት ኣፍንጫኣ ነበሩ።

ኣብ መወዳእታ፣ ሓደ ማዕጾ ብርጭቆ ናብ ገዛ ብርጭቆ የውጽእ፣ እቲ ድሕሪት ድማ፣ ዕንጨይቲ፣ ኣብ ላዕሉ ብርጭቆን ኣብ ታሕቲ ማዕጾ ድሙን ዘለዎ፣ ናብ ጊቢ የውጽእ። ብብርጭቆ ዝናብ ኣብ ጠፍጣፍ ኣእማን ክጅምር ይርአ ነበረ። ሽታ ዝረጠበ ሓመድ ነበሮ፣ ኣነ ካብ ፓርክ እምበር ካብ ክሽነ ዝፈልጦ ሽታ።

ኣብ ብርጭቆ ገዛ ብርጭቆ ዝተሳዕሉ ነጠብጣባት ማይ ነበሩ። ሓደ ክድይብ ጀመረ። ካልእ ሓለፎ።

—ዝተሰሓሩ ብርጭቆታት ናይ R. —በለት ፍሎራ—። ዝናብ ኣነ ክደሊ ከለኹ የሕልፉ። መብረቕ ግን ዋላ ሓደ ግዜ። ድምጺ ግን ኩሉ ግዜ ይሓልፍ፣ እንታይ ክግበር።

ንካርድ R. ዓቀብክዎ: ዝተሰሓሩ ብርጭቆታት ምስራሕ ሞያ R. ነይሩ፤ ሓደ ጥርሙዝ ምብጻሕ ግን ዕስራን ሰለስተን ፈተነታት ብዘይ ዓወት ሓሊፎም።

ኣብ ሪፍሪጀሬተር ሓንቲ ማግኔት ሓንቲ ፎቶ ሒዛ ነበረት። ካብ ሓደ ሚስማር ድማ፣ ጥቓ መሕጸቢ ኣቑሑ፣ ኣብ መንጎ ሓደ መጠበሲ ምጣድን ሓደ ጥቕላል ደረቕ ሳዕሪን፣ ሓደ ካብ

ብረት ዝተሰርሐ ክልተ መሓዝታ ዘለዎ መጻረዪ ተሰቒሉ ነበረ። ምስ ኣተኹ ቅድሚ ተኽሊ ረኣኹዎ: ሰብ ሰሙን ኣብ ጌጋ ሳጹናት ዝደልዮ ነገር ብቕልጡፍ ይርእዮ።

ቶኞ ብሰንኪ ዝናብ ነታ ብሸክለታ ኣብ ኮሪደር ኣእተዋ፣ ኣብ ጥቓኣ ድማ ኣብ ማዕጾ ክሸነ፣ ፈረቓ ሰውነቱ ኣብ ውሽጢ ደው በለ: ቶኞ ኣብ ናቱ ዘይኮነ ቦታ ከምኡ እዩ ዘተኣቱ። እቲ ድሙ ኣብ መንጎ እግሩ ሓለፈ፣ ቶኞ ድማ ንኽሓልፍ ካብ ዘድሊ ዝበዘሐ ርሓቐ። ብሸክለታኡ ከይተንከፍ ከም ዝደለየ ሓሰብኩ።

ፍሎራ ነቲ ሳጹን ኣብ ጠረጴዛ ኣንበረቶ፣ ክልተ ማሰሮታት ተኽሊ ብጉንዲ ኢዳ ኣርሓቐት፣ ብዘይ ምሕታት ድማ ከፈተቶ። ብዘይ ምሕታትን ብዘይ ምንባብ ወረቐት ኣድራሻን: ካርቶን ብዙሕ ግዜ ዝከፈተ ሳጹን ኣበይ ከም ዝልሕም ትፈልጥ ነበረት። ኣብ ውሽጡ፣ ኣብ ጭድ፣ ናይ ቡሽ መዕጸዊ ዘለዎ ጥርሙዝ ብርጭቆ ነበረ፣ ኣብ ጥርሙዝ ድማ ሸሞንተ ሓሙኽሸቲ ንኣሽቱ ኳሶታት።

—ቅድሚ ነጎዳ ኣይክፈት ይብል! —ጨደረት ሁሊታ።

ሁሊታ ነቲ ወረቐት ኣድራሻ ብጸብዓ ኣመልከተት። እቲ ሳልሳይ ኩነት ማራ ሰበይቲ ሸፋን ክትኸፍት ዝወስደላ ግዜ ጥራይ ጸኒሑ።

—ሎሚ ኣነ ሳጹን እየ ዝከፈትኩ፣ ጥርሙዝ ኣይኮነን —በለት ፍሎራ—። እቲ ኣብ ውሽጡ ዘሎ ድሮ ይፈልጦ: R. ፋኑሳት ተስፋ ሂቡኒ ነይሩ፣ ኣእማን ግን ይሰድደለይ።

ኣረጊት ጓሂ ዝመስል ነበረ፣ ሰብ ክሰምዕ ዘይኮነ እንተላይ ግዜኡ ስለ ዝኾነ ዝብሃል ዓይነት። ነቲ ጥርሙዝ ጠመትኩዎ። እተን ኳሶታት ሓሙኽሸቲ፣ ልሙዓት፣ ከም ንኣሽቱ ለውዚ ዝመስላ ነበራ፣ ከምቲ ኣእማን ጥራይ ዝህድኣሉ ህዱኣት ድማ ነበራ። ኣነ ኣእማን ከምዘይኮና ክብል ኣይምኽኣልኩን ነይረ። ኣብ ደፍተር፣ ኣብ ጥቓ እቲ ጥርሙዝ፣ ሓንቲ ፍላጻ ኣንበርኩ: «ኣእማን፡». ሓደ ሰብ ካልእ ወሰኸ፣ ብቀጠልያ: «ፋኑሳት፡».

—ፋኑሲት እንታይ እያ፡ —ሓተትኩ።

እተን ኣነ እፈልጠን ዝነበርኩ ካብ ወረቐት ነይረን፣ ሕብራዊ፣ ንበዓላት ኣብ መንጎ ክልተ ባልኮኒ ካብ ገመድ ይስቀላ ነበራ፤ ክሳብ ቀዳማይ ዝናብ ይጸንሓ ነበራ። ግን ሰብ ኣእማን ብማሕተም ይሰድድ ከም ዘየለ እውን ይመስለኒ ነበረ።

—ኣብ በርቂ ኣእማን ብኪሎ ይኽፈለሎም —በለ ቶኞ ካብ ማዕጾ።

ዋላ ሓደ ኣቓልቦ ኣይሃቦን። ንሱ እውን ኣይሃበን።

ፍሎራ ናብ ሪፍሪጀሬተር ከደት፣ ነታ ፎቶ ካብ ማግኔት ኣልሚላ ኣብ ጠረጴዛ፣ ኣብ ቅድሚና፣ ጥቓ እቲ ጥርሙዝ ኣንበረታ።



ኣረጊት ፎቶ ነበረት: ጉዕዞ ቦይ፣ ብለይቲ፣ ኣብ ወሰኑ ሰሪዑ ንኣሸቱ ክቡባት ትሑታት መብራህቲ ዘለዉዎ፣ ሓደ ድሕሪ ሓደ፣ ክሳብ እታ ድልድል እግሪ ዝጅምረላ። መብራህቲ ጎደና ኣይነበሩን: ካብ መሬት ይወጹ ነበሩ፣ ሓደ ሰብ መብራህቲ ዘርእዩ ዝመስል። ኣብ ቅድሚት፣ ብድሕሪት፣ ክልተ ሰባት ገለ ይተኽሉ ነበሩ: ሓደ ዝተዓጻጸፈ ጸጉሪ ነበሮ፤ ኣብ ጥቓኡ ድማ ንታሕቲ ዝኣትወ ሰብ ዘይርአ ዓቢ ናይ ጭድ ቆብዕ። ብዛዕባ እቲ ቆብዕ ኣይሓተትኩን። ፍሎራ

ብዛዕባ እቲ ቆብዕ ገለ ኣይበለትን። ኣብ መንጎ እቶም ክልተ ስቕታታት ሓደ ምሉእ ሰብ ይሰማማዕ ነበረ።

—ብርሃን መብረቕ ዝዕቅቡን ብለይቲ ዘብርሁን ተኽልታት —በለት ፍሎራ—። እቶም ዘርእታት ካብ R. ኣብ ለይትታት ህቦብላ፣ ድሮ በራቢሮም፣ ይመጹ ነበሩ፤ ኣነ ሓመድ ኣዳሊ ነበርኩ። ዝደቀሰት ዘርኢ ኣብ ህይወተይ ኣይረኣኹን። እቶም ፋኑሳት ሓደ ብሓደ ጠፍኡ፣ ካብ R. ምምጻእ ድማ ተቋሪጹ: ሕጂ ዝመጽእ እዚ ጥርሙዝ እዩ።

ፍሎራ ነታ ፎቶ ደጊማ ኣብ ሪፍሪጀሬተር ለጠፈታ። ጠዋይ ኮነት። ብሓደ ጻብዓ ኣቕኒዓታ ድማ ቁሩብ ኣብኡ ጸንሐት።

ስለዚ እዩ እቲ ቦይ ኣዝዩ ዝጸልመ ዝነበረ። ኣብ ድልድል እግሪ መብራህቲ ጠፊኡ ዋላ ሓደ ደጊሙ ኣይኣተወን። ስለዚ እዩ ኣዝዩ ዘፍርሕ ዝኾነ።

የፍርህ ነበረ። ንዓይ ብዙሕ: ብጸልማት ሰገርኩዋ። —ሁ.

ሁሊታ እዚ ማስታወሻ ዓይና ካብ ፎቶ ሪፍሪጀሬተር ከይኣልዐለት ጸሓፈቶ። እታ ድልድል እግሪ ቅድሚ ክልተ ቀዳምታት ዝሰገርናያ ሰሌዳ ኣብ ልዕሊ ቦይ እያ፣ ንሳ ብድሕሪት ኣነ ድማ ኣበይ ከም እትረግጽ እነግራ።

—ቃል R. ኩሉ ግዜ ይፍጸም —በለት ፍሎራ—። ደሓር እኳ እንተኾነ ይፍጸም። እዚ ግዜ ግን ጌጋ ተገይሩ።

እተን ክልተ ሓረጋት ኣብ ፍሉይ ካርድ ጸሓፍክወን፣ ኣብ ናይ ዝዓብያ ዝርዝራት ካርድ: እቲ ብዛዕባ R. እንፈልጦ፣ ምስ ሕቶ ምልክት ዝኾነ ስእሊ። ክልተ መስመር ነበራ፣ ክልቲኦን ካብ ደፍተር 1: እቲ ሕማቕ ኣጻሕፋ፣ ከም ማራ፣ ከምኡ ድማ ቀዳማይ ፊደል R. ምስ ኣንበበት ገጻ ዝጸዓደ ቬራ። ምስ እቲ ናይ ብርጭቆታት፣ ኣብታ ድሕሪ ቀትሪ ሰለስተ ወሰኽት፣ እቲ ስእሊ ድማ ከምቲ ዝነበረ ጸንሐ።

—ድሕሪ ነጎዳ ከፊትኪዮ ዲኺ፡ —ሓተትኩ።

ፍሎራ ካብ ልዕሊ መነጽራ ጠመተትኒ። ኢደይ ኣውረድኩ፣ ንምሕታት ስለምንታይ ከም ዘልዐልኩዋ ኣይፈለጥኩን።

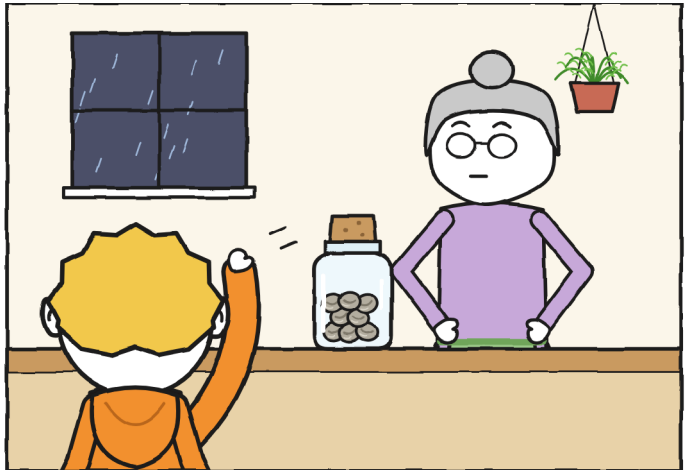

—ኣነ ንዋላ ሓደ ኣይጽበን —በለት—። ንነጎዳ እኳ።

ሁሊታ ብዘይ ምስትውዓል ኣድነቐት። ኣስተብሃልኩ፣ ስቕ ድማ በልኩ።



ድሙ ፍሎራ ነጎዳ ይበሃል። ኣብ ሰሓኑ ሰማያዊ፣ ብጻዕዳ ፊደላት፣ ጥቓ ማዕጾ ድሙ ተጻሒፉ ኣሎ፣ ኣነ ድማ ኣብ ደፍተር ቀዲሐዮ፣ ምስ ስእሊ ሰሓን ብዓበይቲ ፊደላት፣ ደሓር ስለ ዘገድስ: ነጎዳ። ዝኾነ ፍርሕታ ክህበኒ ዝኽእል ነገር ኩሉ ስሙ እጽሕፍ: ካብ ሓደ ኣስናን ዝነበሮ ፓኮ ተማሂረዮ። ከም ደበና ዝናብ ሓሙኽሸቲ እዩ፣ ጻዕዳ ደረት፣ ብጫ ኣዒንቲ፣ ጥቓ ሪፍሪጀሬተር ምስ ተዘርግሐ ከኣ ኣዝዩ ትሑትን ተኸታታልን ይጉርምም፣ ከም ናይ ርሑቕ ነጎዳ፣ ካብቶም ገና ሂኻ ዘየብሉ።

ህቦብላ ክንጽበ ከለና፣ ኣብ ክሸነ ኩሉ ነገር ኮነ፣ ዋላ ሓንቲ ድማ ኣይኮነትን።

ሁሊታ ብኣጻብዓ ኣብ ጠረጴዛ ትደርብይ ነበረት፣ ታክ፣ ታክ፣ ታክ፣ ጥቓ እቲ ጥርሙዝ፣ ሸዱሸተ ግዜ ትንበያ ኣየር ዝርኣየ ሕጂ ግን ክጅምር ጥራይ ዝደሊ ሰብ ሪትም። ፍሎራ ሓንቲ ሳጹን ብስኩት ከፈተት ኣብ ማእከል ድማ ኣንበረታ «ውሰዱ» ከይበለት፤ ይርድኣና ነበረ። ቶኞ፣ ዋላ ንዚ እኳ ቆብዑ ዘይኣልዐለ፣ ሓንቲ ይነኽስ ነበረ ርሑቕ ነጎዳ ምስ ተሰምዐ፣

ጉርርምም ዳርጋ ከምኡ ዘይኮነ። ሂፕ በልኩ። ሚጋ ሂፕ በለት፣ ሓጻር ንእሽቶ ሃልሃልታ ድማ ወጸት እታ ኣብ ቅድሚ ብስኩት ቶኞ ሓሊፉ ደሃባይ ገበረቶ። ቶኞ ጠመታ፣ ሸተታ፣ ከምኡ ድማ በልዓ።

ፍሎራ፣ ዋላ ሓንቲ ከይበለት፣ ዝተዳለወ ባልዲ ማይ ኣቕሪባ ኣብ መሬት ጥቓ ሚጋ ኣንበረቶ። ነጎዳ ድማ፣ ክሳብ ሸዑ ከም ዘየለና ኮይኑ ዝጸንሐ፣ ንሚጋ ረኣያ፣ ምሉእ ሕቐኡ ተሰርኒሩ፣ ጭራኡ ወጢሑ ድማ ኣብ ቅድሚኣ ደው በለ። ሚጋ ድሕሪ እግረይ ተሓቢኣ። ኣነ፣ ብዘይ ምስትውዓል፣ ድሕሪ ሁሊታ ተሓባእኩ። ብመስመር ተረፍና: ሓደ ድሙ፣ ሓንቲ ንእሽቶ ድራጎን፣ ሓደ ወዲን ሓንቲ ጓልን ኣጻብዕ ኣብ ጠረጴዛ ዘለዋ፣ ዘይተንቀሳቐሰት።

ዝኽፍአ ነጎዳ ምጽባይ እዩ። —ሁ.

እቲ ህቦብላ እናቀረበ ይመጽእ ነበረ። ኣብ መስኮት ይርአ ነበረ፣ ሕብሪ ሰሌዳ እናተሰነየ፣ ኣብ ጥርሙዝ ድማ ይርአ ነበረ: እተን ክሳብ ሸዑ ከም ኣእማን ህዱኣት ዝነበራ ኳሶታት ኣብ ብርጭቆ ክቲንቲን ጀመራ፣ ቀጢን ቲን ቅድም ዝናብ ኢለ ዝሓሰብክዎ ደሓር ግን ኣይኮነን። ዝያዳ እናሓየለ። ኣብ ውሽጢ እቲ ጥርሙዝ እውን ዝቑጽራ ይመስሉ። ኣእማን ኣይቑጽሩን። ሓሰብክዎ ግን ኣይበልክዎን: ፍሎራ ድሮ ሓንሳብ ካብ ልዕሊ መነጽራ ጠሚታትኒ ነበረት።

ሁሊታ ብትሑት ድምጺ ምስ ነፍሲ ወከፍ መብረቕ ትቑጽር ነበረት: «ዓሰርተ ክልተ ዝሆናት»። «ትሸዓተ»። እቶም ቁጽርታት ይነብሩ ነበሩ። ከምኡ ክነብሩ ከለዉ ድማ እግራ ኣብ ትሕቲ ጠረጴዛ ዝያዳ ይንቀሳቐስ ነበረ፣ ኣብ መሬት ብሪትም ዋላ ሓንቲ ዘይኮነ እናደርበየ። ካብ ዝነበርኩዎ ቦታ ይርእዮ ነበርኩ። ኣብ መሬት ጉድጓድ ክትገብር ከም እትኽእል ነገርክዋ፤ እትቑጽር ከም ዘላ መለሰትለይ። ንሁሊታ እግሪ ከም ዘለዋ ዝነግራ የለን።

ሸዑ ሚጋ ካልእ ንእሽቶ ሃልሃልታ ሰርሐት፣ ብዘይ ሂፕ፣ ካብ ጥራይ ግርጭት፣ ነጎዳ ድማ፣ ኣብ ሓደ ስንዝሪ ዝነበረ፣ ብማዕጾ ድሙ ተወርዊሩ ወጸ፣ ናብ ጊቢ፣ ናብ ዝናብ፣ ብድምጺ መዕጸዊ: ክላክ። ፍሎራ ነቲ ድሕሪት ማዕጾ ብሓደ ስሓበት ከፈተቶ እሞ ካብ ደፍ ብምሉእ ድምጻ፣ ብዙሕ ዘለዋ፣ ብጭድረት ጸውዐቶ:

—ነጎዳኣኣኣ!



እንተ ሓተተኒ ሰብ፣ ኢድ ሁሊታ ቅድሚ እቲ ጭድረት ኣብ መዕጸዊ ነበረት። ዋላ ሓደ ኣይሓተተንን።

ሁሊታ ድማ ነቲ ጥርሙዝ ከፈተቶ።

ፕሎፕ!

ንእሽቶን ክቡብን ድምጺ ቡሽ ነበረ፣ ብፍጹም ዝተሰምዐ ምኽንያቱ ኣብ ክሽነ፣ ፈረቓ ካልኢት፣ ካልእ ዋላ ሓንቲ ኣይተሰምዐን። ሁሊታ ነቲ መዕጸዊ ኣልዒላቶ፣ ሕጊ ብፊደሉ ዝፈጸመት ሰብ ገጽ ሒዛ።

—ነጎዳ ተሰምዐ! —በለት።

ነጎዳ ኣይተሰምዐን። ፍሎራ ጨደረት። ነጎዳ እቲ ድሙ እዩ።

ሂፕ በልኩ፣ ብመገዲ። ነጎዳ ስለ ዝተሰምዐ ኣይኮነን: ሓደ ሰብ «ነጎዳ» ኢሉ ክልተ ሜትሮ ካባይ ስለ ዝጨደረ፣ ኣካለይ ድማ ኣይፈለለን። ሚጋ ሂፕ ምስ ሃልሃልታ በለት፣ ቶኞ ድማ ክልቲኡ እዝኑ ብክልቲኡ ኢዱ ሸፈነ፣ ደንጊዩ።

ብዛዕባ ድሙ ቁሩብ ቅድሚ ሕጂ ኣብ ጥቓ ስእሊ ሰሓን፣ ምስ ጻዕዳ ፊደላቱ፣ ንንጹር ምኽንያት ኣነ ቀዲሐዮ ነበርኩ።

ነታ ገጽ ድሕሪኡ ኣንበብክዋ። —ሁ.

ኣብ ውሽጢ ጥርሙዝ ሸሞንተ ሓሙኽሸቲ ኳሶታት ጥራይ ነበራ፣ ቁሩሳትን ህዱኣትን። ዋላ ሓንቲ ኣይነደደትን፣ ዋላ ሓንቲ ኣይዘለለትን፣ ዋላ ሓንቲ ቲን ኣይበለትን። ሁሊታ፣ ብመጀመርታ ዘይትገዝእ፣ ብጥንቃቐ ኣብ ጠረጴዛ ኣዋዲቓተን ነቲ መጉልሒ መነጽር ካብ ኪሲ ኦቨራል ኣውጸኣቶ። ኣነ ብኢደይ ቆጸርክወን: ሸሞንተ። ዋላ እንታይ ኣብ ዘይፈልጠሉ እዋን ዝገብሮ እዚ እዩ። ምቑጻር።

—ንእሽቶ መስመር ኣለወን —በለት—። ከም ዝተዓጽወ ዓይኒ።

ነቲ መጉልሒ መነጽር ተለቂሐ ጠመትኩ። ነፍሲ ወከፍ ኳሶ ኣዝያ ቀጢንን ዝተጠወየትን መስመር ነበራ። ሓንቲ ጭዋዳ ዓይኒ ትመስል ነበረት።

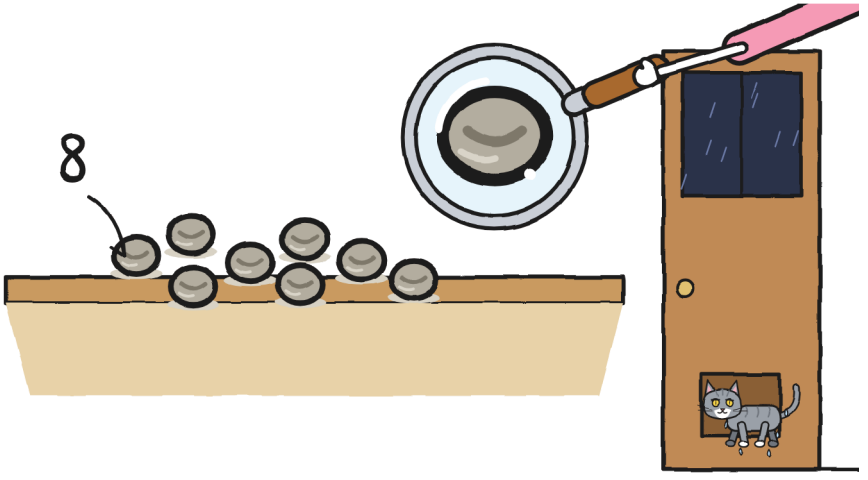

ነጎዳ ባዕሉ ብማዕጾ ድሙ ተመለሰ፣ ጠሊሉ፣ ጸጉሩ ተጣቢቑ፣ ፈረቓ መጠኑ፣ ነቲ ድሮ ዝመልአ ባልዲ ሚጋ ድማ ልክዕ ኣብ ልዕሊኡ ተሓመሰ። ፍሎራ ነቲ ድሕሪት ማዕጾ ዓጸወቶ፣ ኣእዳዋ ኣብ ኣፕሮን ኣድረቀት፣ ነቲ ጠረጴዛ ድማ ጠመተቶ።

—ኣእማን እዮም —በለት—። ሓደ ሰብ ድማ ቅድሚ ነጎዳ ነቲ ጥርሙዝ ከፊቱ።

ክትብሎ ከላ ንሁሊታ ኣይጠመተታን። ኣየድለየን ነበረ። ሁሊታ ሕብሪ ካናቴራኣ፣ ሮዛ፣ ሒዛ፣ ነቲ መጉልሒ መነጽር ኣዝያ ቀስ ኢለ ኣብ ኪሳ ኣእተወቶ፣ ቀስ ኢልካ ምእታው ዋላ ሓንቲ ከም ዘይኸፈትካ ዝገብር ኣገባብ እንተዝኸውን።

ኣነ ብዛዕባ ተኽሊ ብዙሕ ኣይፈልጥን። ሓንቲ ምስር ኣብ ጥጥ ነይሩኒ ምቕያር ገዛ ድማ ኣይሰገረትን። ፍሎራ ግን «ዝደቀሰት ዘርኢ ኣብ ህይወተይ ኣይረኣኹን» ኢለ ነይራ፣ ኣነ ድማ ብዛዕባ እተን ዝተዓጽዋ ንኣሽቱ መስመራት ምሕሳብ ኣይከኣልኩን።

—ደቂሶም ኣለዉ —በልኩ ኣነ—። ኣእማን ኣይኮኑን: ዘርእታት እዮም። ስለዚ እዩ «ቅድሚ ነጎዳ ኣይክፈት» ዝብል። ምናልባት ነጎዳ የበራብሮም ይኸውን። ሓደ ዓቢ፣ ካብቶም ብርጭቆታት ዘንቀጥቅጡ።

ሓንቲ ዝደቀሰት ዘርኢ ምስ ተልማታ ዘላ እምኒ እያ።

ፍሎራ፣ ካብ ዝመጻእና ንመጀመርታ ግዜ፣ ኮፍ በለት። ነተን ኳሶታት ጠመተተን። ድሕሪኡ በለት:

—ዘርእታት እንተኾኑ፣ ከርእዩ።

ኣብ ደገ ድሮ ዳርጋ ለይቲ ነበረ። ሰዓት ሸዱሸተ ነበረ። እታ ሁሊታ ሸዱሸተ ግዜ ዝጠመተታ ሰዓት።



እቲ መብረቕ ኩሉ ጻዕዳ ገበሮ።

ጥንቃቐ ኣይነበረን። ቅድሚ ሓደ ሰከንድ እቲ ክሽነ ክሽነ ነበረ፣ ምስ ተኽልታቱን ሪፍሪጀሬተሩን ጠልዩ ድሙኡን፣ ድሕሪኡ ድማ ጻዕዳን ጸሊምን ስእሊ ክሽነ ነበረ: ነፍሲ ወከፍ ቆጽሊ ዝተቐርጸ፣ ነፍሲ ወከፍ ኣብና ጽላሎቱ ኣብ መንደቕ ተጣቢቑ፣ እቲ መስኮት ድማ ሓንቲ ወረቐት ብርሃን ኮነ። ሁሊታ ንምቕዓር ኣፋ ከፈተት ግን «ሓደ ዝሆ...» ንምባል ጥራይ ግዜ ነበራ።

ሽዑ እቲ ሓቀኛ መጸ።



ነጎዳ ምስ መብረቕ ብሓንሳብ መጸ: እቲ ህቦብላ ኣብ ልዕሌና ነበረ። ድምጺ ኣይነበረን፤ ደፍኣ ነበረ። እቲ ጠረጴዛ፣ እቶም ኩባያታት፣ እቶም ብርጭቆታት ተንቀጥቀጡ፣ ኣብ ውሽጠይ ድማ ኣብ ስእሊ ዝሆናት ዘይርአ ገለ ነገር ተንቀጥቀጠ። ዜሮ ዝሆን። ኣብ ልዕሌና።

መብራህቲ ድማ ጠፍኣ።

ምሉእ ብምሉእ ጠፍኣ፣ ሪፍሪጀሬተር ምውሕዋሕ ዝቋርጸሉ ከምኡ ክላክ ዝብል፣ እቲ ክሽነ ድማ ከም ውሽጢ ዝተዓጽወ ሳጹን ጸልመ። ዘለዋ ዓይኒ ጥራይ ነበረ: ናተይ፣ ብዘየድሊ ዝተኸፍታ ዝስምዓኒ፣ ናይ ካልኦት፣ ክልተ ብጫ ድማ ኣብ ጫማይ ዝተጣበቓ። ዋላ ሓደ ገለ ኣይበለን። ዝናብ ኣብ ብርጭቆ ይስማዕ ነበረ፣ ኣዝዩ ታሕቲ ድማ ንእሽቶን ቅልጡፍን ትንፋስ ከምቲ ናተይ ሪትም ዘለዎ።

ሂፕ በልኩ።

ሚጋ ሂፕ በለት፣ ሓንቲ ሃልሃልታ ድማ ወጸት።

ንሓደ ካልኢት ምሉእ ክሽነ ተራእየ።

እቲ ጠረጴዛ ባዶ ነበረ።

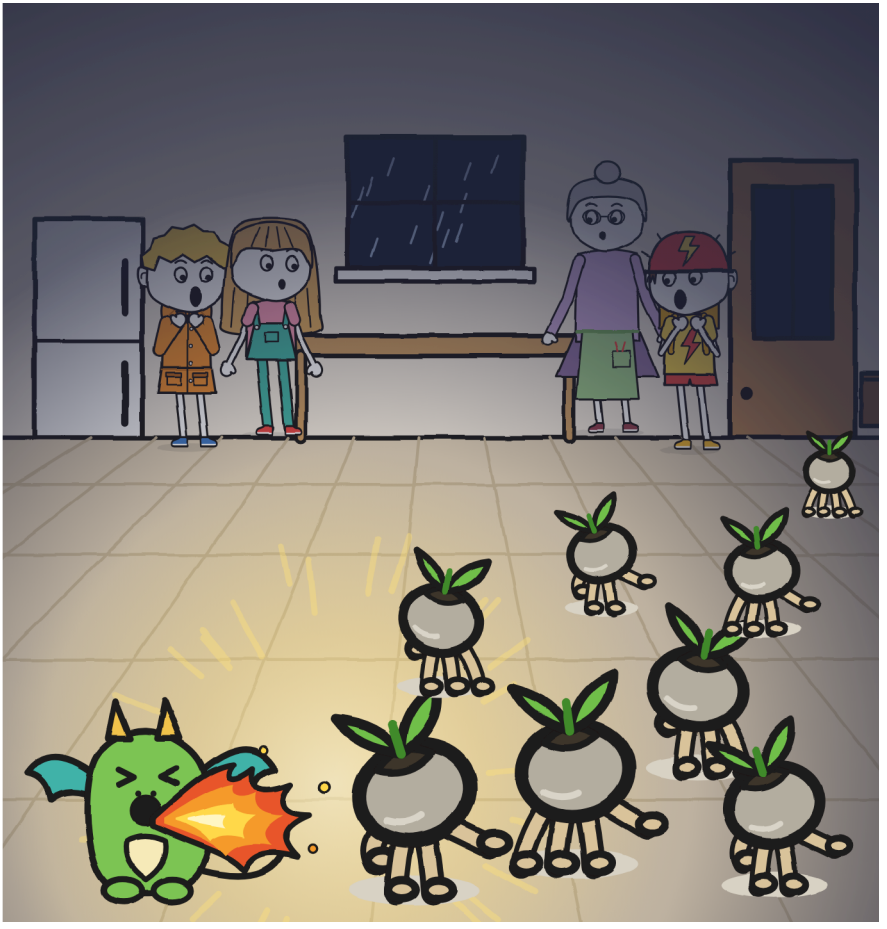

እቶም ኣእማን እግሪ ነበሮም።



ምዕራፍ 3

እንተዘይጠሚትካዮም ይንቀሳቐሱ

ኣብ ጸልማት ንእሽቶ ዝናብ ይስማዕ ነበረ: ቲክ፣ ቲክ፣ ቲክ። እቲ ናይ ደገ ይወድቕ ነበረ። እዚ ኣብ መሬት ይጎይ ነበረ።

መብረቕ።

እቶም ዘርእታት ዝያዳ ርሒቐም ነበሩ። ህዱኣት፣ ምስ ኣርባዕተ ንኣሽቱ እግሮምን ክልተ ቆጽልታቶምን። ሓደ ሓንቲ እግሩ ኣብ ኣየር ሓዲጉ ነበረ። ኣደይ «መን እዩ ነዛ ዝተንከፋ» ምስ ትሓትት ዘለኒ ገጽ ሒዙ ነበረ።

ደጊሙ ኣብ ጸልማት: ቲክ፣ ቲክ፣ ቲክ።

ሂፕ በልኩ። ሚጋ ሂፕ በለት። ሃልሃልታኣ ንሰለስተ ዘርእታት ፈረቓ ስጉምቲ ኣብ ዘለዉሉ ሓዘቶም። እቶም ካልኦት ተጓዩ።

እዚ ጸወታ «ክጥምቱ ከለዉ ደው በል» እዩ። ምስ ዘርእታት። —ሁ.

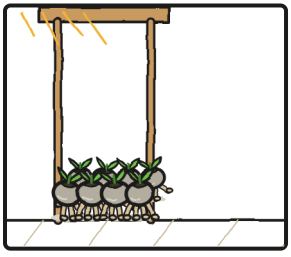

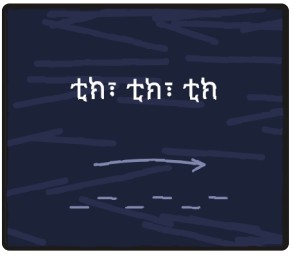

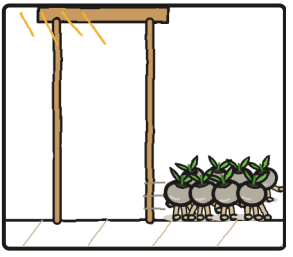

ፍሎራ ነታ ባትሪ ኣብራህራሃት። ናብ ሓደ ዘርኢ ኣመልከተት ኣብ ቦታኡ ድማ ሰቐለቶ። ናብ ካልእ ኣመልከተት። እቲ ቀዳማይ ሃደመ።

—ዘርእታት እዮም! በራቢሮም ኣለዉ!

ድምጺ ዝቁጣዕ ምግባር ረሲዓቶ ነበረት።

—ኣነ እውን እዚ በልኩ —ዘርጊሐ ተዛረብኩ።

—እንተኾነ ሕግዙኒ ከይኸዱ።

ሁሊታ ጎነ በለት። እቲ መዕጸዊ ገና ኣብ ሓንቲ ኢዳ ነበራ። ኣብ ኦቨራላ ኣእተወቶ እሞ እታ ካልእ ኢዳ ኣብ ቅድሚ ሓደ ዘርኢ ኣፍረየቶ።

ብሓንቲ ጸብዕ ኣይበጽሓን።

ብዝቕጽል መብረቕ ናበይ ከም ዝኸዱ ረኣና: ኩሎም ናብ ማዕጾ ድሙ።

ፍሎራ ሓንቲ ዓባይ ማሰሮ ተኽሊ ሰሓበት እሞ መገዶም ዓጸወቶ።

—ብህቦብላ ዝረጠበ ሓመድ ይደልዩ። ኣብዚ ናይ ቦቦኔ ሓመድ ጥራይ እዩ ዘሎ። ኣብ ደገ ሓመድ ዳርጋ የለን: ጠፍጣፍ ኣእማን፣ ሓንቲ ንእሽቶ መንገዲ ከምኡ ድማ ቦይ። እንተወጺኦም፣ ዝናብ ናብ ማይ ይወስዶም።

ብብርጭቆ ጠመትኩ። ሓንቲ ዘርኢ ምስ ኣርባዕተ እግራት ከም ፈትሊ፣ ኣብ ደገ ከም ወረቐት ኣብ ጎባጥ ማይ ዝኣክል ጥራይ ክትጸንሕ እያ።

ማዕጾ ድሙ ተዓጽወ። ሕጂ ግን ኣብ ምሉእ ክሸነ፣ ኣብ ጸልማት፣ ነበሩ፣ ኣብ ክሸነ ድማ ሚእቲ ቦታታት ኣሎ ዝሕብኡ: ኣብ ትሕቲ ሪፍሪጀሬተር፣ ድሕሪ ባልዲ፣ ኣብ መንጎ ማሰሮታት ተኽሊ፣ ኣብ ውሽጢ መስተዪ ተኽሊ ከምኡ ድማ ኣብ ትሕቲ ጠረጴዛ፣ ኣነ ዝነበርኩዎ ቦታ፣ ንዓይ መጻረዪ ፍሎራ ኣብ ርእሰይ ገይረ። ኣብ ገዛይ ነጎዳ ምስ ዝህሉ፣ ሓደ ኣገብር ኢለ፤ እዚ ኣብ ሚስማር ጥቓ መሕጸቢ ኣቑሑ ተሰቒሉ ነበረ፣ ኣእዳወይ ድማ ባዕለን ኣውሪደንዎ።

ኩሉ ፈተንና:

1. ሁሊታ ጨርቂ ኣብ ልዕሊ ሓደ ዘርኢ ወርወረት፣ ኣብ ልዕሊኡ ተደፍኣት፣ ነቲ ጨርቂ ኣልዒላ ኣብ ትሕቲኡ ድማ ነበረ... ነጎዳ። ምርርኣው! ካብ ጨርቂ ወጸ ከምቲ ድሙታት ካብ ኩሉ ቦታ ዝወጹ: ኣዝዩ ተቐይሙ፣ ብሓቂ ድማ።
2. ቶኞ ሓደ ብኣእዳዉን እግሩን ኣብ ትሕቲ ወንበራት ስዓበ፣ ነጎዳ ድማ፣ ኣብጻሒ እንታይ ምኳኑ ዘይፈልጥ፣ ኣብ ዝባኑ ደየበ እሞ ኣብኡ ተረፈ፣ ብጉዕዞ ተሓጉሱ። ኣርሕቕ!
3. ኣነ፣ ኣብ ትሕቲ ጠረጴዛ፣ ሂፕ በልኩ። ሚጋ ሂፕ በለት፣ ሃልሃልታኣ ድማ ሓደ ዘርኢ ኣብ ክልተ ስንዝሪ ካብ ኢድ ሁሊታ ህዱእ ገበረቶ፣ እታ ድማ ሓዘቶ። «ሓደ!»
4. ፍሎራ ባትሪ ኣብ ካልእ ሰቐለቶ ከምኡ ድማ ከም ሰብ ፕለም ካብ መሬት ዘልዕል ብህድኣት ኣልዓለቶ። «ክልተ!»

ነጎዳ እውን ይስዕቦም ነበረ። ንሱ ዳርጋ ኣብ ጸልማት ይርኢ። ንሕና ግን ኣይንርእን። እቶም ካልኦት ምስ ወንበራት ክንጉሰቑልን ብጸልማት ይቅረታ ክንሓቶ ከለና፣ ነጎዳ ኣብ ማእከል ብዘይ ዋላ ሓንቲ ምትንካፍ ይሓልፍ ነበረ፣ ድማ ኣብ ካልእ ሎግ ከም ዝጻወት ይርአ ነበረ።

ቶኞ ንህቦብላ ኣይፈርሕን። ቶኞ ንድሙታት ይፈርህ።

ነጎዳ ካብ ዝባኑ ምስ ወረደ፣ ቶኞ ኣብ ክንዲ ብፍሰሃ ክተንፍስ፣ ኣብ ወንበር ደየበ፣ ቀጥ ኢሉ ደው ኢሉ፣ ቆብዑ ተኽዲኑ፣ እግሩ ድማ ካብ መሬት ኣእግሩ ዘፍቅዶ ክሳብ ዝርሕቕ። ነጎዳ ኣብ ትሕቲኡ ብህዱእ ተቐመጠ እሞ ከም መስኮት ድኳን እናጠመቶ።

—ድሙ ኣይኮነን እኮ! —በለቶ ሁሊታ—። ነጎዳ እዩ!

—ዝኸፍአ!

ብዘይ ምስሓቕ እጽሕፎ ኣለኹ፣ መሰል ስለ ዘይብለይ። ፍርሒ ቶኞ ኣብ ወንበር ደይቡ ነበረ፣ ኩሉ ሰብ ዝርእዮ። ናተይ ኣብ ትሕቲ ጠረጴዛ፣ ምስ መጻረዬ።

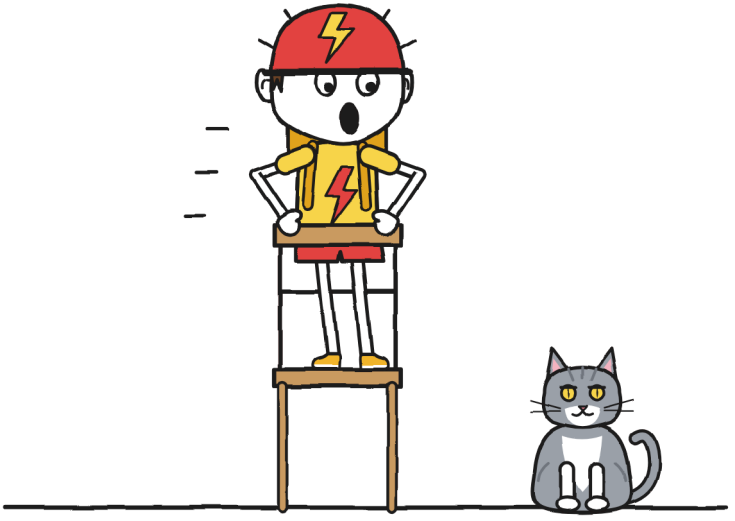

ሞያዊ ናይ ትሕቲ ጠረጴዛ። —ሁ.



ካብታ ታሕቲ፣ ምስ ነፍሲ ወከፍ መብረቕ፣ ምሉእ መሬት እርኢ ነበርኩ። እቶም ዘርእታት ኣብ መንጎ ወንበራት ይዛወሩ ነበሩ፣ ኩሉ ግዜ ግን ነታ ማሰሮ ማዕጾ ድሙ ክድፍኡ ይምለሱ ነበሩ። ብዙሕ ኣይድፍኡን ነበሩ። ኩሉ ግዜ ይድፍኡ ነበሩ።

ስለዚ ንድፊ ሰራሕኩ።

ብመብረቕ ሰዓልክዎ፣ ሓንቲ መስመር ንሓደ መብረቕ፣ ደፍተረይ ኣብ ጕልበተይ ተደጊፉ: ቀልጢፍካ ንምሕሳብ ዝፈልጦ ጥራይ መንገዲ። ከምዚ ዝበለ ንድፊ ዝተጠወየ መስመራት ኣለዎ፣ እቶም ፍላጻታት ግን ኩሎም ናብ ሓደ ቦታ ይኸዱ፣ እዚ ድማ እቲ ኣገዳሲ ነይሩ። ኣብ ቅድሚ ማዕጾ ድሙ መንደቕ ብርሃን ኣንበርኩ፣ ኣብ ጥቓኡ ድማ ሓንቲ ብሸክለታ: ፔዳል ምዝዋር = ብርሃን።

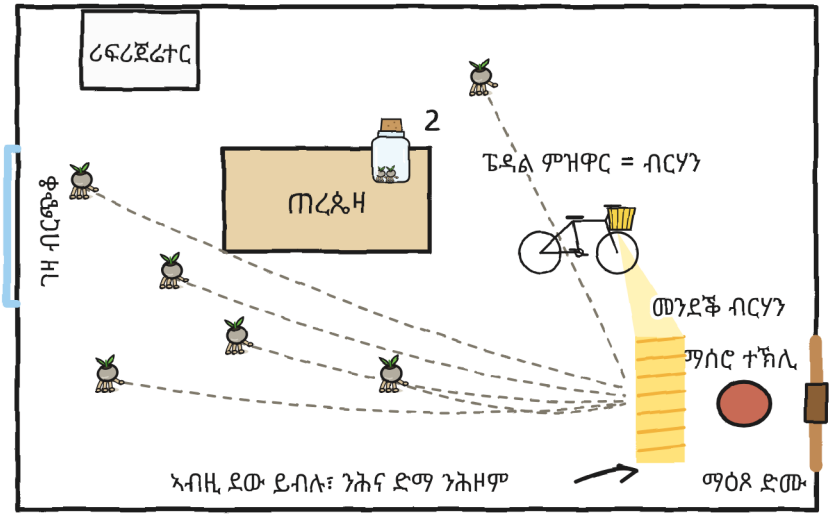

—ቶኞ፣ መብራህቲ ብሽክለታኻ ፔዳል ክትዘውር ከለኻ ይበርህ ዲዩ፡

—ብርግጽ።

—እንተኾነ ሎሚ ብርሃን ከተብጽሕ ኢኻ።

ፍሎራ ነቲ ንድፊ ኣብራህራሃቶ። ሁሊታ ካብ ትሕቲ መሸፈኒ ጠረጴዛ ተመልከተት። ቶኞ ካብ ወንበር ወረደ: ንብሽክለታኡ ካብ ዝኾነ ቦታ ይወርድ።

ነታ ብሽክለታ ኣብ መደገፊኣ ኣንበርናያ፣ መብራህቲኣ ድማ ናብ ማዕጾ ድሙ ተመልከተ። ዲናሞ ናይ በርቂ ኣብ ድሕሪት ጎማ ተጣቢቑ ኣሎ: እንተ ተዛዚሩ፣ ብርሃን ኣሎ። ቶኞ ድማ ፔዳል ዘወረ።

ከምቲ ቅድሚ ሕጂ ዘይዘወረ ፔዳል ዘወረ። ብፍላይ ነጎዳ ኣብ ልዕሊኡ ምስ ደየበ።

ምርኣይ ኣለዎ ንምርዳእ፣ ስለዚ ድማ ሰዓልክዎ።



ኣብ ዋላ ሓደ ቦታ ዘይኸይድ ብሸክለታ፣ ኣዝዩ ርሒቁ ክኸውን ዝደሊ ሰብ ዝዘወራ። ብርሃን ካብ መብራህቲ ወጸ፣ ብመጀመርታ ብጫን ዝንቀጠቀጥን ድሕሪኡ ድማ ጻዕዳን ቅኑዕን፣ ኣብ ቅድሚ ማዕጾ ድሙ ድማ ከም መንደቕ ተተኽለ። ናተይ መንደቕ ብርሃን ነይሩ፣ ብሓቂ፣ ምስ ነጠብጣብ ርዓድ።

እቶም ዘርእታት ናብ ብርሃን ይበጽሑ ህዱኣት ድማ ይኾኑ ነበሩ፣ ንሕና ድማ ሓደ ብሓደ ንሕዞም ኣብ ጥርሙዝ ከነእትዎም ጀመርና። ሰለስተ። ኣርባዕተ።

ካብ ትሕቲ ጠረጴዛ ወጺአ ምስ ሁሊታ ኣብ ጫፍ ብርሃን ብኣእዳወይን እግረይን ተቐመጥኩ። እቶም ዘርእታት ነታ መስመር ይረግጹ ደው ድማ ይብሉ ነበሩ። ካብ ሓንቲ ኳሶ ዝያዳ ዘይኮነ ክብደት ነበሮም። ኣጻብዕ ቀልጢፍካ ምዕጻው የድሊ ነበረ: ጽላሎት ምስ በጽሖም፣ ደጊሞም ይፍትኑ ነበሩ።

ነጎዳ ካልእ ብኣፉ ሓዘ፣ ፍሎራ ድማ ብክልተ ኣጻብዕ ኣውጽኣቶ።

—ሓሙሽተ! —በለት።

ሸዱሽተ።

ሁሊታ መዕጸዊ ካብ ኦቨራላ ኣውጸአት እሞ ፍሎራ ነቲ ጥርሙዝ ዓጸወቶ፣ ነቲ ቡሽ ጽቡቕ ኣጽነዓ፣ እተን ሽዱሽተ ከይሓስባ። ድሕሪኡ ክትሕግዘና ጎነ በለት። ሸዑ ነጎዳ ናብ ጠረጴዛ ዘለለ እሞ ኣውደቐ።

ብኽንፈ ዓይነይ ርኢዮ ቀስ ኢሉ ወድቀ: እቲ ጥርሙዝ፣ ምስ መዕጸዊ ቡሽ፣ ብኣየር ምሉእ ዘወርታ ገይሩ። ቶኞ ድማ ፔዳል ለቂቑ፣ ካብ ብሽክለታ ከም ሓላዊ ጎል ተዘርጊሑ ወጺኡ፣ ክልቲኡ ኢዱ ኣብ ሓደ ስንዝሪ ካብ መሬት ዓጽዩ ርኢኹ። ዛስ!



—በርቂ —በለ፣ ኣብ መሬት ተዘርጊሑ፣ ጥርሙዝ ኣብ ላዕሊ ሒዙ—። ኣብ ሓደ ካልኢት፣ እንተዘይኮይኑ ብነጻ።

ኣብ ህይወተይ ዝረኣኹዋ እቲ ዝቐልጠፈ ምብጻሕ ነበረ። ኣብዚ ደፍተር እቕበሎ፣ ብድምጺ ከይወጸኒ ስለዘለኹ: ዝወጸኒ ሂፕ እዩ ነይሩ።

ፔዳል ምዝዋር ግን ኣቋሪጹ ነበረ፣ ብርሃን ድማ ጠፍኡ። ነጎዳ ድማ ዝዓግቶ የለን: ብፍጥነት ናብ ማዕጾ ድሙ ወጸ።

ኣብ ጸልማት: ቲክ፣ ቲክ፣ ቲክ። ድሕሪኡ ክሮክ: እቲ ማሰሮ፣ ብድሙ ዝወጽእ ዝደለየ ሓደ ዝተደፍአ ወጸ እውን። ክላክ: ማዕጾ ድሙ። ድሕሪኡ ድማ፣ ብፍጥነት፣ ካልእ ቲክ፣ ቲክ፣ ቲክ፣ ነጎዳ ዘይኮነ።

መብረቕ ደጊሙ ምስ በርቀ፣ ኣብ መሬት ሓንቲ ዘርኢ ጥራይ ተረፈት፣ ሁሊታ ድማ ሓዘታ። ፍሎራ ነቲ ጥርሙዝ ንኽኣቱ ዝኣክል ከፈተቶ እሞ ደጊማ ነቲ ቡሽ ኣጽነዓቶ። ሸውዓተ።

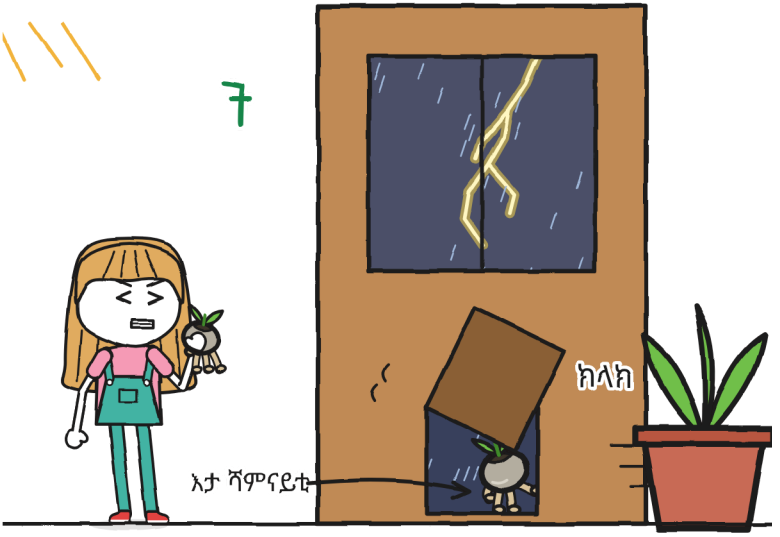

ብሸዑ መብረቕ ብማዕጾ ብርጭቆ ረኣኹ: ጊቢ ጠፍጣፍ ኣእማን ኣብ ትሕቲ ዝናብ ዘንጸባርቕ፣ እታ ንእሽቶ መንገዲ፣ ኣብ ማእከል እታ መንገዲ ድማ ኣዝያ ንእሽቶ ዘርኢ፣ ፈረቓ ስጉምቲ ደው ኢለ፣ ንኣሽቱ ቆጽልታታ ብማይ ተጠውዮም። ድሕሪኡ ደጊሙ ለይቲ ኮነ። ብዝቕጽል መብረቕ ድማ ኣብታ መንገዲ ዋላ ሓንቲ ኣይነበረትን።

እታ ሻምናይቲ ብማዕጾ ድሙ ወጺኣ ነበረት።



—ክሓዛ እየ ዝኸይድ! —በለት ሁሊታ፣ ኢዳ ድሮ ኣብ መኽፈቲ ማዕጾ ሒዛ።

—ምስ መብረቕ ካብዚ ገዛ ዋላ ሓደ ኣይወጽእን —ኣቋረጸት ፍሎራ። ንምክራኽር ግዜ ኣይነበራን።

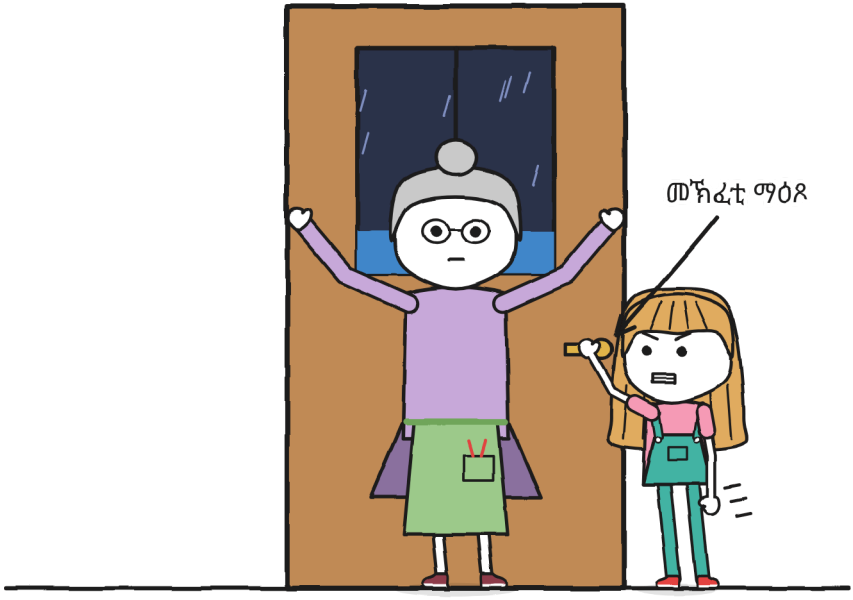

ፍሎራ ኣብ ቅድሚ ማዕጾ ደው በለት፣ ዝባና ናብ ብርጭቆ፣ ኣእዳዋ ዘርጊሓ። ሁሊታ ካብ ልዕሊ ከትፋ ጠመተት: እታ ንእሽቶ መንገዲ፣ እቲ ቦይ፣ እቲ ዝናብ። ኣጸቢባ ኣስናና ጸቕጠት።

ሁሊታ ኣይተኽራኽረትን። መኽፈቲ ማዕጾ ግን ኣይለቐቐትን።

ቁሩብ ደሓር፣ ማዕጾ ድሙ ክላክ በለ። ነጎዳ እዩ ነይሩ፣ ንካልኣይ ግዜ ጠሊሉ፣ ጸጉሩ ተጣቢቑ፣ ኣብ ህይወቱ ማሰሮ ከም ዘይደፍኣ ገጽ ሒዙ። ባዕሉ መጸ። ብዘይ እታ ሻምናይቲ።

ፍሎራ ደጊማ ነቲ ማሰሮ ብእግራ ናብ ማዕጾ ድሙ ኣቕረበቶ፣ ንጥንቃቕ፣ ንሱ ድማ ኣብ ትሕቲ ጠረጴዛ ተቐመጠ፣ እቲ ህቦብላ ጉዳይና ከም ዝኾነ።

ንሓደ ግዜ ዋላ ሓደ ገለ ኣይበለን፤ ኣነ ጥራይ፣ እቲ ዝብሎ ድማ ሂፕ ነበረ። ኣብ ደገ ሰማይ ደጊሙ ነደደ።

—መብረቕ... ሓደ ዝሆን፣ ክልተ ዝሆን።

ጉርርምም።

—ክልተ —ቆጸረት ሁሊታ—። ገና ኣዝዩ ቀረባ እዩ።

ኢዳ ኣብ መኽፈቲ ማዕጾ ሒዛ፣ ናብ ማዕጾ እናጠመተት፣ ናባና ዘይኮነ፣ ተዛረበት። ክልተ ዝሆናት ካብ ሓደ ኪሎሜትር ትሕቲ እዮም። ሓደ ሰዓት ቅድሚ ሕጂ፣ ንዓይ እዚ እቲ ዝኸፍአ ዜና ናይ ለይቲ ምኾነ ነይሩ፤ ሕጂ እቲ ካልኣይ ነበረ።

—እንተኾነ ሕጂ ንተኽሎም —በለት ፍሎራ—። ህቦብላ ከይከደ። ኣብ ጸልማት ድማ።

—ምስ መብረቕ፡ —ሓተተት ሁሊታ፣ መኽፈቲ ማዕጾ ከይለቐቐት።

ፍሎራ ነቶም ኣብ ብርጭቆ ገዛ ብርጭቆ ዝድይቡ ነጠብጣባት ኣመልከተት።

—እቲ ሰሓር ገና ኣሎ። መብረቕ ኣብ ደገ ይተርፍ። ንሕና ኣብ ውሽጢ።

ነቲ ጥርሙዝ ጠመትናዮ። ኣብ ውሽጡ ሸውዓተ ዘርእታት ነበሩ፣ ገለ ንኣሽቱ እግሮም ኣብ ብርጭቆ ተጣቢቕም፣ ከም ዝመዝንዎ፣ ኣብ ብርጭቆ ድማ ነጸብራቕ ነፍሲ ወከፍ መብረቕ ይንቀጥቀጥ ነበረ። ሸውዓተ ካብ ሸሞንተ። ኣነ፣ እቲ ነገራት ዝቕጽር፣ እቲ ቁጽሪ ተረፈኒ: ሸሞንተ ኣይኮነን፣ ዜሮ እውን ኣይኮነን፣ ብሸዑ ለይቲ ድማ ምስ ሸውዓተ ምጅማር ይከኣል ከም ዝነበረ ተራእየኒ።

—ኣብ ጸልማት —ደገመት ፍሎራ፣ ንሚጋ እናጠመተት።

ሚጋ ድማ፣ ንዓይ እናጠመተት፣ ሂፕ በለት።



ምዕራፍ ፋ

ሂፕ

ፍሎራ ፋኑሲት ከመይ ከም እትተኽል ኣብራህራሃትና፣ ከምቲ R. ዘመሃራ ድማ፣ ኣነ ድማ ብሓይሊ ዝጸቐጥኩ ማርከር ጸሓፍኩዎ: ኣርባዕተ ስጉምትታት፣ እቲ ዝኽብድ ድማ እቲ ናይ መወዳእታ፣ እቲ ናይ ገደብ።

ፋኑሲት ከመይ ይተኽል

1. 

   ብህቦብላ ዝረጠበ ሓመድ።
   (እቲ ናይ ሮቢኔ ኣይሰርሕን።)

2. 

   ነቲ ጥርሙዝ ኣብ ሓመድ ምኽፋት።
   (ቅድሚ እዋኑ እንተ ከፈትካዮ፣ ይሃድሙ።)

3. 

   ኩሉ ኣብ ጸልማት: ባዕሎም
   ኣብ ሓመድ ይኣትዉ።
   (ንሶኻ እንተ ቀበርካዮም ኣይበቅሉን።)

4. 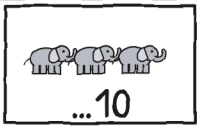

   ህቦብላ ቅድሚ ምኻዱ:
   ምስ ልዕሊ ዓሰርተ ዝሆናት፣
   ክሳብ ዝቕጽል ህቦብላ ኣይተኽሉን።

ክሳብ ዓሰርተ ዝሆናት፣ በራቢሮም። ካብ ዓሰርተ ሓደ ጀሚሮም፣ ይደቅሱ። —ሁ.

ክልተ ገደባት እምበኣር: ዓሰርተ ዝሆናት ንዘርእታት፤ ድሕሪ ናይ መወዳእታ ነጎዳ ፈረቓ ሰዓት ንዓና።

ፍሎራ ኣነ ክጽሕፍ ከለኹ ነቲ ደፍተር ኣብራህራሃቶ። ንስጉምትታት ብልባ ትብሎም ነበረት። ብዛዕባ R. ካልእ ዋላ ሓንቲ ኣይሓተትኩን።

ኣብ መንጎ ስጉምቲ 2 ን ስጉምቲ 3 ን ክልተ ሂፕ በልኩ። ሚጋ፣ ክልተ ሃልሃልታ፣ ክሸነ ድማ ክልተ ግዜ ከም ፍላሽ በራህ። ዋላ ሓደ ገለ ኣይበለንን፤ ብሸዑ ሰዓት፣ ሚጋን ኣነን ብርሃን ገዛ ኢና ነይርና። ነጎዳ፣ ኣብ ትሕቲ ጠረጴዛ፣ ከም እቶም ስጉምትታት ንዕኡ ዝኾኑ ይሰምዕ ነበረ።



ፍሎራ ማዕጾ ብርጭቆ ገዛ ብርጭቆ ከፈተት እሞ ቀዳመይቲ ኣተወት። ሚጋ ኣብ ጫማይ ተጣቢቓ ነበረት። ወይ ከምኡ ኣሰብኩ።

እቲ ገዛ ብርጭቆ ምስ ክሸነ ተጣቢቑ ኣሎ። ነዊሕን ጸቢብን እዩ፣ ኣብ መንደቕ መደርደሪ ማሰሮታት ተኽሊ፣ ኣብ ማእከል ድማ እቲ መደብ ሓመድ፣ ብሓመድ ዝመልአ ነዊሕ ጠረጴዛ፣ ኣብ ትሕቱ ተወሳኺ ማሰሮታት። ብመዓልቲ ቀጠልያን ህዱእን ቦታ ክኸውን ኣለዎ። ብለይቲ፣ ምስ ህቦብላ፣ ምሉእ ጣሪያ ምስ ነፍሲ ወከፍ መብረቕ ጸዕዳ ይኸውን ነበረ።

ኣብ ጣሪያ ፈጺሙ ዘይኽፈት መስኮት ኣሎ። ፍሎራ መዘወሪኡ ኣዘወረት: እቲ መስኮት ተዓጽዩ ጸንሐ፣ እቶም ዝተሳዕሉ ነጠብጣባት ግን ክድይቡ ኣቋሪጾም ኣብ ብርጭቆ ክወርዱ ጀመሩ። ሸዑ እቲ ሓቀኛ ዝናብ ሰጊሩዎ ኣብ ሓመድ እቲ መደብ ወደቑ።

—ኩሉ ኣብ መደብ ሓመድ። ዋላ ሓንቲ ነጠብጣብ ኣብ መሬት ኣይትውደቕ —ኣዘዘት ፍሎራ፣ ዝናብ ናታ ዝኾነ ይመስል።

ብቕልጡፍ ሸታ ሓድሽ ዝተሰቀየ ሓመድ መጸ።

እዞም ብርጭቆታት ኣብ ዛንታ ጥራይ እዮም ዘለዉ። ኣብ ሓቀኛ ህቡብላ፣ ገዛ ብርጭቆ ኣይተኣቱ። ናይ መወዳእታ ገጽ ርኣይ። —ሁ.

—ብህቦብላ ዝረጠበ ሓመድ —በለት ፍሎራ—። ሕጂ፣ ኩሉ ኣብ ጸልማት። ብቕልጡፍ ድማ።



ሁሊታ ኣብ ማዕጾ ተረፈት፣ ጥርሙዝ ኣብ መንጎ ኣእዳዋ። መኽፈቲ ማዕጾ ብጥርሙዝ ቀይራ ነበረት፣ ብተመሳሳሊ ድማ የጽቅጠሉ።

ሸዑ ድምጺ ዝጋጨዉ ማሰሮታት ተሰምዐ፣ ኣብ ትሕቲ መደብ ሓመድ፣ ኣብ መወዳእታ፣ ክልተ ብጫ ኣዒንቲ፣ ክልተ ዝንቀጠቀጥ ክንፊ ከምኡ ድማ ኣብ ነፍሲ ወከፍ ሰለስተ ካልኣት

ንእሽቶ ሃልሃልታ ተራእዩ። ሂፕ። ሚጋ ድሮ ኣብ ውሽጢ ነበረት: ፍሎራ ማዕጾ ክትከፍት ከላ ኣብ መንጎ እግራ ኣትያ ነበረት።

ፍሎራ ብጥንቃቐ ሰሓበታ። ሚጋ ብኣርባዕተ እግራ ነቶም ማሰሮታት ሓዘቶም።

ሓንቲ ንእሽቶ ድራጎን ኣብ ክልተ ማሰሮታት ተጣቢቓ ድሮ ብክብደት ክልተ ማሰሮታት ትኸብድ፣ ፍሎራ ድማ፣ ዘይሓተተት ኣረም ዝነቅል፣ ለቐቐታ እሞ ብጉልበታ ኮፍ ኢላ ጠመተታ።

ቬራ ኣጠንቂቓ ነበረት። ኣነ ሰሚዐዮ። ንስኻ ደረትካ ተኣዕብዩ ነበርካ።
—ሁ.

ኣነ ኣብ ክሽነ ሂፕ ክብል ከለኹ ኩሉ ግዜ ድማ፣ ኣብ ገዛ ብርጭቆ ሚጋ ትነድድ ነበረት: ኣብ ማዕጾ ኣንጻር፣ እቶም ማሰሮታት ካብ ታሕቲ ይበርሁ ነበሩ። ሂፕ: ብርሃን። ሂፕ: ብርሃን። ከም ብርሃን ሪፍሪጀሬተር፣ እቲ ማዕጾ ግን ኣነ ኢየ፣ ክዕጾ ድማ ኣይፈልጥን ነበርኩ።

ኣብ ክሽነ፣ እቲ ሂፕ ይሕግዝ ነበረ: ሃልሃልታ፣ ህዱእ ዘርኢ፣ ዝተታሕዘ ዘርኢ። ኣብኡ ንተኽሊ ይዕንቅፍ ነበረ። ነፍሲ ወከፍ ሰለስተ ካልኢት ሃልሃልታ ብምህላዉ፣ ኣብ ዘድሊ እዋን ጸልማት ኣይኽውንን ነበረ። ኣብ መንጎ ነጎዳን ሚጋን፣ ምስ መጻረዪ፣ ኣነ ነበርኩ።

ንምርዳእ ሰዓልክዎ።

ንሂቕታ ዝኾነ መድሃኒት ኩሉ ፈተንና፣ ሚጋ ሓጋዚት: ንሳ ነቲ መድሃኒት ትቐድሖ፣ ንተወሳኺ ድማ ነቲ ሂፕ።

ትንፋስ ምሕዛ: ኣነ ሞቭ ኮንኩ ንሳ ድማ ዝያዳ ቀጠልያ። ማይ ብግልባጥ ምስታይ: ማይ ኣብ ኣፍንጫይ ተረፈ። እቲ ፍርሕታ ቶኞ ወሰዶ፣ ብዘይ ጥንቃቐ «ቡ!» ኢሉ ጨደረ: እቲ ፍርሕታ ኣነ ወሰድኩዎ፣ እቲ ሂፕ ግን ኣብ ክንዲኡ ጸንሐ፣ ሃልሃልታ ሚጋ ድማ በርቂ ቆብዑ ኣቃጸለቶ። እቲ ናይ መወዳእታ ሓንቲ ማንካ ሸኮር ነበረ፣ ሓሳብ ፍሎራ: ናይ ሚጋ ቅድሚ ናብ ኣፋ ምብጻሕ ከረሜላ ኮነ፣ እቲ ገዛ ብርጭቆ ድማ ንነዊሕ ግዜ ከም ዕዳጋ ሸታ ነበሮ።

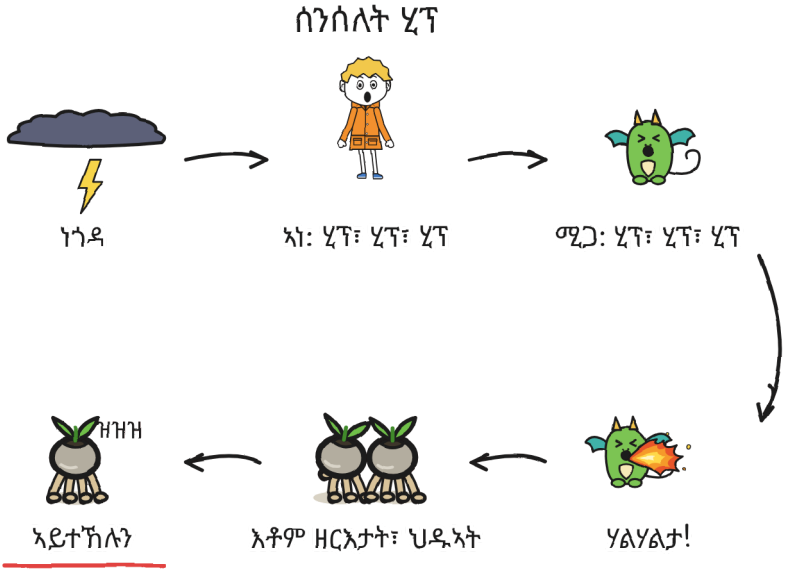

እታ ሰንሰለት ክትስበር ኣለዋ። እቲ ዝቐለለ ሕልቂ ንስኻ ኢኻ። ብፍቕሪ። —ሁ.

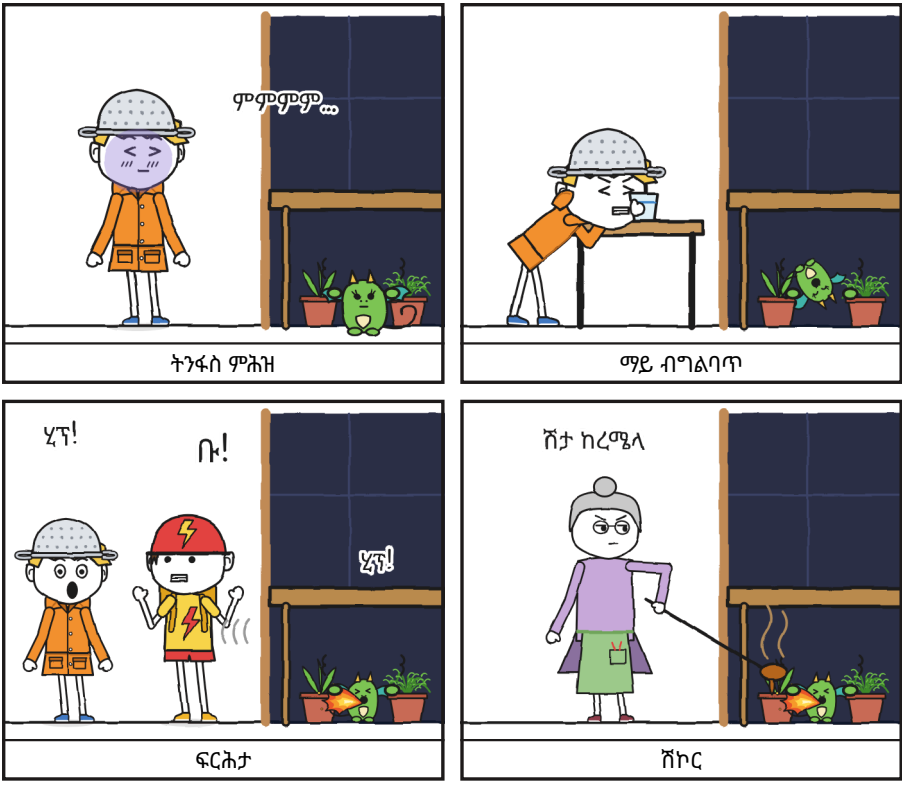

—ኣርባዕተ ዝሆናት። ሓሙሽተ።

ነጎዳ ተሰምዐ። ኣስናነይ ኣጽነዕኩ። ሂኘ።

—እቲ መብረቕ ርሒቁ ወደቐ —በለት ሁሊታ።

እቶም ሸውዓተ ዘርእታት ኣብ ውሽጢ ጥርሙዝ ይዞሩ ነበሩ። ንሳቶም መውጽኢ ኣይረኸቡን፣ ኣነ ድማ ክስቐ ዝብል መገዲ ኣይረኸብኩን።

—ክሳብ ዓሰርተ —በልኩ—። ገና ንኽእል ኢና።

ብዝቕጽል መብረቕ፣ ቶኞ ብቕልጡፍ ክቑጽር ጀመረ።

—ከምኡ ኣይሰርሕን —በለት ሁሊታ።

ንሱ ኣፉ ዓጸወ። ፍሎራ ባትሪኣ ኣጥፊኣ ትጽበ ነበረት። ቀልጥፍ ኢለ ኣይበለትንን። እዚ ዳርጋ ዝኸፍአ ነበረ።

—ሚጋ ፍርሒኻ ትቐድሖ —በለት ሁሊታ።

—እንተኾነ ካልእ ትቀድሕ —በልኩ።

ሂፕ። ሃልሃልታ።

—ናብ ክሸነ እንተ ኣውጽእናያ፡ —ሓተትኩ።

—ትጣበቕ። ርእይኻዮ።

ማዕጾ ገዛ ብርጭቆ ጠመትኩ። ካብቲ ቅድሚ ሕጂ ዝያዳ ርሒቑ ተራእየኒ።

ሁሊታ ድምጻ ኣትሓተት።

—መጀመርታ፣ ምስኣ ጸንሕ።

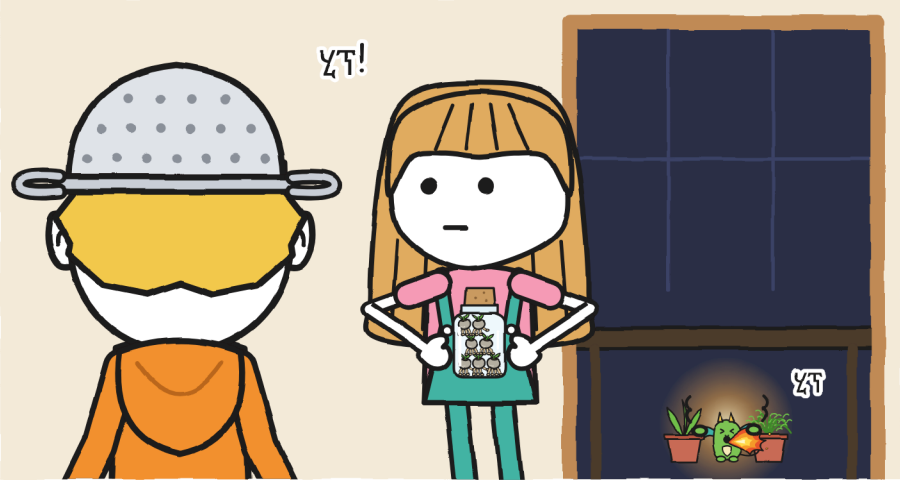

መደብ ነይሩኒ። እቲ ሕማኞ ድማ ንእዚ ዘይሰርሕ ምኳኑ።

መደበይ ነጎዳ ከም ዘፍርሓኒ ከይትርአ ዝገብር:

1. ከም ዝፈትዎም ምባል።
2. ሂፕ ዘይምባል።
3. ???

እቲ ነጥቢ 2 ኣብታ ለይቲ ብሂፕ ስሩ ክሳብ ዘይነበብ ሰረዝኩዎ። እቲ ነጥቢ 1 ገና ደው ኢሉ ነበረ፣ ዋላ ሓደ ግን ኣይኣመነሉን፣ ኣነ እውን።

እቲ ንኽ፤ ሙ.

ፈተንኩ። ብሓቂ።

ናብ ደፍ ቀረብኩ። ሁሊታ ቦታ ንኽህበኒ ምስ ጥርሙዝ ርሓቐት። ዋላ ሓደ ኣይደፍኣንን።

ሓደ እግረይ ኣብ ውሽጢ ገዛ ብርጭቆ ኣንበርኩ፣ ብሓይሊ ውሳኔ፣ ምስ መጻረዪ ኣብ ርእሰይ ኢደይ ድማ ኣብ ፍሬም ማዕጾ። እቲ እግሪ ጽቡቕ ኣተወ። ከም እግሪ ኣብ ወርሒ ግንቦት ኣብ ሓይቂ ዝኣቱ ኣተወ: እግሪ እወ፤ እቲ ዝተረፈ፣ ክንርኢ ኢና።

ሓደ መብረቕ ምሉእ ጣሪያ ጻዕዳ ገበሮ። ብዘይ ድሌት ቆጸርኩ: ሓሙሽተ ዝሆናት።

ጉርርምም!

እቶም ዝተሰሓሩ ብርጭቆታት ድምጺ ኣይዓገቱን። ምሉእ ጣሪያ ከም ከበሮ ድምጺ ሃበ። ሂፕ! ኣብ ትሕቲ መደብ ሓመድ: ሂፕ!፣ ድማ ሃልሃልታ።

እቲ ድሕሪኡ ዝፈልጦ ኣብ ክሽነ ደጊመ ምንባረይ እዩ፣ ኣብ ሪፍሪጀሬተር ተጣቢቐ፣ መጻረዪ ክሳብ ቅንድበይ። ከም ዝተመላለስኩ ኣይዝክርን። እግረይ፣ ከም ኣእዳወይ፣ ናቱ ልማዲ ኣለዎ።

ኣብ ሪፍሪጀሬተር ተዘንበልኩ፣ ኣእዳወይ ቁሩሳት፣ ልበይ ድማ ኣብ እዝነይ። ክልተ ጻብዕ ካብ ርእሰይ ርሒቓ፣ ፎቶ እቲ ጉዕዞ ነበረት: ሓንቲ ሰሪዑ ንኣሽቱ መብራህቲ፣ እተን ንግዜኡ፣ ኣነ ብሂፕ ዘጥፍኣ ዝነበርኩ።

ካብ ማዕጾ ናብ ላዕሊ ብጣሪያ ብርጭቆ ጠመትኩ። ኣብ መንጎ መብረቕን መብረቕን ድማ ረኣኹዎም: ድራጎናት ቬራ፣ ኣብ ውሽጢ ህቦብላ ይነፍሩ።

ኣርባዕተ ነበሩ። ሰለስተ፣ ዓበይቲ፣ ሰማያዊ፣ ብርቱኳናዊ ከምኡ ድማ ሞቭ፣ ኣብ መንጎ መብረቕ ከም መብረቕ መብራህቲ መጻወቲ ዝኾኑ ይሓልፉ ነበሩ፤ ኣብ መንጎኦም ድማ ራብዓይ፣ ቀይሕ፣ ንእሽቶ። ካብ ጣሪያ ኣዝዮም ላዕሊ፣ ኣብ ውሽጢ ህቦብላ፣ ኣብታ ዝያዳ ነጎዳ ዘላ፣ ይነፍሩ ነበሩ፣ ዋላ ሓደ ጥድፊት ኣይርኣየሎምን። ሓደ መብረቕ ምሉእ ጻዕዳ፣ ምስ ነፍሲ ወከፍ ቅርፍቲ፣ ይስእሎም ነበረ፤ ድሕሪኡ ይጠፍእ፣ ኣብኡ ከም ዘለዉ ድማ ይፈለጥ ነበረ ምኽንያቱ እቲ ዝናብ ኣብ ጣሪያ ኣብ ጽላሎታት ይፈንጠቕ ነበረ።



ስለዚ እዩ ቬራ ምስና ዘይመጸት: ምስ ህቦብላ ይነፍሩ፣ ንሳ ድማ ኣብ ገዛ ትጸንሕ፣ ክሳብ ዝምለሱ ትከናኸኖም። ንድራጎናት ጠመትክዎም ድሕሪኡ ድማ ንመደብ ሓመድ። ሚጋ ሓንቲ መዓልቲ ምስኦም ክትነፍር እያ። እታ ለይቲ ኣብ መንጎ ማሰሮታት ከም ኳሱ ተጠማዚያ፣ ንዓይ ትቐድሓኒ ነበረት።

ንሳቶም ሂፕ ኣይብሉን ነበሩ።

—ንኺድ፣ ሃዳኒ —በለ ቶኞ።

እቲ ዋዛ ጸበኹ። ኣይመጸን። ቶኞ ኢዱ ኣብ ከትፈይ ኣንበረ።

ነቲ መጻረዪ ካብ ርእሰይ ኣውጺአ ንፍሎራ ሃብክዋ።

ፍሎራ ብመሓዝታቱ ከም ሓቀኛ ቆብዕ ሓዘቶ። ኢደይ ኣብ ዝተጨፍለቐ ጸጉረይ ኣሕለፍኩ። ርእሰይ ኣብ ዝነበሮ ክብደት ነበረ።

ኣነ ድማ ኣተኹ።



ኣብ ውሽጢ፣ ዝናብ ከም ሸሕ ኣጻብዕ ብሓንሳብ ዝደርብዩ ይስማዕ ነበረ። ብኣእዳወይን እግረይን ኣብ ትሕቲ መደብ ሓመድ ኣተኹ። ሚጋ ኣብኡ ነበረት፣ ከም ኳሱ ተጠማዚያ፣ ከማይ ትንቀጥቀጥ።

ሸታ ዝረጠበ ሓመድ ነበረ። ኣብ ጥቓኣ ተቐመጥኩ ጉልበተይ ድማ ሓቈፍኩ። ኣነ ካብ ከብዲ ተንቀጥቀጥኩ፣ ንሳ ካብ ክንፋ። ኣብ መንጎና ንሕና ንማሰሮታት የንቀጥቅጦም ነበርና።

ክቕጽር ፈተንኩ። «ሓደ ዝሆን፣ ሂፕ፣ ክልተ ዝሆ...፣ ሂፕ»። እቲ ሂፕታት ኣብ መንጎ ዝሆናት ይኣትዉ ነበሩ። እቲ ቆጸራ ጠፍኣኒ።

ክወጽእ ሓሰብኩ። እግረይ ድሮ ጀሚረን ነበራ።

ሚጋ ነቶም ማሰሮታት ብኣርባዕተ እግራ ኣጽነዐቶም።

ተረፍኩ።

ጉርርምም! ሂፕ በልኩ። ሚጋ ሂፕ በለት። እታ ሃልሃልታ ንክልትና ኣብራህታትና።

ከም ገጸይ ገጽ ነበራ። ምስ ቅርፍቲ።

ክልተ ሃዳናይ ህቦብላ ኣብ ትሕቲ መደብ ሓመድ ነበርና።

ሸዑ፣ ካብ ማዕጾ፣ ሁሊታ ብትሑት ድምጺ፣ ከይሰሓቐት፣ ተዛረበት:



—ምሳይ ቁጸር።



ምዕራፍ 5

ምሳይ ቁጸር

ንሕና ድማ ቆጸርና። ንሳ ካብ ማዕጾ ኣነ ድማ ኣብ ትሕቲ መደብ ሓመድ፣ ተኮፊለ፣ ሚጋ ኣብ ካባ ዝናበይ ትንቀጥቀጥ።

መብረቕ።

—ሓደ ዝሆን። ክልተ ዝሆን። ሰለስተ። ኣርባዕተ። ሓሙሽተ። ሽዱሽተ።

ጉርርምም።

—ሽዱሽተ: ኣስታት ክልተ ኪሎሜትር —በለት ሁሊታ—። እቲ መብረቕ ርሒቁ ወደቐ። ኣብ ዕቁር ንጸንሕ።

እዚ ግዜ ነጎዳ ኣብ ሽዱሽተ ከም ዝመጸ ኣፍሊጠ ነበርኩ። ብዘይ ምቕዓር፣ ሓደ ተወሳኺ ነጎዳ ምኾነ። ምቕዓር ክጽበ ከለኹ ዝገብሮ ገለ ነገር ሂቡኒ ነበረ።

ሚጋ ኣብ ካባ ዝናበይ ምንቅጥቃጥ ቀጸለት።

መጻረዪ ድሮ ፈቲነዮ ነበርኩ። ማይ ድማ። ካብ ገዛ ብርጭቆ ምውጻእ ድማ። ደጊመ ምእታው ድማ።

—ነጎዳ የፍርሓኒ።



ናብ ማሰሮታት ተዛረብኩ። ሁሊታ ግን ሰምዐትኒ።

—ድሮ ይፈልጥ። ሎሚ ንግሆ ሰዓልካዮ፣ ሃዳኒ ህቦብላ ከም ዝኾንካ ምስ በልካ። ትጽበየካ ነይራ።

ሁሊታ ሚጋ ፍርሕኻ ትቐድሖ ከም ዘላ ድሮ ነጊራትኒ ነበረት። ኣነ ካልእ ዝጽገን ነገር ደልየ ነበርኩ: ሂቕታ፣ ማሰሮታት፣ ማዕጾ።

እዚ ግዜ «ግን» ኣይበልኩን።

ብድምጺ ኣመስጊነዮ ኣይኮንኩን። ኣብዚ እሓድጎ።

ተነቢቡ። ምስጋና ኣየድልን። —ሁ.

—ኣነ ድሙታት የፍርሑኒ —በለ ቶኞ።

ነጎዳ ኣብ ጉልበቱ ደቂሱ ነበረ። ቶኞ ኣእዳዉ ኣይተንቀሳቐሰን።

—ኣነ ድማ ዘይመጽእ ነገር ምጽባይ —በለት ፍሎራ—። ስለዚ እዩ ነቲ ጥርሙዝ ብቕልጡፍ ዝከፍቶ ዝነበርኩ።

ኣነ ድማ ድልድል እግሪ። እዚ ድሮ ትፈልጡ ኢኹም። —ሁ.

ዋላ ሓደ ኣይሰሓቐን።

ኣብ ደገ ዝናብ ከምቲ ዝነበረ ይወርድ ነበረ። ሚጋ ኣብ ካባ ዝናበይ ተጣቢቕ ነበረት። ኣብ ትሕቲ መደብ ሓመድ ድሮ ባዕለይ ኣይነበርኩን።

ቀስ ኢለ ተነፈስኩ፣ ከም ኣብ ድልድል እግሪ። ውሽጢ። ደገ። ሚጋ ምሳይ ተነፈሰት። ምስ ደው ኢለ ምንቅጥቃጥ ከላ፣ ኣእዳወይ እውን ቁሩብ ተላዕለ።



መብረቕ። ብሓንሳብ ክሳብ ትሸዓተ ቆጸርና። ጉርርምም። ቶኞ፣ ካብ ወንበር፣ «ሓደክልተሰለስተ» በለ ብትሑት ድምጺ ኣብ ሰለስተ ድማ ተረፈ፣ ኩሉ ግዜ ዝተርፈሉ። ነጎዳ ዋላ ኣይተበራበረን።

ሂፕ ድማ ኣይበልኩን። ብሸዑ ነጎዳ ዋላ ብዝኾጽል።

ሂፕ ጸቢኩ ግን ኣይመጸን። ሚጋ ርእሳ ጎነየት። ንመጀመርታ ግዜ ኣብታ ለይቲ፣ እቲ ገዛ ብርጭቆ ዝድልዮ ዝኣክል ጸልማት ነበረ።

—ሕጂ! —ብሕሹኽታ በለት ፍሎራ።

ሁሊታ ብጻፍር፣ ኣብ ጸልማት፣ ኣተወት። ካብ ትሕቲ መደብ ሓመድ፣ ዝጎነኹ፣ ጫማኣ ኣብ ቅድመይ ክሓልፍ ሰማዕኩ፣ ቀስ ኢለ፣ ሓንቲ ኣብ ቅድሚ ካልእ፣ እቲ ወለል ገዛ ብርጭቆ ድልድል እግሪ ዝኾነ ይመስል። ነቲ ጥርሙዝ ኣብ ልዕሊ ዝረጠበ ሓመድ ኣንቢራ ከፈተቶ። እቲ ቡሽ ንእሽቶ ፕሎፕ ሃበ፣ ካብቶም ይቕረታ ዝሓቱ፤ ምስ ፕሎፕ! ናይ ክሽነ ዋላ ሓንቲ ዝሳማማዕ የብሉን። ድሕሪኡ ብዘይ ድምጺ ናብ ማዕጾ ተመለሰት፣ ብዘይ ጎየ፣ ምስ ህዱእ እግሪ።

እዚ ግዜ ነቲ ጥርሙዝ ኣብ ግዜኡ ከፈትክዎ። ይምዝገብ። —ሁ.

ቲክ፣ ቲክ፣ ቲክ። ኣብ ጸልማት ገለ ነገር ካብ ጥርሙዝ ይወጽእ ነበረ።

ዋላ ሓንቲ ኣይተራእየን: ይስማዕ ነበረ። ሸውዓተ ንኣሽቱ ድምጺ ናይ ሱር-እግራት ብብርጭቆ ወሪዶም ኣብ ዝረጠበ ሓመድ ይረግጹ ነበሩ፣ ነፍሲ ወከፍ ሓንቲ ቲክ፣ ካብ ዝናብ ቁሩብ ዝተዘግየ። ኣብ ህይወተይ ዝሰማዕክዎ እቲ ዝንእስ ድምጺ ይመስለኒ፣ ከምዚ ዝኣክል ኣቓልቦ ድማ ንዋላ ሓንቲ ሰሚዐ ኣይፈልጥን፣ ዋላ ቅድሚ ክልተ ቀዳምታት ሚጋ ነቲ እንቋቑሑ ክትሰብሮ ከላ ዝተሰምዐ ድምጺ ቅርፍቲ እኳ።

መብረቕ፣ ኣዝዩ ርሑቕ። ብዘይ ድምጺ ቆጸርና፣ ብከናፍር ጥራይ፣ ሁሊታ ኣብ ማዕጾ ኣነ ድማ ኣብ ትሕቲ መደብ ሓመድ: ሓደ ዝሆን፣ ክልተ፣ ሰለስተ... ሸውዓተ ዝሆናት፣ ሸሞንተ፣ ትሽዓተ፣ ዓሰርተ... ጉርርምም።

ዓሰርተ። ሓደ ተወሳኺ ዝሆን ከምኡ ድማ እተን ሸውዓተ ክሳብ ዝቕጽል ህቦብላ ኣብ ሓመድ ዓቢለን ይድቅሳ ነበራ። ዓሰርተ እቲ ናይ መወዳእታ ዝፍቀድ ነበረ።

ብዝኾጽል መብረቕ ረኣናዮ:

እቲ ጥርሙዝ ባዶ ነበረ፣ ኣብ ሓደ ጫፍ መደብ ሓመድ ተኾፊሉ። ኣብ ሓመድ ከም ናይ ዋሽንት ሸውዓተ ንኣሽቱ ጉድጓዳት ብመስመር ነበሩ፣ ኣብታ ናይ መወዳእታ ድማ ገና ሓንቲ ንእሽቶ እግሪ ሱር ትርአ ነበረት ምእታዋ ትወድእ ነበረት: እታ ናይ መወዳእታ።



ድሕሪኡ ደጊሙ ጸልመ፣ ብዝቐጽል መብረቕ ድማ እታ ንእሽቶ እግሪ ድሮ ኣይነበረትን።



ድሕሪኡ፣ ቁሩብ ግዜ ዋላ ሓንቲ ኣይነበረትን። ንሕና ጥራይ፣ ኣብ ጸልማት፣ ሓመድ መደብ ሓመድ እናጠመትና።

ፍሎራ ኣእዳዋ ኣብ ቅድሚ ኣፋ ተኣኪበን ነበራ። ቶኞ ብሰንኪ ድሙ ኣይተንቀሳቐሰን። ሁሊታ፣ ንሓደ ግዜ፣ እውን ኣይተንቀሳቐሰትን። ሚጋን ኣነን ብሓደ እዋን ንተነፍስ ነበርና።

ሸዑ እታ ቀዳመይቲ ተባርሀት።

ኣብ ማእከል መደብ ሓመድ ንእሽቶ ብርሃን ነበረት፣ ቀጠልያን ወርቃውን፣ ብዓቕን ነበልባል ሸምዒ፣ ካብ ሓመድ ድማ ትወጽእ ነበረት። ዓበየት። ብቀጢን ጉንዲ ደየበት፣ ከም ጭማቕ ብቀጢን ሸምበቆ ዝድይብ፣ ኣብ ላዕሊ ድማ ክቡብን ዝተዓጽወን ዕምባባ ኣብ ቀጢን ወረቐት፣ ምስ ብርሃን ኣብ ውሽጡ ተኸፍተ። ሸዑ እታ ካልኣይቲ ተባርሀት። ድሕሪኡ

ብመስመር ክቕጽሮም ኣይከኣልኩን፣ እተን ዝተረፋ ዳርጋ ብሓንሳብ ተባርሀ ምኽንያቱ፣ ከም ብርሃን ጎደና ምስ ለይቲ ዝኸውን።



ሸውዓተ ፋኑሳት። ነፍሲ ወከፍ ቁራጽ መብረቕ ኣብ ውሽጣ ሒዛ።

ብርሃን መብረቕ ኣይነበረን። መብረቕ ምሉእ ገዛ ብርጭቆ ንዋላ ሓንቲ ጸዕዳ ይገብሮ ድሕሪኡ ድማ ካብ ቅድሚኡ ዝኸፍአ ይሓድገካ። እዚ ብጫ፣ ገለ ቀጠልያ ዘለዎ ነበረ፣ ጸኒሑ ድማ: መብረቕ ህዱእ፣ ክጽበ ዝተማህረ። ዝኣክል ጥራይ የብርህ ነበረ: እቲ ሓመድ፣ እቶም ጕንድታት፣ እቶም ገጻት። ፍሎራ፣ ኣእዳዋ ኣብ ርእሳ። ሁሊታ፣ ኣፋ ከፊታ ዝብሎ ዘይብላ። ቶኞ፣ ነጎዳ ኣብ ሕቑፉ፣ ድሙ ከመይ ከም ዝመጸ ዘይፈልጥ። ሚጋን ኣነን፣ ካብ ትሕቲ መደብ ሓመድ ሕጂ ዝወጻእና። ሚጋ ኣፋ ከፊታ ጠመተት፣ ከማይ። ደጊማ ፍርሒይ ኣይቀድሐትን። እዚ ትቐድሕ ነበረት።

ርሑቕ፣ ኣዝዩ ርሑቕ፣ ደጊሙ ነጎዳ ተሰምዐ። ሁሊታ ብልማድ ብትሑት ድምጺ ቆጸረት፣ ቁጽሪ ድማ ኣብ መገዲ ጠፍኣ።

ፍሎራ ንነዊሕ ግዜ ገለ ኣይበለትን። ድሕሪኡ ሓንቲ ካብተን ዕምባባታት ብጫፍ ጸብዓ ተንከፈታ፣ ቀስ ኢለ፣ ከም ሰብ ንነዊሕ ግዜ ዝጸበየካ ነገር ዝትንክፍ።

—ከምዚ እዩ ነይሩ እቲ ጉዕዞ —በለት።

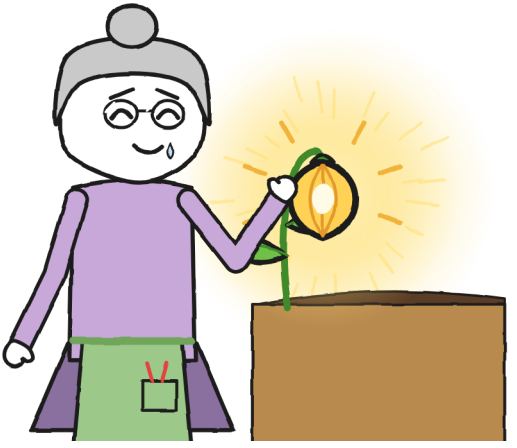

ናብታ ዕምባባ ተዛረበት። ኣብታ ፎቶ ሪፍሪጀሬተር ከምዚ ዝበለ ብርሃን ነበረ፣ ካልእ ድማ፣ ካልእ ድማ፣ ክሳብ ድልድል እግሪ።

መነጽር ፍሎራ ጸልመ። ከም ዝበኸየት ኣይጽሕፍን እየ። ኣነ እሰእሎ፣ ካልእ እዩ: ፍሎራ ካብተን እተብክያ ዘይኮነት፣ ካብተን ተኽሊ እተስትዩ እያ።

ኣነ እውን ሓንቲ ተንከፍኩ። ሚጋ እውን፣ ብእግራ፣ ብጥንቃቐ። ቁሩብ ሙቕ ዝበለት ነበረት፣ ከም እምኒ ጸሓይ ናይ ጎጆ ሚጋ፣ እቲ ሙቐት መዓልቲ ዝዕቅብ። እዚኣ ካልእ ዝዕቅብ ነበረት፣ ድማ ብዝተሓተ ዕቅበት። እቶም ፈርን ፍሎራ፣ ብመገዲ፣ ምሉእ ጸንሑ።



ፍሎራ መዘወሪ ኣዘወረት። እቶም ዝተሳዕሉ ነጠብጣባት ደጊሞም ደየቡ፣ ዝናብ ኣብ መደብ ሓመድ ድማ ደው በለ። ሸዑ፣ ኣብኡ፣ ኣብ መንጎ እተን ፋኑሳት፣ ንምፍራም ብርዕ ኣውጸአት።

ሰማያዊ ነበረ። ክድምሰስ ወይ ዘይድምሰስ ክርኢ ግዜ ኣይረኽብኩን፣ ሁሊታ ኢዳ ድሮ ኣብ ልዕሊኡ ሒዛ ነበረት።

—ገና ኣይኮነን —በለት ሁሊታ፣ ኢዳ ድማ ኣዕቀበታ—። ሓንቲ ትጎድል። እታ ሻምናይቲ። ብሰንኪ ኣነ ሃደመት: ነቲ ጥርሙዝ ቅድሚ እዋኑ ከፈትክዎ።

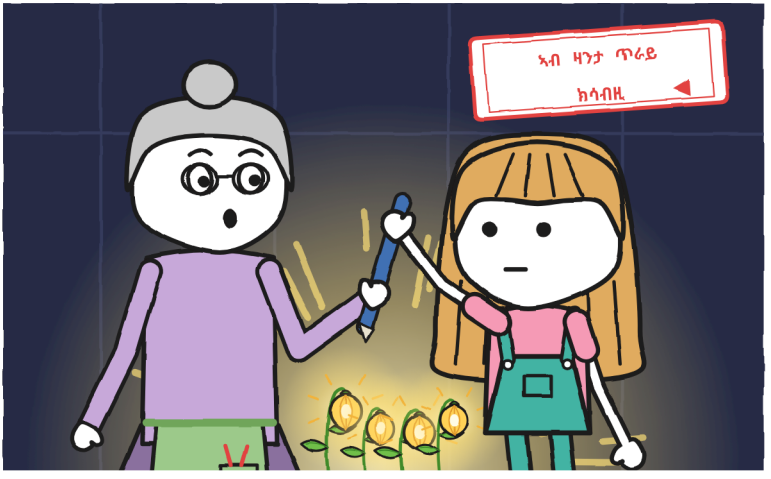

ሁሊታ ኩሉ መዓልቲ እዚ ፍርማ ትጽበ ነበረት። ሕጂ ብክልተ ጸብዕ ኣዕቀበታ።

ፍሎራ ብርዓ ኣብ ኣየር ሒዛ ተረፈት። ድሕሪኡ ኣእተወቶ።

—ጽቡቕ —በለት።

ሓደ ብሓደ ናብ ክሸነ ተመለስና፣ እተን ሸውዓተ ፋኑሳት ድሕሪ ብርጭቆ ዝበርሃ። ኣብ ክሸነ ምስ በጻሕና፣ ፍሎራ ኣብ ቅድሚና ደው በለት:

—እቲ ጊቢ ገና ዕጹው እዩ። ገና ኣይንወጽእን።

ዋላ ሓደ ኣይተኸራኸረን።

ሁሊታ ነቲ ወረቐት ኣድራሻ ካብ ሳጹን ቀስ ኢለ ኣልዓለቶ፣ ከይትቀድዶ፣ ድሕሪኡ ድማ ኣብ ኪሲ ኦቨራላ ኣእተወቶ፣ ከም ሰብ መፍትሕ ዝዕቅብ።

እንተ ተበጺሑ፣ ምሉእ ይበጽሕ። —ሁ.



ኣብ ክሸነ ሁሊታ ዝቑጽሮ መብረቕ ክሳብ ዝውድኣ ጸበና።

ዓሰርተ ክልተ ዝሆናት። ዓሰርተ ሸዱሸተ። ዕስራን ሓደን፣ ከምኡ ድማ ነጎዳ ድሮ ነጎዳ ዘይኮነ፣ ክልተ ደርቢ ላዕሊ ዝተሳሕበ ኣቕሓ ድምጺ እንተዘይኮነ። ድሕሪኡ ሰማይ ንናይ መወዳእታ ግዜ ኣብ ድሕሪ ደበናታት ነደደ፣ ሁሊታ ድማ ዝሆናት ክሳብ ዝውዳእ ቆጸረት ዋላ ሓንቲ ድማ ኣይመጸትን። ኣብ መስኮት ዝናብ ደው በለ። እቲ ህቦብላ ከይዱ ነበረ። ከምኡ እኳ እንተኾነ፣ ፍሎራ ካብ ናይ መወዳእታ ነጎዳ ተቐጺሩ ፈረቓ ሰዓት ተወሳኺ ኣብ ውሽጢ ሓዘትና። እዚ ሕጊ ሁሊታ ነበረ፣ እቲ ግዜ ድማ ንዕኣ ተረኽባ፣ ብዝጸቐጠት ኣስናን።

ፍሎራ ድሕሪት ማዕጾ ከፈተት። እቲ ጊቢ ርጡብን ህዱእን ነበረ፣ ጠፍጣፍ ኣእማን የንጸባርቁ፣ ኣብ መንጎ ደበናታት ድማ ከዋኽብቲ፣ ውሑዳት፣ ካብቶም ክርእዩ ዝወጹ እንታይ ኮይኑ። ሁሊታ ኣብ ደፍ ተረፈት፣ ኣነ ድማ ኣብ ጎና።

እታ ሻምናይቲ ገና ኣብ ደገ ነበረት። ካብ ገዛ ፍሎራ እታ ድልድል እግሪ ኣይትርአን ነበረት: እቲ መንደቕ እቲ ጉዕዞ ይሸፍና ነበረ። ኣብ ግዜኡ ሓመድ እንተዘይረኽበት፣ ድሮ ሓንቲ እምኒ ተወሳኺ ትኸውን። ንዝናብ ናብ ቦይ ምውራዱ ሓሰብኩ፣ ንማይ ድማ ምጥማት ኣቋረጽኩ።

እቲ ናይ ኩሉ ግዜ ገደብ ድማ ተረፈ: ብዘይ ፍርማ ፍሎራ፣ ምስ ወጋሕታ ቁ. 2 ናብ መደርደሪኡ እናነፈረ ክምለስ እዩ። ክሳብ ጸሓይ ዝወጽእ ግዜ ነይሩና።

—ንደልያ ንኺድ —በለት ሁሊታ።

ሁሊታ ደጊማ ኢዳ ኣብ መኽፈቲ ማዕጾ ሒዛ ነበረት። ሕጂ እቲ ማዕጾ ክፉት ነበረ።

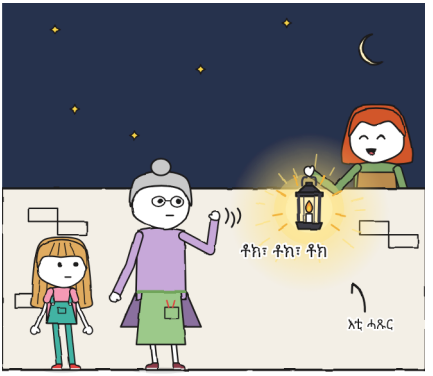

ፍሎራ ንነዊሕ ግዜ ነታ ለይቲ ጠመተታ። ድሕሪኡ ሰለስተ ግዜ ኣብቲ ሓጹር ናይ ጊቢ፣ እቲ መንደቕ ገዛ ድራጎናት፣ ከምቲ ቬራ ዝበለቶ ወቐዐት። ቶክ፣ ቶክ፣ ቶክ። ብኣንጓሕ ጻብዓ፣ ብዘይ ጥድፊት።

ካብ ልዕሊ እቲ ሓጹር፣ ኣብቲ ኻልእ ወገን፣ ብርሃን ሓደ ፋኑስ ተባርሀ።

—እዚ ግዜ —በለት— ባዕልኩም ኣይትኸዱን።



ም ዕ ራ ፍ ፩

እታ ሻምናይቲ

ምስ ክልተ ዓበይቲ ደቀንስትዮ፣ ሓደ ፋኑስን ሓንቲ ብሽክለታን ወጻእና። ቅድሚኡ ፍሎራ ናብ ገዛይን ናብ ገዛ ሁሊታን ደወለት: «ሎሚ ለይቲ ይመልሶም ኣለኹ፣ ባዕሎም ኣይኽዱን»።

ብዝርዝር ዝተገብረ ቀዳማይ ጉዕዞ ህይወተይ ነበረ:

- ቬራ፣ ምስ ፋኑሳ።
- ፍሎራ፣ ምስ ባትሪ።
- ቶኞ፣ ምስ ብሽክለታ፣ ዲናሞ ብርሃን ክህብ ይደፍኣ።
- ሁሊታ፣ ምስ ባዶ ጥርሙዝን ወረቐት ኣድራሻን ኣብ ኪሲ ኦቨራላ።
- ኣነ ድማ፣ ሚጋ ኣብ ውሽጢ ካባ ዝናበይ፣ ርእሳ ደገ።

ቬራ ድሕሪ እቲ ወቐዐ ሓደ ደቂቕ ብጎደና መጸት፣ እርጡብ ቀይሕ ጸጉራ፣ ፋኑስ ኣብ ላዕሊ። «መን እንታይ ጠፍኡ» ከይሓተተት ኣብ ቅድሚና ደው በለት።

ሚጋን ኣነን ደጊምና ኣይንንቀጠቀጥን ነበርና።



ኣብ ጊቢ፣ ኣብ ንእሽቶ መንገዲ፣ ኣብ ጫፍ ቦይ ደለኽና።

ፍሎራ ጠፍጣፍ ኣእማን ብባትሪ ፈተሸት። ቶኞ ነቲ ወሰን መንገዲ ብብሽክለታ እናደፍአ ሓለፎ። ሁሊታ ኣእማን እቲ ጉዕዞ ሙቕ ዝበለት እንተላይ ተንከፈት። ሚጋን ኣነን ኣብ ትሕቲ ነፍሲ ወከፍ ጫካ ጠመትና። ዋላ ሓንቲ።

ሓንቲ ዝደቀሰት ዘርኢ፣ ብለይቲ፣ ሓንቲ እምኒ ተወሳኺት እያ። ሓደ ጉዕዞ ድማ ኣዝዩ ብዙሕ ኣእማን ኣለዎ: ኣብታ ለይቲ ብጉልበተይ ኮፍ ኢለ፣ ኣብ ጎኒ ሁሊታ፣ ተረዳእክዎ። ኩሎም ከም ዝደቀሰት ዘርኢ ይመስሉ ነበሩ። ዋላ ሓንቲ ኣይነበረትን።

ቶኞ ከም ዘብጽሕ ደለየ: ምሉእ ጉዕዞ ኣብ ዓሰርተ ደቒቕ፣ ብምኻድን ብምምላስን፣ ድሕሪኡ ድማ ደጊሙ።

ብርሃን ፋኑስ ኣብ ዝረጠባ ኣእማን ነጸብራቕ ይመልእ ነበረ። ሸዑ ሓሰብክዎ: ሓዲሽ ዝበቆለ ፋኑሲት ድኹም ክበርህ እዩ። ንንእሽቶ ብርሃን ብሰለስተ ብርሃናትና ተባሪሆም ንደሊ ነበርና: ይበልዕዋ ነበሩ።

—ኩሉ ኣጥፍኡ! —በልኩ።

ዋላ ሓደ ስለምንታይ ኣይሓተተን። ቶኞ ድንገት ደው በለ፣ ብርሃን ብሽክለታ ድማ ጠፍአ (በርቂ ፈጺሙ ኣይደው ይብልን)። ቬራ ነበልባል ፋኑስ ክሳብ ዋላ ሓንቲ ዝኸውን ኣውረደቶ። ፍሎራ ባትሪ ኣጠፍአት። ንሓደ ሓጺር እዋን ኣብ ምሉእ ጉዕዞ ዋላ ሓንቲ ብርሃን ኣይነበረትን።

ኣብ ጸልማት፣ ኣብ መወዳእታ ጉዕዞ፣ ንእሽቶ ብርሃን ተራእየት።

ኣብ ጥቓ እታ ድልድል እግሪ ነበረት።

ሁሊታ ናብኣ ክትከይድ ጀመረት። ንሕና ድማ ድሕሪኣ።

እቲ ዝናብ ብንእሽቶ መንገዲ ናብ ጉዕዞ ሰሓባ፣ ኣብ መንጎ ክልተ ኣእማን ዘሎ ምፍንጣኞ ድማ ተጣቢቓ ጸንሐት፣ ካብቶም ኩሉ ግዜ ሓንቲ ጻብዕ ዝኣክል ሓመድን ዋላ ሓደ ዘይተኸለ ሳዕርን ዘለዎም። ኣብኡ ባዕላ ተኸለት። ካብ ርሑቕ ንእሽቶ ብርሃን። ካብ ቀረባ ኩሉ ዘብርህ።



ጕንዲ ጠውይ ነበረ፣ ብርሃን ድማ ከምቲ ናይ ሸውዓተ ፋኑሳት ገዛ ብርጭቆ ዝኾነ። ንመጀመርታ እታ ድልድል እግሪን ቁራጽ ማይን የብርህ ነበረ።

ሁሊታ ነታ ድልድል እግሪ ጠመተታ። ብብርሃን ካልእ ትመስል ነበረት: ዝሓጸረት፣ ዝሰፍሐት፣ ካብ ማይ ዝያዳ ካብ ዕንጨይቲ። እዚ ግዜ እታ መወዳእታኣ ኣበይ ከም ዘላ ይርአ ነበረ።

ሓደ እግሪ ኣብ ሰሌዳ ኣንበረት። ሓደ ጥራይ። ድሕሪኡ ኣልዓለቶ። ስጉምቲ ኣይነበረን፣ መፈተኒ ነበረ፣ እግራ ግን ንሓደ እዋን ብጽቡቕ ተተኺሉ ጸንሐ፣ ብርሃን እታ ሻምናይቲ ኣብ ትሕቱ፣ ዋላ ሓደ ድማ ገለ ኣይበለን። ኣነ «ስጉምቲ» ኣይበልኩን: እዚ ግዜ ንሳ መገዲ ትርኢ ነበረት።

ካብ ርሑቕ ኣይፈርሕን። ካብ ቀረባ እውን ዳርጋ። —ሁ.

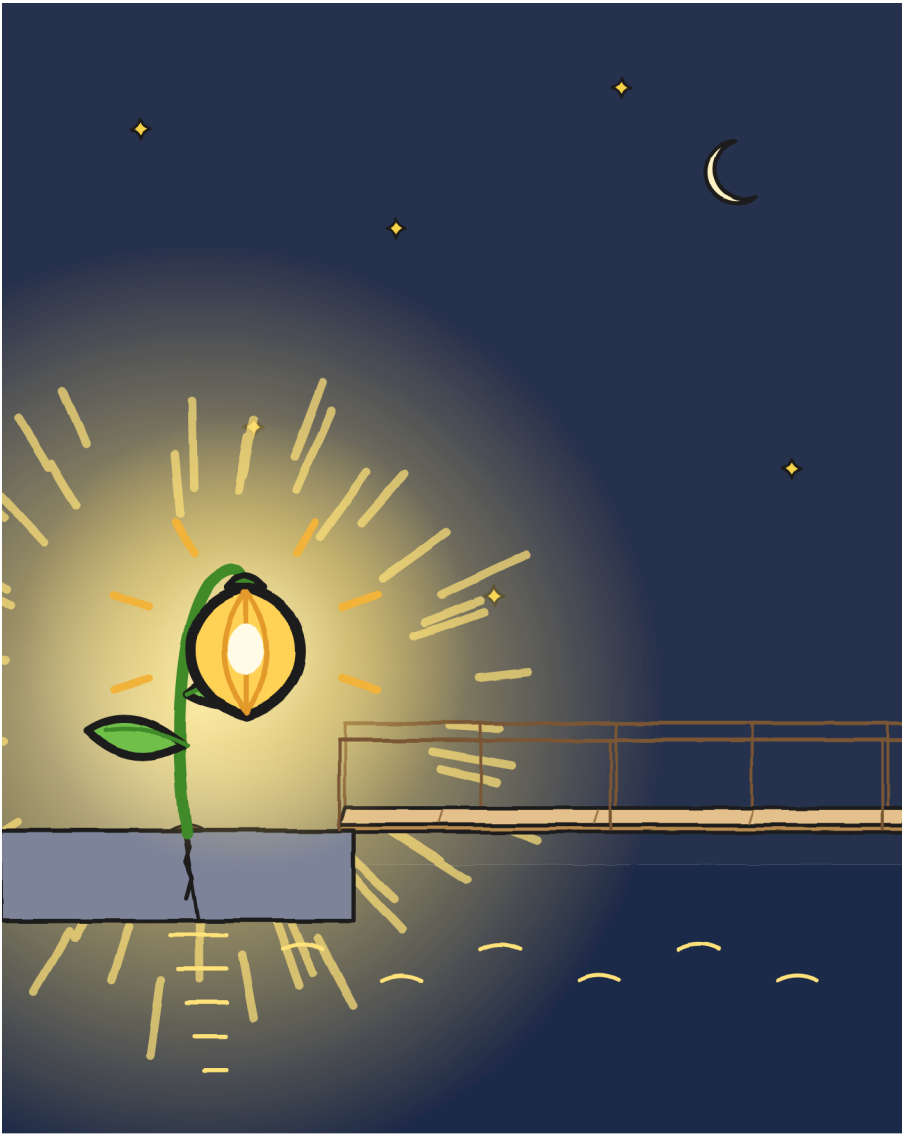

—እዚኣ ኣብዚ ትተርፍ —በለት ፍሎራ—። ቦታኣ መሪጻ ኣላ።

ሁሊታ ነቲ ወረቐት ኣድራሻን ቀጠልያ ማርከራን ኣውጸአት። ፍሎራ ኣብ ጫፍ ድልድል እግሪ ኣጽንዓቶ እሞ ብብርሃን እታ ሻምናይቲ ፈረመት።

ኣብ ልዕሊ ዕስራን ሰለስተን ማሕተማት «ተመሊሱ» ብቀጠልያ ተጻሕፈ፡ ተረኪቡ · ፍሎራ።



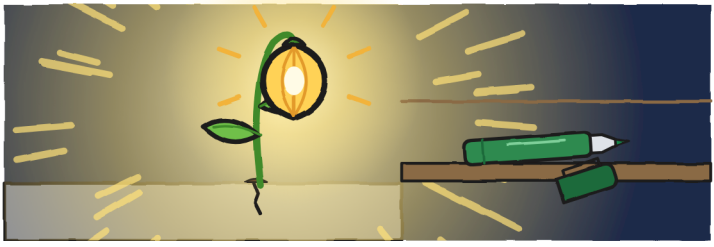

ኣብ ደፍ ገዛ ምስ ተፈለለና፣ ፍሎራ መጻረዪኣ ሃበትኒ።

—ሒዝካ። ንዝቕጽል ህቦብላ።

ድሕሪኡ ወሰኸት:

—ንማራ ግዜኡ ነይሩ በልዋ።

ብመሓዝታቱ ከም ሓቀኛ ቆብዕ ሓዚለ ሃበትኒ። «ካልእ ህቦብላ እንተ ኣሎ» ኣይበለትን: «ዝቕጽል» በለት፣ ከም «ዝቕጽል ቀዳም» ዝብሃል። ሕጂ ኣብ መኽፈቲ መስኮት ክፍለይ፣

ልዕሊ ሳጹናት፣ እቶም ገና ዝተዓጽዉ፣ ተሰቒሉ ኣሎ። ካብቲ ክፍሊ ኣብ ዋላ ሓንቲ ሳጹን ዘይመጸ ቀዳማይ ነገር እዩ።

ብዛዕባ እቲ መልእኽቲ ዋላ ሓንቲ ክሓትት ኣይከኣልኩን: ፍሎራ ማዕጾ ዓጸወት ዋላ ግዜ ከይሃበትኒ። እቲ ካርድ R. ከምዚ ኮነ:



6. ዋላ ሓደ ስም R. ኣይጽውዕን። እዚ እውን ምልክት እዩ። —ሁ.

ቬራ ንሚጋ ኣብ ጎጆኣ ሓዲጋታ፣ ቅድሚ ምብጻሕ ደቂሳ፣ ኣብ ልዕሊ እታ ዝተጠረዘት ማልያይ፣ እታ ካብ ክልተ ቀዳምታት ኣብኡ ዘላ ድሮ ካብ ኣነ ዝያዳ ሸታኣ ዘለዋ። «ቀዳማይ ህቦብላ ናታ» በለት፣ ክሳብ ጉማጅ ድማ ሸፈነታ። ኣፋ ቁሩብ ኣብ ክፍቱ ደቂሳ፣ ከማይ፣ ከም ዝብላ ኣደይ። ብዛዕባ እቲ ህቦብላ ኣይክትዝክርን እያ። ስለዚ እዚ ደፍተር ኣለዋ።

ድሕሪኡ ብቫናኣ ናብ ድኳን ወሰደትና፣ ብሸክለታ ቶኞ ድሕሪት ተሰቒላ፣ ብድልድል ጎደና: ዓቢ ድልድል ድሮ ተላዒሉ ነበረ። ሁሊታ ኣብ ጎኒ መስኮት ቦይ ተቐመጠት እሞ ንኩሉ ድልድል ንማይ ብቀጥታ ጠመተቶ: ገለ ነገር ትደሊ ነበረት። ድማ ተራእየ። ኣብ መወዳእታ፣

ኣብ ጥቓ እታ ድልድል እግሪ፣ ኣዝዩ ንእሽቶ፣ ብርሃን ነበረ። ሓንቲ። ንዓመታት ዋላ ሓንቲ ብርሃን ዘይነበሮ ቦይ።

እታ ድኳን ኣብ ጸልማት ነበረት። ብርሃን ጥራይ ዘይኮነ: ምሉእ ብምሉእ ጸሊማ፣ ክሳብ እቲ ሰሌዳ ድማ፤ ዝተረኣየ ብመብራህቲ ጎደና ነበረ። ቬራ ኣብ ማዕጾ ሓዲጋትና ምስ ድራጎናታ ተመለሰት፣ እቶም ድሕሪ ህቦብላ ንምድቃስ ይጸንሑ በለት። ማራ ኣብ ሰደቓ ድኳን ኣይነበረትን።

ኣብ ትሕቱ ነበረት።

ሰለስትና፣ ሁሊታ፣ ቶኞን ኣነን፣ ብመስመር፣ ኣገጽና ኣብ ዕንጨይቲ ኣንቢርና ካብ ልዕሊ ሰደቓ ተመልከትና፣ ኣብታ ኣብ ታሕቲ ዘላ ፍንጭ ድማ ማራ ነበረት: ክሳብ ክሳዳ ጋቢ ተጨቢጣ፣ መሸፈኒ እዝኒ ተኸዲና፣ ንእሽቶ ድስቲ ኣብ ርእሳ፣ ቆብዓ ድማ ኣብ ልዕሊ እታ ድስቲ፣ ምኽንያቱ ማራ ቆብዓ ዋላ ንዚ ኣይኣልዕልን። ነታ ናይ ጎማ እንቋቑሑ ትሓቑፍ ነበረት። ናተይ እንቁራሪት። እታ ናይ ዋላ ሓደ ዘይነበረት። ንማራ ንምንታይ ከም ዝደልያ ድሮ ፈለጥኩ።

—ድሮ ሓሊፉ ዶ፡ —ሓተተት።

እቲ ድምጺ ፈለጥክዎ። ካብ ትሕቲ ዓራት ክዛረብ ከለኹ ናተይ ድምጺ ነበረ።

—ብዙሕ ግዜ ኮይኑ —በለት ሁሊታ።

ማራ ኣብኡ ተረፈት: ጋቢ፣ መሸፈኒ እዝኒ፣ ንእሽቶ ድስቲ።

ነቲ ፓኮ ዕስራን ሰለስተን ግዜ ኣብጺሓቶ ነበረት። ዋላ ሓንቲ ምስ ህቦብላ ኣይነበረትን።

በታ ንግሆ ኩሉ ኣብ መወዳእታ ሰደቓ ድኳን ተዳልዩ ነበረ: እቲ ጋቢ፣ እቲ መሸፈኒ እዝኒ፣ እታ ንእሽቶ ድስቲ። ረኣዮ ነበርኩ፣ ነቲ ፓኮ ድማ እናጠመትኩ ተረፍኩ።

«ኣብዚ ዝገብሮ ነገራት »። ሕራይ። —ሁ.

መልእኽቲ ፍሎራ ሃብክዋ።

ማራ «ኣየናይ ፍሎራ» ወይ «እንታይ ሰዓት» ወይ «ሰዓት እንታይ» ኣይሓተተትን። ነታ ንእሽቶ ድስቲ ክሳብ ቅንድባ ኣውረደታ፣ ድስቲ ተኸዲንካ ክትቐይሕ ከም እትኽእል እቲ ዝቐረበ፣ ኣብ ትሕታኣ ድማ ካብተን ድሮ ዘይትጥቀመን ዓይነት ፈገግታ ርኢየ ዝመሰለኒ፣ ናይታ ኣብ ድሕሪ ሰደቓ ዝተሰቕለት ኣረጊት ፎቶ ክልተ መንእሰያት ጠንቋሊታት ምስ ስቲከር። ማራን ፍሎራን ይፋለጡ፣ ካብ ዕስራን ሰለስተን ምብጻሓት ጥራይ ዘይኮነ። ካበይ ኣይፈልጥን፤ ናብ ዝርዝር ሕቶታት ንካልእ ቀዳም ይኸይድ፣ እታ ድሮ ብካልኣይቲ ገጽ ትርከብ።

—ኣነ እውን ነጎዳ የፍርሓኒ —በልክዋ።

ንመጀመርታ ግዜ፣ ኣብ ትሕቲ መደብ ሓመድ፣ ምሉእ ህቦብላ ወሲዱኒ ነበረ። እዚ ካልኣይ ባዕሉ መጸ፣ ከም ሂፕ።

ማራ ገለ ኣይበለትን። ነቲ ጋቢ ኣልዓለቶ።

ነቲ መጻረዪ ካብ ማዕጾ ፍሎራ ዘይለቐቕክዎ ኣብ ርእሰይ ገበርክዎ። ንእዚ ተዋሂቡኒ ነበረ። ምስኣ ድማ ኣብ ትሕቲ ሰደቓ ኣተኹ።

ቦታ ነበረና።

ማራ እታ ንእሽቶ ድስቲ ነበራ፣ ኣነ ድማ እቲ መጻረዪ። ንሳ ነታ እንቁራሪት ትሓውፍ ነበረት። ካብ ልዕሊ ሰደቓ ሁሊታን ቶኞን ይጠምቱ ነበሩ። ዋላ ሓደ ኣይሰሓቐን።

ክሳብ ማራ ዝሓለፈለ ወይ ክሳብ እግሪ ዝደቀሰኒ ከምኡ ጸናሕና፣ ሓደ ዓይነት እዩ። ምስ ወጸት መብራህቲ ኣብራህራሃት፣ ሁሊታ ድማ ነቲ ወረቐት ኣድራሻ ኣብ ልዕሊ ሰደቓ፣ ጥቓ እቲ ማሕተም ኣንበረቶ: ዕስራን ሰለስተን «ተመሊሱ» ኣብ ልዕሊኡ ድማ፣ ተረኪቡ · ፍሎራ። ማራ ብዘይ ምትንካፍ ንነዊሕ ግዜ ኣንበበቶ፣ ከምቲ ናይ ቁ. 1 ዘንበበቶ። ድሕሪኡ ናብ መወዳእታ ሰደቓ፣ ጋቢ ዘይነበሮ፣ ጠመተት እሞ ሳጹን ክትደሊ ከደት።

ንቶኞ ሓደ ሳጹን ምብጻሕ ተገልቢጡ ኣብ ጥቓ ኮፍ መበሊታት ኣንበረትሉ።



—ንሕጂ —በለት።

«ንሕጂ» ብማራ ንነዊሕ ግዜ ክጸንሕ ይኽእል ነበረ።

ቶኞ ኮፍ በለ። እቲ ሳጹን ኣዝዩ ትሑት ስለዝነበረ ጉልበቱ ዳርጋ ገጹ ይትንክፍ ነበረ። ተረፈ።

ሁሊታ ቀጠልያ ማርከራ ሃበቶ።

ኣብ ቦርሳኡ፣ ድሕሪ «ብዘይ ህቦብላ»፣ ቶኞ ክልተ ቃላት ወሰኸ:

«ድሙታት ድማ»።

ሕጂ እቲ ንእሽቶ ጽሑፍ ሓቂ ይብል። —ሁ.

ድሕሪኡ ሁሊታ ኣብ ሰማያዊ ኮፍ መበሊተይ፣ እቲ ናብ መንደቕ ዝቐረበ፣ ደየበት፣ ነቲ 19 ኣብታ ሰሌዳ ሰረዘቶ ኣብ ጎኑ ድማ 18 ጸሓፈት፣ ዝዓበየ፣ ንዕኡ እውን ክትሰርዞ ድሌት ዘለዋ።





መደበይ ኣመሓየሽኩዎ። ንነጎዳ:

1. ዝሆናት ምቑጻር።
2. ምስ ሓደ ሰብ።
3. ሂኘ እንተ በልኩ፣ ዋላ ሓንቲ ኣይኮነትን።

ሃዳኒ ናይ ዋላ ሓደ ነገር ከም ዝኾንካ ዘይምባል። —ሁ.

ክንዓጽው ከለና ደወል ተሰምዐ።

ቲሊን።

ካብ ማዕጾ ኣይነበረን። ካብ መደርደሪ ዝተመለሱ ነበረ: ቁ. 3፣ ጥቓ እቶም ክልተ ባዶ ቦታታት።

ነታ ወረቐት ኣድራሻ ክነብብ ቀረብኩ።



ቁ. 3 · ንቶኞይ።

ቶኞ ከም ቆብዑ ቀየሐ።

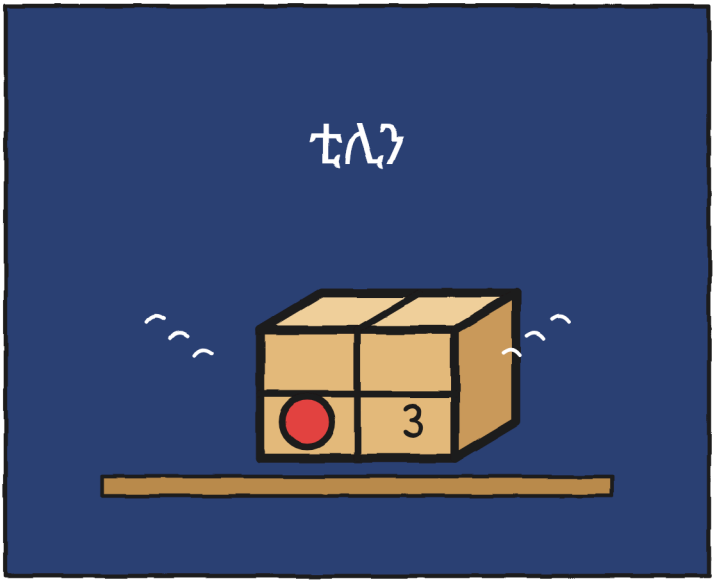

ንቶኞ ፓኮታት መን እዩ ዝሰድደሉ፧ —ሁ.

ዘይከኣል ምብጻሕ · 3

(ኣዝዩ ቀልጢፉ)

ሓንቲ ዛንታ፣ ሸዱሸተ መጠናት

እዚ መጽሓፍ ብሸዱሸተ መጠናት ኣሎ፣ ንዕድመ ካብ 3 ክሳብ 16 ዓመት፣ ካብ 20 ንላዕሊ ቋንቋታት ድማ። XXS፣ XS፣ S፣ M ከምኡ ውን L ነታ ዛንታ ገጽ ብገጽ፣ ብተመሳሳሊ ስእልታት፣ ኩሉ ግዜ ዝያዳ ዝርዝራት እናወሰኹ ይነግርዋ፤ XL ልብ-ወለድ እዩ: ተመሳሳሊ ዛንታ፣ ጉኒ ዝሓስቦ ግን ዘይብሎ ኩሉ ዝሰፍሕሉ ቦታ ዘለዎ።

ደረጃታት CEFR ግምታዊ እዮም: XXS, pre-A1 · XS, A1 · S, A2 · M, B1 · L, B2 · XL, B2–C1።

ነፍሲ ወከፍ ኣብ መጠኑ። ሓደ ህቡብላ። —ሁ.

ንስድራቤትን መምህራንን

ነፍሲ ወከፍ ምዕራፍ ኣብ linguaula.com ተለማመድ (ምስ ንጥፈታት መጠን L)

ሓቀኛ ህቦብላ: እንታይ ክንገብር

1. ነጎዳ እንተ ሰሚዕካ፣ ርሑቕ እኳ እንተኾነ፣ ናብ ገዛ እተው: እቲ መብረቕ ናባኻ ክበጽሕ ይኽእል እዩ።
2. ኣብ ውሽጢ፣ ምስ ሓደ ዓቢ ሰብ፣ ካብ መስኮታት፣ ማዕጾታትን ብርጭቆታትን ርሒቕካ። ገዛ ብርጭቆ፣ ድልድላት፣ ኣእዋም፣ ማይ ዋላ ሓደ።
3. ካብ ናይ መወዳእታ ነጎዳ ፈረቓ ሰዓት ከይሓለፈ ኣይትውጻእ።
4. ዝሆናት ምቑጻር እቲ መብረቕ ቀረባ ወይ ርሑቕ ከም ዝወደቐ ንምፍላጥ፣ ንምርግጋእ እውን ይጠቕም። መዓስ ክወጽእ ከም ዝግባእ ግን ኣይሕብርን።

ህቦብላኻ ቑጽር

ካብ ውሽጢ ገዛ: ኣብ መንጎ መብረቕን ነጎዳን ዝሆናት ቁጸር።

መብረቕ	ዝሆናት	ኪሎሜትር (ነፍሲ ወከፍ 3 ሓደ፣ ኣስታት)	እቲ መብረቕ፣ ዝያዳ ቀረባ ድዩ ዝያዳ ርሑቕ፡
1	15	5	—
2	9	3	ዝያዳ ቀረባ

ምስ ነጎዳ ሂቕታ ይመጸካ ዶ፧ ዝሆናት ቑጽር። ምስ ሓደ ሰብ ድማ ቑጽር። —ሁ.