ዘይከኣል ምብጻሕ · 2

ቅድሚ ነጎዳ ኣይክፈት

Lui Eriksson

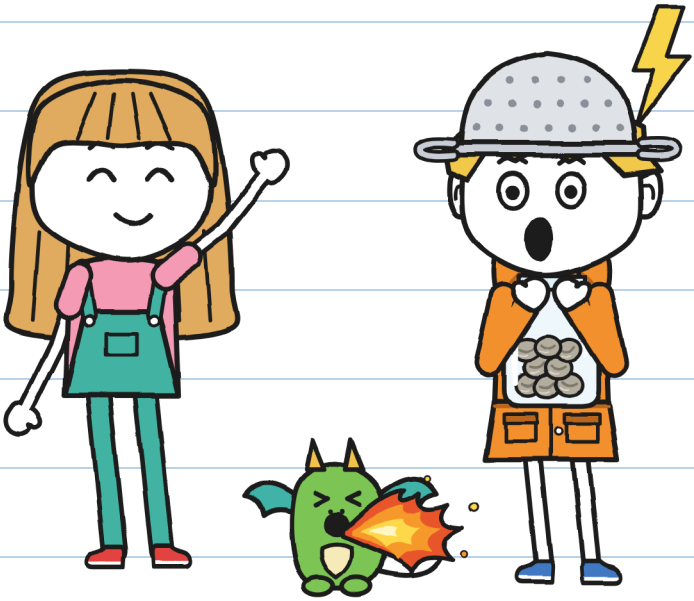

(ናይ ጉጂ)

መጠን XS
ቐዳሞት ኣንበብቲ · 5+

ዘይከኣል ምብጻሕ · 2

ቅድሚ ነጎዳ ኣይክፈት

ጽሑፍን ስእልታትን: Lui Eriksson

መጠን XS · ቐዳሞት ኣንበብቲ · 5+

ትግርኛ ሕታም: LinguAula

ቀዳማይ ሕታም: 2026

© 2026 Lui Eriksson · info@linguaula.com

ብናጻ ፎቶኮፒ ክግበር ይከኣል፣ ንክፍልን ንገዛን።

ካልኣይ መጽሓፍ ናይዚ ተኸታታሊ። እቲ ቀዳማይ: «እዚ ፓኮ ይነክስ»።

LinguAula

ነፍሲ ወከፍ ምዕራፍ ኣብ linguaula.com ተለማመድ

ዋላ ሓደ ነጎዳ ኣይተጎድኣን። —ሁ.



እዚ መጽሓፍ ናይ:

ብሕታዊ

ናይ ካልእ ሰብ ኣይኮነን። —ሁ.

እንተረኺብካዮ፣ ቅድሚ ነጎዳ ኣይትኽፍቶ።

ኣብ ዛንታ ጥራይ

ኣብ ዛንታ ጥራይ። ንስኻ ኣይትግበሮ። —ሁ.

መን እዩ መን

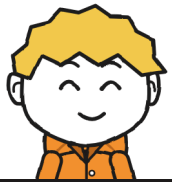

ጉኒ፣ ሃዳኒ ህቦብላ።

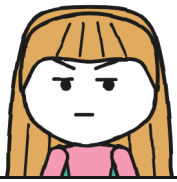

ሁሊታ ብቀጠልያ ትጽሕፍ።



ሚጋ፣ ንእሽቶ ድራጎን።



ቶኞ፣ ኣብጻሒ በርቂ።



ፍሎራ፣ እታ ተኻሊት።



ቬራ ንድራጎናት ትከናኸን።



ማራ፣ እታ ጠንቋሊት።



R. ፓኮታት ይሰድድ።

ደፍተር ምብጻሕ 2
ናይ ጉኒ

ወግዓዊ።

«ወግዓዊ »: ቅድም ኣነ ዝንብቦ። —ሁ.



ደፍተር 1 ተወዲኡ። ማራ እዚ

ሃበትኒ። ኣይስዕልን ትብል።

ምዕራፍ 1

ሃዳኒ ህቦብላ

ኣብ ድኳን ማራ ሓደ ፓኮ ይንቀጠቀጥ።

ክትንክፎ ሓሳብ የብለይን።

ሚጋ፣ እታ ንእሽቶ ድራጎን፣ ትቐድሓኒ።

ዓሰርተ ትሸዓተ ዝተመለሱ ተሪፎም።

መለክዒ ምንቅጥቃጥ
ናይ ቁ. 2

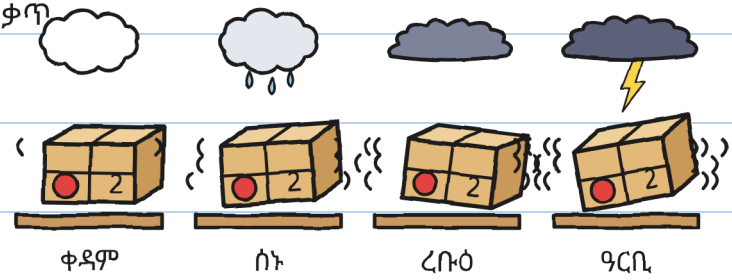

ቀዳም ህቦብላ ይመጽእ። —ሁ.

እቲ ዝተመለሰ ዝቕበል ክፍርም ኣለዎ።

እንተዘይኮይኑ፣ ምስ ወጋሕታ ይምለስ።

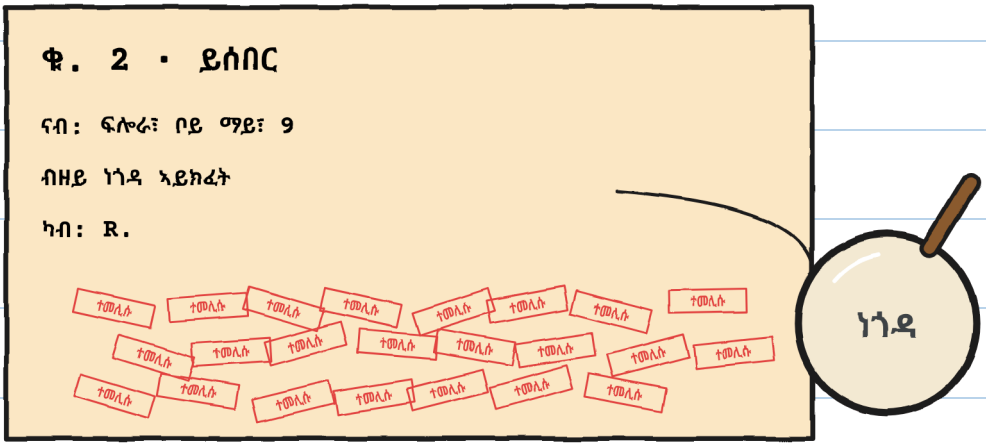

ቁ. 2 ዕስራን ሰለስተን ማሕተም ነበሮ።

ክልተ ግዜ ቆጺረዮም። —ሁ.

—ዕስራን ሰለስተን ግዜ ኣብጺሐዮ —በለት ማራ። ሓደ እኳ ምስ ህቦብላ ኣይነበረን።

ማራ ምስ ቁ. 2 ትጽበየና ነበረት። ቶኞ ኣብኡ ነበረ።

—እዚ ንስኻትኩም ክትብጽሕዎ ኢኹም

—በለት ማራ። ሎሚ ድሕሪ ቀትሪ።



ሁሊታ ዓቢ ዘለላ ዘለለት።

ማራ ሰለስተ ኩነታት ሰርዐት።

1. ምውጻእ: ሰዓት ሓሙሽተ።
2. ስድራቤት ተነጊሮም።
3. ምስ ነጎዳ ክፈት።

—ንስኺ ኣይትመጺን ዲኺ፡ —ሓተተት ሁሊታ።

—ዝገብሮ ነገራት ኣለኒ —በለት ማራ።

ናብቲ ሓሙኽሽቲ ሰማይ ድማ ጠመተት።

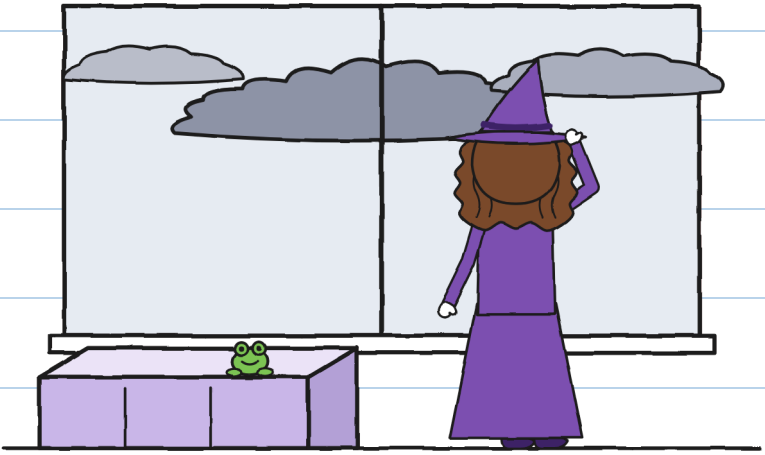

እንታይ ነገራት፧ —ሁ.

ሁሊታ ጠመተትኒ።

—ህቦብላ ትፈቱ ዲኻ፡

ዝተለመደ ነገር በልኩ፡

—ኣዝየ እፈቶ። ኣብታ ካልእ

ከባቢይ ሃዳኒ ህቦብላ ነይረ።



ዝበልክዎ

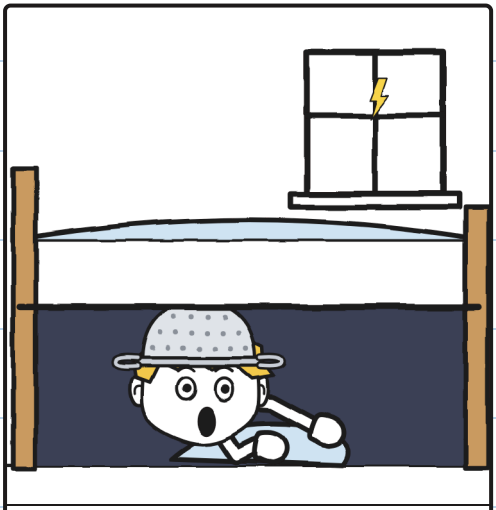

ዝኾነ

ሃዳኒ ትሕቲ ዓራት። —ሁ.

ሁሊታ ህቦብላ ከመይ ከም እንቆጽር ኣመሃረትኒ።

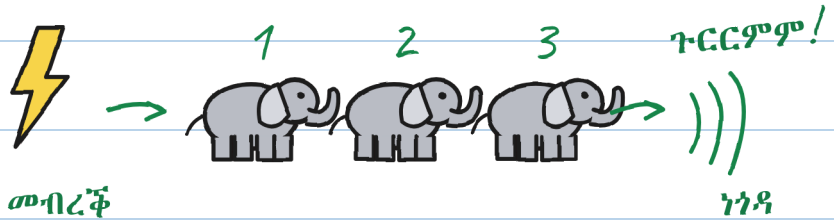

ሓደ ዝሆን፣ ክልተ ዝሆን...

1 ዝሆን = 1 ካልኢት

3 ዝሆናት = 1 ኪሎሜትር

0 ዝሆን = ኣብ ልዕሌና!

↖ እዚ ነቲ ፓኮ የኽፍቶ።
እቶም ርሑቓት፣ ኣይኮኑን።

ዝያዳ ዝሆናት፣ ዝያዳ ርሑቕ።

ነጎዳ: ናብ ዕቁር!

ምፍላጥ ፍርሒ የንእስ። —ሁ.

ኣየድልየንን ነይሩ። ግን ጸሓፍኩዎ።

ቶኞ ነቲ ንእሽቶ ጽሑፍ ኣንበቦ።

—በርቂ ምስ ህቦብላ ኣየብጽሕን።

—ገና ኣይኮነን —በለት ሁሊታ።

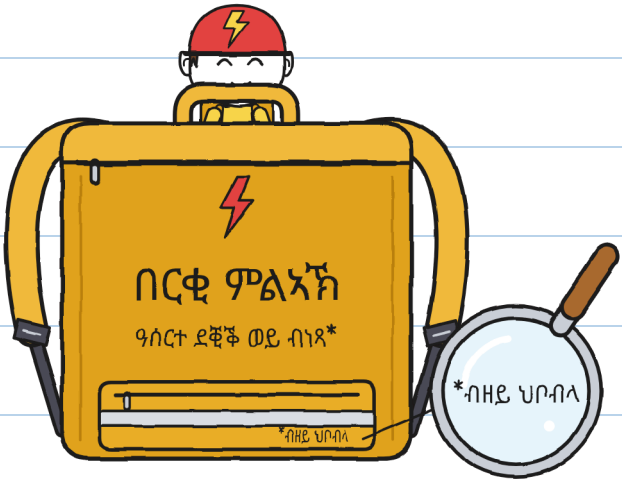

ንሱ እውን መጸ።

ሰዓት ሓሙሽተ ናብ ገዛ ሰገርኩ።

—ንስኻ፣ ነጎዳ ምስ ዝህሉ... —በለት ማማ።

—ኣብ ሰላም ማማ!

እንታይ፧ —ሁ.

ነቲ ዓቢ ድልድል ሰገርናዮ። ሁሊታ

ንማይ ብዓቢ ኣቓልቦ ሰላም በለቶ።



ሁሊታ ሰላሳ ዝሆናት ቆጸረት። ጉርርምም።

—ሕጂ ይኽፈት ድዩ፡ —በለ ቶኞ።

—እቲ ነቲ ፓኮ ኣይኸፍቶን

—በለት ሁሊታ። ናብ ዕቁር!

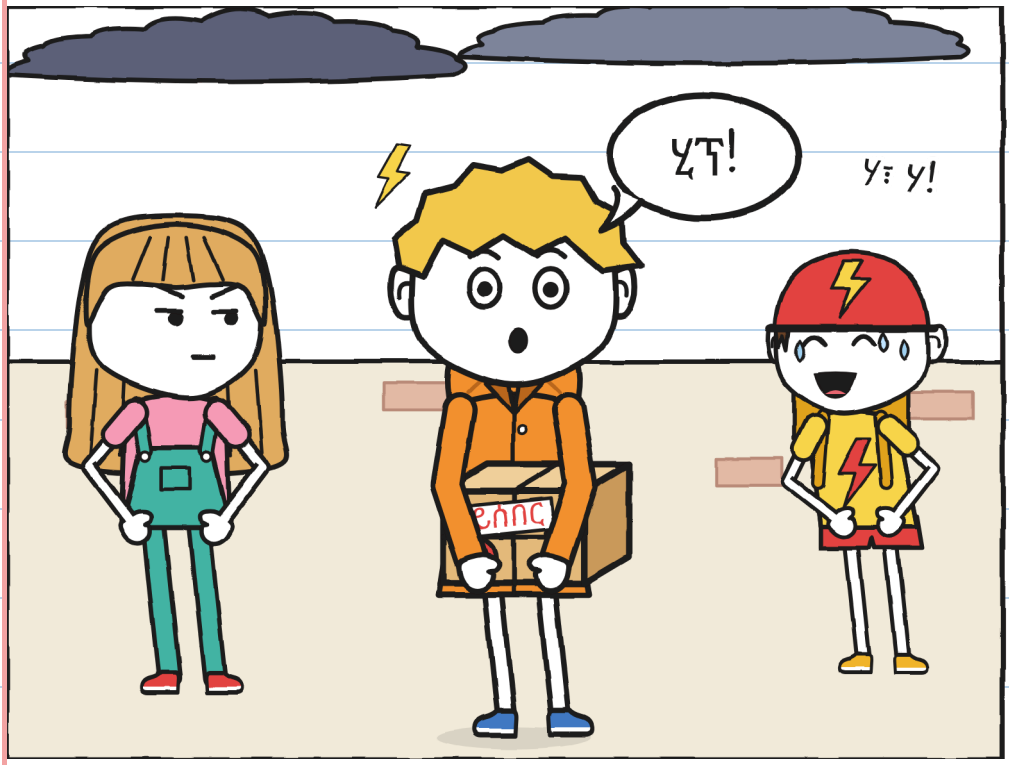

ምስ ነፍሲ ወከፍ ነጎዳ ሂቕታ

ይመጸኒ። ፍርሒ ኣይኮነን።

ፍርሒ ይበሃል። —ሁ.

ቬራ ምስ ሚጋ ትጽበየና ነበረት።

—ኩሉ ትቐድሓካ፣ ጉኒ —በለት።

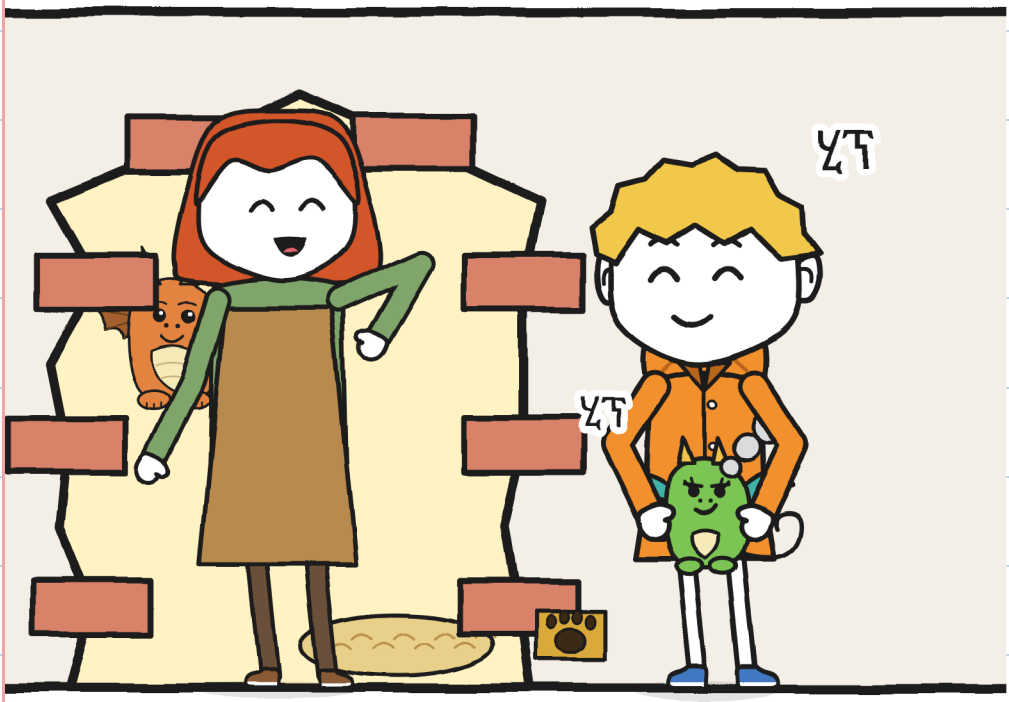

ነጎዳ ተሰምዐ። ኣነ ሂፕ በልኩ፣ ሚጋ እውን።

—ናብ ውሽጢ፣ ሕጂ! —በለት ቬራ።

ገዛ ፍሎራ ናይ ጀራኒየማ እያ።

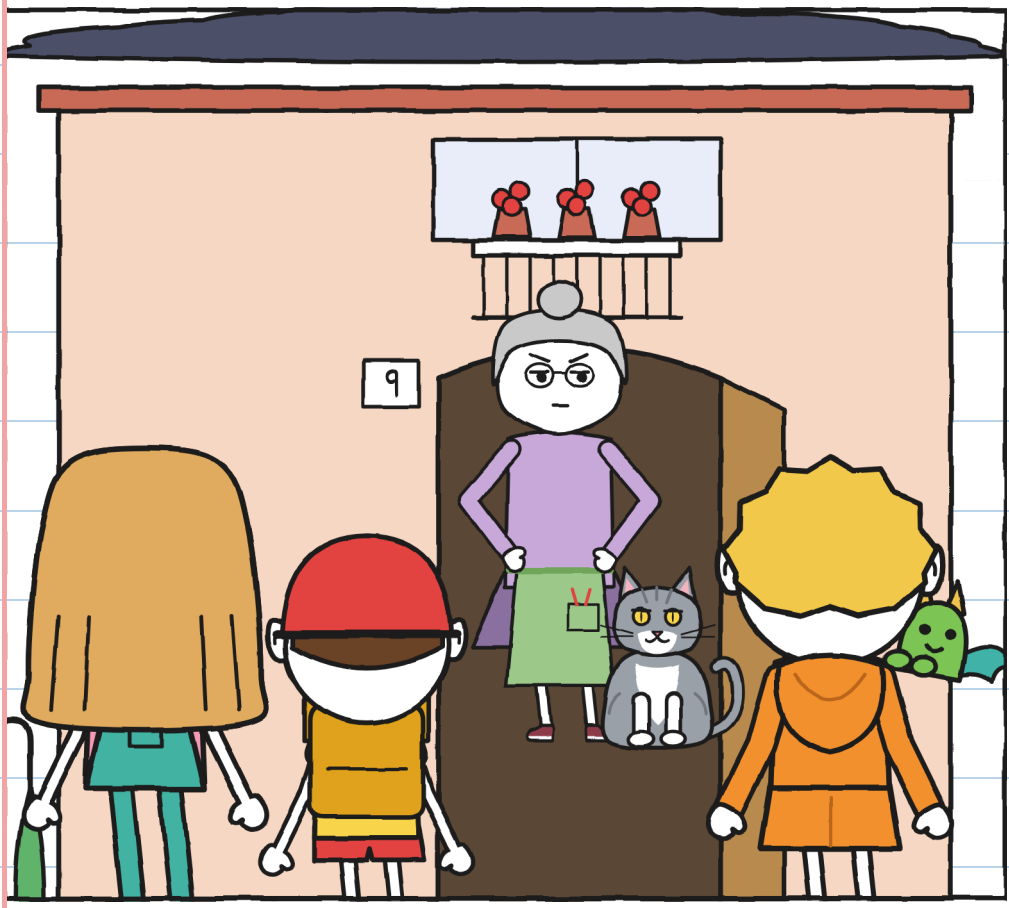

ፍሎራ ማዕጾ ከፈተት።

—እተዉ —በለት—። ኣነ ኣእማን ኣይፈርምን።

ምዕራፍ 2

ነጎዳ!

ክሽነ ፍሎራ ብተኽሊ መሊኡ።

ቶኞ ነታ ብሽክለታ ኣእተዋ።



ኣብ ብርጭቆ ዝተሳዕሉ ነጠብጣባት ነበሩ።

—ብርጭቆታት ናይ ጸ. እዮም

—በለት ፍሎራ። ዝናብ የእትዉ።

ፍሎራ ነቲ ሳጹን ከፈተቶ። ኣብ ውሽጡ

ሸሞንተ ሓሙኽሽቲ ንኣሽቱ ኳሶታት።

—R. ፋኑሳት ተስፋ ሂቡ፣

ኣእማን ሰዲዱ —በለት ፍሎራ።

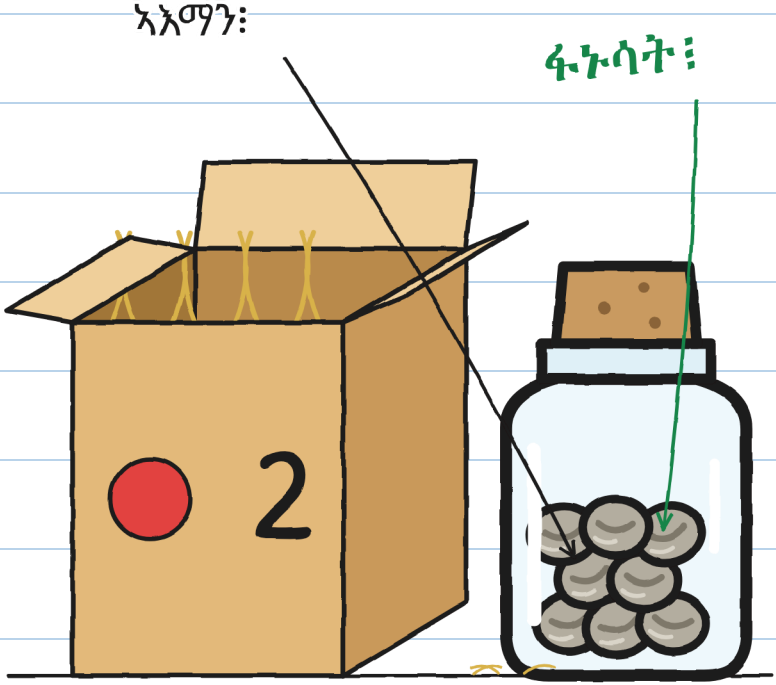

—ፋኑሲት እንታይ እያ፡ —ሓተትኩ።

ፍሎራ ኣረጊት ፎቶ ቦይ ኣርኣየትና።



—ብርሃን መብረቕ ዘለዎም ተኽሊ እዮም

—በለት ፍሎራ። ጸ. ምምጻእ ኣቋረጸ።

ስለዚ እዩ እቲ ቦይ ጸሊሙ ዘሎ።

እታ ድልድል እግሪ የፍርሀኒ። —ሁ.

—ጸ. ኩሉ ግዜ ተስፋ ይፍጽም —በለት

ፍሎራ። ዕስራን ሰለስተን ግዜ፣ ኣእማን።

—ነጎዳ ተጸቢኺ ዲኺ፧ —ሓተትኩ።

ፍሎራ ጠመተትኒ።

—ኣነ ንዋላ ሓደ ኣይጽበን —በለት። ንነጎዳ እኳ።

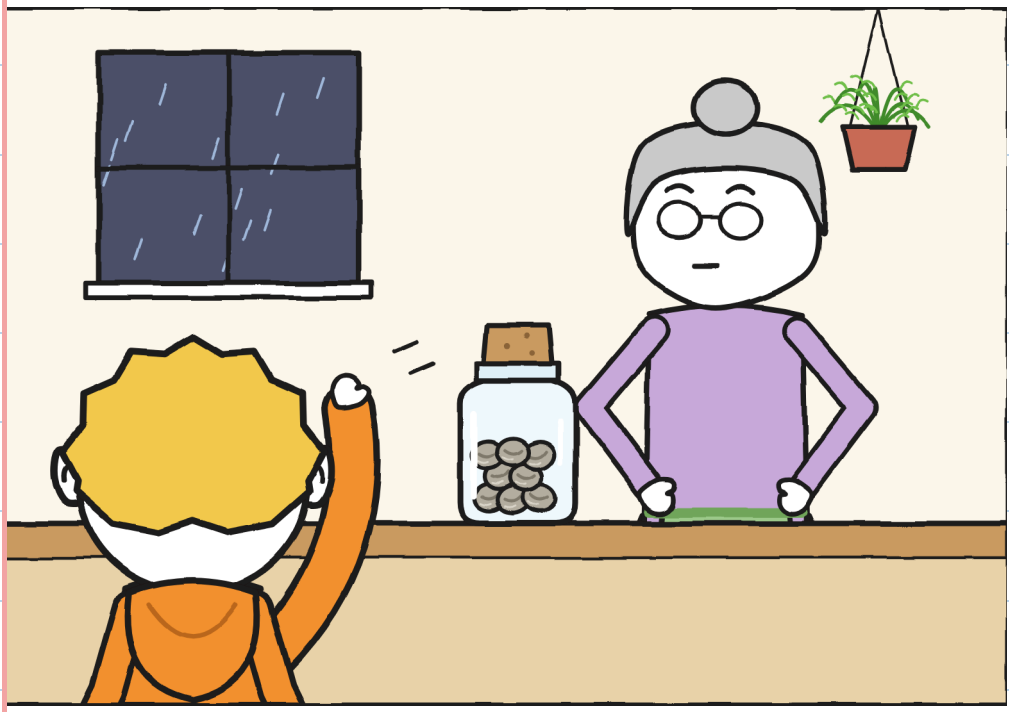

ድሙ ፍሎራ ነጎዳ ይበሃል።

ከም ደበና ሓሙኽሽቲ እዩ።

ህቦብላ ኣብ ክሸነ ተጸበና።

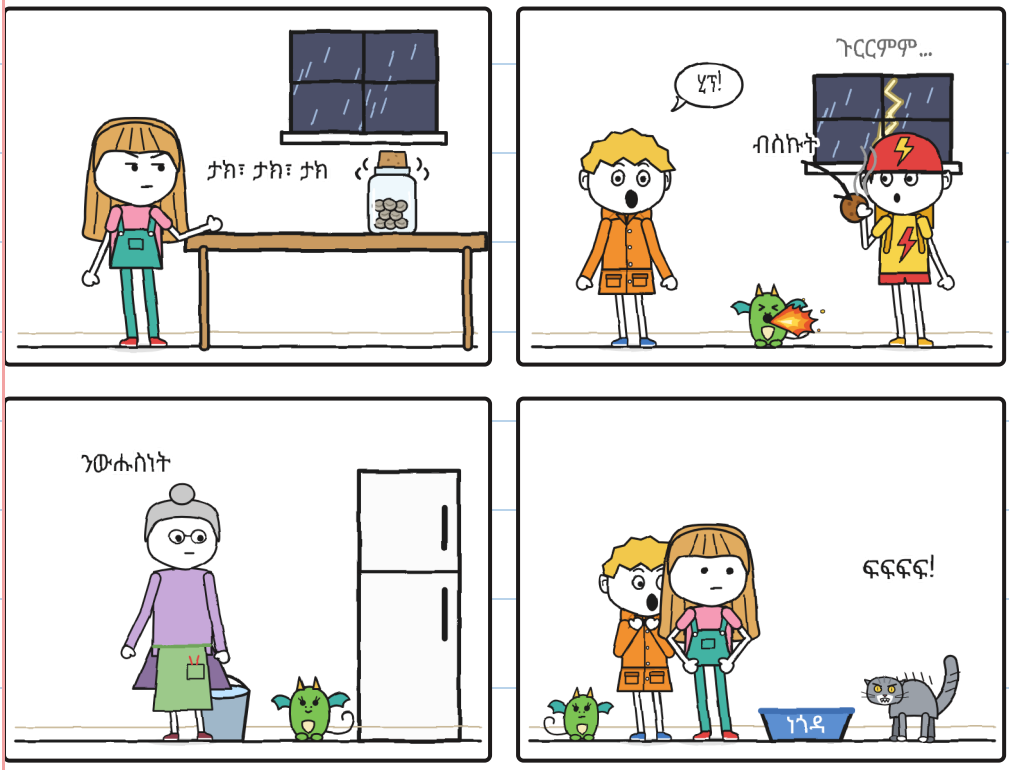

ምጽባይ እዩ ዝኸፍአ። —ሁ.

እቲ ጥርሙዝ ቲን፣ ቲን ይብል ነበረ።

ሁሊታ ትቑጽር ነበረት: «ዓሰርተ ክልተ

ዝሆናት»። ድሕሪኡ: «ትሸዓተ»።

ሚጋ ንእሽቶ ሃልሃልታ ሰርሐት።

ነጎዳ ተወርዊሩ ወጸ።

—ነጎዳኣኣኣ! —ጨደረት ፍሎራ።



ሁሊታ ድማ ነቲ ጥርሙዝ ከፈተቶ።

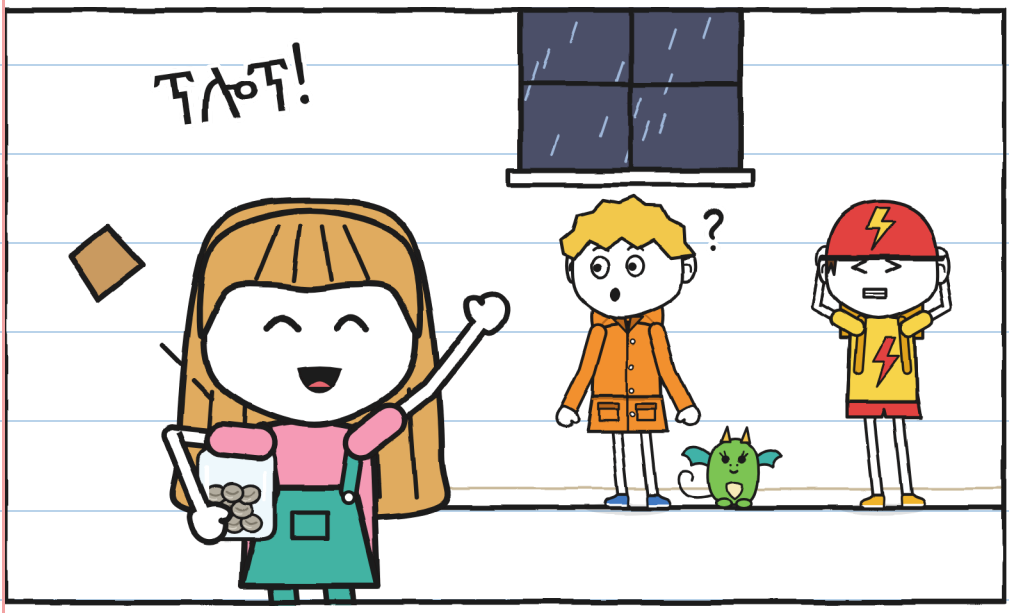

—ነጎዳ ተሰምዐ! —በለት።

ነጎዳ ኣይተሰምዐን። ፍሎራ

ጨደረት። ነጎዳ እቲ ድሙ እዩ።

«ነጎዳ!» ሰማዕኩ። ድሙ እዩ ነይሩ። —ሁ.

እቲ ጥርሙዝ ጸጥ በለ። ኣብ ውሽጡ ሸሞንተ ሓሙኽሽቲ ንኣሽቱ ኳሶታት፣ ቁሩሳትን ህዱኣትን።

—ንእሽቶ መስመር ኣለወን —በለት ሁሊታ።

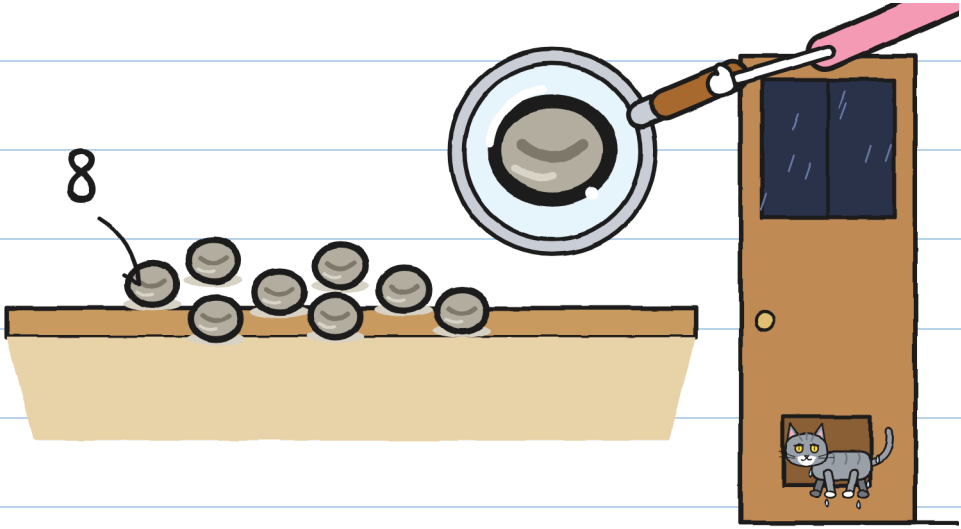

ነጎዳ ጠሊሉ ተመለሰ።

—ኣእማን፣ ከም ወትሩ —በለት ፍሎራ።

ሁሊታ ቀየሐት።

—ዘርእታት እዮም፣ ኣእማን ኣይኮኑን

—በልኩ። ደቂሶም ኣለዉ።

—ከርእዩ —በለት ፍሎራ።

ሰዓት ሸዱሸተ ነበረ። መብረቕ።

ሁሊታ ክትቕጽር ጀመረት:

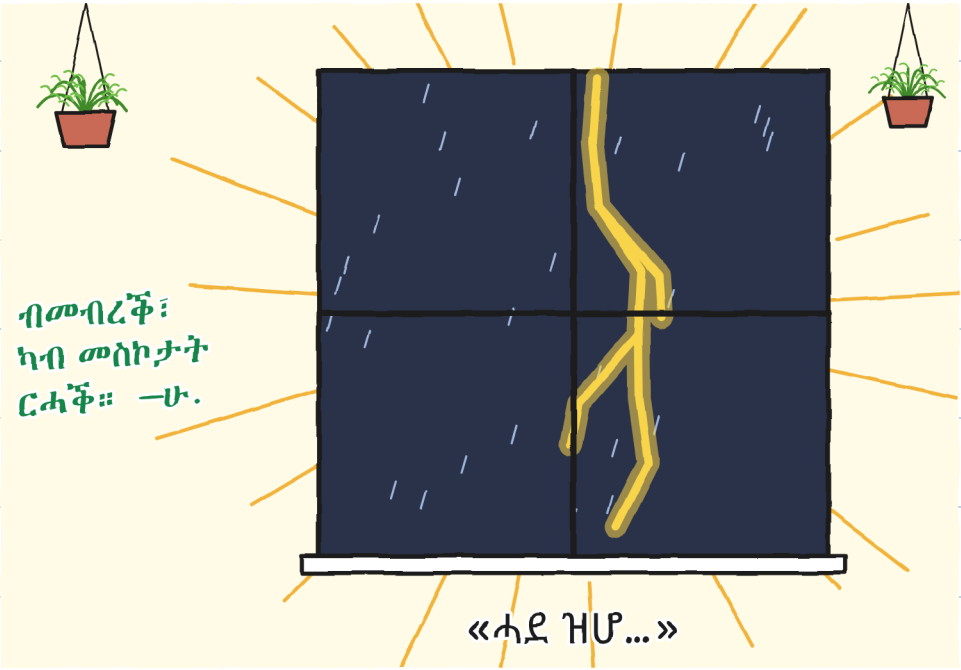

ድሕሪኡ እቲ ሓቀኛ መጸ።



ነጎዳን መብረቕን ብሓንሳብ። እቲ ህቦብላ ኣብ ልዕሌና ነበረ። እቶም ብርጭቆታት ተንቀጥቀጡ።

መብራህቲ ጠፍአ።

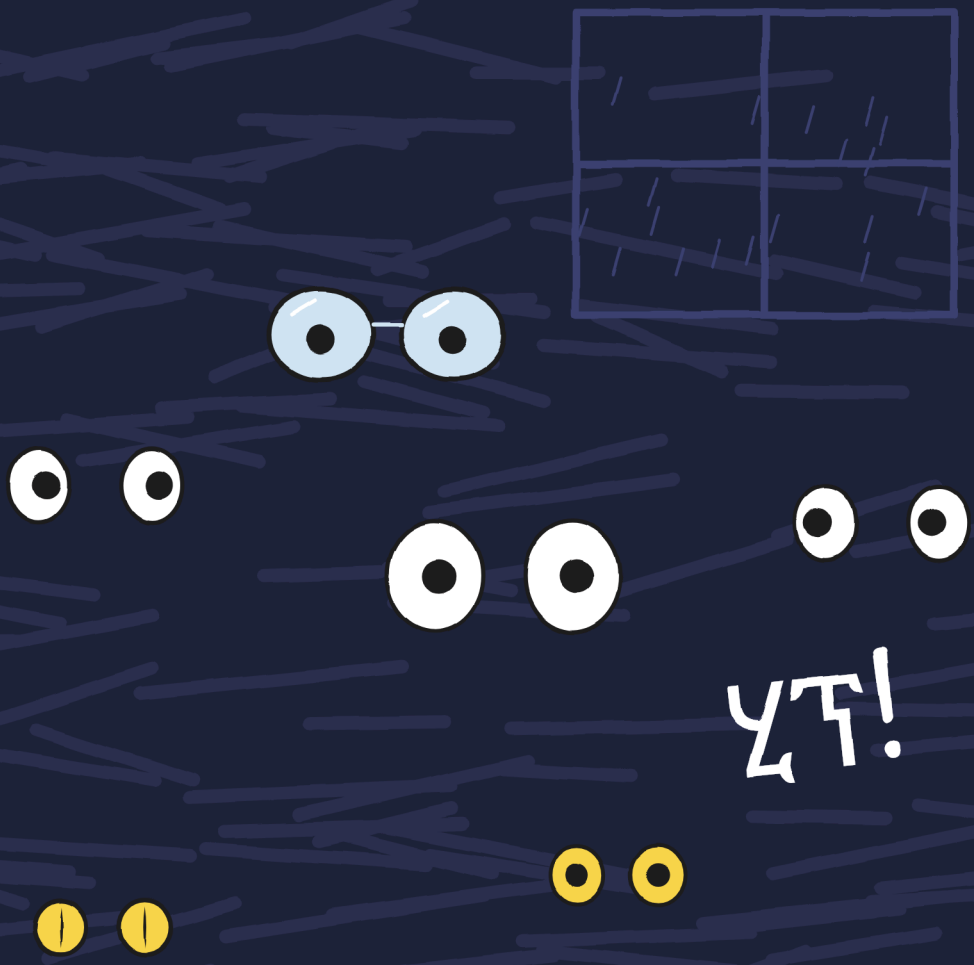

ኣነ ሂፕ በልኩ። ሚጋ ሂፕ በለት: ሓንቲ ሃልሃልታ።

እቲ ጠረጴዛ ባዶ ነበረ።

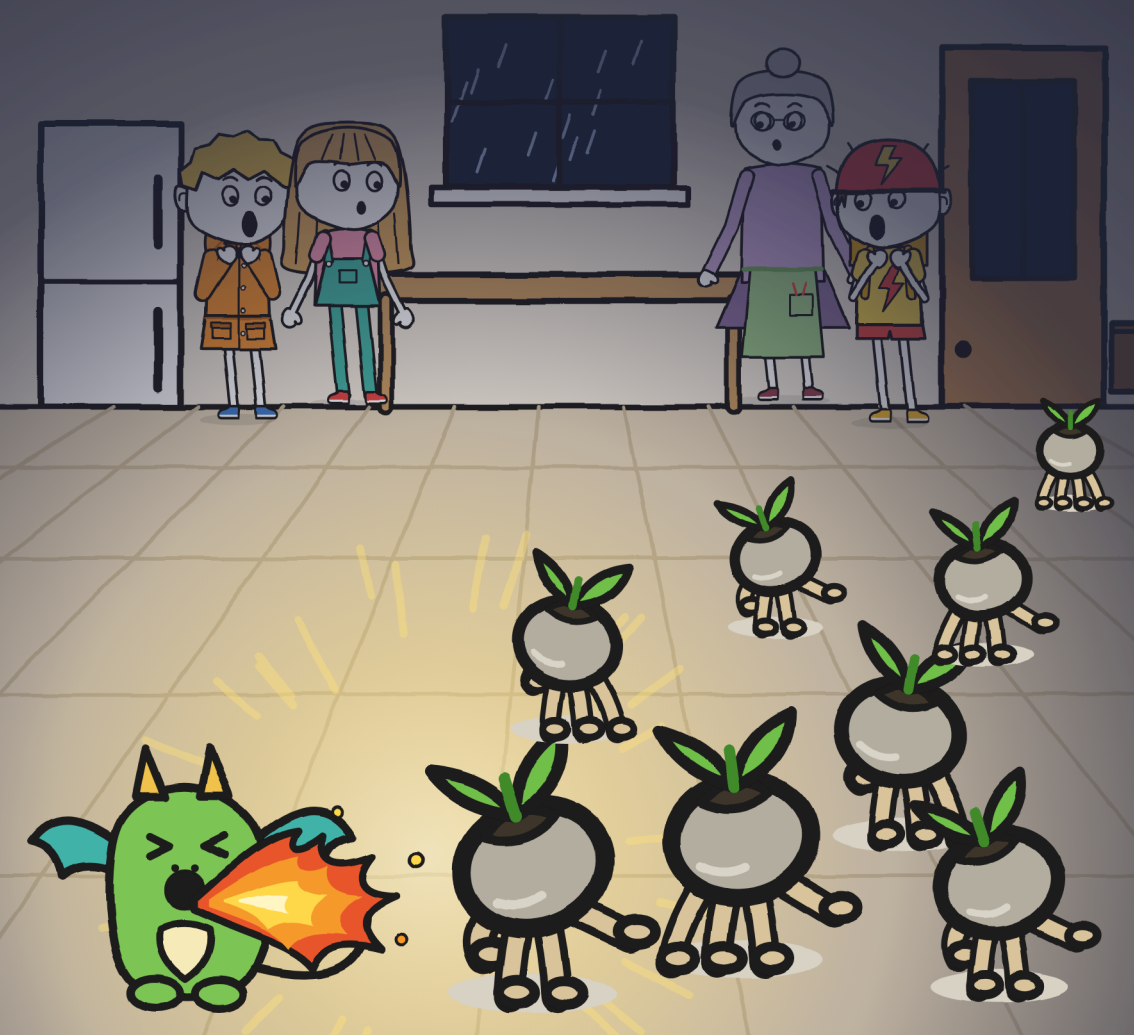

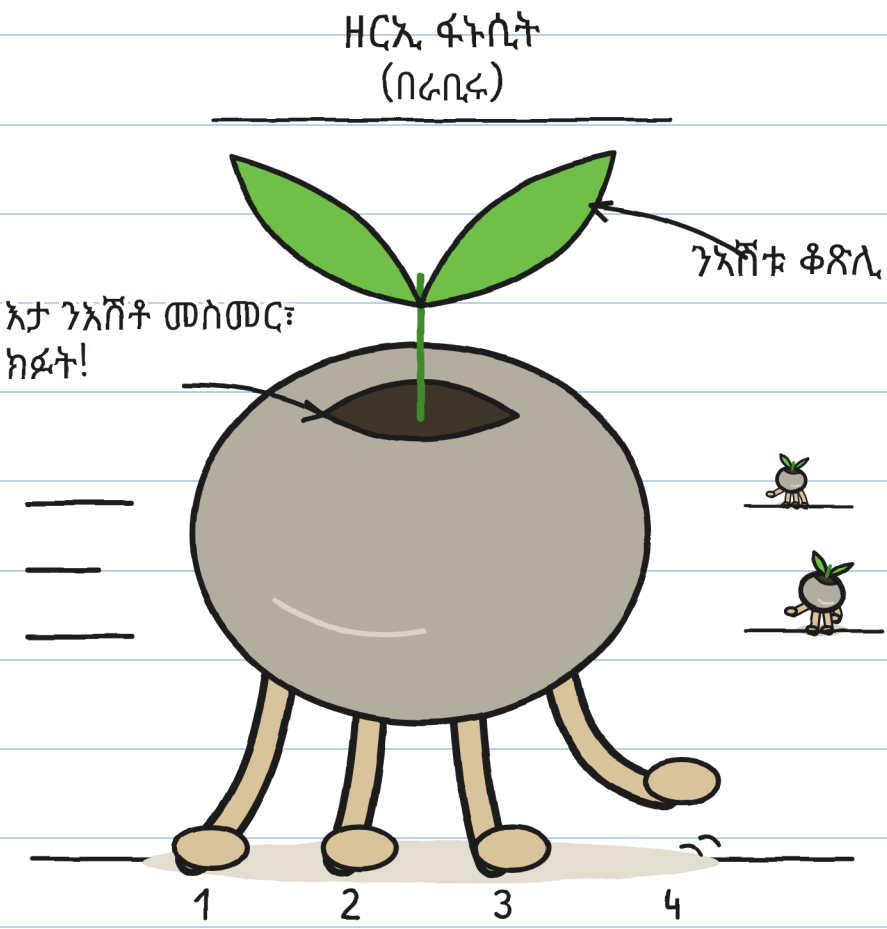

ኣርባዕተ ንኣሽቱ እግራት ካብ ሱር

እቶም ኣእማን እግሪ ነበሮም።

ጥድፍድፍ ድማ። —ሁ.

ምዕራፍ 3

እንተዘይጠሚትካዮም ይንቀሳቐሱ

ኣብ ጸልማት: ቲክ፣ ቲክ፣ ቲክ።

ይጎዩ ነበሩ፣ መብረቕ ግን ኩሉ ግዜ የቋርጾም

ነበረ። መጻረዪ ኣብ ርእሰይ ገበርኩ።

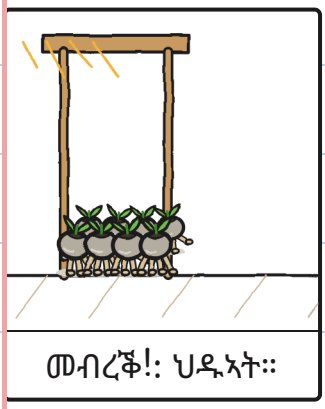

መብረቕ!: ህዱኣት።



ብጸልማት: ይጎዩ።



መብረቕ!: ህዱኣት።
ዝያዳ ርሑቕ።

ጸወታ ‹‹ክጥምቱ ከለዉ ደው በል ››፣ ምስ ዘርእታት። —ሁ.

ፍሎራ ብባትሪ ሓደ ዘርኢ ኣብራህቶ።

እቲ ዘርኢ ደው በለ።

—ዘርእታት እዮም! በራቢሮም

ኣለዉ! —ጨደረት ፍሎራ።



ብርሃን ኣንቀሳቐሰት። እቲ ካልኣይ ጎየ።

ብብርሃን ህዱኣት። ብዘይ ብርሃን

ይጎዩ። ሓንቲ ባትሪ ኣይኣኽልን።

ኩሎም ናብ ማዕጾ ድሙ ይኸዱ

ነበሩ። ፍሎራ ብማሰሮ ተኽሊ ዓጸወቶ።

—ብህቦብላ ዝረጠበ ሓመድ ይደልዩ።

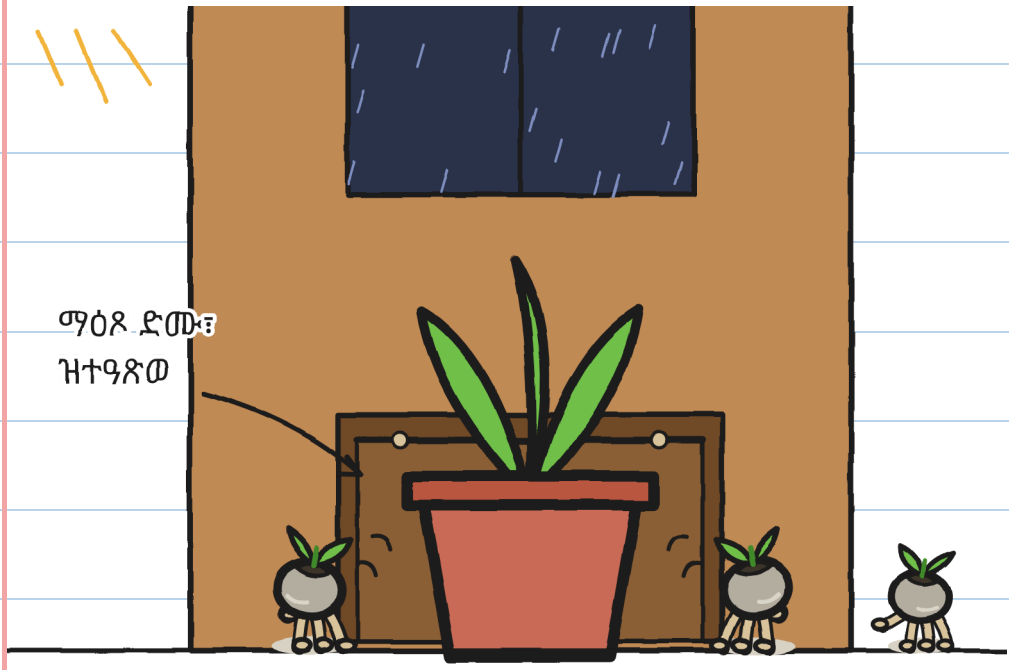

ሕጂ ኣብ ምሉእ ክሽነ ኣብ ጸልማት ነበሩ።

ኩሉ ፈተንና:



ሁሊታ: ነጎዳ ሓዘቶ።

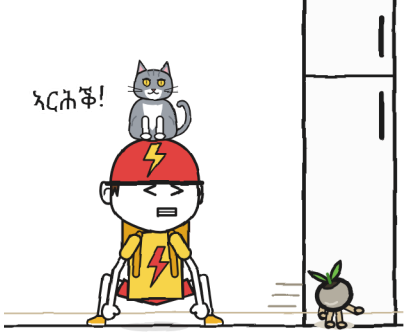

ቶኾ: ነጎዳ ሓዘ።



ሚጋ: ሓደ!



ፍሎራ: ክልተ!

ነጎዳ እውን ይሃድን ነበረ። ንሱ ዳርጋ ኣብ ጸልማት ይርኢ።

ቶኞ ንድሙታት ይፈርህ።

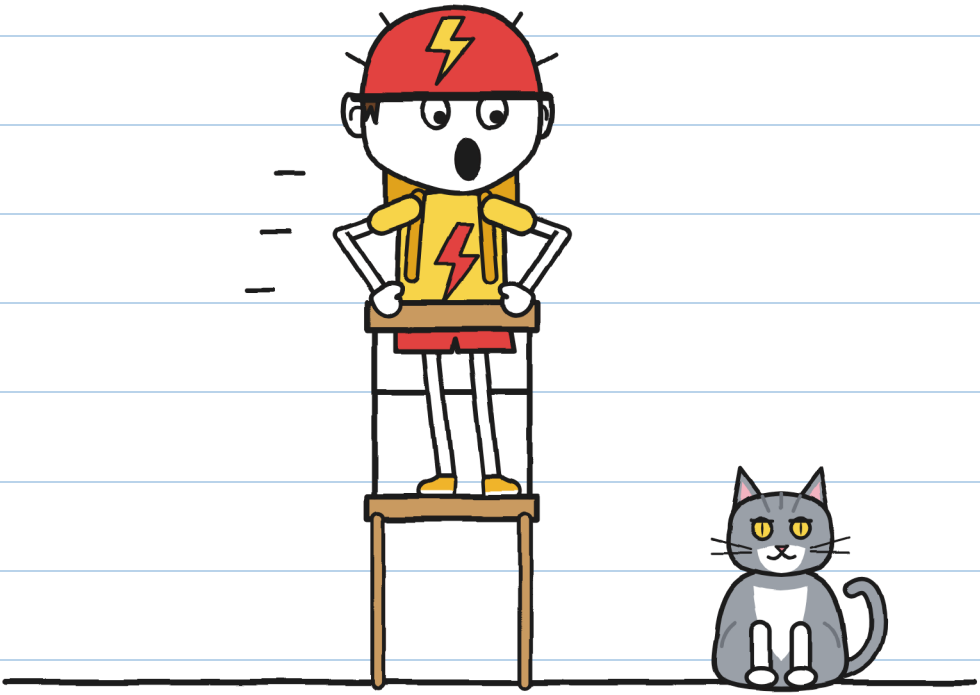

—ነጎዳ እዩ! —በለት ሁሊታ።

—ዝኸፍአ! —ጨደረ ቶኞ።

ክልተ ፍርሕታት፣ ሓደ ስም። —ሁ.

ካብ ጠረጴዛ ሓደ ነገር ረኣኹ: ኩሉ

ግዜ ናብ ማዕጾ ድሙ ይምለሱ።

ንድፊ ሰራሕኩ።

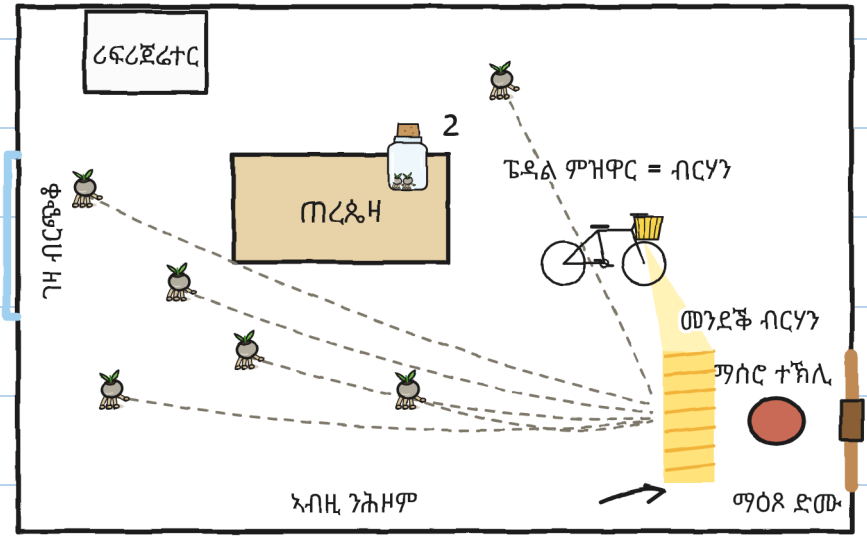

—ቶኞ፣ መብራህቲ ብሽክለታኻ

ፔዳል ክትዘውር ከለኻ ይበርህ ዲዩ፧

—ብርግጽ።

—ሎሚ ብርሃን ከተብጽሕ ኢኻ።

ነታ ብሸክለታ ደው ኣቢልና ኣንበርናያ። እታ

መብራህቲ ናብ ማዕጾ ድሙ ትመልከት

ነበረት። ቶኞ ድማ ፔዳል ዘወረ።

ከም ዘይተለምደ ፔዳል ዘወረ።

ነጎዳ ኣብ ልዕሊኡ ደየበ።

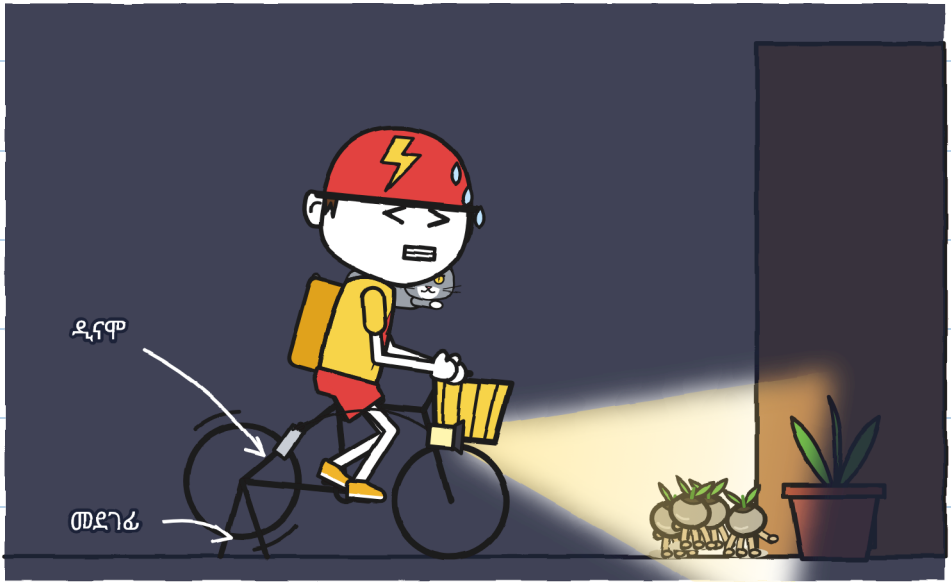

በርቂ ንገለ ነገር ይጠቕም። —ሁ.

እቶም ዘርእታት ኣብ ብርሃን ደው ይብሉ

ነበሩ። ሓዝናዮም: ሰለስተ፣ ኣርባዕተ።

ነጎዳ ካልእ ብኣዶ ሓዘ።

—ሓሙሽተ! —በለት ፍሎራ።

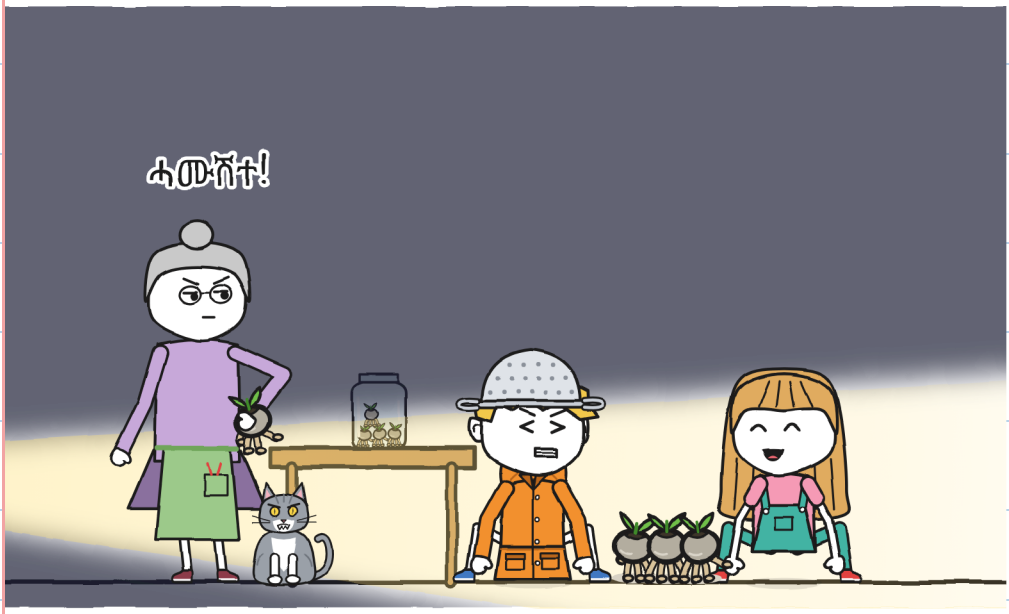

ሸዱሽተ።

ፍሎራ ነቲ ጥርሙዝ ዓጸወቶ። ነጎዳ

ናብ ጠረጴዛ ዘለለ እሞ ኣውደቐ።



ቶኞ ኣብ ኣየር ሓዞ።

ግን ፔዳል ምዝዋር ኣቋረጸ። ብርሃን ጠፍኣ።

ኣብ ጸልማት: ቲክ፣ ቲክ፣

ቲክ። ማዕጾ ድሙ ክላክ በለ።

ኣብ መሬት ሓደ ዘርኢ ተረፈ።

ሁሊታ ሓዘቶ። ሸውዓተ።

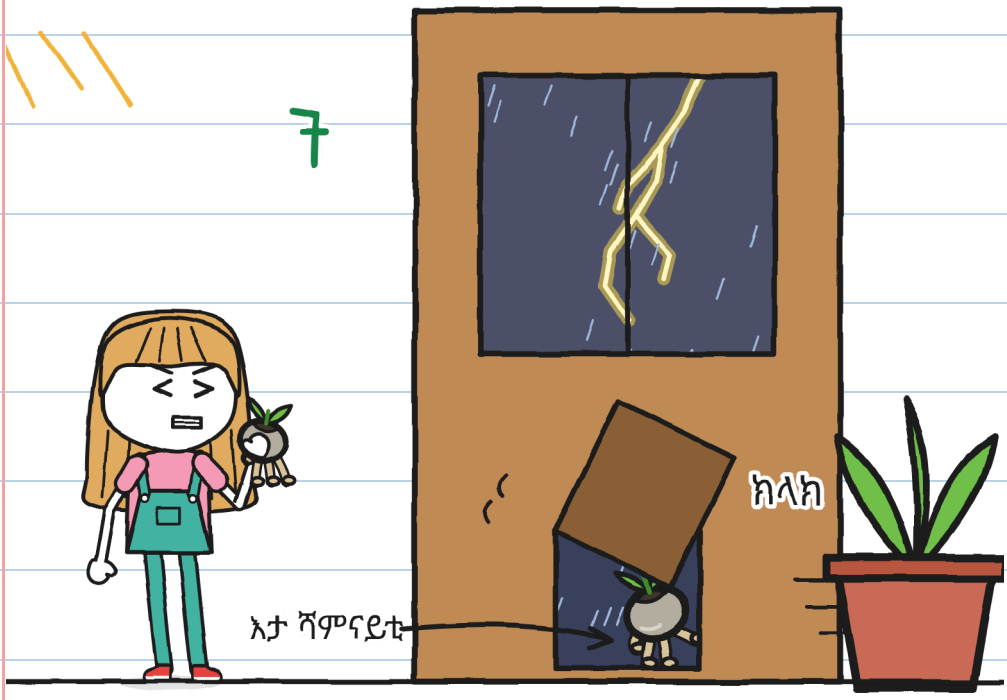

እቲ ሻምናይ ብማዕጾ ድሙ ወጸ።

—ንሱ ክሓዞ እየ ዝኸይድ! —በለት ሁሊታ።

—ምስ መብረቕ ዋላ ሓደ

ኣይወጽእን —በለት ፍሎራ።

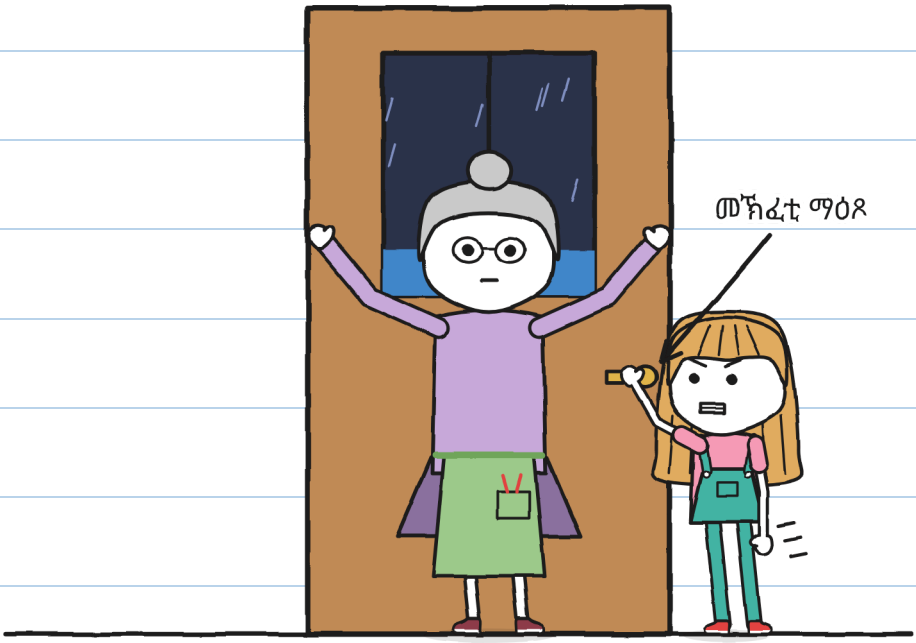

ሁሊታ መኽፈቲ ማዕጾ ኣይለቐቐትን።

ማዕጾ ድሙ ክላክ በለ። ነጎዳ

እዩ ነይሩ፣ ብዘይ እቲ ሻምናይ።

—ሓደ ዝሆን፣ ክልተ ዝሆን።

ጉርርምም።

—ኣዝዩ ቀረባ —በለት ሁሊታ።

—ንተኽሎም፣ ኣብ ጸልማት —በለት ፍሎራ።

—ኣብኡ ኣብ ውሽጢ፡ —ሓተተት ሁሊታ።

—መብረቕ ኣብ ደገ ይተርፍ።



ፍሎራ ንሚጋ ጠመተታ።

ሚጋ ጠመተትኒ። ሂፕ ድማ በለት።

ምዕራፍ ፋ

ሂፕ

ፋኑሲት ከምዚ ይተኽል:

ፋኑሲት ምትካል

1. 
ብህቦብላ ዝረጠበ ሓመድ።
(እቲ ናይ ሮቢኔ፣ ኣይኮነን።)

2. 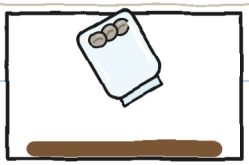
ጥርሙዝ ምኽፋት።
(ቅድሚኡ፣ ይሃድሙ።)

3. 
ኩሉ ኣብ ጸልማት።
ባዕሎም ይተኽሉ።
(ንስኻ ኣይትቅብሮም።)

4. 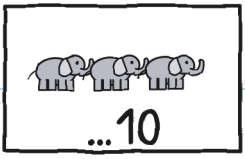

ቅድሚ ምሕላፉ:
ልዕሊ ዓሰርተ፣
ደጊም ኣይተኽሉን።

ፍሎራ ሓደ መዘወሪ ኣዘወረት። እቶም

ዝተሳዕሉ ነጠብጣባት ወረዱ።

እቲ ሓቀኛ ዝናብ ኣብ መደብ ሓመድ ወደቐ።

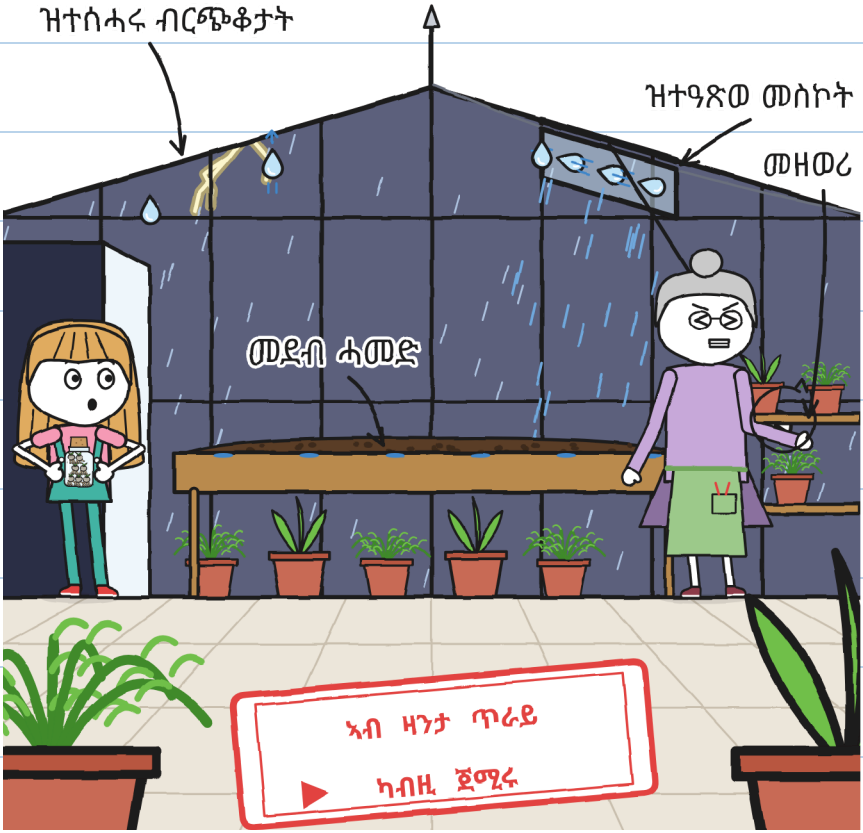

ሓቀኛ ህቦብላ፡ ገዛ ብርጭቆ ዋላ ሓደ ግዜ። —ሁ.

—ኩሉ ኣብ ጸልማት —በለት ፍሎራ።

ሚጋ ግን ድሮ ኣብ ውሽጢ ነበረት፣

ኣብ ትሕቲ መደብ ሓመድ።

ፍሎራ ሰሓበታ። ሚጋ ነቶም

ማሰሮታት ተኽሊ ሓዘቶም።



ነፍሲ ወከፍ ሂፕይ ንሚጋ የነድዳ ነበረ።

ንምርዳእ ሰዓልኩዎ:

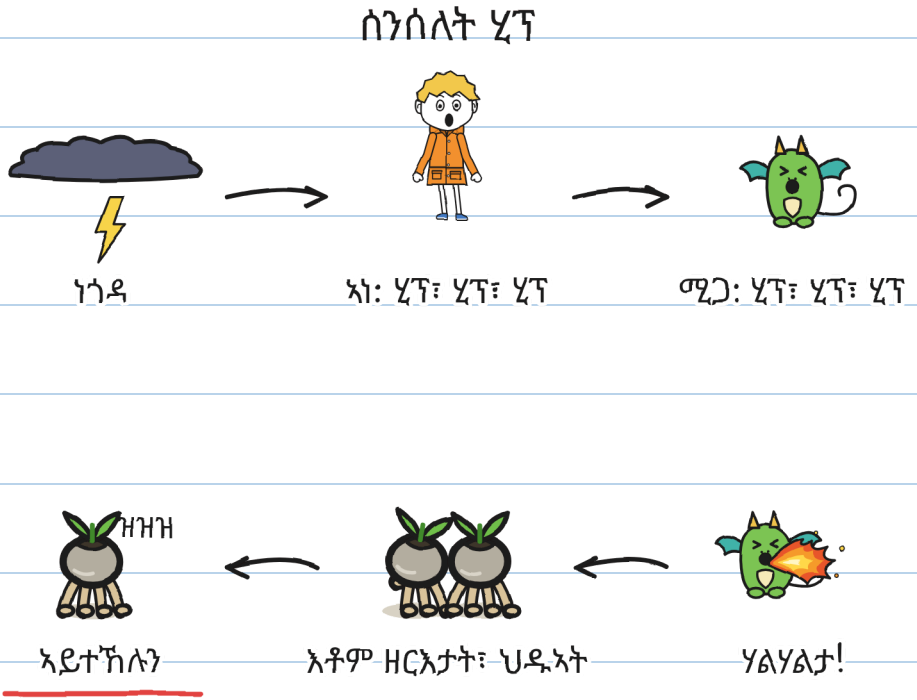

ኣብ ክሸነ እቲ ሂፕ ይሕግዝ ነበረ።

ኣብ ገዛ ብርጭቆ ግን ኣይሓገዘን።

እታ ሰንሰለት ክትስበር ኣለዋ። —ሁ.

ንሂቕታ መድሃኒት ፈተንና:

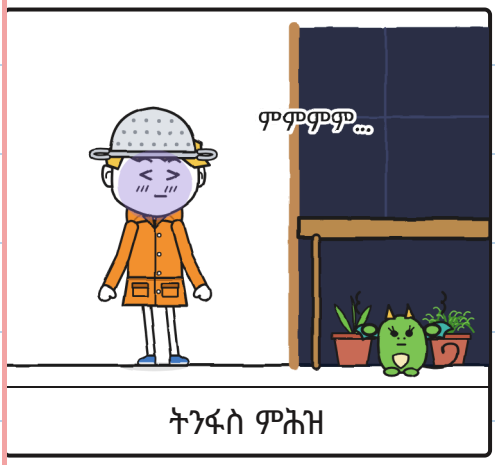

ትንፋስ ምሕዝ



ማይ ብግልባጥ

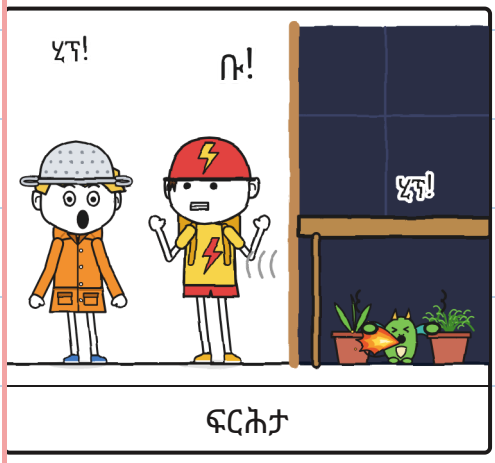

ፍርሕታ

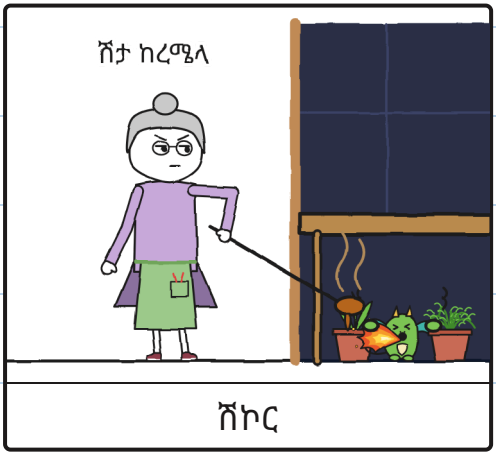

ሸኮር

መድሃኒታት: ዜሮ። ሂቕታታት: ብዙሕ። —ሁ.

—ኣርባዕተ፣ ሓሙሽተ ዝሆናት —ቆጸረት

ሁሊታ። ጉርርምም። ርሒቁ ወደቐ።

እቶም ሸውዓተ ዘርእታት ይዞሩ

ነበሩ። ኣነ ሂፕ እብል ነበርኩ።

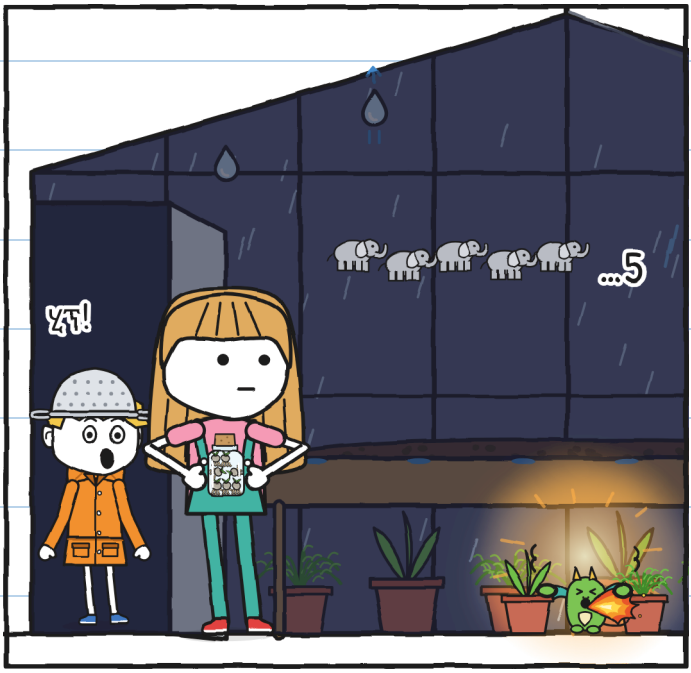

—እንተ ዓሰርተ ሓደ በጺሕና ክንደይ፡ —ሓተትኩ።

—ከም ብሓድሽ ኣእማን —በለት ሁሊታ።

—ሚጋ ፍርሒኻ ትቐድሖ —በለት ሁሊታ።

—ምስኣ ጸንሕ።

መደበይ ድሮ ኣይሰርሕን ነበረ:

መደበይ ንምሕባእ
ፍርሒ:

1. ከም ዝፈትዎም ምባል።

~~2. ሂፕ ዘይምባል።~~ ሂፕ ሂፕ ሂፕ ሂፕ ሂፕ

3. ???

እቲ ጋሽ፡ —ሁ.

ፈተንኩ። ብሓቂ።

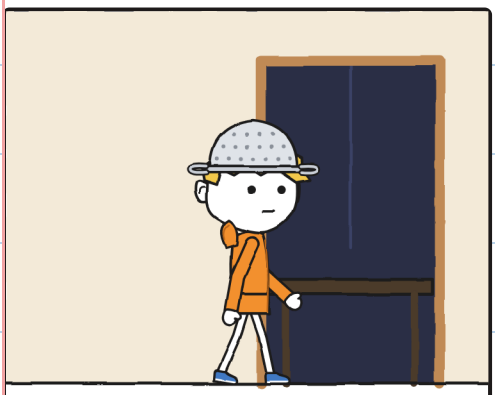

ሓደ እግሪ ኣብ ውሽጢ።



ሓደ ነጎዳ።

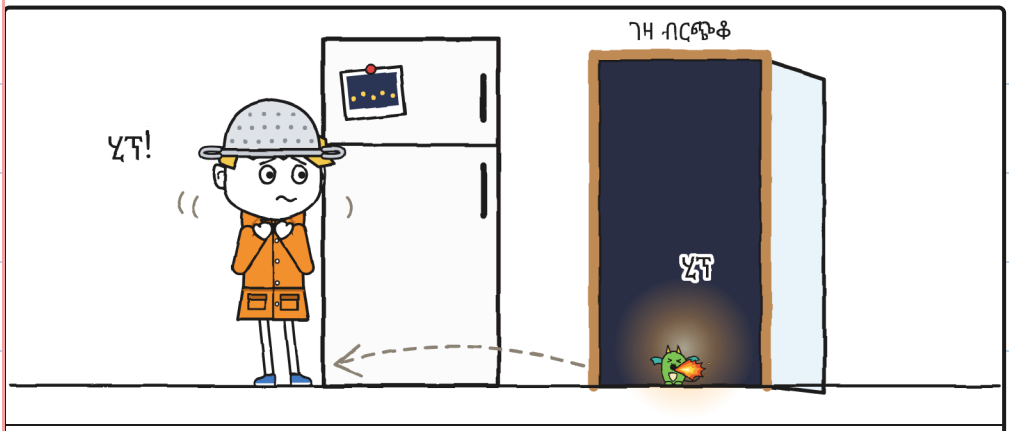

ናብ ክሽነ ምምላስ።

ኣብ ገዛ ብርጭቆ ነጎዳ ዝያዳ ይስማዕ።

ብጣሪያ ብርጭቆ ናብ ላዕሊ ጠመትኩ።

ድራጎናት ቬራ ኣብ ህቦብላ ይነፍሩ ነበሩ።



ንሳቶም ሂፕ ኣይብሉን ነበሩ።

—ንኺድ፣ ሃዳኒ —በለ ቶኞ።

ዋዛ ጸቢዮ። ኣይመጸን።

ነቲ መጻረዪ ንፍሎራ ሃብክዋ።



ኣነ ድማ ኣተኹ።

ንፍርሒ፣ እወ። —ሁ.

ኣብ ውሽጢ ዝናብ ብርቱዕ ይስማዕ
ነበረ። ኣብ ትሕቲ መደብ ሓመድ ኣተኹ።
ሚጋ ከማይ ትንቀጥቀጥ ነበረት።



ጉርርምም! ኣነ ሂኘ በልኩ። ሚጋ ሂኘ በለት።

ክልተ ሃዳናይ ህቦብላ ነበርና።

ካብ ማዕጾ ሁሊታ ብትሑት ድምጺ ተዛረበት።



—ምሳይ ቁጸር።

ምዕራፍ 5

ምሳይ ቁጸር

ቆጸርና።

—ሓደ ዝሆን፣ ክልተ፣ ሰለስተ፣

ኣርባዕተ፣ ሓሙሽተ፣ ሽዱሽተ።

ጉርርምም። ርሒቁ ወደቐ።

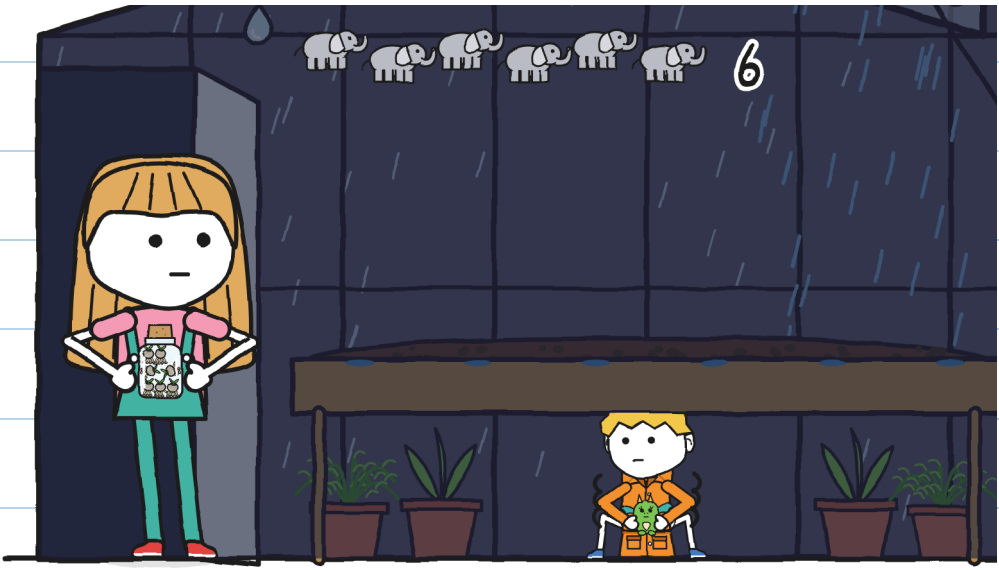

ሽዱሸተ ዝሆናት ቆጺረ። ፍርሒ ኣብኡ ነበረ።

ሓቂ ፈተንኩ።



—ነጎዳ የፍርሓኒ።

—ድሮ ይፈልጥ —በለት

ሁሊታ። ኣብ ገጽ 6 ሰዓልካዮ።

—ኣነ ድሙታት የፍርሑኒ —በለ ቶኞ።

—ኣነ ድማ ምጽባይ —በለት ፍሎራ።

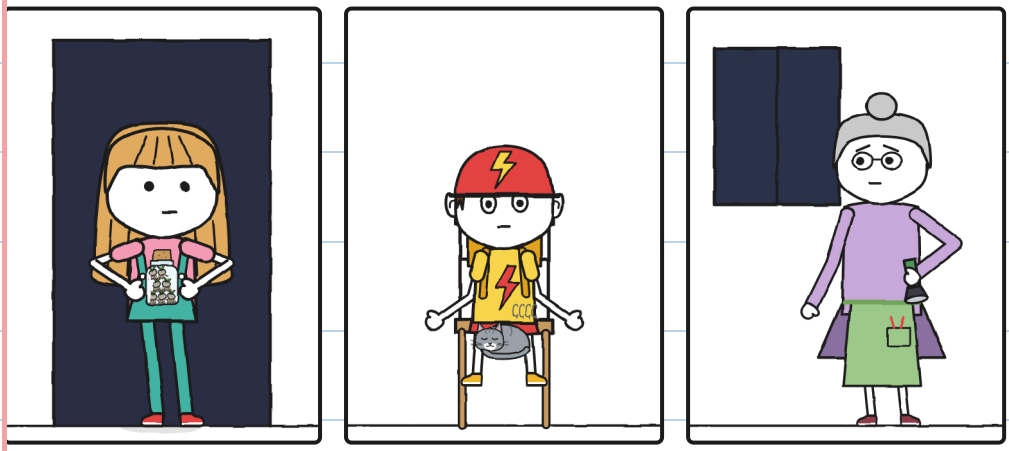

ንዓይ ድማ ድልድል እግሪ። —ሁ.

ዋላ ሓደ ኣይሰሓቐን። ባዕለይ ኣይነበርኩን።

ቀስ ኢልና ተነፈስና።



ክሳብ ትሸዓተ ቆጸርና። ሂፕ ኣይበልኩን።

—ሕጂ! —ብሕሹክታ በለት ፍሎራ።

ሁሊታ ብጻፍር ኣተወት። ነቲ

ጥርሙዝ ከፊቱ ሓደገቶ።



ቲክ፣ ቲክ፣ ቲክ። ገለ ነገር

ካብ ጥርሙዝ ይወጽእ ነበረ።

ክሳብ ዓሰርተ ቆጸርና። ጉርርምም።

ረኣናዮ:

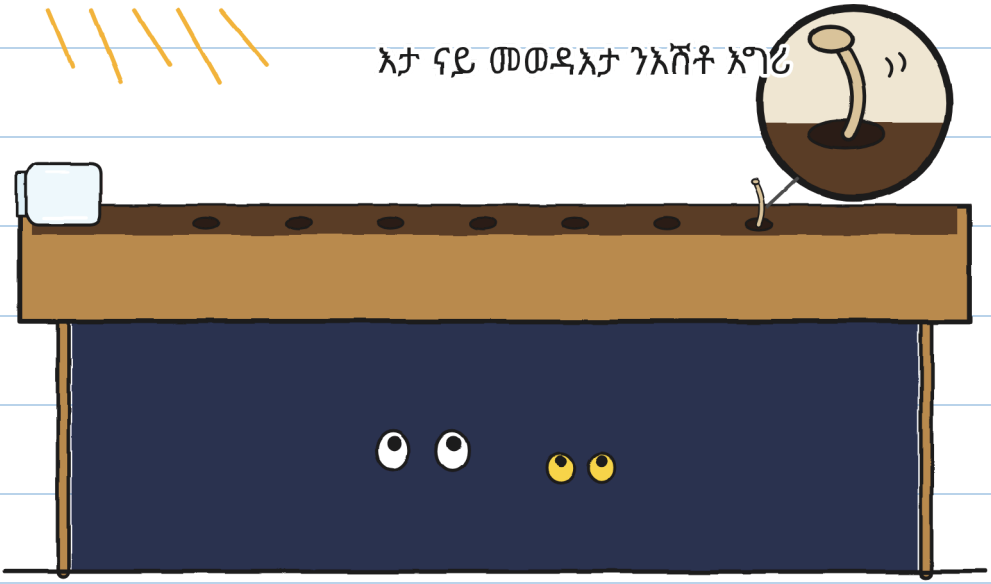

እቲ ጥርሙዝ ባዶ ነበረ። ኣብ ሓመድ

ሸውዓተ ንኣሽቱ ጉድጓዳት ነበሩ።

እታ ቀዳመይቲ ተባርሀት።

ሸውዓተ ፋኑሳት። ነፍሲ ወከፍ ንእሽቶ ቁራጽ መብረቕ ሒዛ።

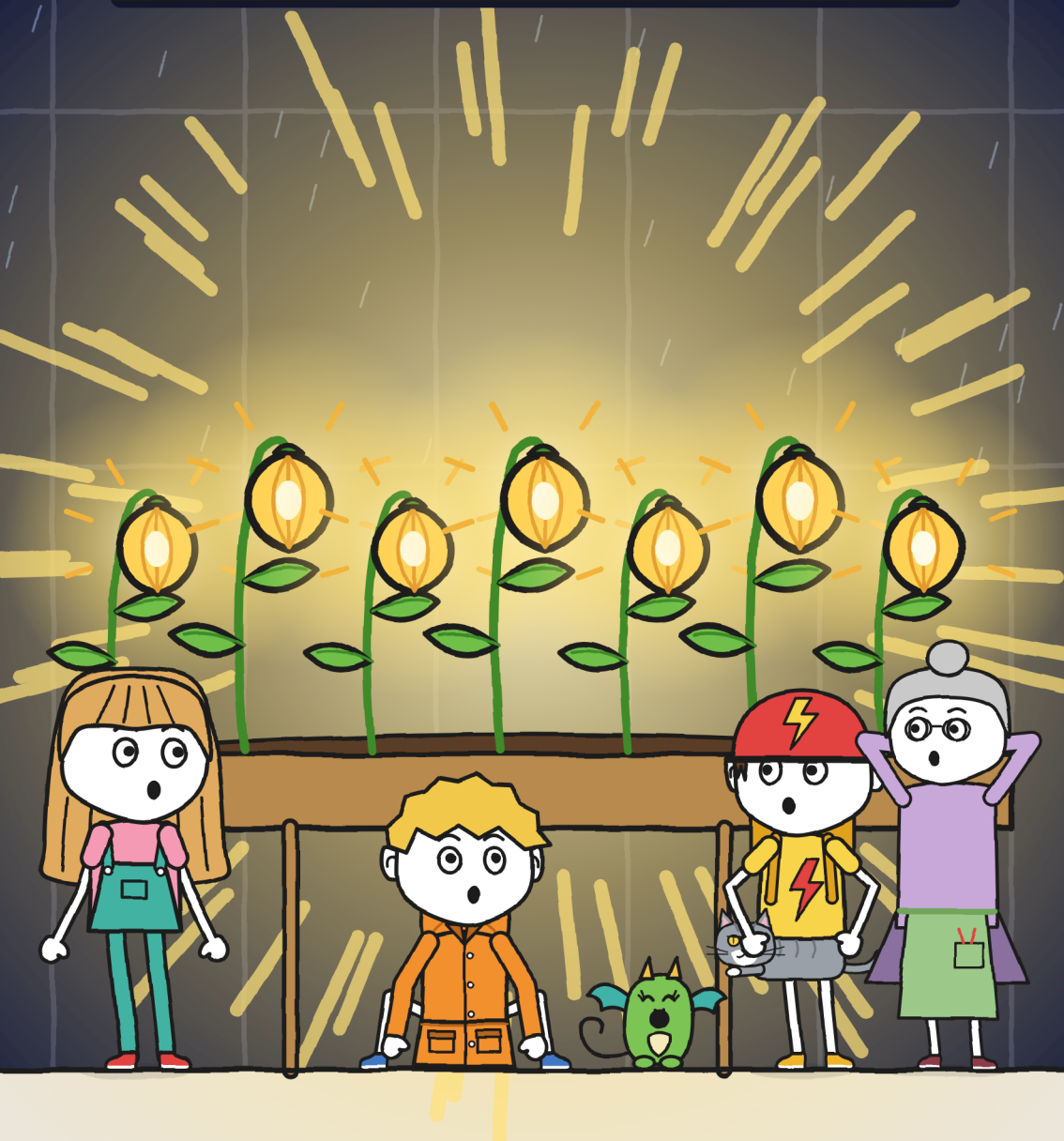

ሚጋ ሂፕ ኣይበለትን። ነተን

ፋኑሳት ከማይ ትጥምተን ነበረት።

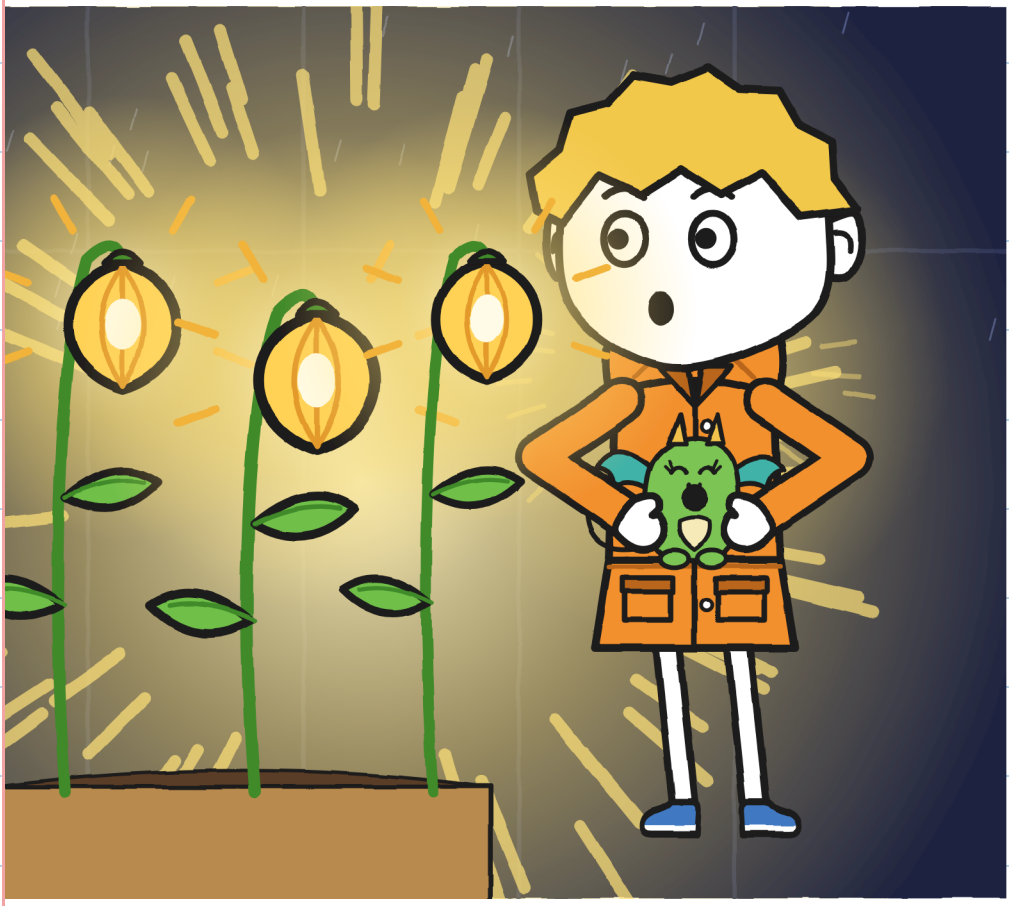

ፍሎራ ሓንቲ ፋኑሲት ብጫፍ ጻብዓ ተንከፈታ።

—ከምዚ እዩ ነይሩ እቲ ጉዕዞ —በለት።

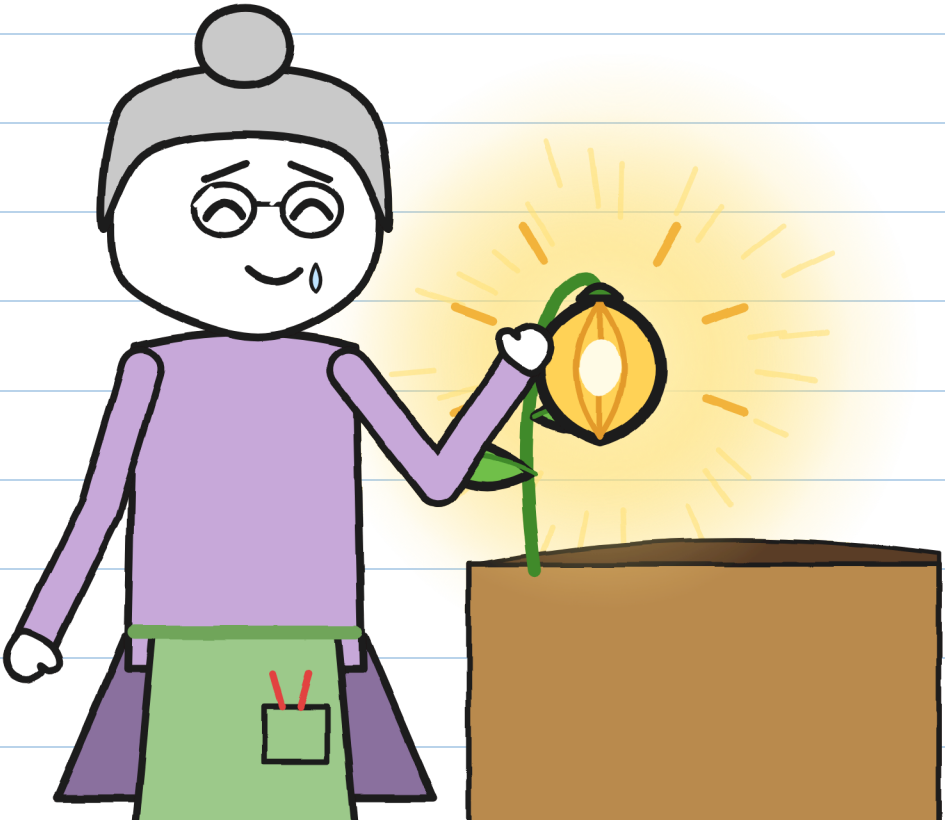

ኣነ እውን ሓንቲ ተንከፍኩ።

ቁሩብ ሙቕ ዝበለት ነበረት።

ፍሎራ ብርዕ ኣውጸአት። ኣብ

መወዳእታ ክትፍርም ነበረት።

ሁሊታ ኣዕቀበታ።

—ገና ኣይኮነን። ሓንቲ ትጎድል —በለት ሁሊታ።

ድሕሪኡ ነቲ ወረቐት ኣድራሻ ኣልዓለቶ።

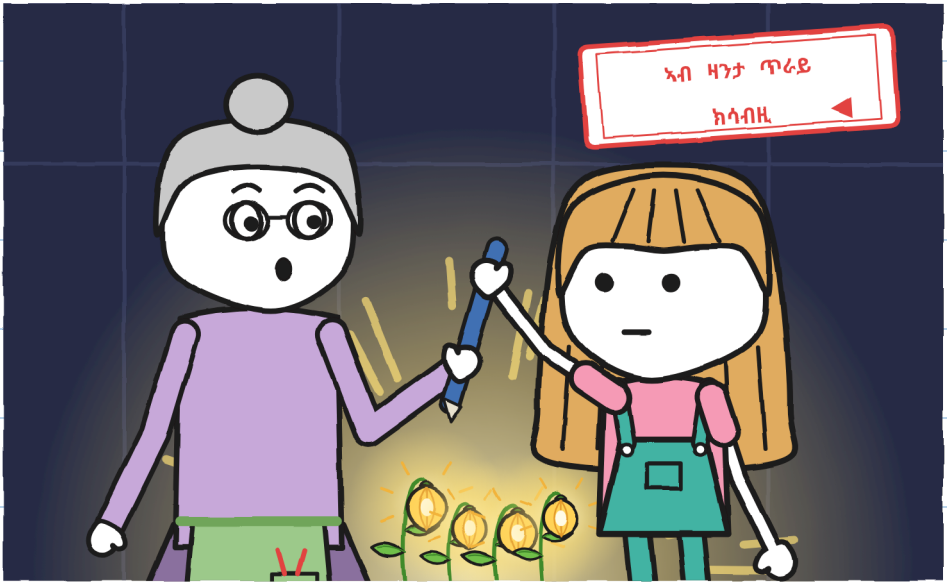

ምሉእ፣ ወይ ኣይበጽሕን። —ሁ.

ካብ እቲ ናይ መወዳእታ ነጎዳ ፈረቓ

ሰዓት ጸበና። ዝናብ ኣይወርድን ነበረ።

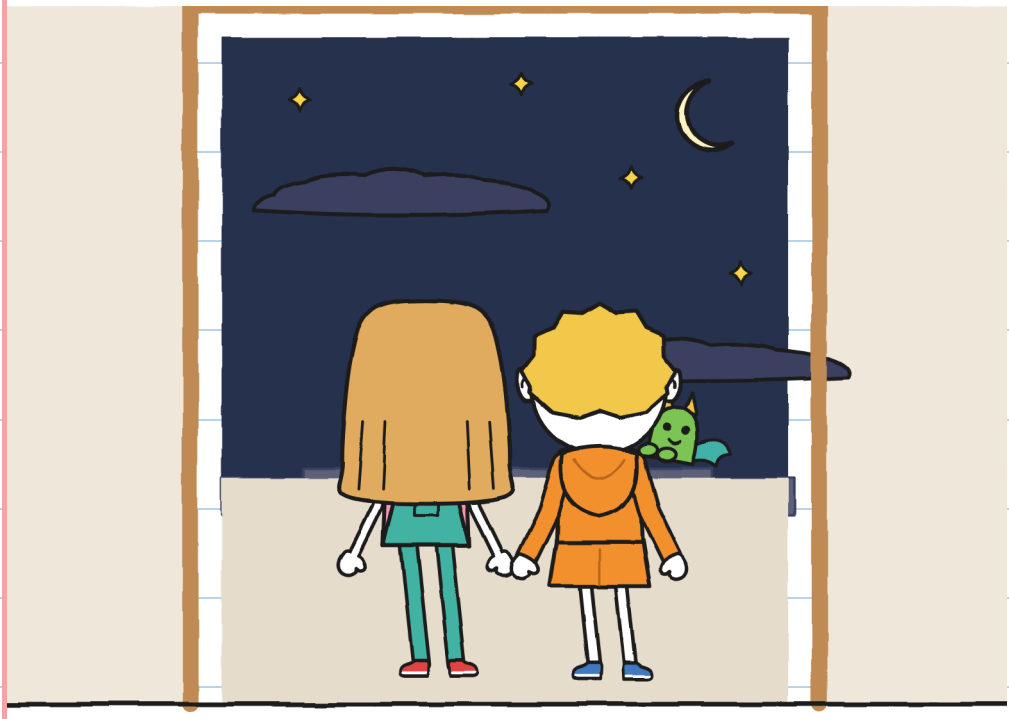

እታ ሻምናይቲ ገና ኣብ ደገ፣ ኣብ ጸልማት ነበረት።

ብዘይ ፍርማ፣ ቁ. 2 ምስ ወጋሕታ ይምለስ።

—ንደልያ ንኺድ —በለት ሁሊታ።

ፍሎራ ኣብ ሓጹር ሰለስተ ግዜ

ወቐዐት። ንቬራ ጸውዓታ።

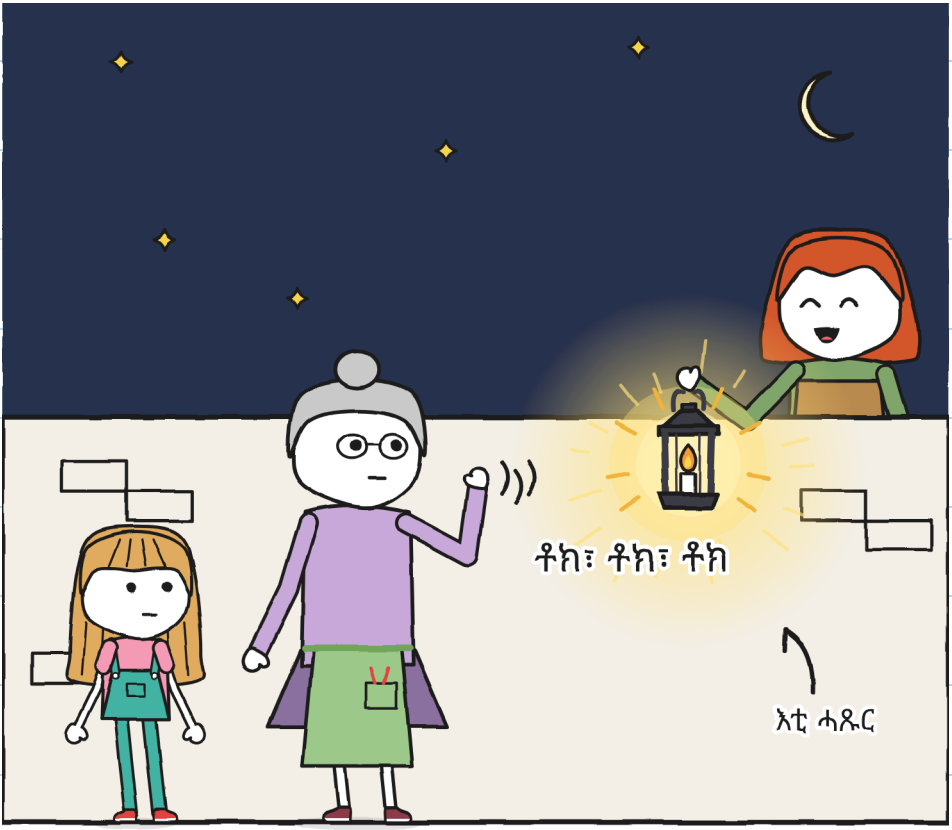

—እዚ ግዜ ባዕልኩም ኣይትኸዱን —በለት።

ምዕራፍ 6

እታ ሻምናይቲ

ምስ ፍሎራን ቬራን ወጻእና። ኣነ ንሚጋ

ኣብ ካባ ዝናበይ ሒዘያ ነበርኩ።

ኣብ ጊቢን ቦይን ደለኽና።



ዋላ ሓንቲ። ዝኾነ እምኒ ክኸውን ይኽእል።

ንእሽቶ ፋኑሲት ብብርሃን ኣይትርአን።

—መብራህቲ ኣጥፍኡ —በልኩ።

ህዱኣት ኮንና።

ኣብ መወዳእታ ንእሽቶ ብርሃን ነበረት።

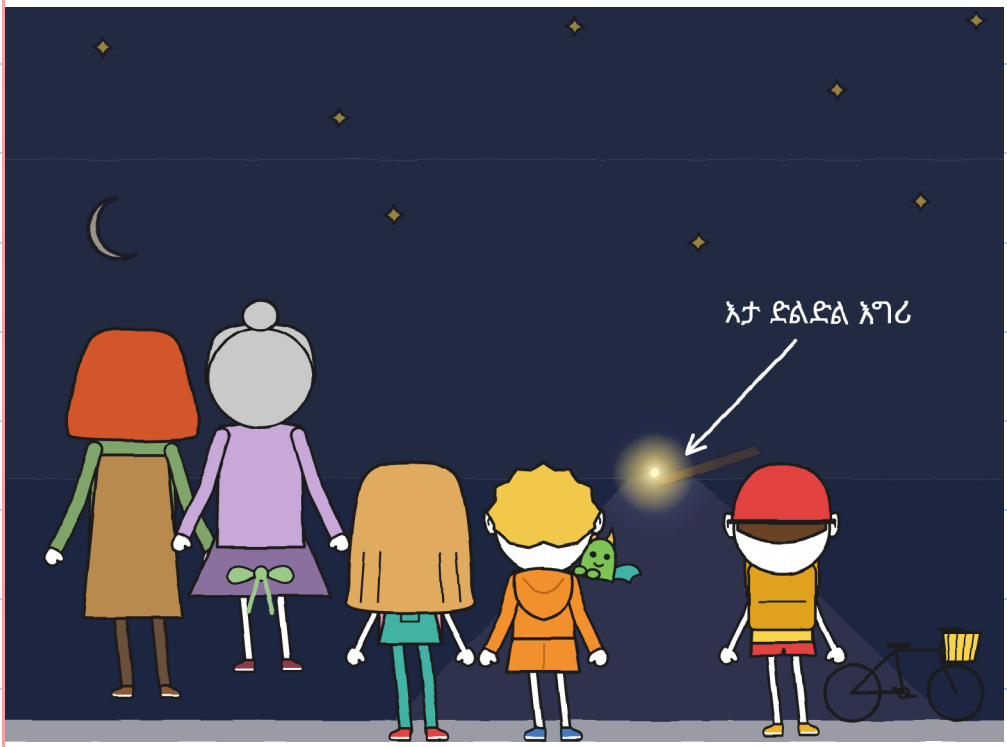

ኣብ ጥቓ እታ ድልድል እግሪ።

ዝናብ ብንእሸቶ መንገዲ ናብ እቲ ጉዕዞ ሰሓባ።
ኣብ ጥቓ እታ ድልድል እግሪ ባዕላ ተኸለት።
ካብ ርሑቕ ንእሸቶ ብርሃን፤ ካብ ቀረባ ኩሉ
ዘብርህ።

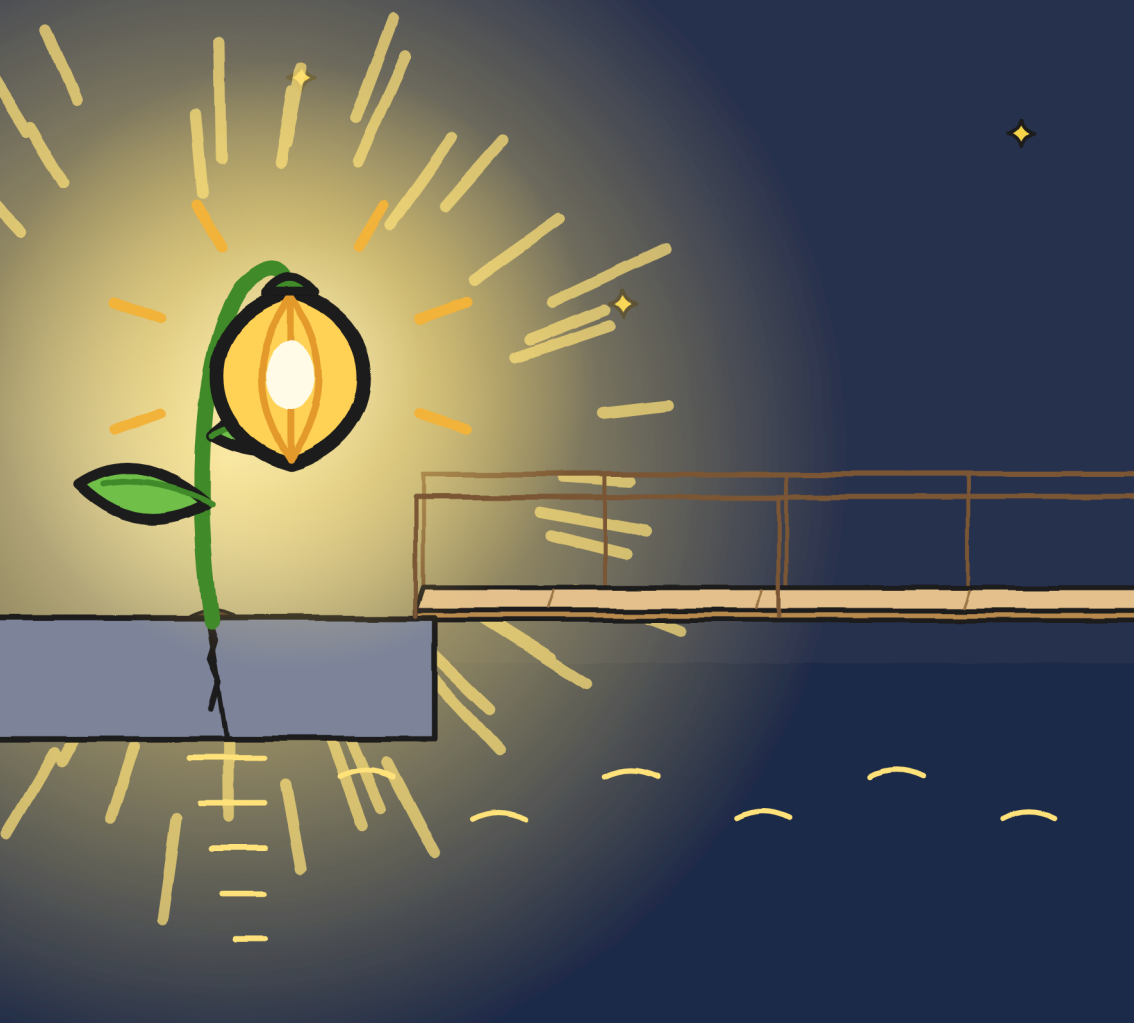

ሁሊታ ነታ ድልድል እግሪ ጠመተታ።

ብብርሃን ካልእ ትመስል ነበረት።

ሓደ እግሪ ኣብ ድልድል እግሪ

ኣንበረት። ድሕሪኡ ኣልዓለቶ።



ዳርጋ ኣይፈርሕን። —ሁ.

—እዚኣ ኣብዚ ትተርፍ —በለት

ፍሎራ። ብቀጠልያ ቀለም ፈረመት።

ቁ. 2 · ይሰበር

ናብ: ፍሎራ፣ ቦይ ማይ፣ 9

ብዘይ ነጎዳ ኣይክፈት

ካብ: R.

ተረኪቡ · ፍሎራ

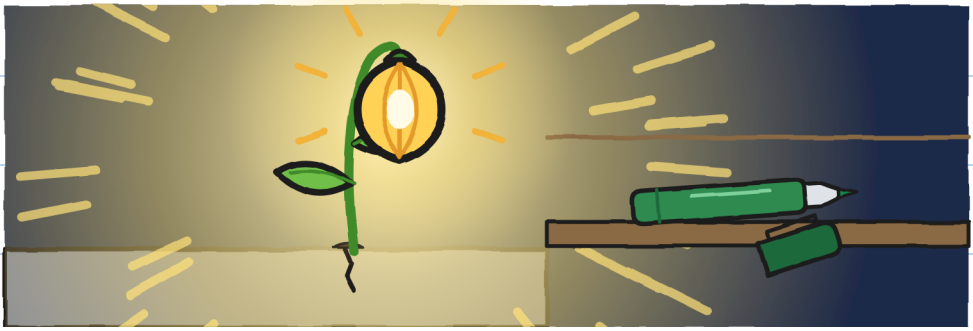

ፍሎራ መጻረዪኣ ሃበትኒ።

—ንዝቕጽል ህቦብላ —በለት።

ቬራ ብቫን ናብ ድኳን ወሰደትና።

ምስ ድራጎናታ ተመለሰት።

እታ ድኳን ኣብ ጸልማት ነበረት። ማራ ኣይነበረትን።

ኣብ ትሕቲኡ ነበረት።



—ድሮ ሓሊፉ ዶ፡ —ሓተተት ማራ።

ጋቢ። መሸፈኒ እዝኒ። ንእሽቶ ድስቲ ከም ቆብዕ።

—ኣነ እውን ነጎዳ የፍርሓኒ —በልክዋ።

ጋቢ ኣልዓለት።

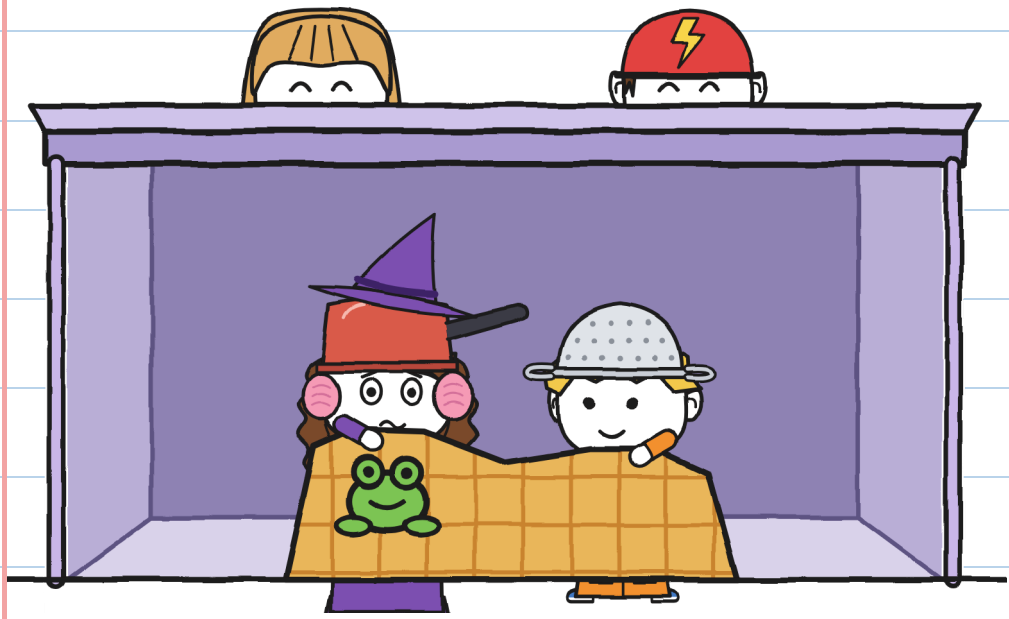

ምስኣ ኣብ ትሕቲ ኣተኹ።

ማራ ንቶኞ ሓደ ሳጹን ኣንበረትሉ።

—ቦታኻ —በለት።

ቶኞ ኣብ ቦርሳኡ «ድሙታት ድማ» ጸሓፈ።



ሕጂ ሓቂ ይብል። —ሁ.

መደበይ ንነጎዳ ኣመሓየሽኩዎ:

1. ዝሆናት ምቕጻር።
2. ምስ ሓደ ሰብ።
3. ሂፕ: ዋላ ሓንቲ ኣይኮነትን።

ዝተረፉ ፯፡ 18



ሃዳኒ ከም ዝኾንካ ኣይትበል። —ሁ.

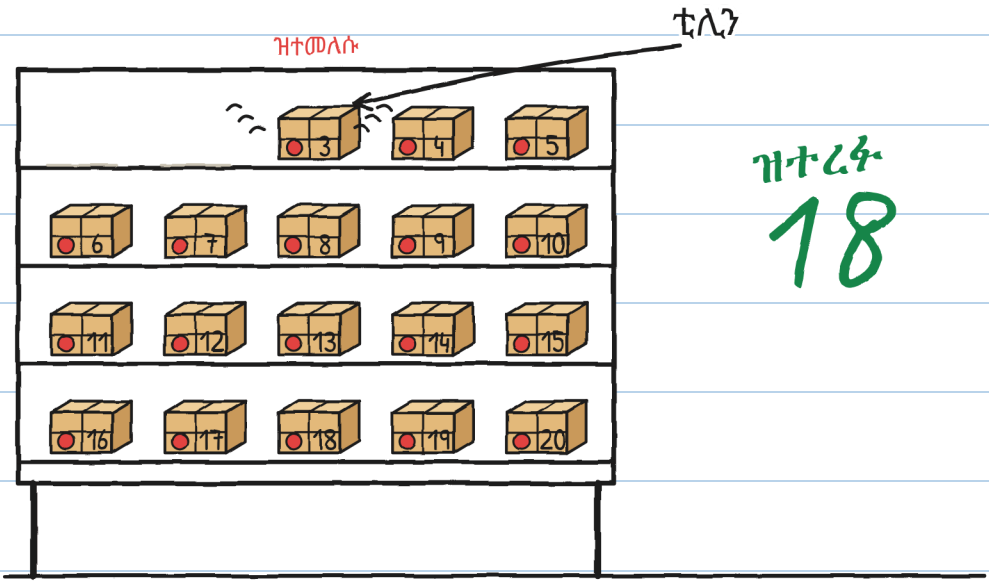

ዝተረፉ
18

ሓደ ካብቶም ዝተመለሱ ድምጺ ሃበ: ቲሊን።

ቁ. 3

ንቶኞይ



ቶኞ ቀየሐ።



ዘይከኣል ምብጻሕ · 3

(ኣዝዩ ቀልጢፉ)

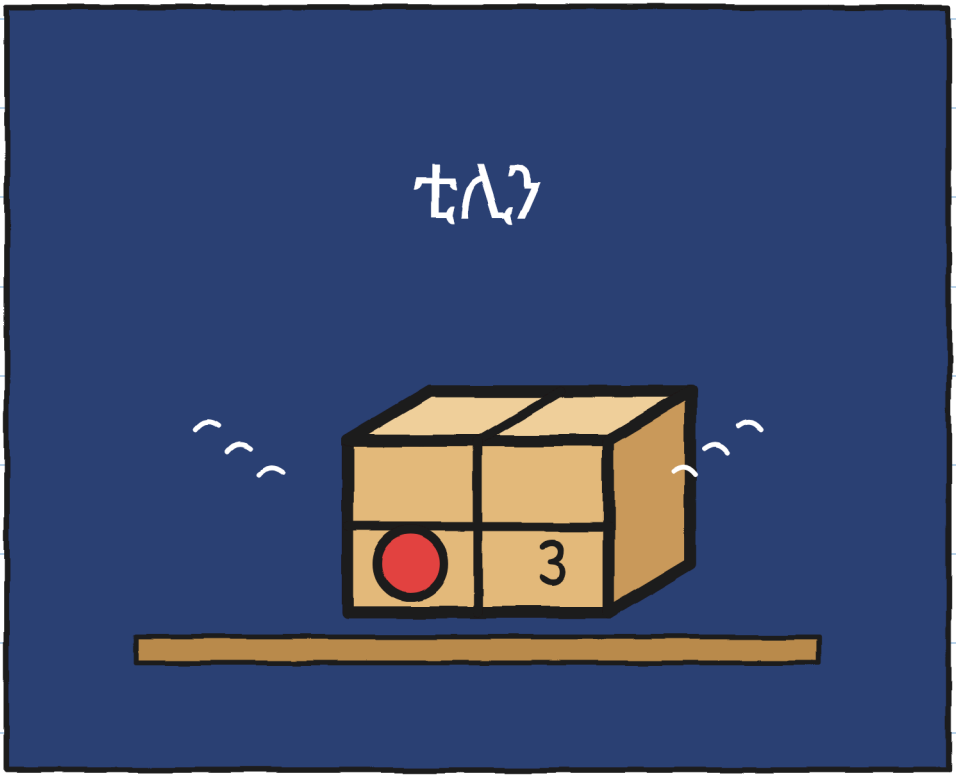

ንቶኞ ፓኮታት መን እዩ ዝሰድደሉ፧ —ሁ.

እቲ ከባቢ (ቨርሽን 2)

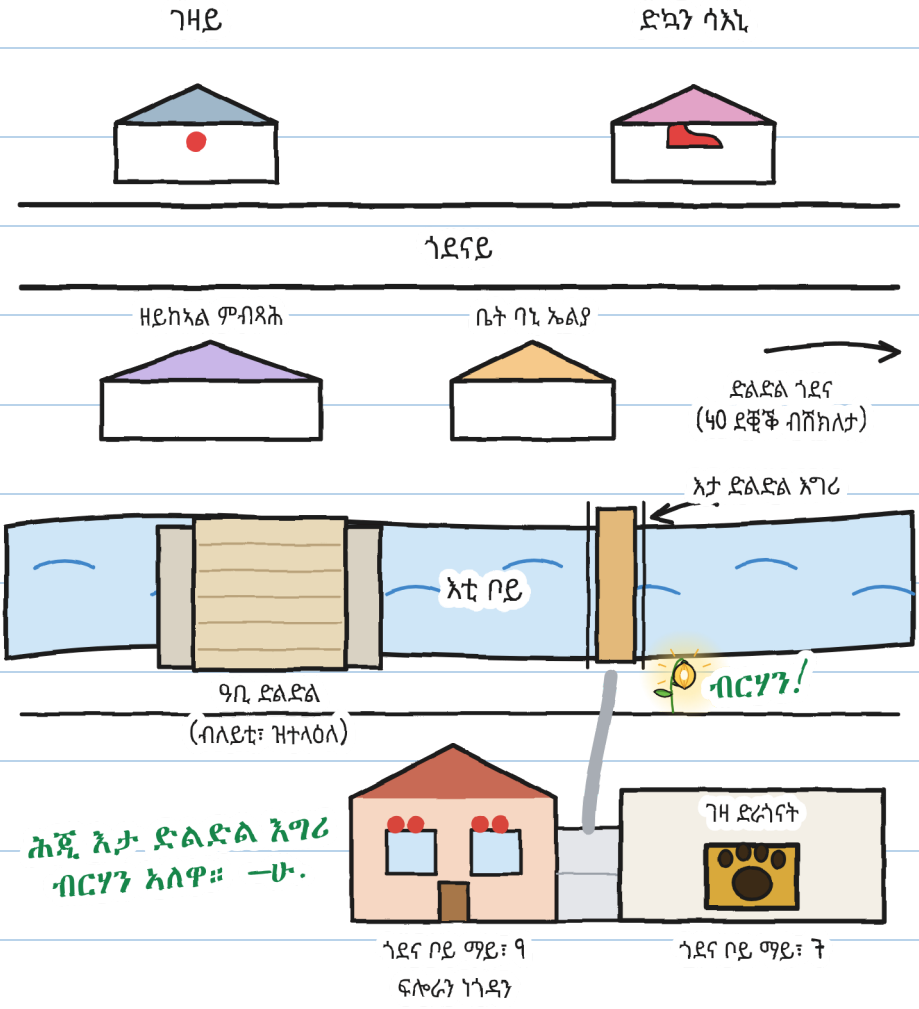
ገዛይ
ድኳን ሳእኒ
ጎደናይ
ዘይከኣል ምብጻሕ
ቤት ባኒ ኤልያ
ድልድል ጎደና
(ሓዉ ደቒቕ ብሽክለታ)
እታ ድልድል እግሪ
እቲ ቦይ
ብርሃን!
ዓቢ ድልድል
(ብለይቲ፣ ዝተላዕለ)
ሕጂ እታ ድልድል እግሪ
ብርሃን አለዋ። —ሁ.
ገዛ ድራኒት
ጎደና ቦይ ማይ፣ ዓ
ፍሎራን ነጎዳን
ጎደና ቦይ ማይ፣ ች

ብዛዕባ R. እንፈልጦ



R.

1. ሕማቕ ኣጻሕፋ (ማራ)።
2. ቬራ ገጻ ጸዓደ።
3. ምስ ፍሎራ ፋኑሳት ይተኽል ነበረ።
4. ደሓር እኳ እንተኾነ ይፍጽም።
5. ዝተሰሓሩ ብርጭቆታት ሰርሐ።

6. ስሙ ዋላ ሓደ ኣይብሎን። —ሁ.

ንስኻኽ፡ R. መን ይመስለካ፡

R. ከም ዝኾነ እሓስብ...

ሓንቲ ዛንታ፣ ሽዱሽተ መጠናት

ሽዱሽተ መጠናት ኣለዉ፣ ካብ 3 ክሳብ 16 ዓመት፣ ካብ 20 ንላዕሊ ቋንቋታት ድማ።

መጠን XXS · PRE-A1 ሁሊታ ዘርኢ ቁጽሪ ሸውዓተ ትሕዞ።	መጠን XS · A1 ኣብ መሬት ሓደ ዘርኢ ተረፈ። ሁሊታ ሓዘቶ። ሸውዓተ።	መጠን S · A2 ካልእ መብረቕ: ኣብ መሬት ሓደ ዘርኢ ጥራይ ተረፈ። ሁሊታ ሓዘቶ። ሸውዓተ።
መጠን M · B1 ብዝቕጽል መብረቕ ሓደ ዘርኢ ጥራይ ተረፈ፣ ሁሊታ ድማ ሓዘቶ። ሸውዓተ።	መጠን L · B2 መብረቕ ደጊሙ ምስ በርቀ፣ ኣብ መሬት ሓደ ጥራይ ዘርኢ ተረፈ፣ ሁሊታ ድማ ሓዘቶ። ሸውዓተ።	መጠን XL · B2-C1 ስእላዊ ልብ-ወለድ · 13+ ደረጃታት CEFR ግምታዊ እዮም።

ሓደ ህቦብላ። —ሁ.



ንስድራቤትን መምህራንን

ነፍሲ ወከፍ ምዕራፍ ኣብ linguaula.com ተለማመድ

ሓቀኛ ህቦብላ: እንታይ ክንገብር

1. ነጎዳ እንተ ሰሚዕካ፣ ርሑቕ እኳ እንተኾነ፣ ናብ ገዛ እተው: እቲ መብረቕ ናባኻ ክበጽሕ ይኽእል እዩ።
2. ኣብ ውሽጢ፣ ምስ ሓደ ዓቢ ሰብ፣ ካብ መስኮታት፣ ማዕጾታትን ብርጭቆታትን ርሒቕካ። ገዛ ብርጭቆ፣ ድልድላት፣ ኣእዋም፣ ማይ ዋላ ሓደ።
3. ካብ ናይ መወዳእታ ነጎዳ ፈረቓ ሰዓት ከይሓለፈ ኣይትውጻእ።
4. ዝሆናት ምቑጻር እቲ መብረቕ ቀረባ ወይ ርሑቕ ከም ዝወደቐ ንምፍላጥ፣ ንምርግጋእ እውን ይጠቕም። መዓስ ክወጽእ ከም ዝግባእ ግን ኣይሕብርን።

ህቦብላኻ ቕጽር

ካብ ገዛ ዝሆናት ቁጸር።

መብረቕ	ዝሆናት	ኪሎሜትር (ነፍሲ ወከፍ 3 ሓደ፣ ኣስታት)	እቲ መብረቕ፣ ዝያዳ ቀረባ ድዩ ዝያዳ ርሑቕ፡
1	15	5	—
2	ዓ	3	ዝያዳ ቀረባ