不可能快递 · 2

打雷前不要打开

Lui Eriksson

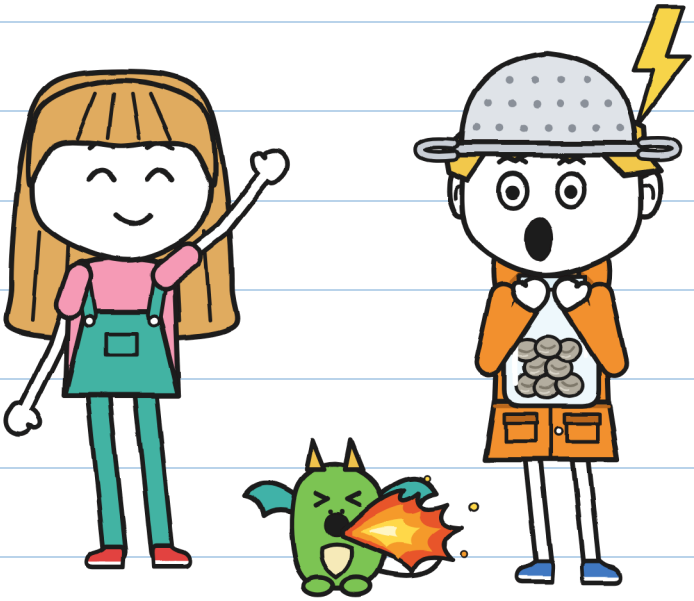

（古尼的）

尺码 XS
初读者 · 5+

不可能快递 · 2
打雷前不要打开

文字与插图：Lui Eriksson

尺码 XS · 初读者 · 5+

中文版：LinguAula

第一版：2026

© 2026 Lui Eriksson · info@linguaula.com

可自由复印，供课堂和家庭使用。

系列的第二本书。第一本：《这个包裹会咬人》。

LinguAula

每一章的练习请上 linguaula.com

没有一个雷受伤。 —J.



这本书的主人：

私人

不属于别人。—J.

如果你捡到它，打雷之前不要打开。

只在故事里

只在故事里。你不要做。—J.

谁是谁

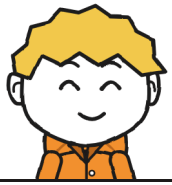

古尼，雷雨猎人。

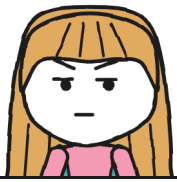

胡莉塔用绿笔写字。



面包屑，小龙。



托尼奥，
闪电快递的送货员。



弗洛拉，园丁。



维拉，照顾龙。



玛拉，女巫。



R.寄包裹。

送货笔记本 2
古尼的

正式。

“正式”：我先看。 —J.



1号笔记本写满了。

玛拉给了我这本。她说不能画画。

第1章

雷雨猎人

玛拉的店里，有一个包裹在发抖。

我不碰它。

小龙面包屑什么都学我。

还剩十九个退件。

颤抖计
（2号）

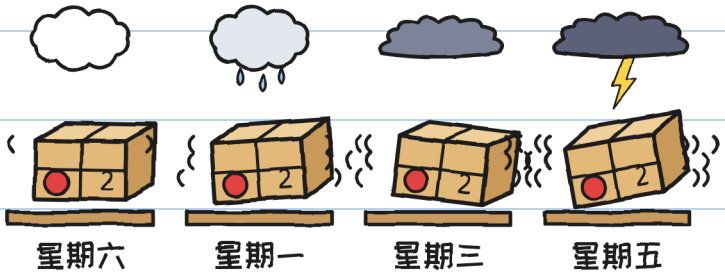

星期六有雷雨。 —J.

收到退件的人必须签字。

不签，天一亮它就飞回来。

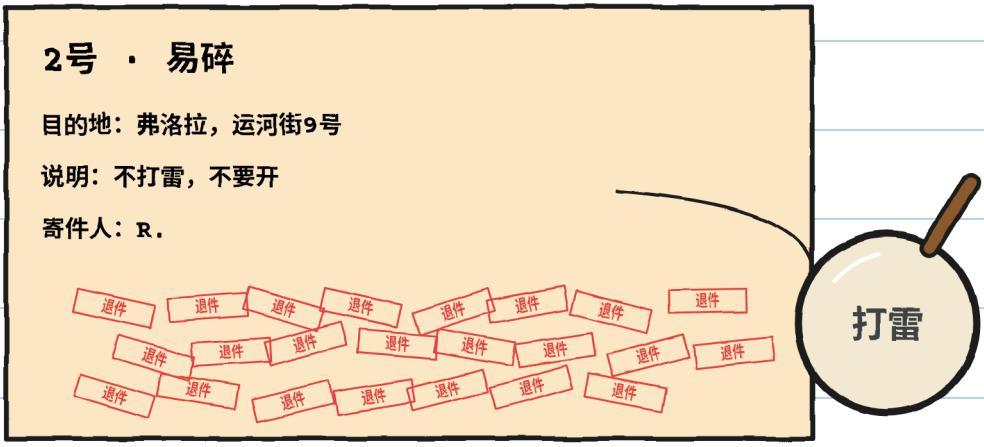

2号包裹上盖着二十三个章。

我数了两遍。——J.

“我送了它二十三次，”玛拉说。

“一次也没遇上雷雨。”

玛拉拿着2号包裹等我们。

托尼奥也在。

“这个由你们去送，”

玛拉说。“今天下午。”



胡莉塔跳得很高。

玛拉提了三个条件。

1. 五点出发。
2. 已经通知了家人。
3. 打雷时才能打开。

“那你不去吗？”胡莉塔问。

“我有事要做，”玛拉说。

她望着灰色的天空。

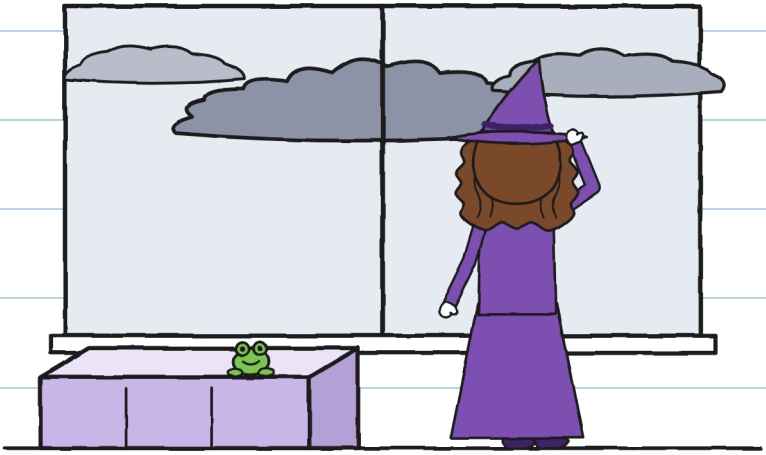

什么事？—J.

胡莉塔看着我。

“你喜欢雷雨吗？”

我说了大家都会说的话：

“喜欢。在我原来的街区，

我是雷雨猎人。”

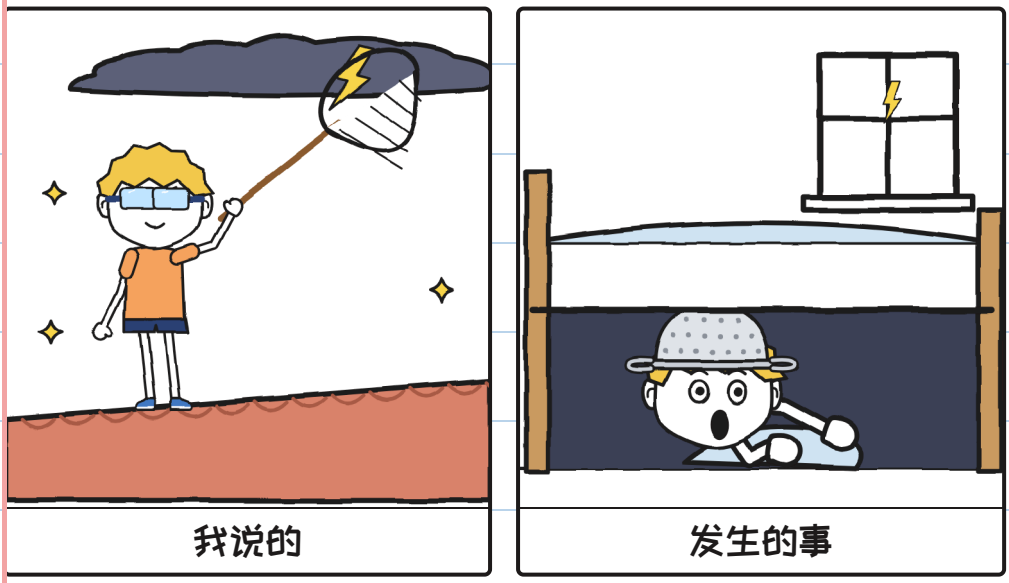

床下的猎人。——J.

胡莉塔教我数雷雨。

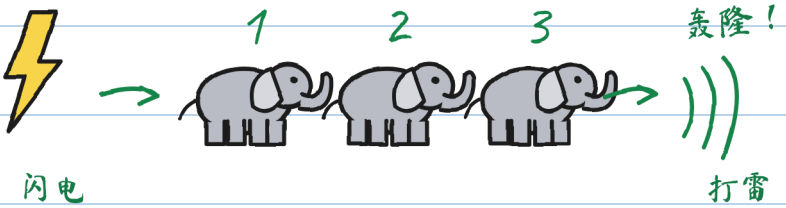

一头大象，两头大象……

1头大象 = 1秒

3头大象 = 1公里

0头大象 = 就在头顶！

↑ 这一声可以打开包裹。
远处的不行。

大象越多，越远。

有雷：快躲起来！

懂了就不怕。 —J.

我不需要。可是我记下来了。

托尼奥看了看小字。

“闪电快递遇到雷雨天不送货。”

“现在还没有，”胡莉塔说。

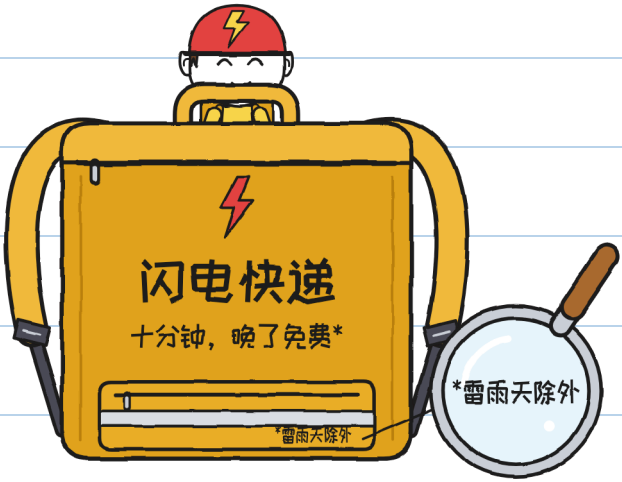

他也一起去。

五点，我回家了。

“你一打雷就……”妈妈说。

“再见，妈妈！”

什么？——J.

我们走过大桥。

胡莉塔一本正经地向水面挥手。

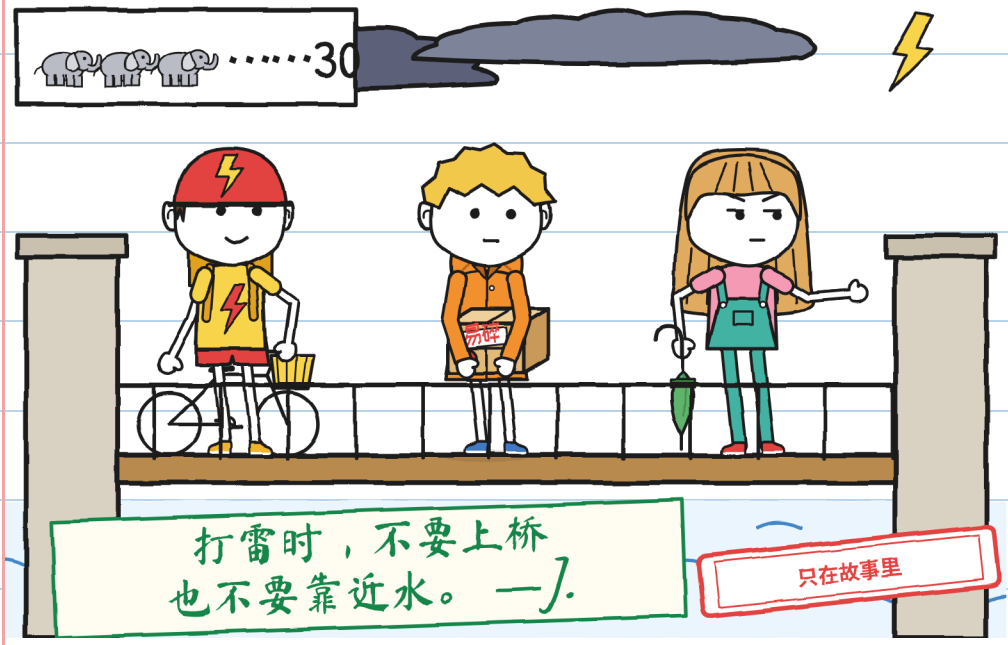

胡莉塔数了三十头大象。轰隆。

“现在打开吗？”托尼奥问。

“那一声不能打开包裹，”
胡莉塔说。快躲起来！

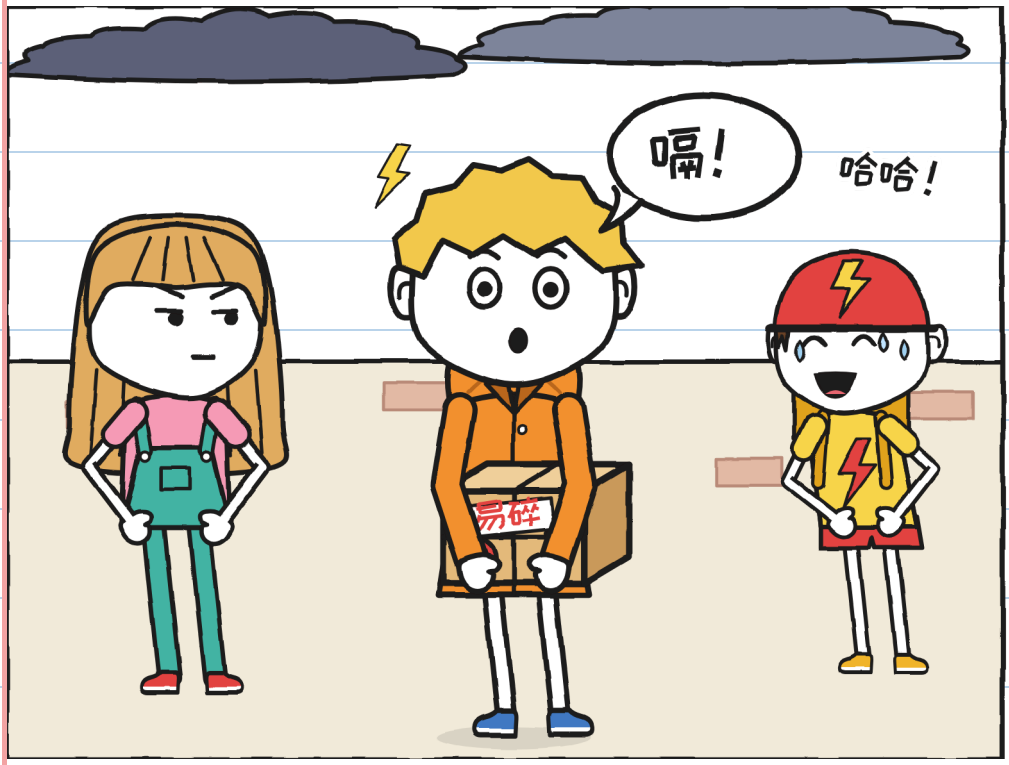

每打一声雷，我就打嗝。
这不是害怕。

这就叫害怕。——J.

维拉抱着面包屑等着我们。

“她什么都学你，古尼，”她说。

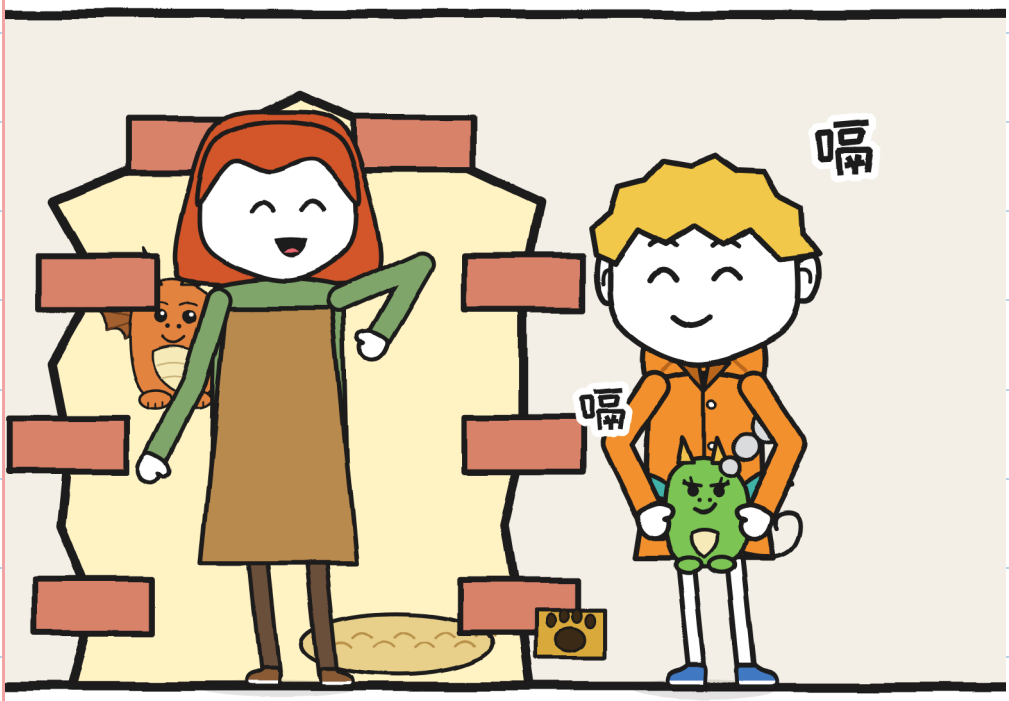

打雷了。我打了个嗝，

面包屑也打了个嗝。

“快进屋！”维拉说。

弗洛拉的家就是有天竺葵的那间。

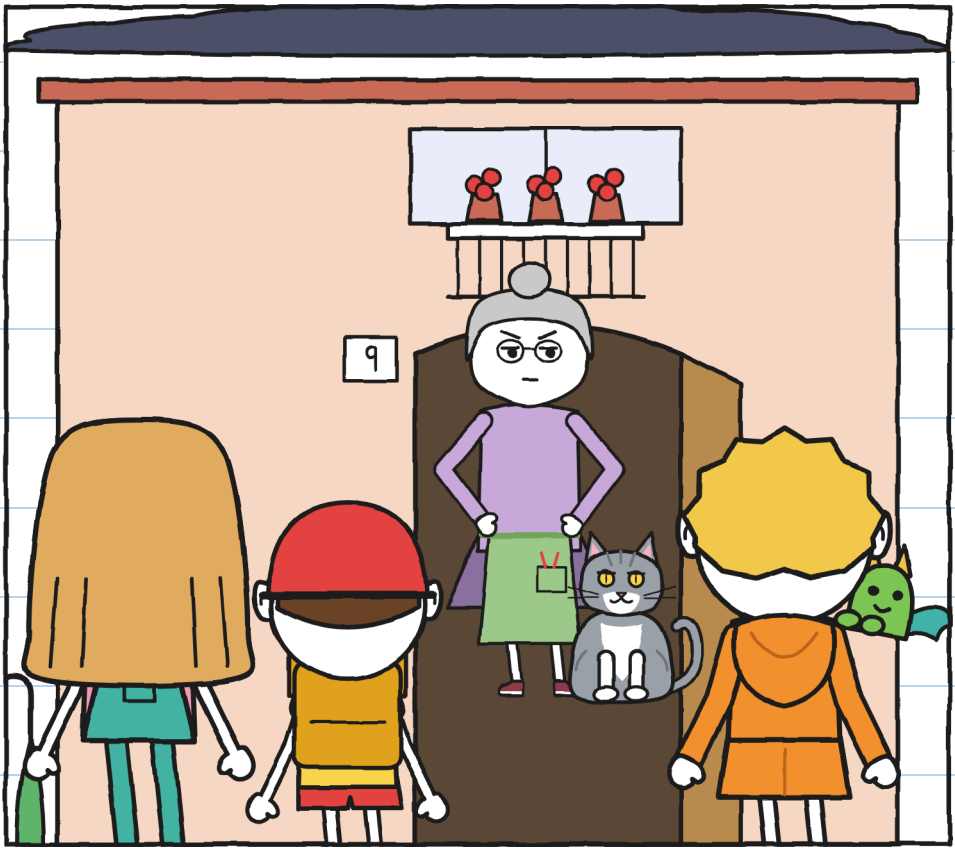

弗洛拉打开了门。

“进来吧，”她说，

“我可不给石头签字。”

第 2 章

雷雷！

弗洛拉的厨房里全是植物。

托尼奥把自行车推了进来。

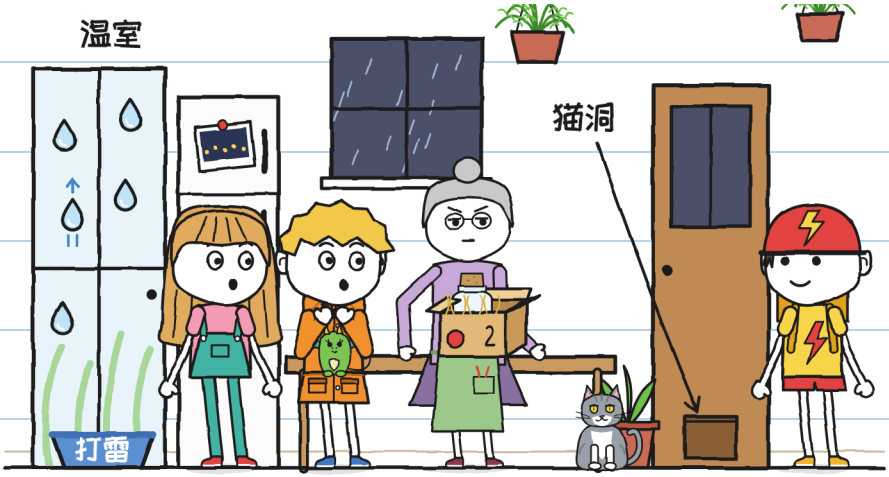

玻璃上有几颗画出来的水珠。

“这是R.的玻璃，”

弗洛拉说，“雨可以进来。”

弗洛拉打开了箱子。

里面有八颗灰色的小圆粒。

“R.答应送灯笼花，

寄来的却是石头，”弗洛拉说。

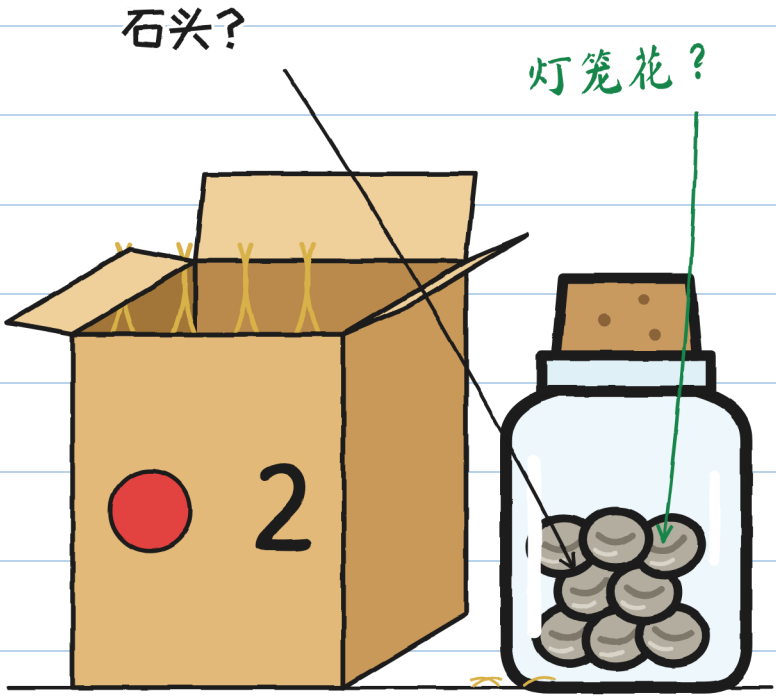

“灯笼花是什么？”我问。

弗洛拉给我们看了运河的旧照片。



“这是存着闪电光的植物，”
弗洛拉说。“R.不再来了。”
所以运河很黑。

木板桥让我害怕。——J.

“R.向来说话算数，”弗洛拉说。

“二十三次，都是石头。”

“您有没有等过打雷？”我问。

弗洛拉看着我。

“我不等任何人，”她说。

“连打雷也不等。”

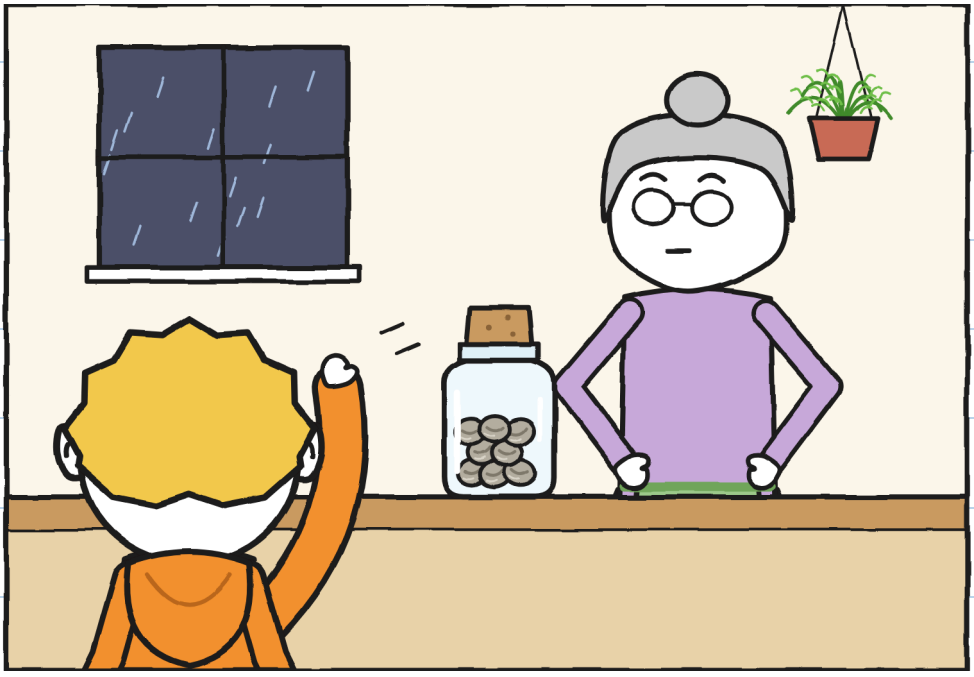

弗洛拉的猫叫雷雷。

它灰得像一朵云。

我们在厨房里等雷雨。

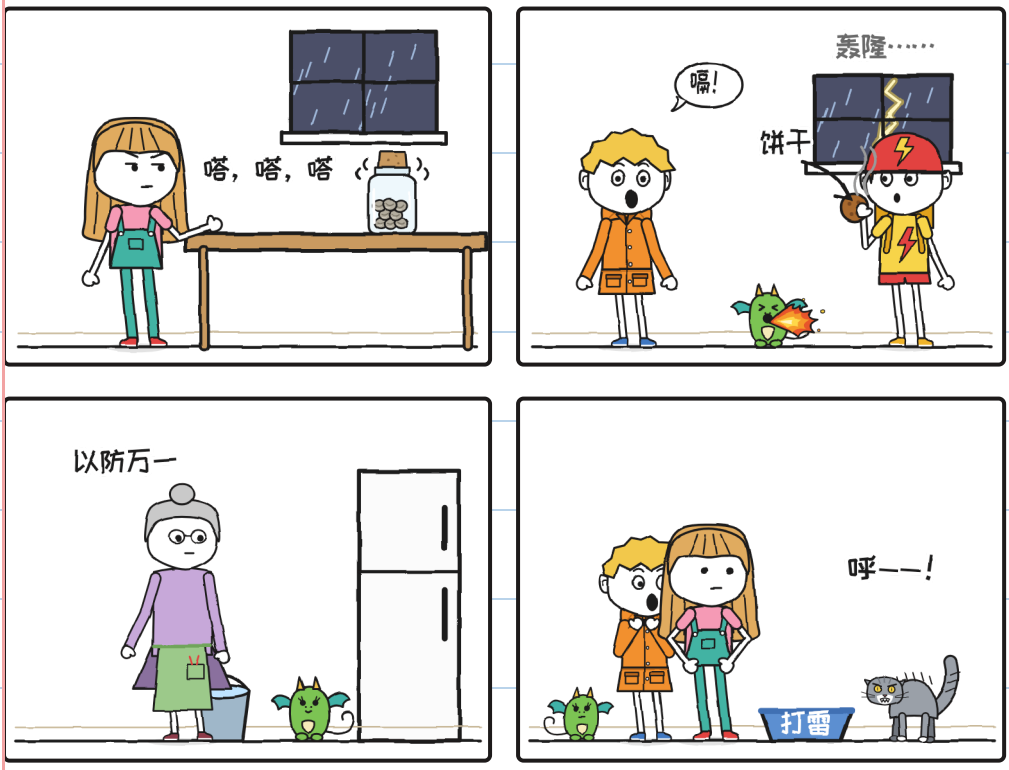

等待最糟糕。 —J.

瓶子叮叮地响。胡莉塔数着：

“十二头大象。”然后：“九头。”

面包屑喷出一小团火苗。

雷雷一溜烟跑了出去。

“雷雷——！”弗洛拉喊道。



然后胡莉塔打开了瓶子。

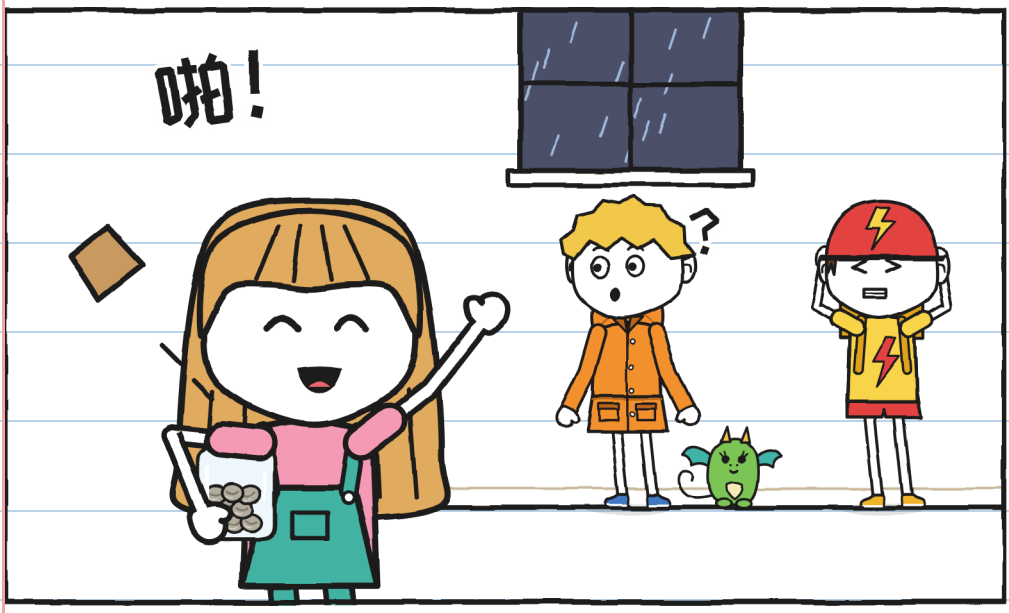

“打雷了！”她说。

没有打雷。是弗洛拉在喊。

雷雷是猫。

我听见有人喊“雷”。那是只猫。 —J.

瓶子安静了。

里面有八颗灰色的小圆粒，

冰凉，一动不动。

“上面有一道小细纹，”胡莉塔说。

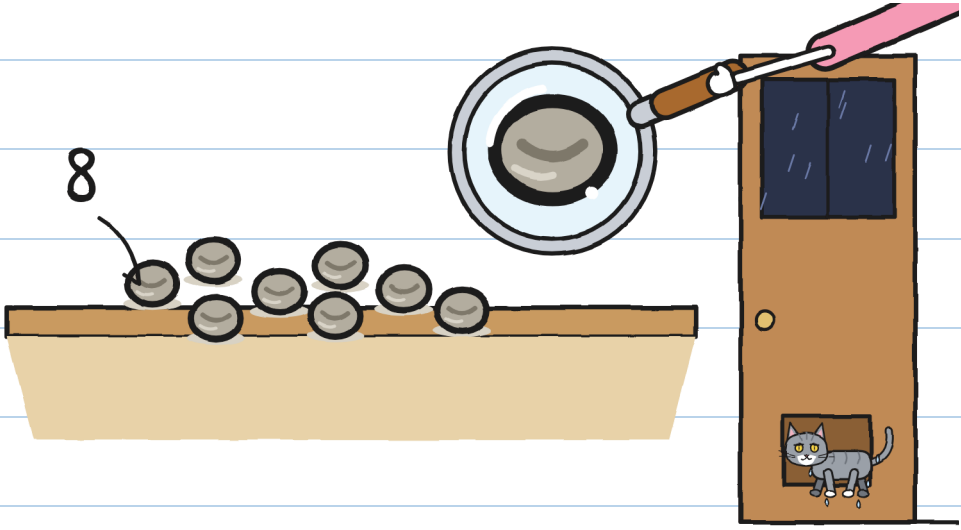

雷雷回来了，浑身湿透。

“石头，跟往常一样，”弗洛拉说。

胡莉塔脸红了。

“是种子，不是石头，”
我说。“它们睡着了。”
“让它们证明给我看，”弗洛拉说。
六点了。闪电。胡莉塔开始数：

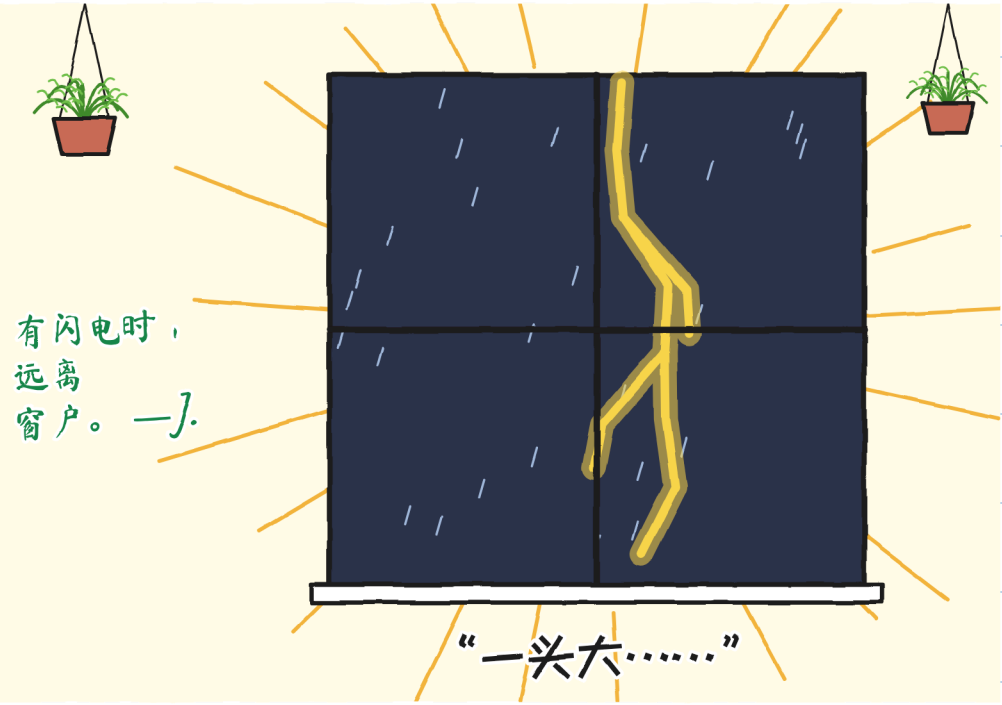

然后，真的来了。



雷声和闪电同时到。雷雨就在头顶。
玻璃在发抖。

然后停电了。



我打了个嗝。面包屑也打了个嗝：
一团火焰。
桌子上空了。



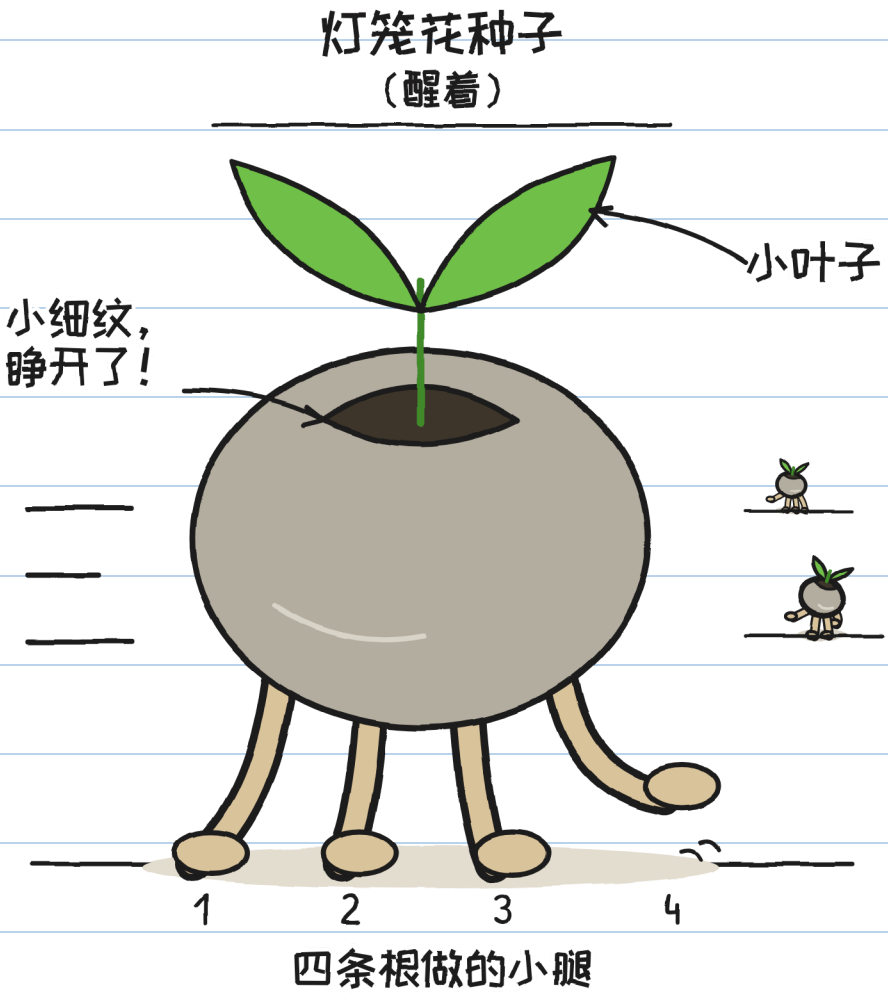

那些“石头”长了腿。

还很赶时间。 —J.

第 3 章

你不看，它们就动

黑暗里：滴答，滴答，滴答。

它们在跑，

可是每一道闪电都能让它们停住。

我戴上了漏盆。

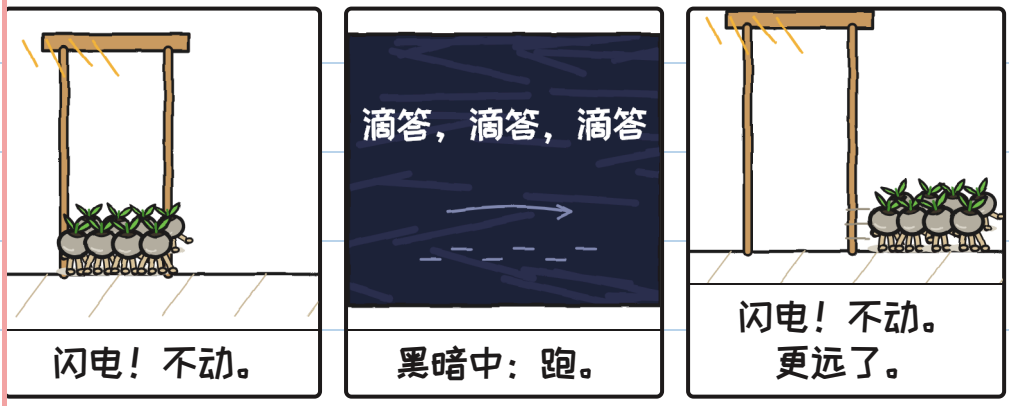

种子玩“一二三木头人”。 —J.

弗洛拉用手电筒照着一颗种子。

种子停住了。

“是种子！它们醒了！”

弗洛拉喊道。



她把光移开。第二颗跑了。

有光，不动。没光，

就跑。一支手电筒不够。

它们全都往猫洞去。

弗洛拉用一个花盆把洞挡住了。

“它们要找被雷雨淋湿的泥土。”

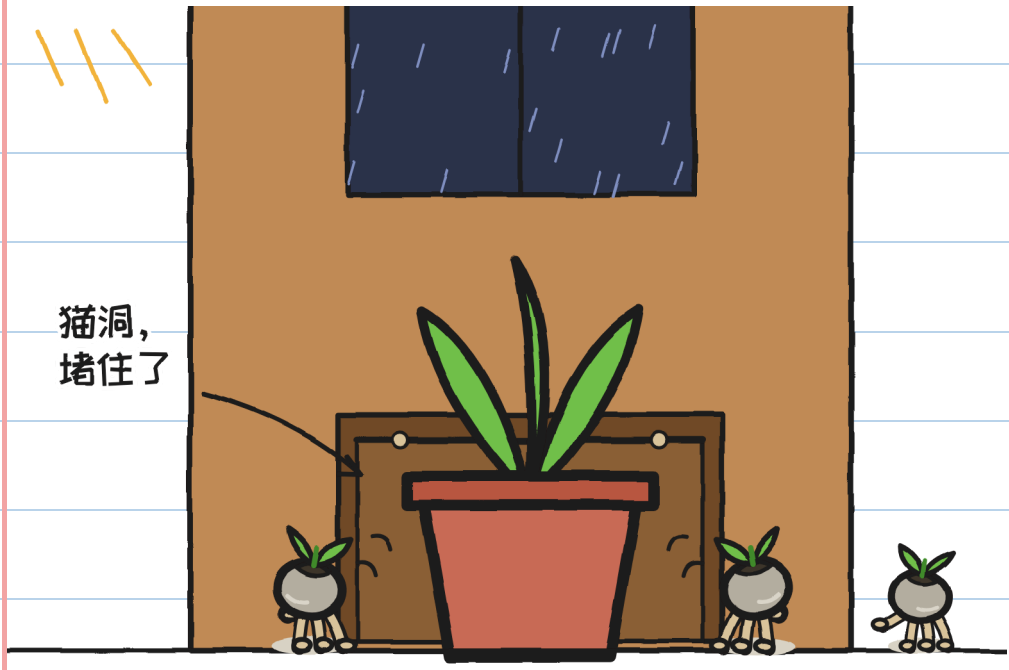

现在它们散在整个厨房里，

在黑暗中。

我们什么都试了：

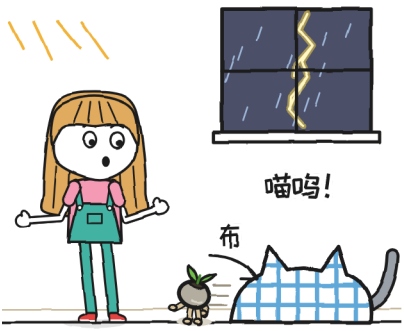

胡莉塔：抓住了雷雷。

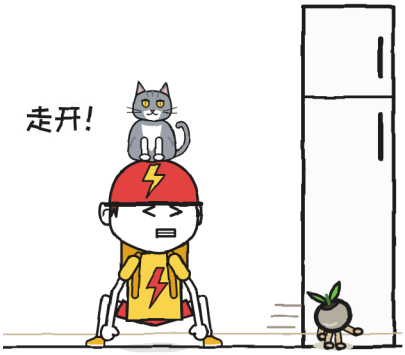

托尼奥：被雷雷抓住了。

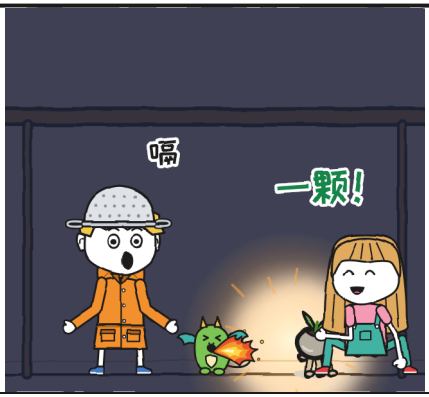

面包屑：一颗！



弗洛拉：两颗！

雷雷也在抓。

它在几乎全黑的地方也能看见。

托尼奥怕猫。

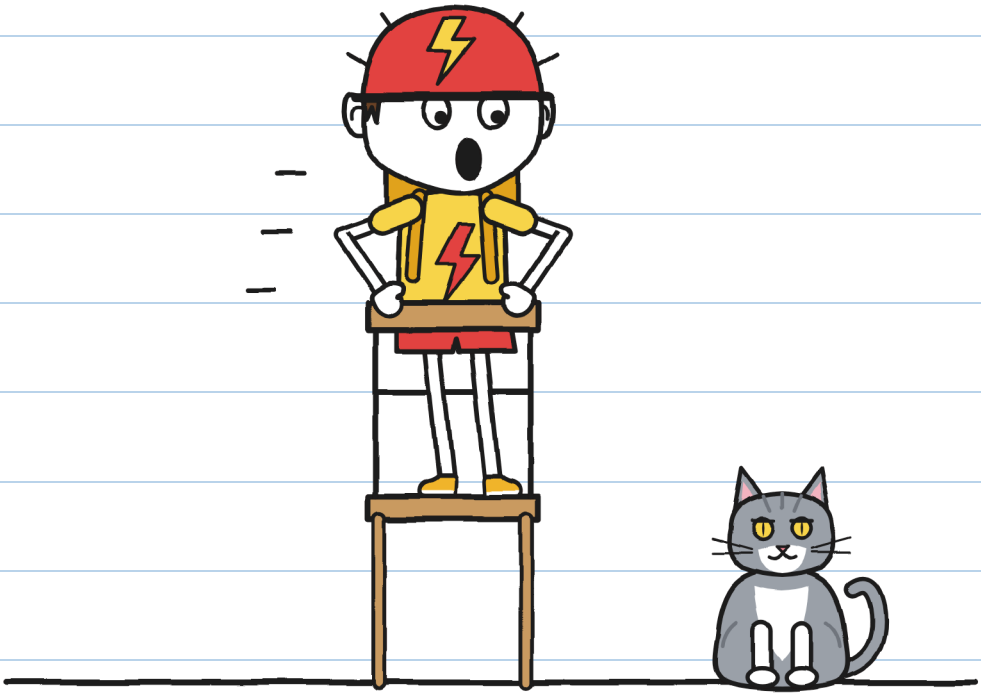

“那是雷雷！”胡莉塔说。

“更糟！”托尼奥喊道。

两个惊吓，一个名字。——J.

我在桌子底下发现了一件事：
它们总是回到猫洞。
我画了一张平面图。

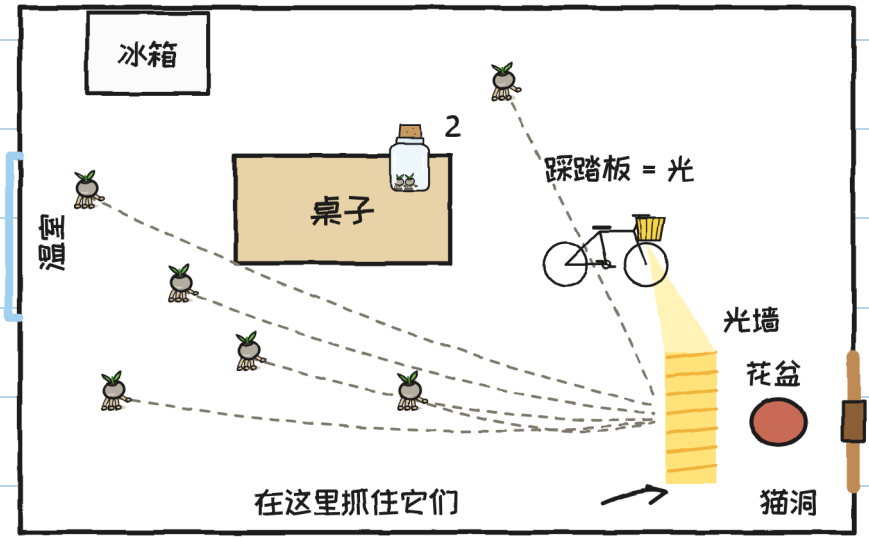

“托尼奥，
你的车灯是一踩踏板就会亮吗？”
“当然。”
“今天你来送光。”

我们把自行车立起来。

车灯对着猫洞。托尼奥就蹬起来了。

他蹬得比什么时候都使劲。

雷雷跳到了他身上。



闪电快递派上用场了。——J.

种子在光里停住了。

我们抓住它们：三颗，四颗。

雷雷用嘴叼住了一颗。

“五颗！”弗洛拉说。

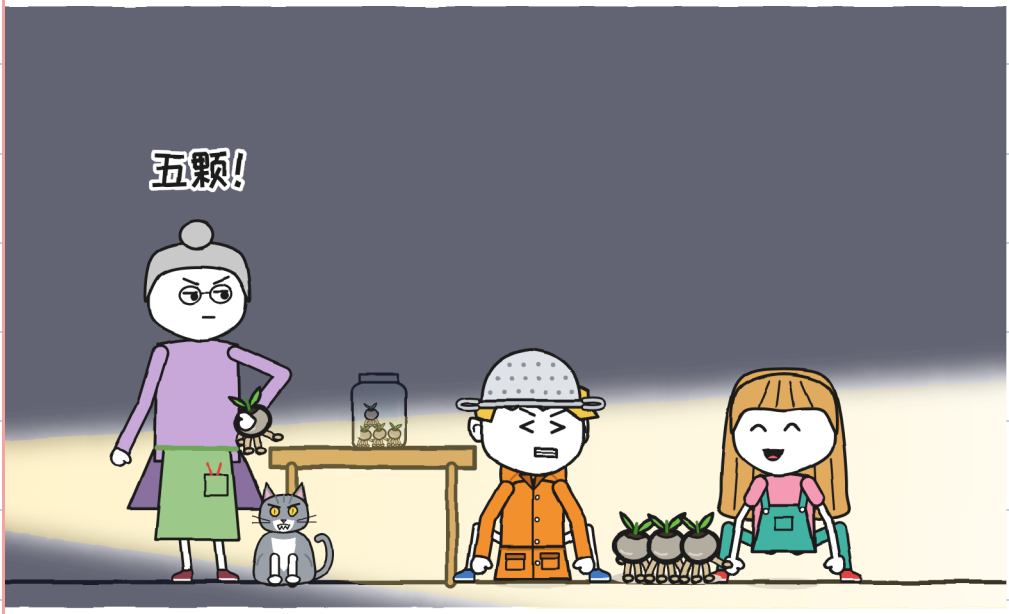

六颗。

弗洛拉盖好瓶子。

雷雷跳上桌子，把瓶子撞翻了。



托尼奥在空中接住了它。

可是他不蹬了。灯灭了。

黑暗中：滴答，滴答，
滴答。猫洞咔哒一响。
地上还剩一颗种子。
胡莉塔抓住了它。七颗。

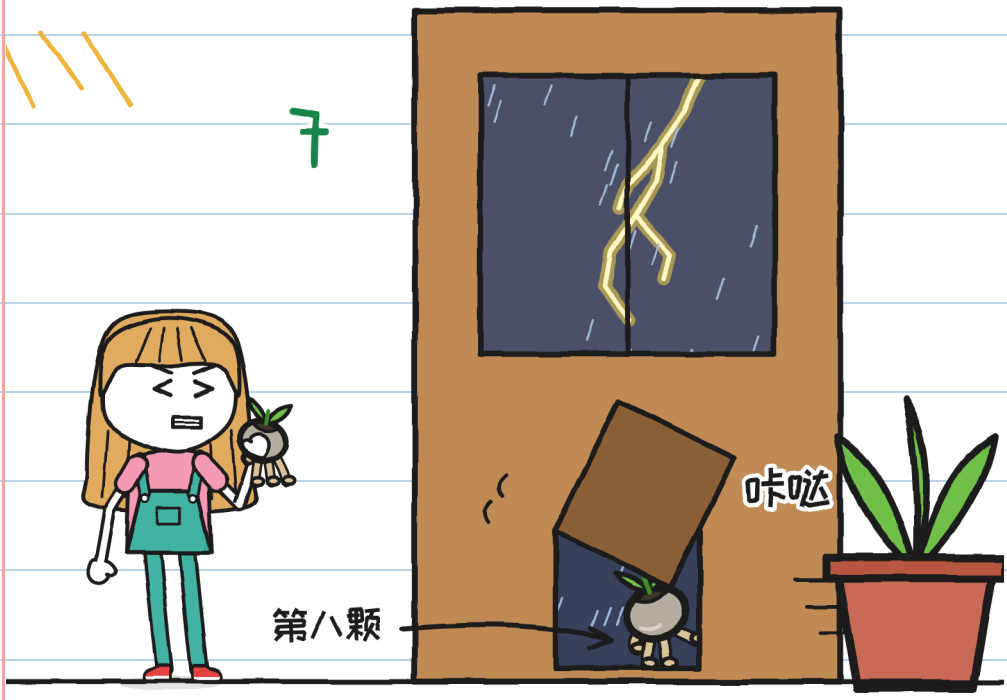

第八颗从猫洞跑了。

“我去追它！”胡莉塔说。

“有闪电，谁也不许出去。”

弗洛拉说。

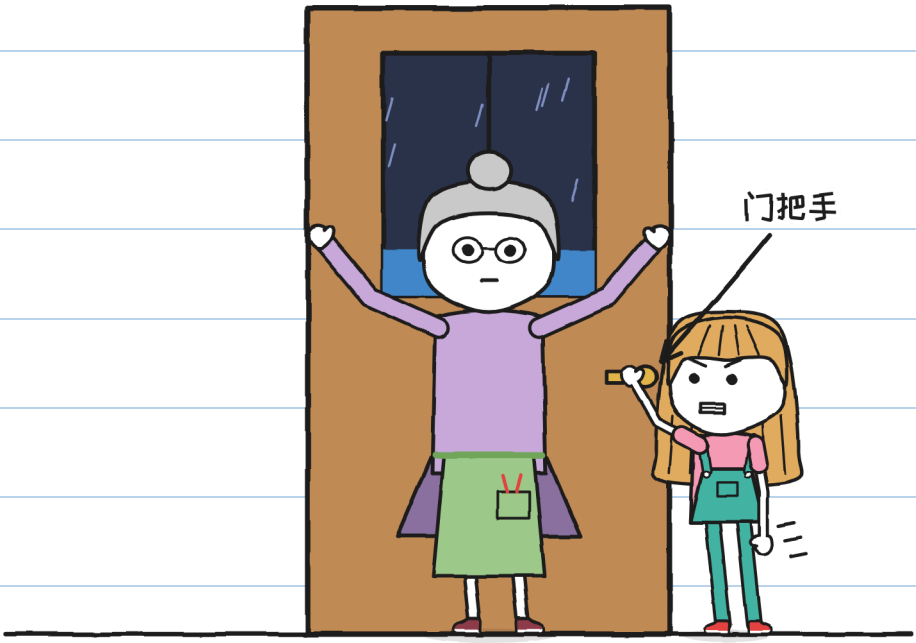

胡莉塔没松开门把手。

猫洞咔哒一响。是雷雷，

没带着第八颗。

“一头大象，两头大象。”

轰隆。

“很近，”胡莉塔说。

“去种吧，在黑暗里，”弗洛拉说。

“在那里面？”胡莉塔问。

“闪电留在外面。”



弗洛拉看了看面包屑。

面包屑看了看我。然后打了个嗝。

第4章

嗝

灯笼花是这样种的：

种灯笼花

1. 

被雷雨淋湿的泥土。
（自来水的，不行。）

2. 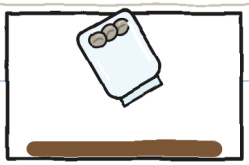

打开瓶子。
（太早打开，会跑。）

3. 

一切在黑暗里。
自己种下。
（别自己埋。）

4. 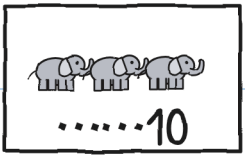

趁雨还没停：
超过十头，
就不种了。

弗洛拉转动一个摇柄。

画出来的水珠往下流。

真正的雨水落在了花畦上。

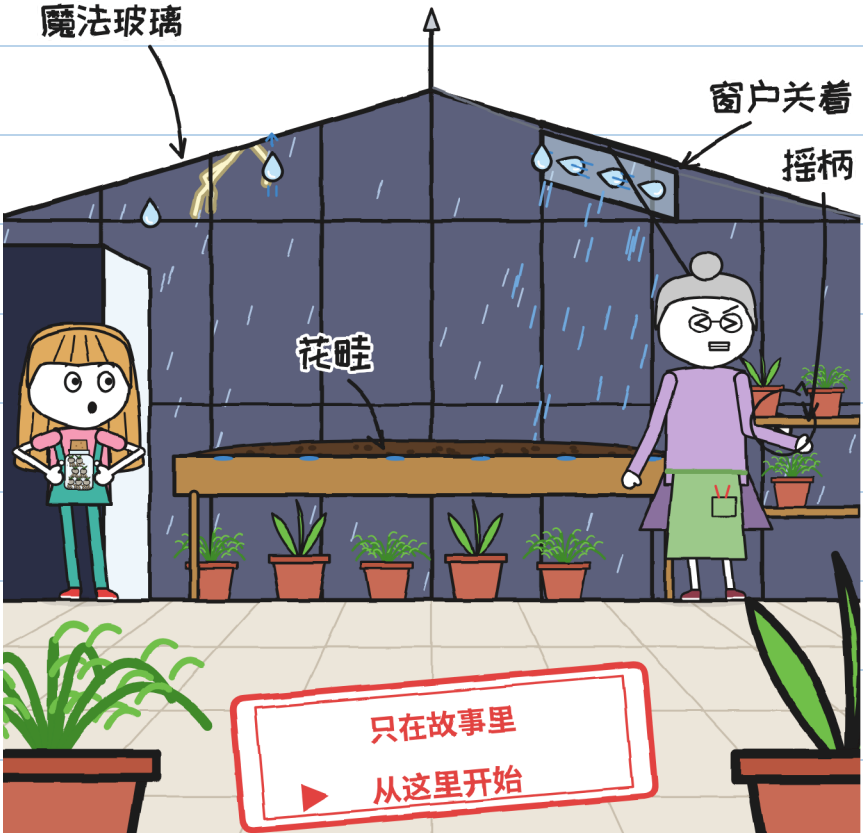

真遇到雷雨：绝不能去温室。 —J.

“一切都在黑暗里，”弗洛拉说。

可是面包屑已经在里面了，
在花畦下面。

弗洛拉拉了拉她。面包屑抓住花盆。



我每打一个嗝，面包屑就亮一次。

我画下来，好弄明白：

嗝的链条



在厨房里，嗝有帮助。

在温室里，不行。

得打断这条链条。 —J.

我们试了止嗝的办法：

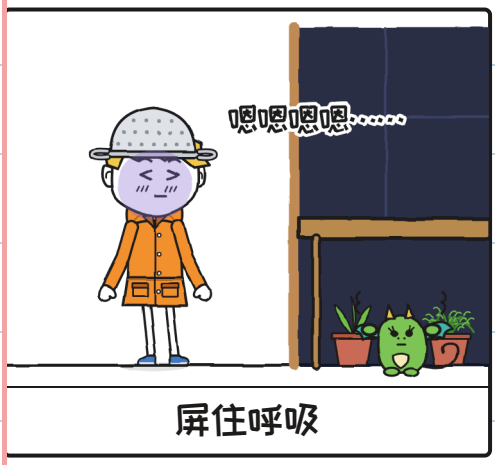

屏住呼吸

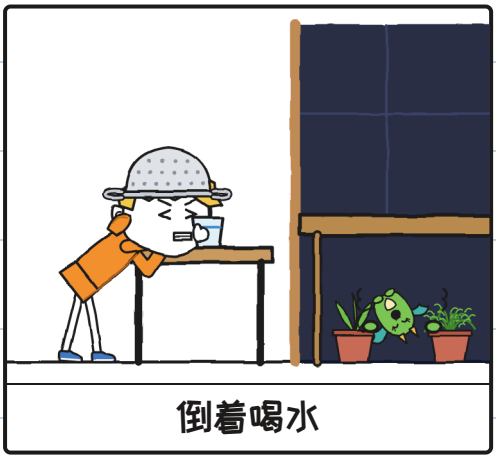

倒着喝水

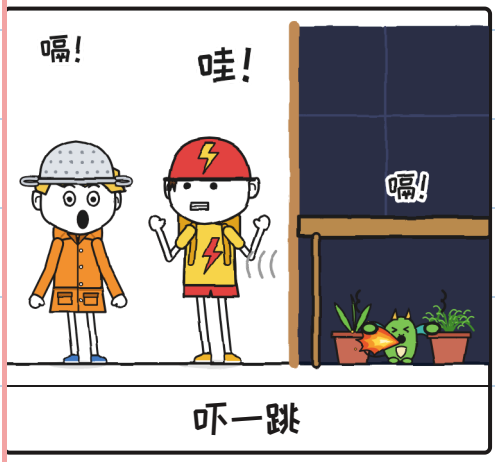

吓一跳

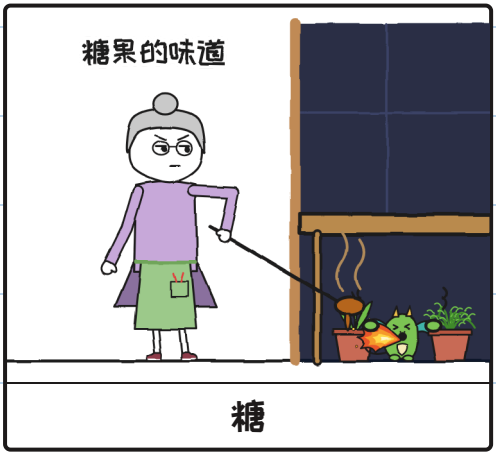

糖

办法：零个。喝：很多。 —J.

“四头，五头大象，”

胡莉塔数道。轰隆。落得更远了。

七颗种子转着圈。我在打嗝。

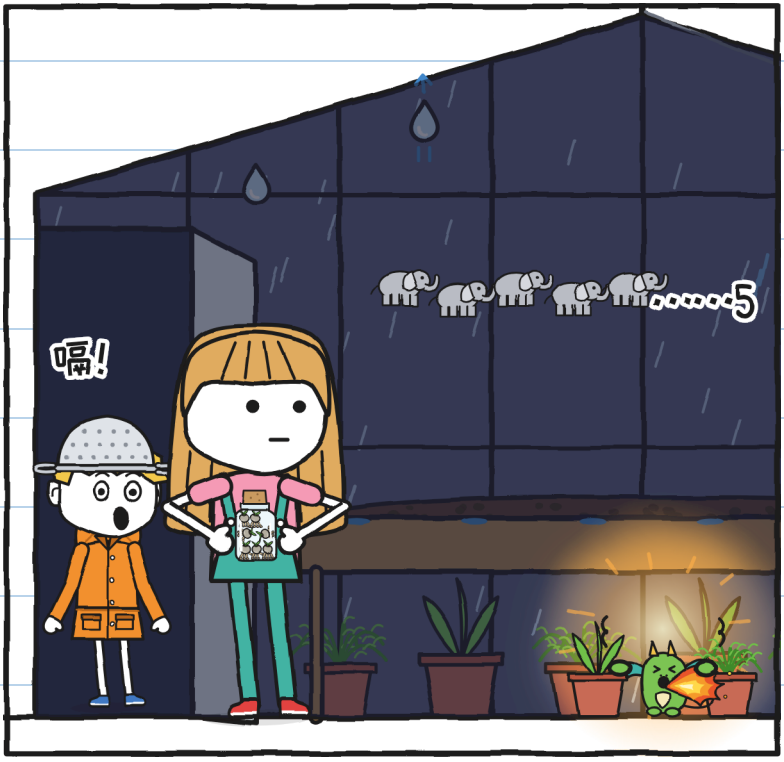

“要是数到十一呢？”我问。

“又变回石头，”胡莉塔说。

“面包屑在学你的害怕，”
胡莉塔说。
“陪着她。”
我的计划已经不管用了：

我的计划
藏起害怕：

1. 说我喜欢打雷。
2. ~~不打嗝。~~ 嗝 嗝 嗝 嗝 嗝
3. ？？？

那第3条呢？——J.

我试了。真的。

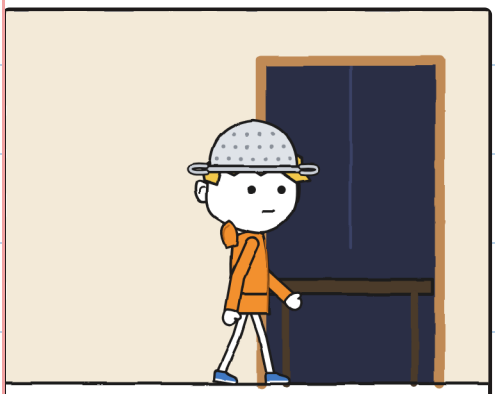

一只脚在里面。



一声雷。

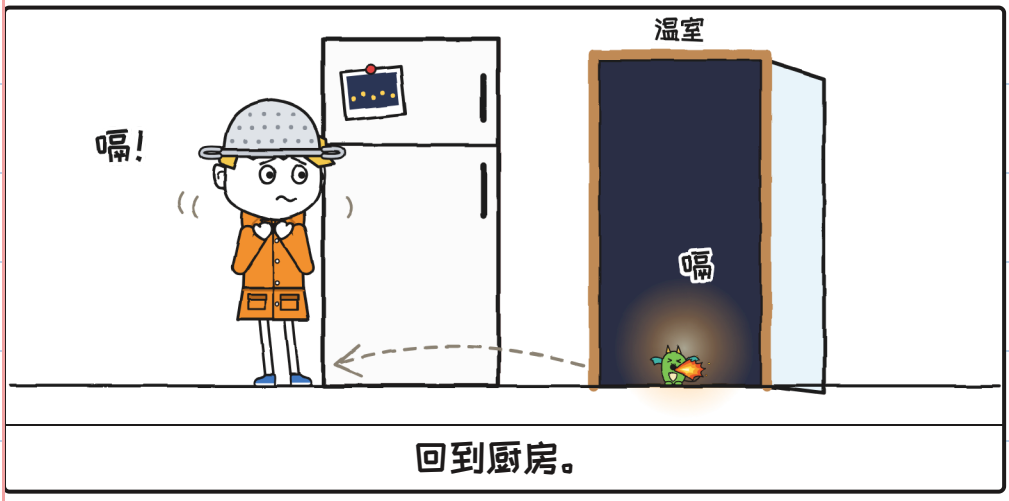

回到厨房。

温室里的雷声最响。

我抬头透过玻璃屋顶往上看。

维拉的龙在雷雨中飞。



它们没有打嗝。

“走吧，猎人，”托尼奥说。

我等着他开玩笑。没有。

我把漏盆给了弗洛拉。



然后我走了进去。

挡害怕，可以。 —J.

里面，雨声很响。我钻到花畦下面。
面包屑和我一样发着抖。



轰隆！我打了个嗝。
面包屑打了个嗝。

我们是两个雷雨猎人。

胡莉塔在门口轻轻地说。



“数数，有我在。”

第5章

数数，有我在

于是我们数了起来。

“一头大象，两，

三，四，五，六。”

轰隆。落得更远了。

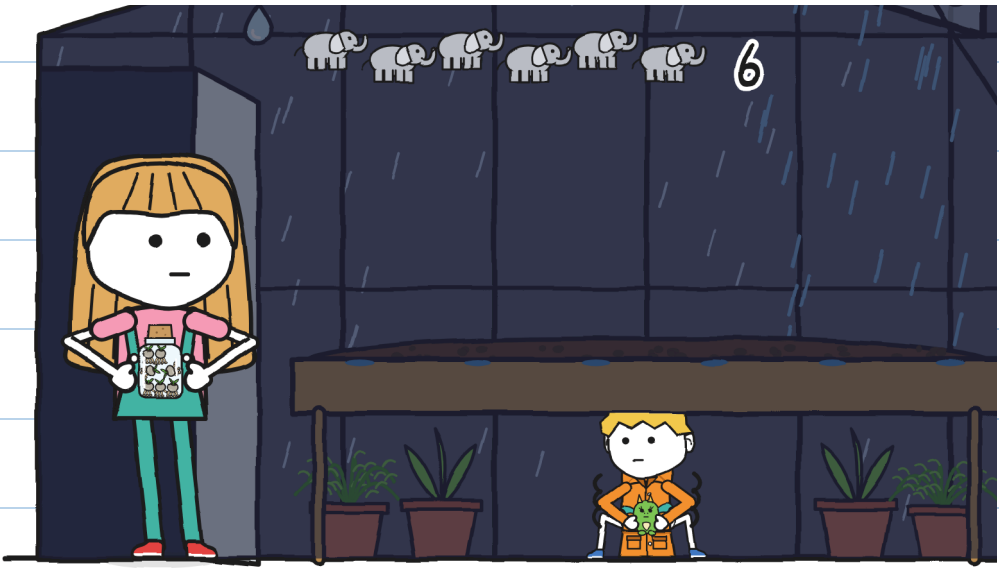

我数了六头大象。害怕还在。

我试着说实话。



“我怕打雷。”

“我知道，”胡莉塔说。
“你在第6页画过。”

“我怕猫，”托尼奥说。

“我怕等待，”弗洛拉说。

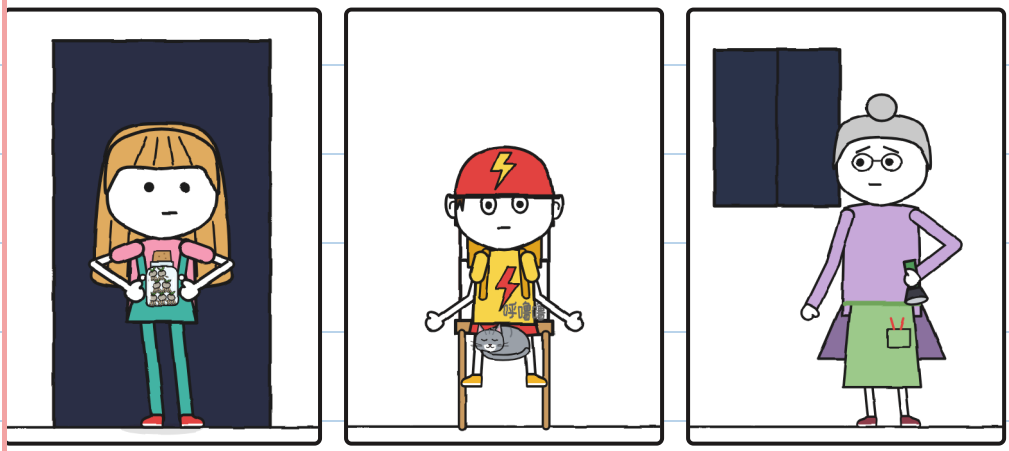

我怕木板桥。 —J.

没有人笑。我不再是一个人了。

我们慢慢呼吸。



我们数到九。我没有打嗝。

“现在！”弗洛拉小声说。

胡莉塔踮着脚尖走进去。

她把瓶子打开放着。



滴答，滴答，滴答。

有什么东西从瓶子里出来了。

我们数到十。轰隆。

然后我们看到了：

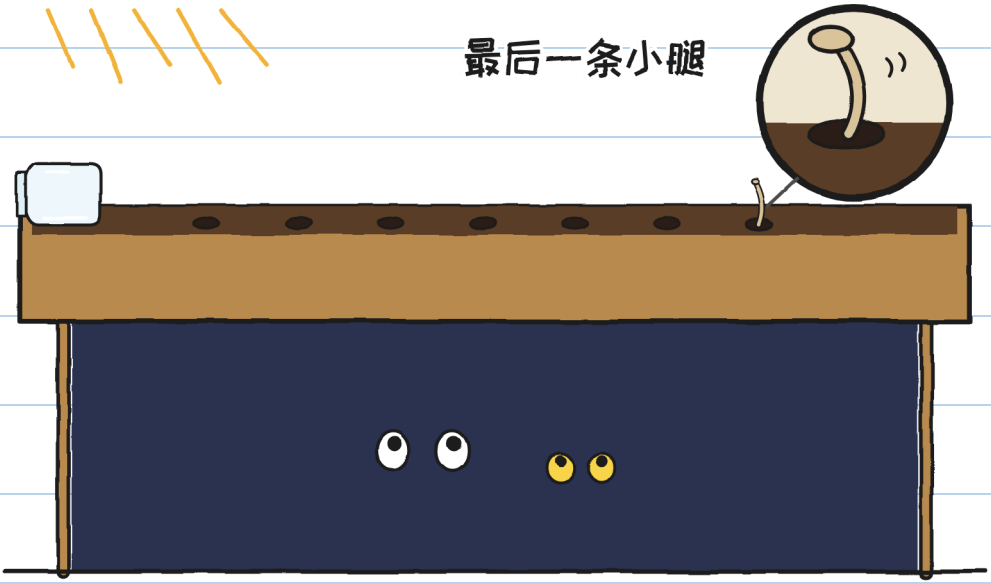

瓶子空了。泥土里有七个小洞。

第一朵亮了。

七朵灯笼花。
每一朵里有一小块闪电。

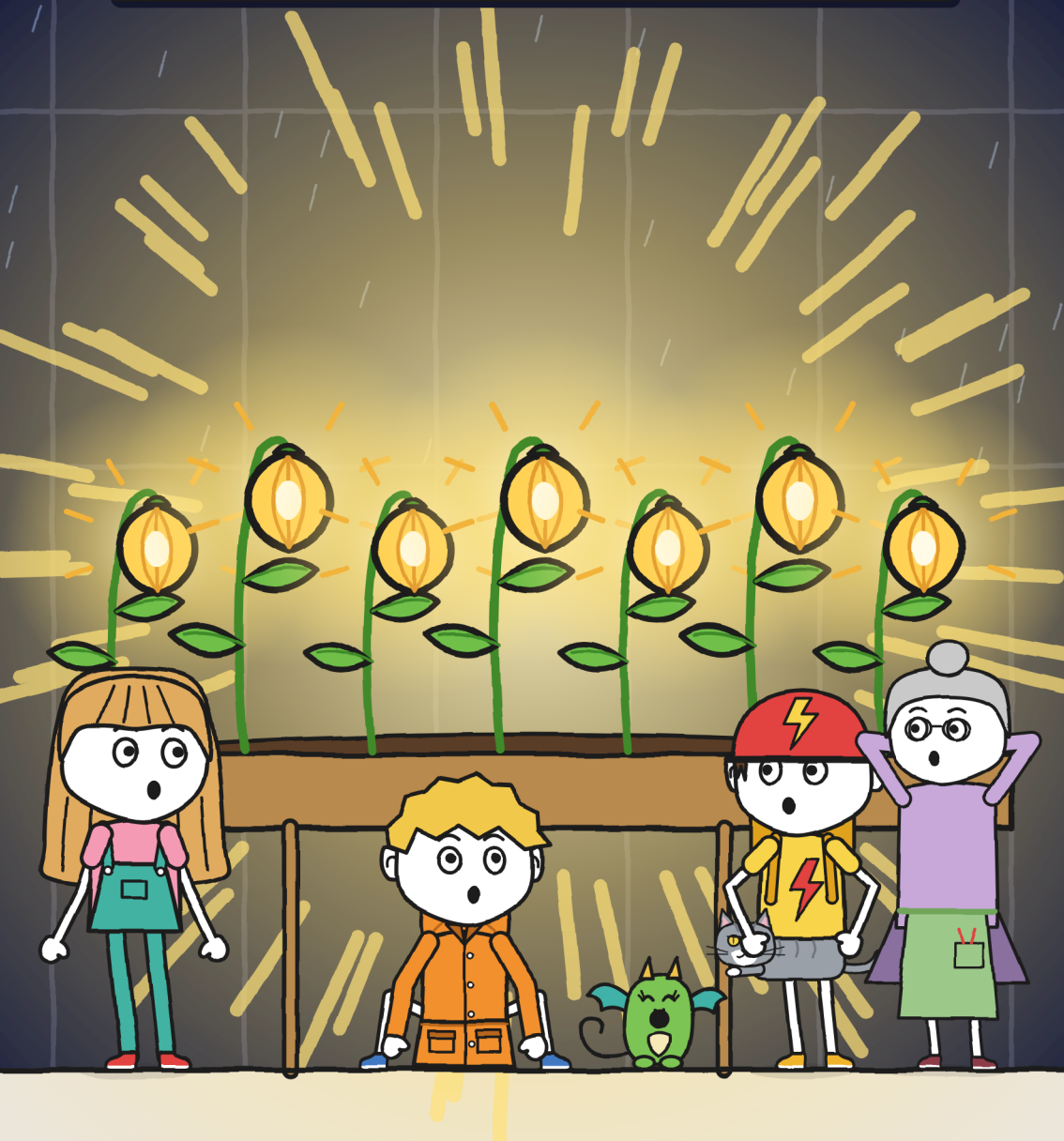

面包屑没有打嗝。

她和我一样，看着灯笼花。

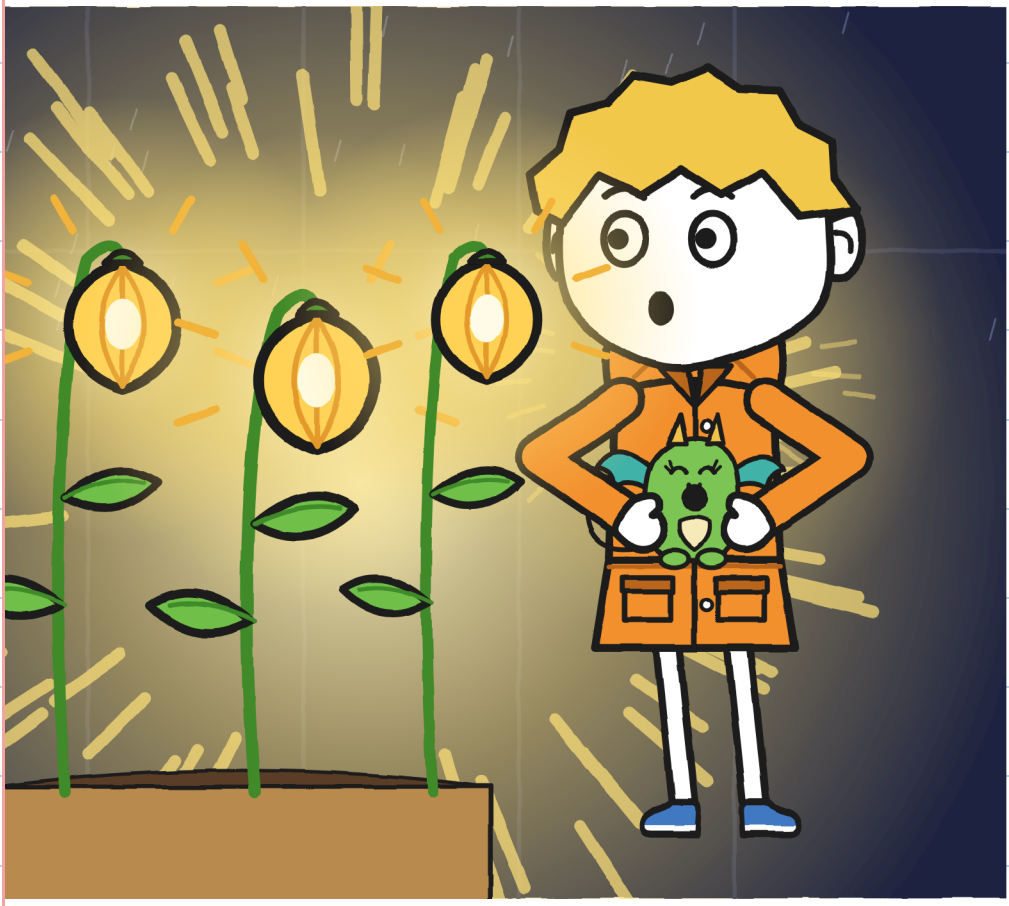

弗洛拉用指尖碰了碰一朵灯笼花。

“那条步道以前就是这个样子，”

她说。

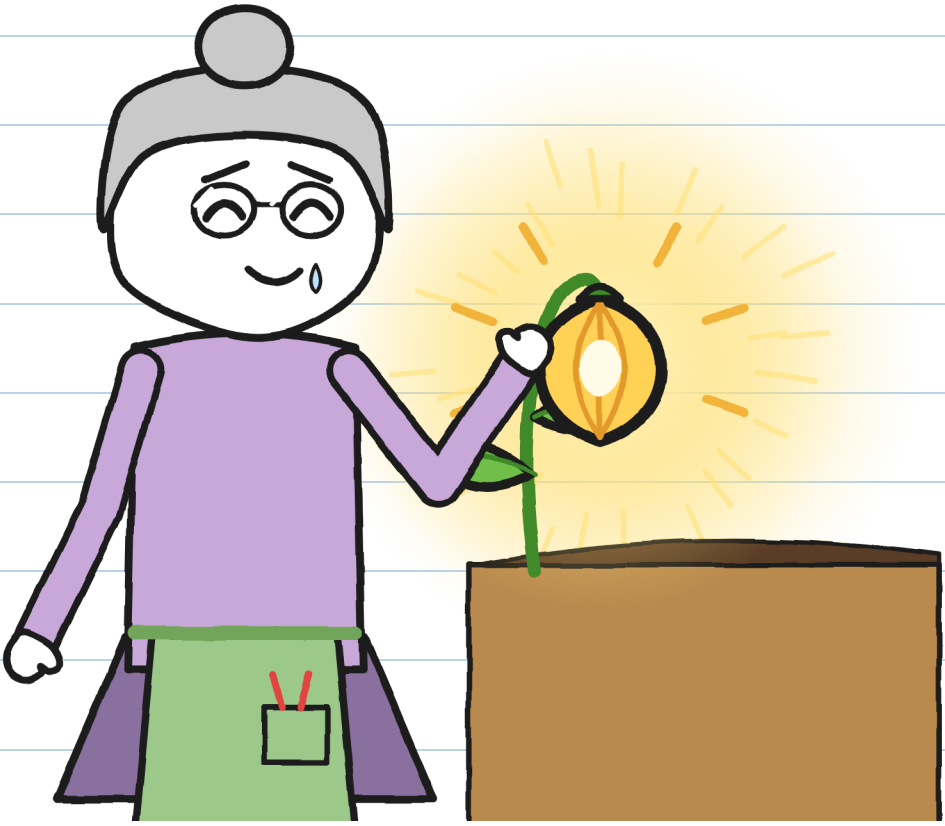

我也碰了一朵。是温温的。

弗洛拉拿出一支笔。

她终于要签字了。

胡莉塔拦住了她。

“还不行。还差一颗，”胡莉塔说。

然后她撕下了标签。

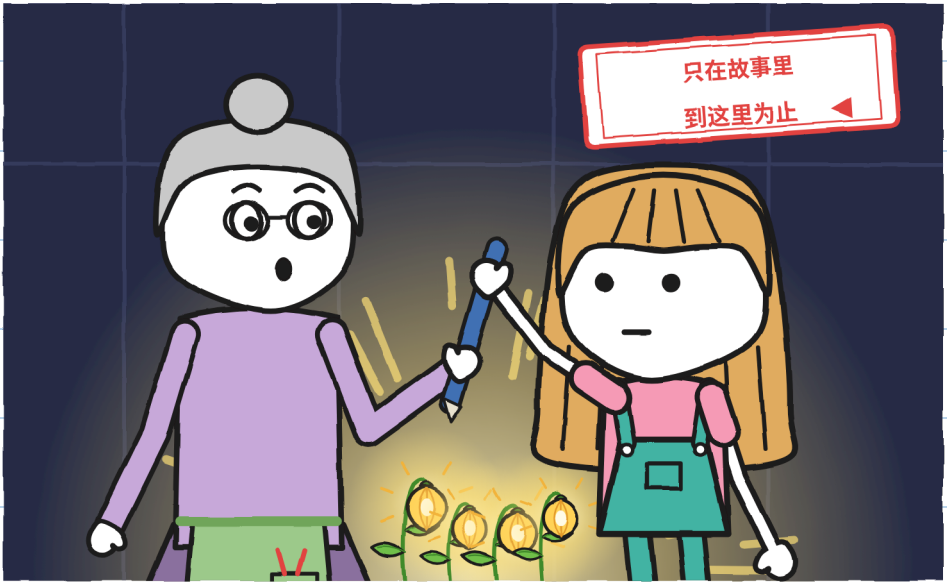

要送，就送完整。 —J.

我们从最后一声雷起等了半小时。

雨停了。

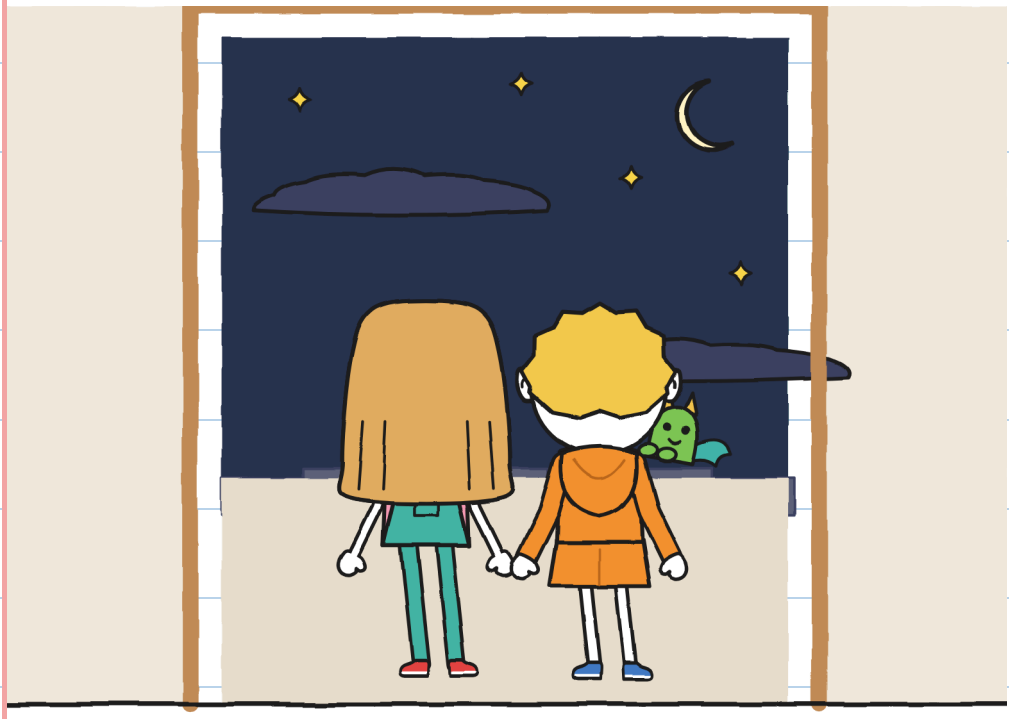

第八颗还在外面，在黑暗里。

没有签字，

2号包裹天一亮就飞回来。

“我们去找它吧，”胡莉塔说。

弗洛拉在围墙上敲了三下。

她在叫维拉。

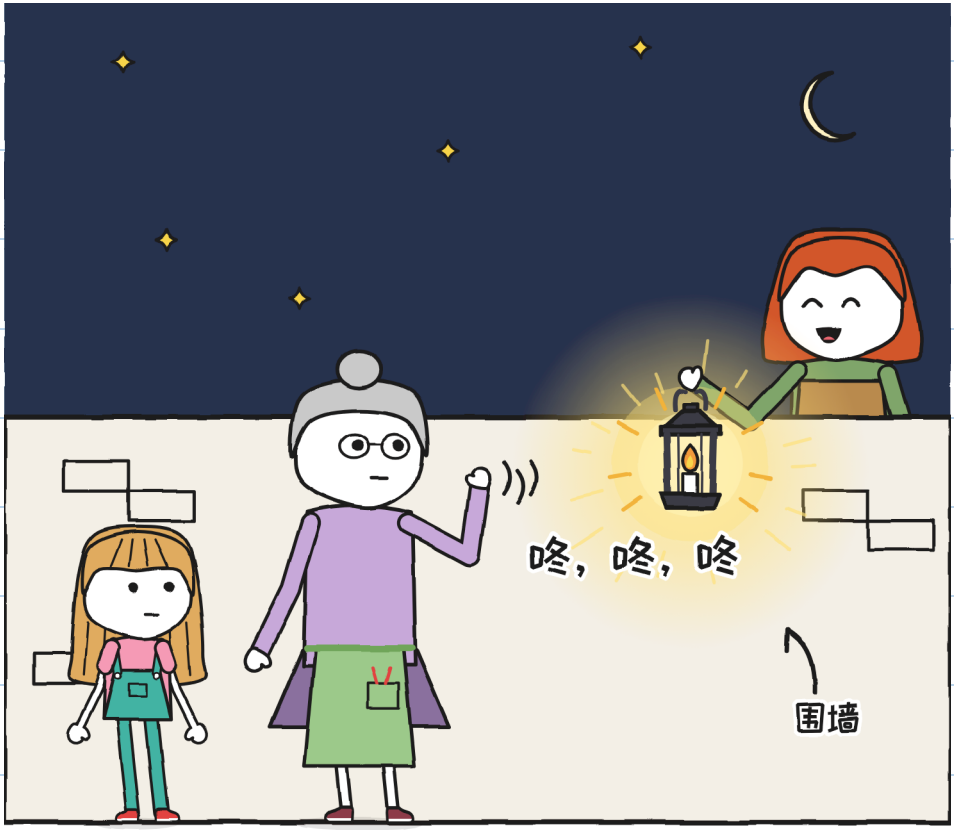

“这一次不是你们自己去，”她说。

第 6 章

第八颗

我们和弗洛拉、维拉一起出发。

我把面包屑装在雨衣里。

我们在院子和运河边找。



什么都没有。可能是任何一块石头。

一朵小小的灯笼花，有灯就看不见。

“把灯关掉，”我说。

我们一动不动。

尽头有一点小小的光。

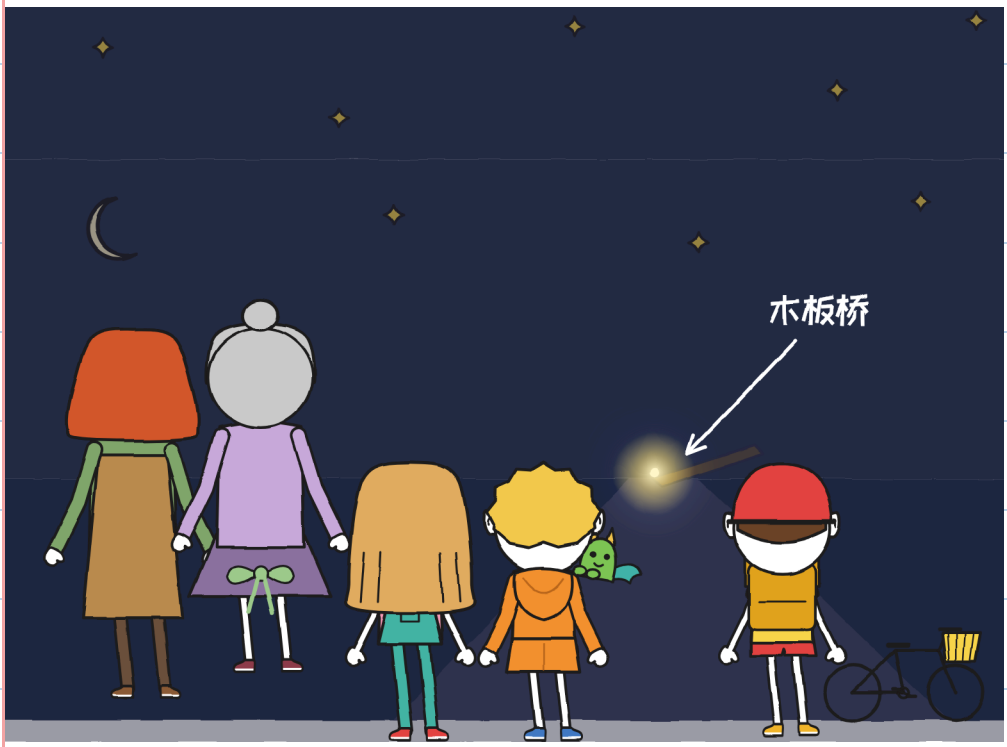

就在木板桥脚下。

雨把它沿着小路冲到了步道上。
它在木板桥脚下自己种下了自己。
远看是一点小光；近看，
它照亮了一切。

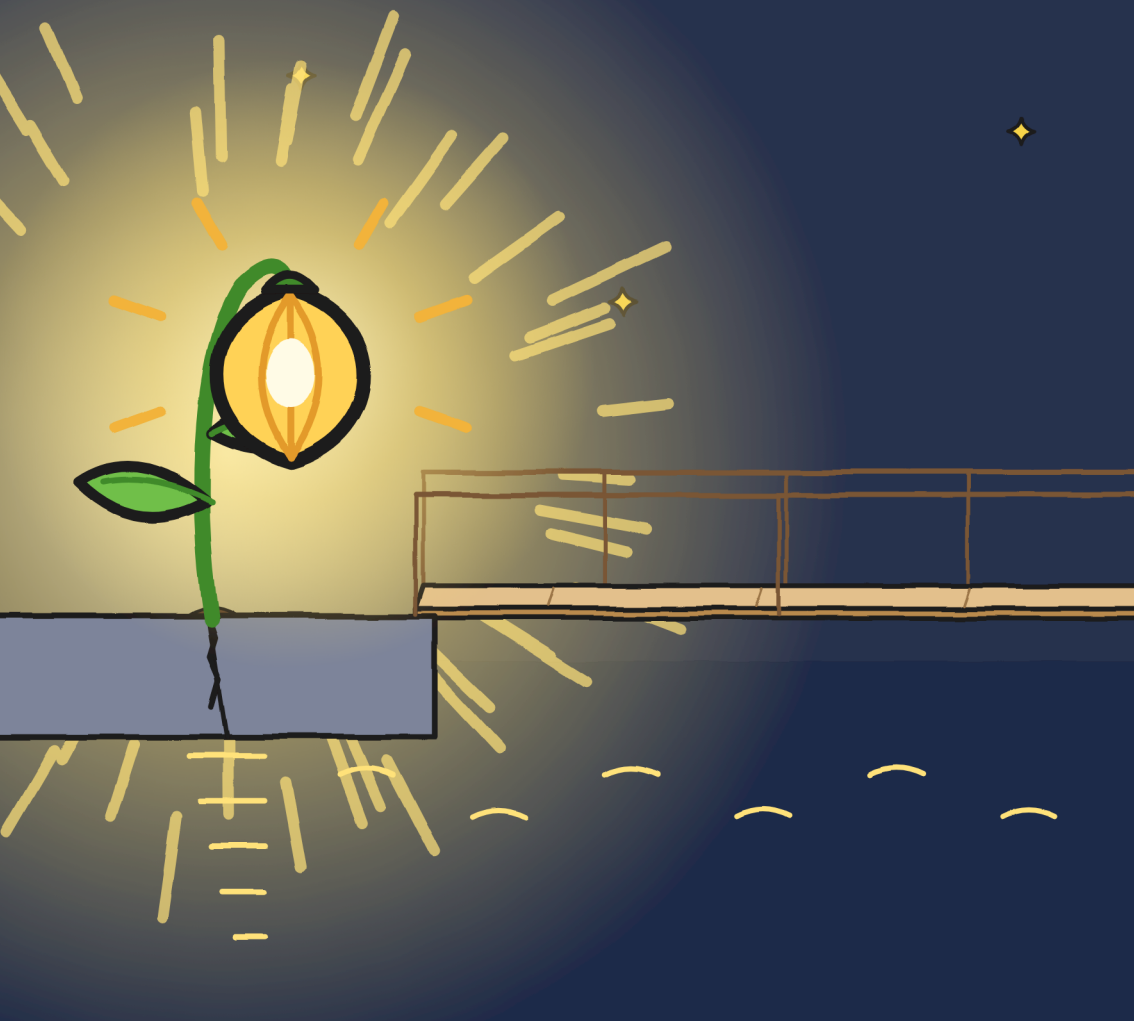

胡莉塔看着木板桥。有了光，
它看起来不一样了。
她把一只脚放到木板桥上。
然后又收了回来。



现在差不多不怕了。——J.

“这一朵留在这儿，”弗洛拉说。
她用绿色的墨水签了字。

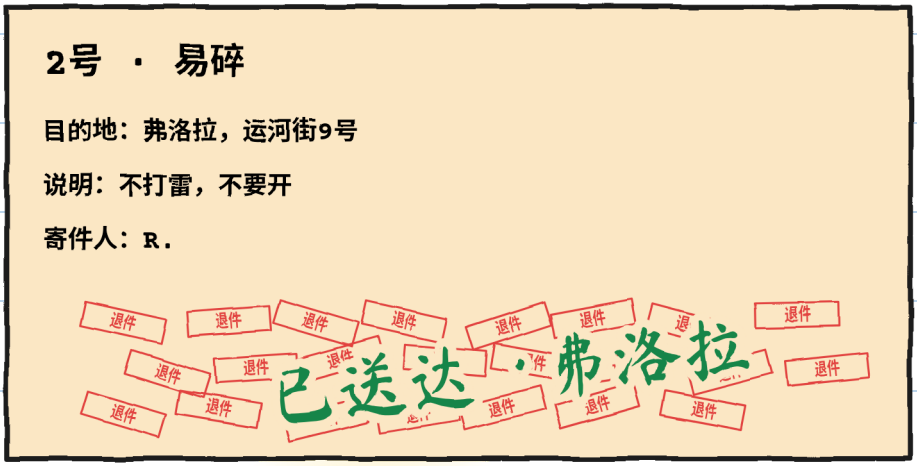

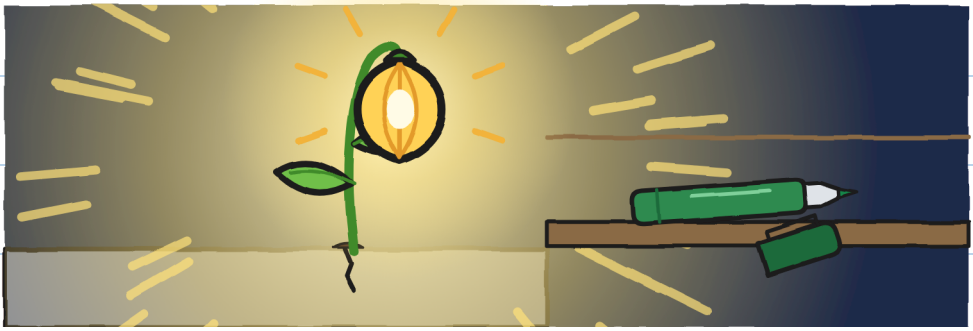

弗洛拉把她的漏盆给了我。
“下次打雷用，”她说。

维拉开小货车送我们去店里。
然后她回到她的龙那里去了。

店里一片漆黑。玛拉不在。
她在柜台下面。

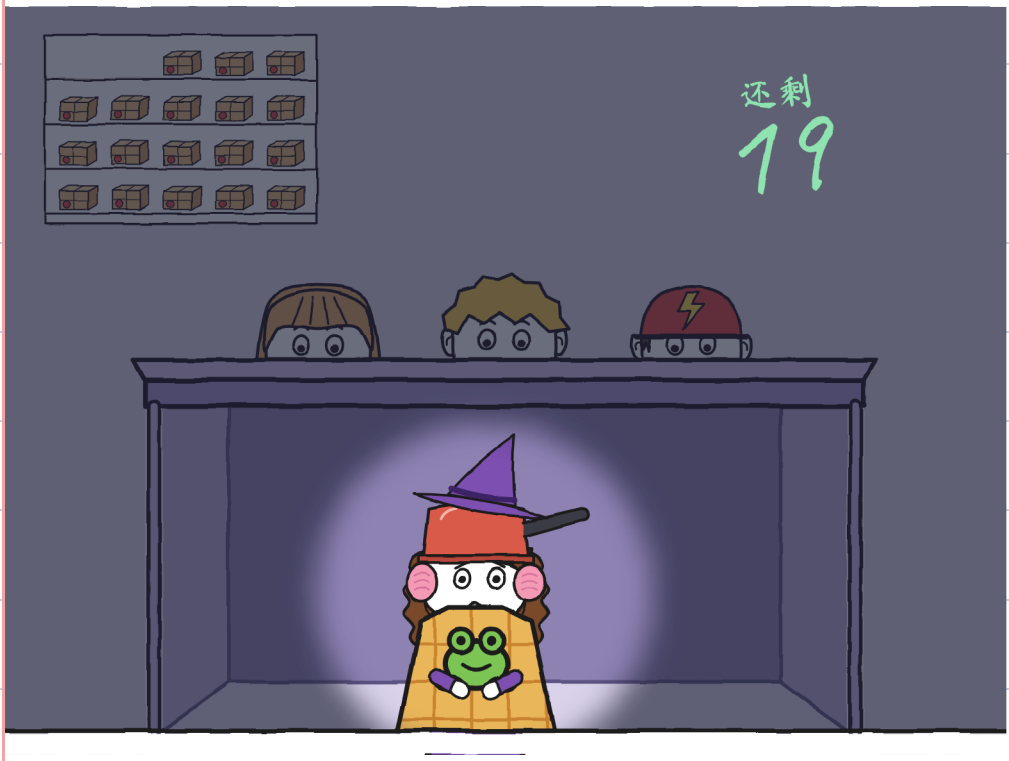

“已经过去了吗？”玛拉问。

毯子。耳罩。一个当头盔的小锅。

“我也怕打雷，”我对她说。

她掀开了毯子。

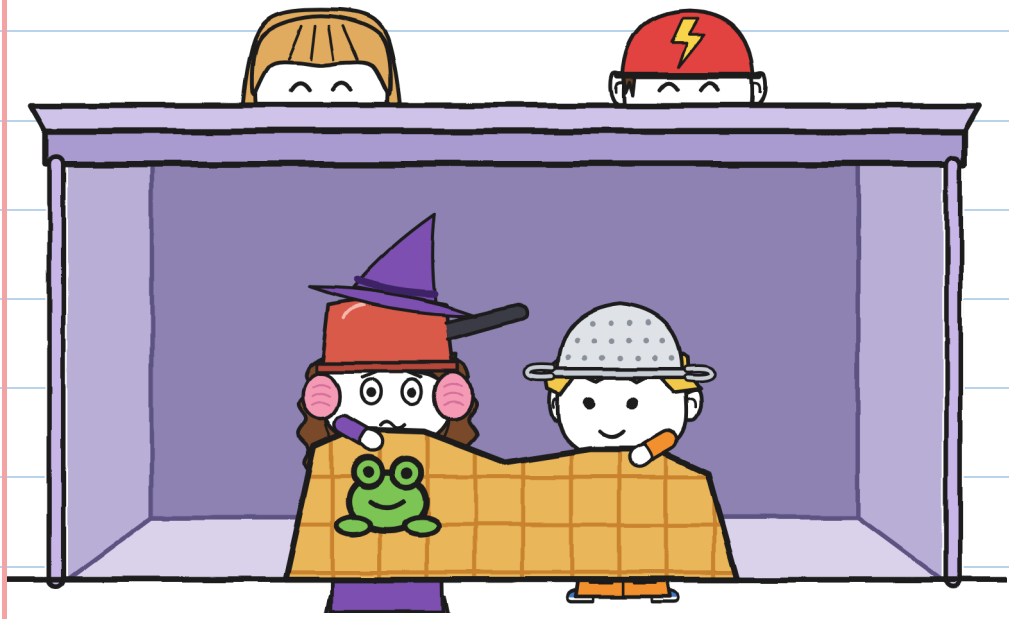

我钻到下面，和她在一起。

玛拉给托尼奥放了一个箱子。

“你的位子，”她说。

托尼奥在背包上写了“和猫”。



现在它说的是实话。 —J.

我改了打雷的计划：

1. 数大象。
2. 和别人一起。
3. 嗝：没关系。

还剩



别说你是猎人。 —J.

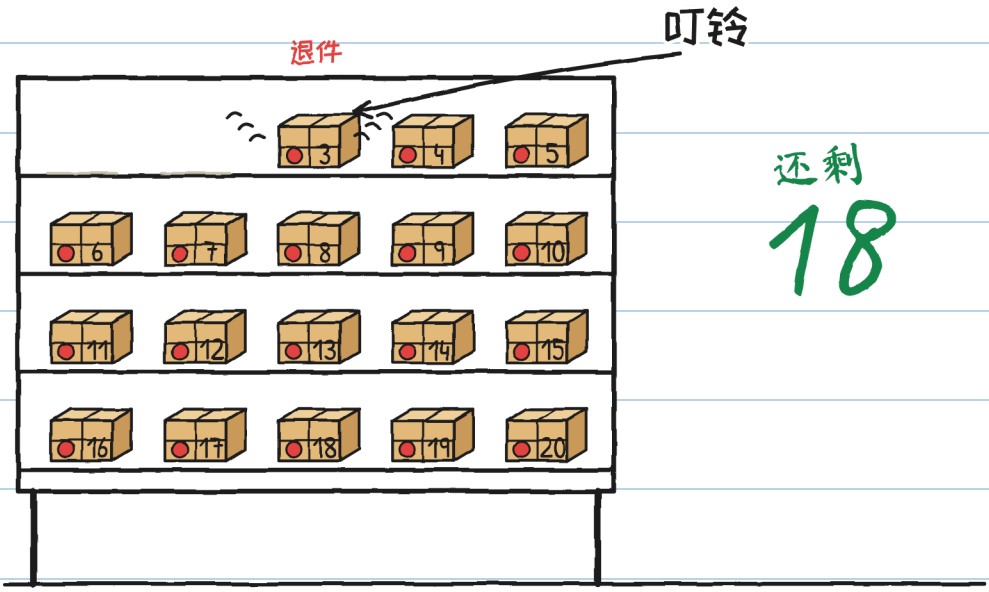

一个退件响了：叮铃。

3号

给小托



托尼奥脸红了。



不可能快递 · 3

（马上就来）

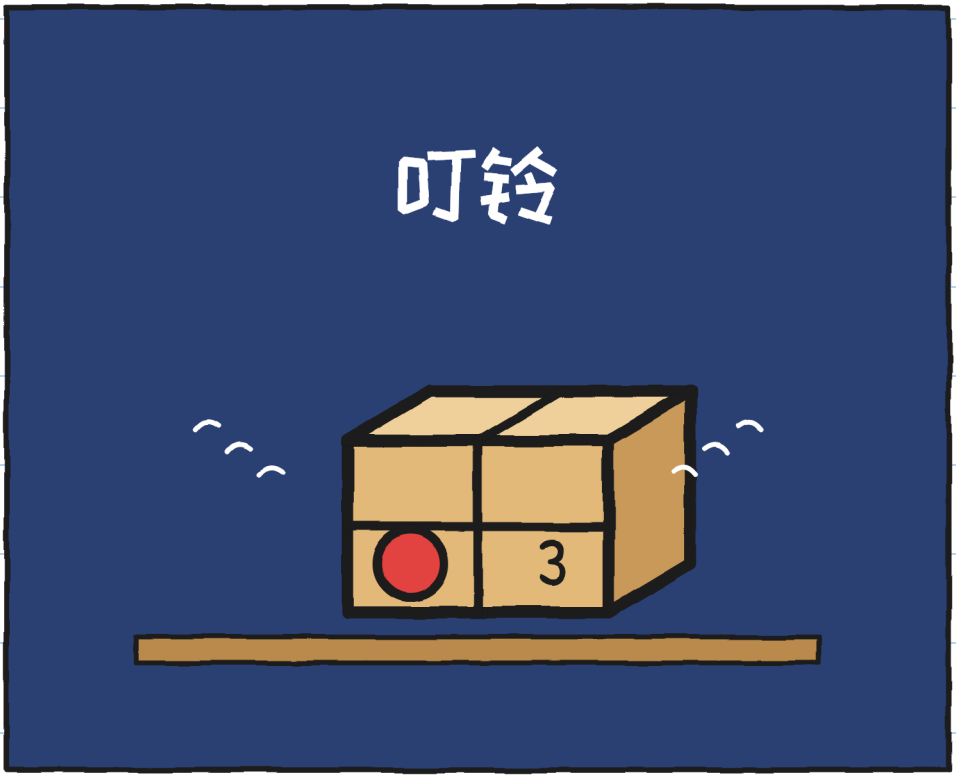

谁给托尼奥寄包裹？——J.

街区（第2版）

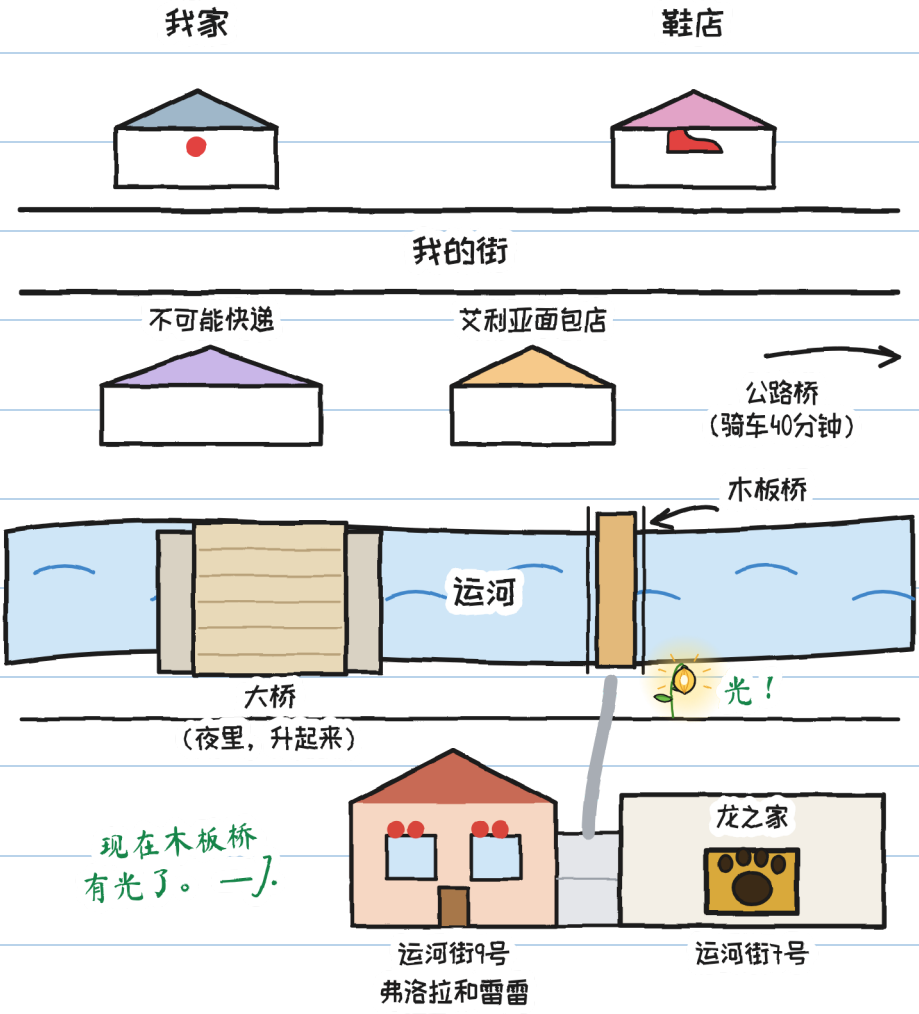
我家
鞋店
我的街
不可能快递
艾利亚面包店
公路桥
（骑车40分钟）
木板桥
运河
光！
大桥
（夜里，升起来）
现在木板桥
有光了。—J.
龙之家
运河街9号
弗洛拉和雷雷
运河街7号

对R.的了解



R.

1. 字很难看（玛拉）。
2. 维拉脸白了。
3. 和弗洛拉一起种灯笼花。
4. 迟到，但说话算数。
5. 做了魔法玻璃。
6. 没人说出名字。——J.

你呢？你觉得R.是谁？

我想R.是……

一个故事，六种尺码

一共有六种尺码，适合3到16岁，还有20多种语言。

尺码 XXS · PRE-A1
胡莉塔抓住了第七颗种子。

尺码 XS · A1
地上还剩一颗种子。
胡莉塔抓住了它。七颗。

尺码 S · A2
又一道闪电：
地上只剩一颗种子。
胡莉塔抓住了它。七颗。

尺码 M · B1
下一道闪电时，
只剩一颗种子，
胡莉塔抓住了它。七颗。

尺码 L · B2
闪电再次亮起时，
地上只剩下一颗种子，
胡莉塔把它抓住了。七颗。

尺码 XL · B2-C1
插图小说 · 13+
各级别参照CEFR，
仅供参考。

同一场雷雨。 —J.

给家长和老师

每一章的练习请上 linguaula.com

真正的雷雨：该怎么办

1. 如果你听到雷声，哪怕很远，
   也要回到屋里去：闪电已经可以打到你了。
2. 待在室内，和一位成年人在一起，远离窗户、
   门和玻璃。不要去温室、桥、树下，
   也不要靠近水。
3. 最后一声雷之后，半小时内不要出去。
4. 数大象可以知道闪电落得近还是远，
   还能让你平静下来。
   但它不能告诉你什么时候可以出去。

数数你的雷雨

在屋里数大象。

闪电	大象	公里 （每3头约1）	那道闪电，是 更近还是更远？
1	15	5	—
2	9	3	更近