ዘይከኣል ምብጻሕ · 3

ተመሊሱ፣ በጃኹም

LinguAula

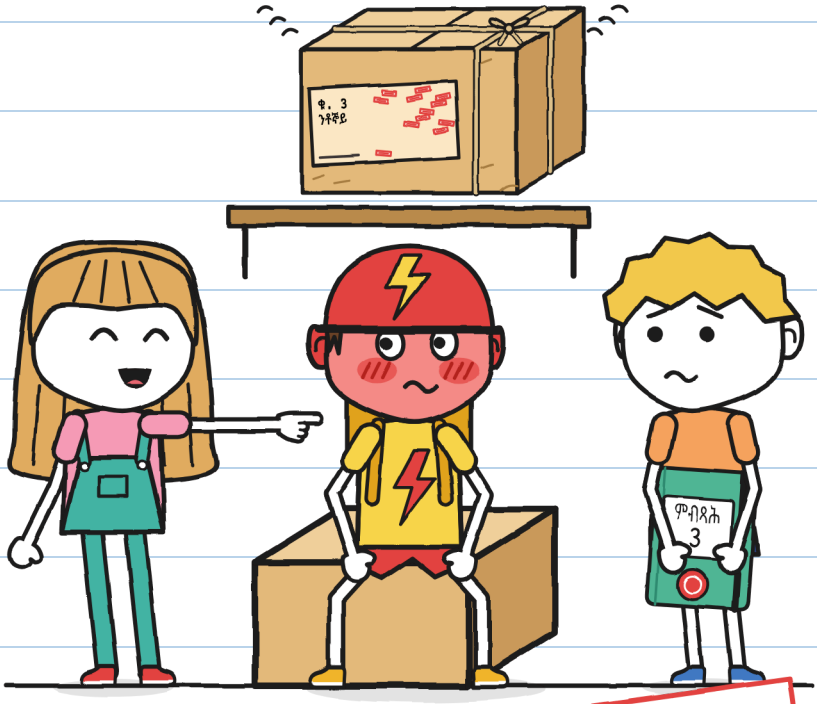

(ናይ ጉኒ)

መጠን XS
ቐዳሞት ኣንበብቲ · 5+

ዘይከኣል ምብጻሕ · 3

ተመሊሱ፣ በጃኹም

ጽሑፍን ስእልታትን: LinguAula

መጠን XS · ቐዳሞት ኣንበብቲ · 5+

ትግርኛ ሕታም: LinguAula

ቀዳማይ ሕታም: 2026

© 2026 LinguAula · info@linguaula.com

ብናጻ ፎቶኮፒ ክግበር ይከኣል፣ ንክፍልን ንገዛን።

ሳልሳይ መጽሓፍ ናይዚ ተኸታታሊ።

LinguAula

ነፍሲ ወከፍ ምዕራፍ ኣብ linguaula.com ተለማመድ

ኣብጻሒ ኣይተጎድአን። ቀይሕ ግን ኣሎ። —ሁ.

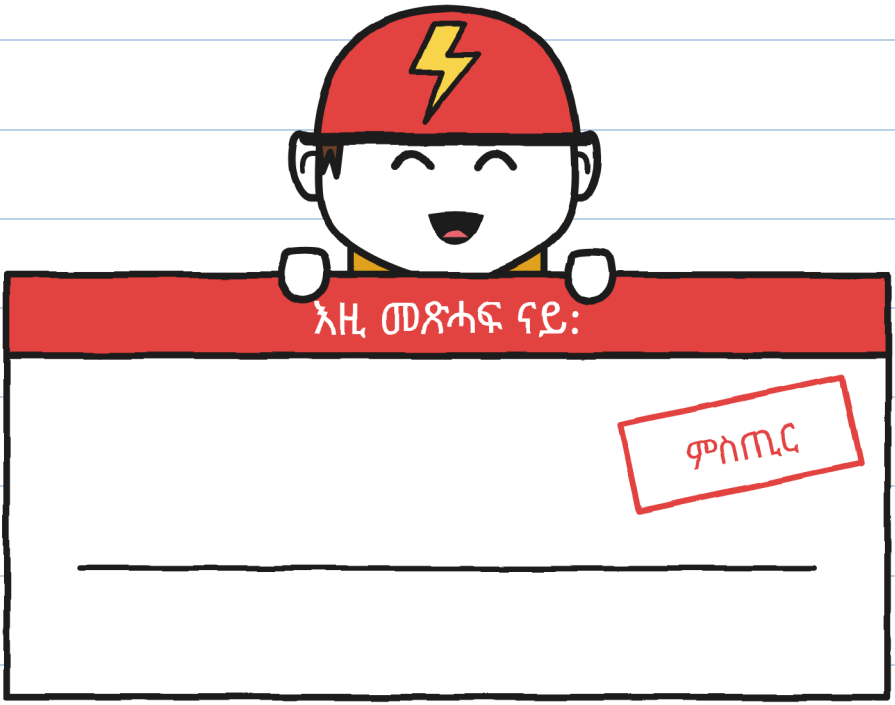

ኣነ ቀዳማይ የንብቦ። —ሁ.

እንተ ረኺብካዮ፣ መልሶ። በጃኻ።

ኣብ ዛንታ ጥራይ

ሓቀኛ ብሽክለታ: ገጽ 76። —ሁ.

መን እዩ መን

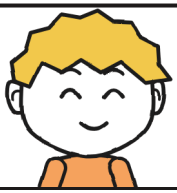

ጉኒ ነገራት ይስእል።

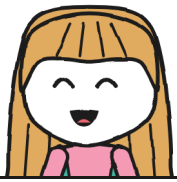

ሁሊታ ብቀጠልያ ትጽሕፍ።



ቶኞ ይቐይሕ።



ማራ፣ እታ ጠንቋሊት።



ዞኤ ቅጽል ስምታት ትህብ።



ብሩኖ ሓንሳብ ፓንቸር ገይሩ።

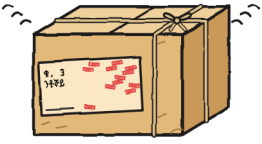

ቁ. 3 ይድምጽ።



R. ብዘይ ስም።

ደፍተር ምብጻሕ 3
ናይ ጉኒ

«ምስጢር»: ኣነ ቀዳማይ የንብቦ። —ሁ.

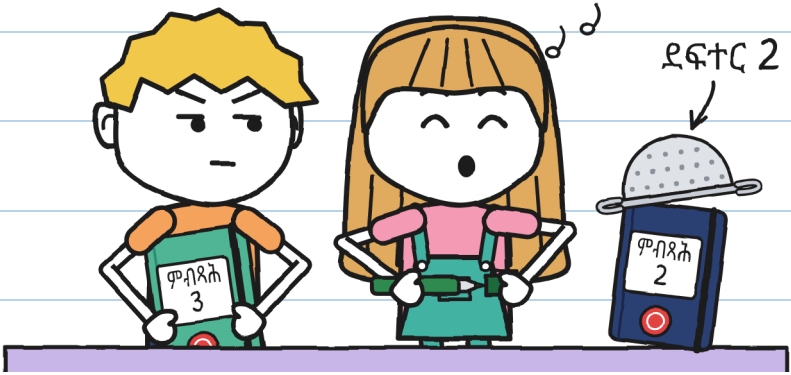

ደፍተር 2 ተወዲኡ። እዚ ቀጠልያ

እዩ። ሁሊታ ቀዳመይቲ ተጠቐመትሉ።

ንምሕጋዝካ። ምስጋና ኣየድልን። —ሁ.

ሓገዝ ኣይሓተትኩዋን።

ምዕራፍ 1

ቲሊን

ማራ ዋላ ሓደ ዘየብጽሖም ፓኮታት ትሕዝ።

ብለይቲ እታ ህቦብላ ሓደ ፓኮ ድምጺ ሃበ።

ቲሊን።

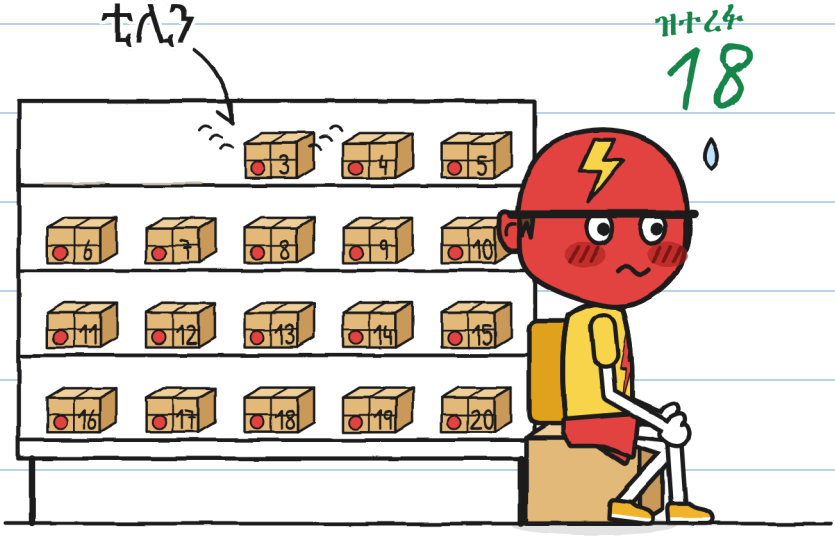

ቁ. 3 እዩ ነይሩ። ቶኛ ቀየሐ።

ብዘይ ፊርማ፣ እቲ ዝተመለሰ እናነፈረ ይምለስ። እቲ ናይቲ ዝቕበሎ ሰብ ፊርማ ጥራይ እዩ ዝሰርሕ።

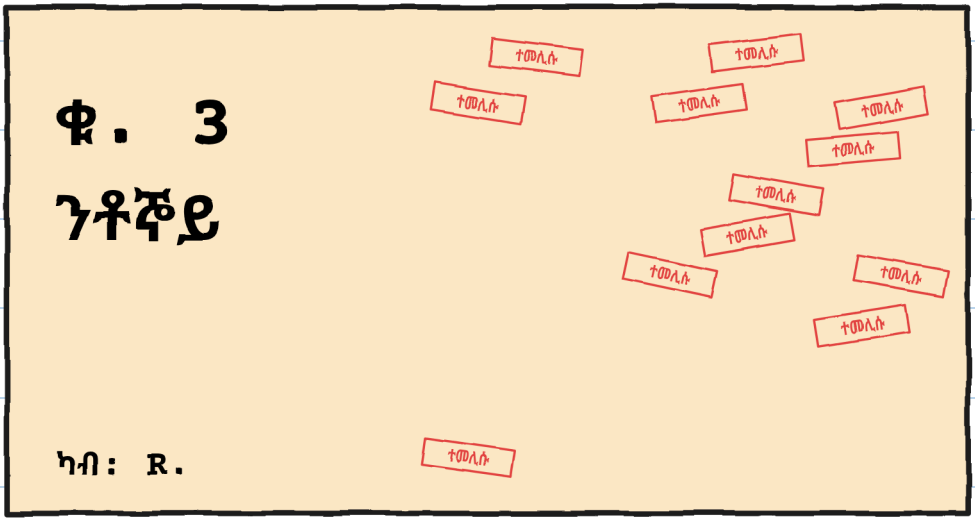

ሁሊታ ኣንበበት: —ንቶ...

ሰኞ በለት። ቶኾ ይቕይሕ ነበረ።

ፍርቂ ቃል ኣንበብኩ። —ሁ.

ቶኞ ብክፋላት ይቐይሕ።

መለክዒ ቀይሕ ናይ ቶኞ

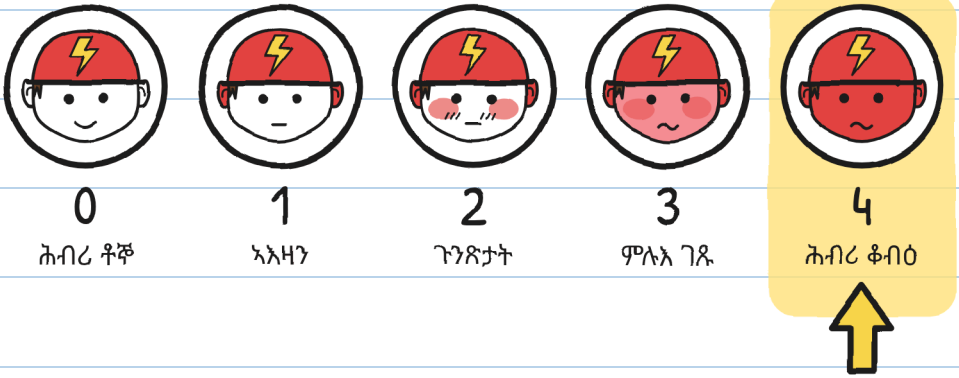

—እዚ ፓኮ ክጽበ ይኽእል እዩ —በለ ቶኞ።

በርቂ ኣይተሃወኽን።

በርቂ ክጽበ ንመጀመርታ ግዜ እዩ ነይሩ።

እታ ለይቲ: ፬። ቀጠልያ ጥራይ። —ሁ.

—ሎሚ ዋላ ሓደ ኣይኽፈትን —በለት ማራ።

ደጊሙ ተሰምዐ: ቲሊን!

—ማዕጾ እዩ ነይሩ! —በለት ሁሊታ።

ገለ ነገር ምስ ዘይርደኣኒ፣ ዝርዝር እሰርሕ።

ተጠርጠርቲ ናይ ቲሊን

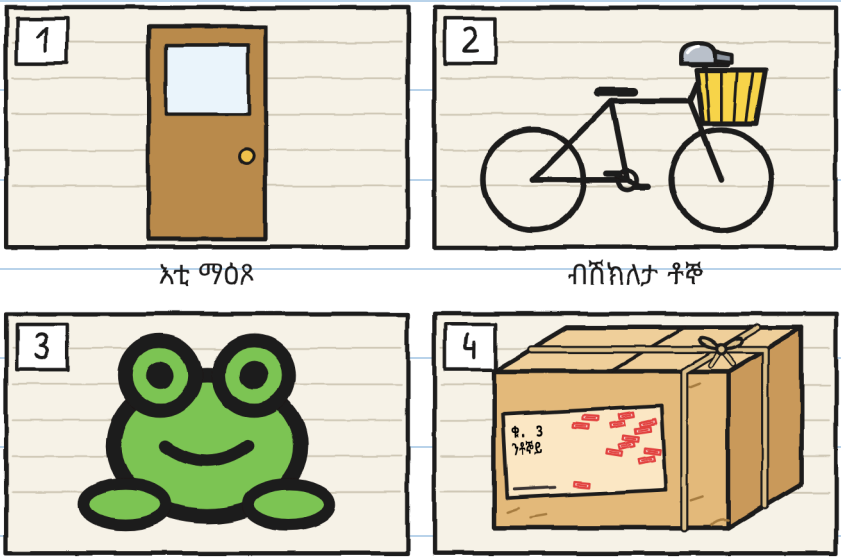

እቲ ማዕጾ

ብሽክለታ ቶጭ

እታ ጎማ ዕንቅርርቲ

ቁ. 3

እታ ዕንቅርርቲ ንጹህ እያ። —ሁ.

ድምጺታት ኣብ መንገዲ እግረኛታት ፈተንኩ።

ማዕጾ፣ ደወል፣ ዕንቅርርቲ:

ክርይይክ፣ ሪይይንግ!፣ ክዊክ።



ዋላ ሓደ ከምኡ ኣይሰማዕን። ቶኛ ተንቀሳቐሰ።

ቲሊን።

ሳጹን ቶኞ ነቲ መደርደሪ ትንክፍ ነበረት።

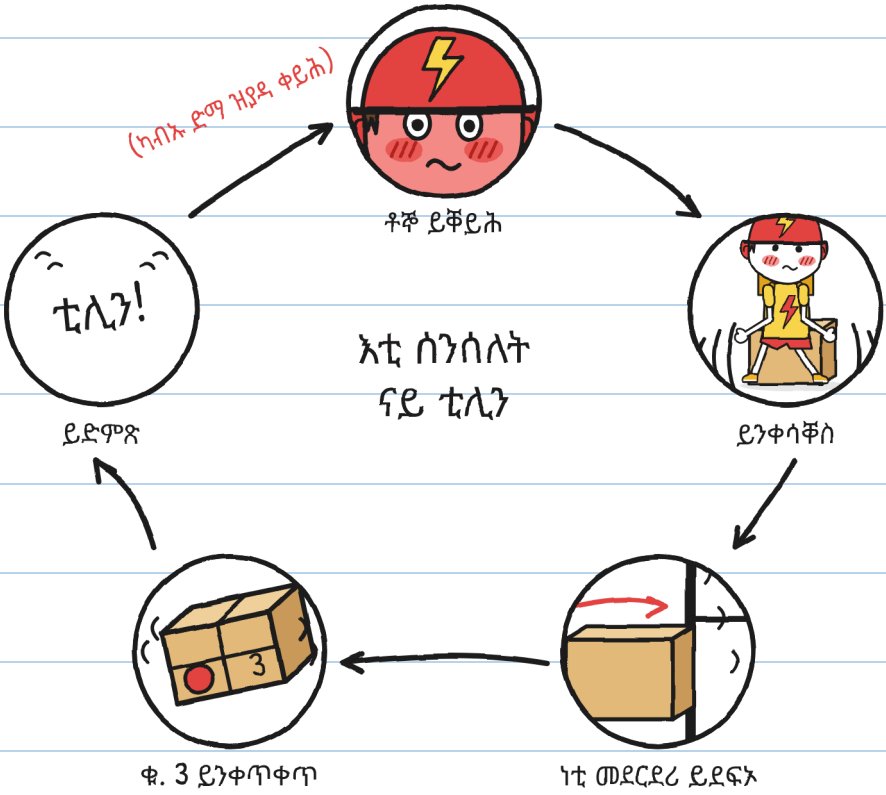

ጥንቆላ ኣይነበረን። ቶኞ እዩ ነይሩ።

ኣብ ውሽጢ እቲ ፓኮ ገለ ነገር ይድምጽ።

ከም ኣነ። —ሁ.

ቶኞ ሰኞ ኢሉ ክጸንሕ ወሰነ። ክሳብዚ ጥራይ ጸንሐ:



ሕቶታት መደርደሪ ኣይደፍኡን። —ሁ.

እዚኣ ግን ደፍኣቶ።

—ኣነ እየ ነይረ —በለ ቶኞ—። ክንእስ ከለኹ።

ሁሊታ ብዙሕ ሕቶታት ነይርዋ። ኣፋ ዓጸወቶ።

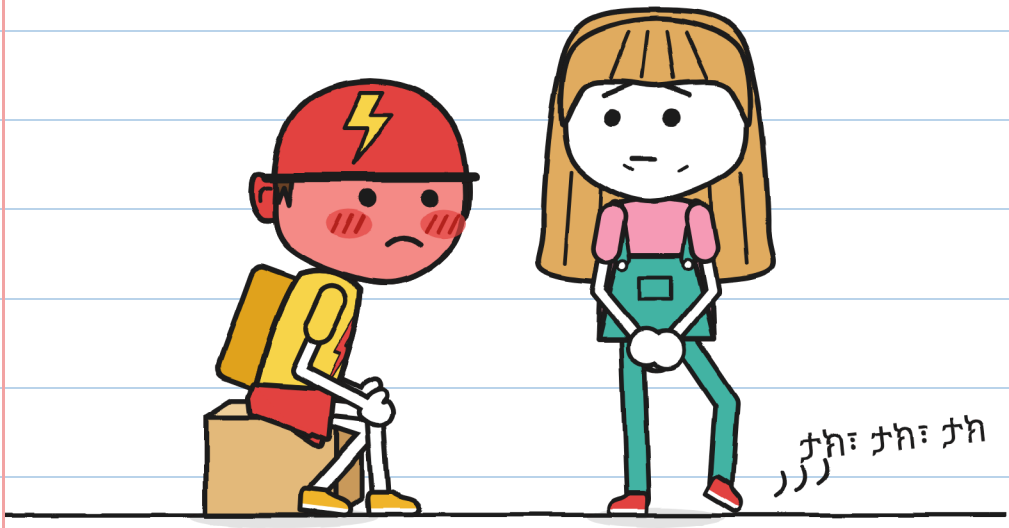

—ካብዚ ንላዕሊ ኣይሓትትን —በለት ሁሊታ።

እግራ ትንቀሳቐስ ነበረት።

ዘይሓተትኩወን ሕቶታት፡ ትሽዓተ። —ሁ.

—ንምንታይ ዋላ ሓንሳብ

ኣየብጸሕኪዮን፡ —ሓተትኩ።

—ዓሰርተ ክልተ ግዜ ኣብጺሐዮ። ጎደና

የብሉን፣ ቁጽሪ የብሉን፣ ስመ ኣቦ የብሉን።

ቶኞይታት ማራ

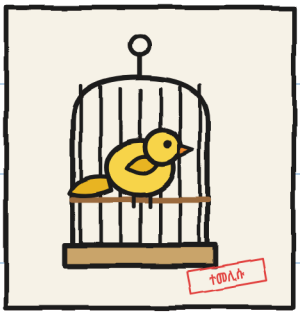

1. ሓደ ካናሪ።
(ኣይቖጸርን።)



2. ዶን ኣንቶንዮ፣ ቅነ ዓመት።
(«ምወደ ነይረ»።)

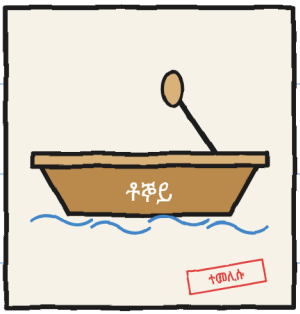

3. ጀልባ ቦይ ማይ።
(ኢድ የብላን።)

—ቶኞኹ፡ —ሓተተት ሁሊታ።

—ስሙ ዝነገረኒ ሰብ ኣይነበረን —በለት ማራ።

ማራ ንቁ. 3 ሸፈነቶ። ሳጹን ቶኞ ኣርሓቐቶ።

—ሕጂ ክትንቀሳቐስ ትኽእል።

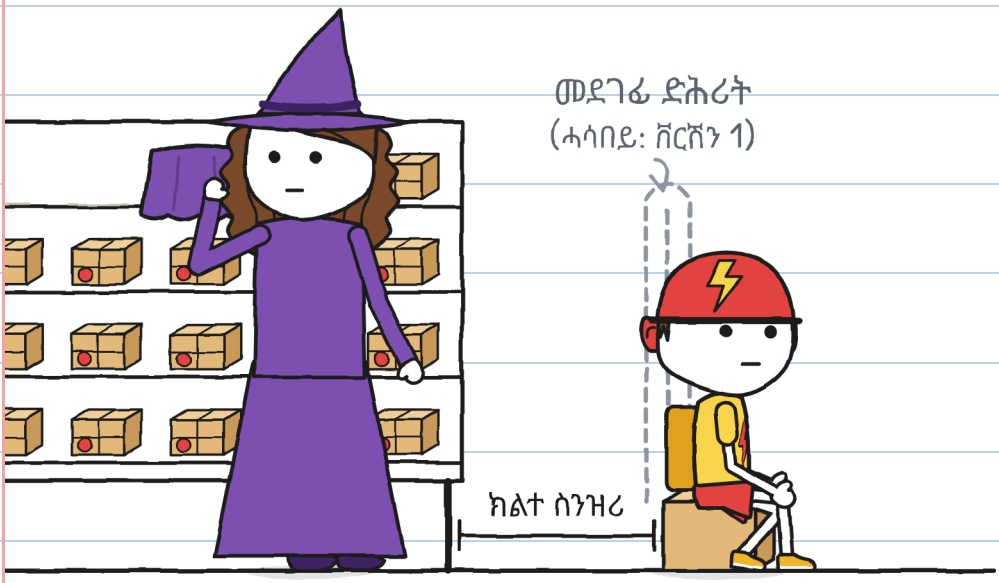

ቶኞ ብብሸክለታ ክኸይድ

ይኽእል ነበረ። ደጊሙ ኮፍ በለ።

ዋላ ሓደ መደገፊ ድሕሪት ኣይሓተተን። —ሁ.

—ጽባሕ ክመጽእ እየ —በለ ቶኞ—።

ብሕታዊ። ዋላ ሓደ ካብ በርቂ ኣይኹን።



እቲ ፓኮ ንቶኞ እዩ ነይሩ። ይደልዮ ዲዩ፡

ከመይ ከም እሕግዞ ኣነ ድሮ ይፈልጥ። —ሁ.

እዚ እዩ ዘሻቕለኒ።

ምዕራፍ 2

እወ ኣይበልኩን

ብሰንበት እታ ድኳን ዕጽውቲ እያ።

ቶኞ ሰዓት ዓሰርተ ሓደ መጸ። ናብ ክልተ ወገን

ጠመተ። ካብ በርቂ ዝመጸ ሰብ ኣይነበረን።

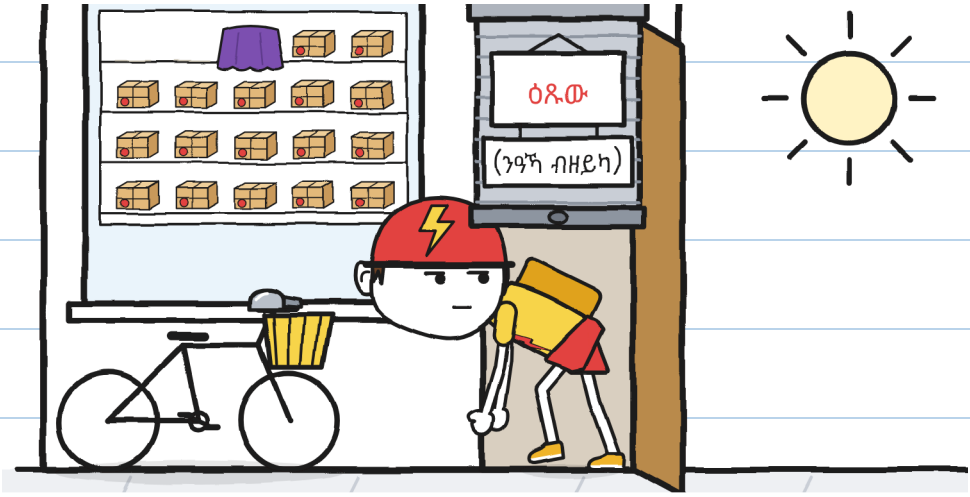

ቅድሚኡ በጺሕና። ንዝኾነ ኣጋጣሚ። —ሁ.

ማራ ቁ. 3 ኣብ ሰደቓ ድኳን ኣንበረቶ።

—ትደልዮ ዲኻ፡

—እወ ኣይበልኩን።

—ኣይፋል እውን ኣይበልካን።

—«እወ ኣይበልኩን» ኢለ ኣለኹ።



ሰለስተ ሓረጋት ንዘይምፍራም። —ሁ.

ቶኞ ነቲ ሳጹን ከም ውዑይ ድስቲ ሓዘ።

ቲሊን።

ለቐቆ።

—ወሲዱዎ እንተኾነኸ፡ —በለት ሁሊታ።

—እቲ ማሕተም ብቀለም እዩ ዝሰርሕ —በለት ማራ።

ከም ምብጻሕ ይቑጸር ዶ፡		
	ምጥማት	ኣይፋል
	ምሓዝ	ኣይፋል
	ናብ ገዛ ምውሳድ	ኣይፋል
	ብቀለም ምፍራም	እወ

ብማዕረ ኣይንሓስብን። —ሁ.

—እዚ ምብጻሕ ናትኩም እዩ —በለት ማራ።

ሰለስተ ኩነታት:

1. ሳጹን ዕጹው።
2. ቶኞ ይሓትት።
3. እንተደልዩ ይፍርም።

—ዋላ ሓንቲ ጊዜ እንተዘይደሊዩኸ፡

—ሽዑ ዋላ ሓንቲ ጊዜ።

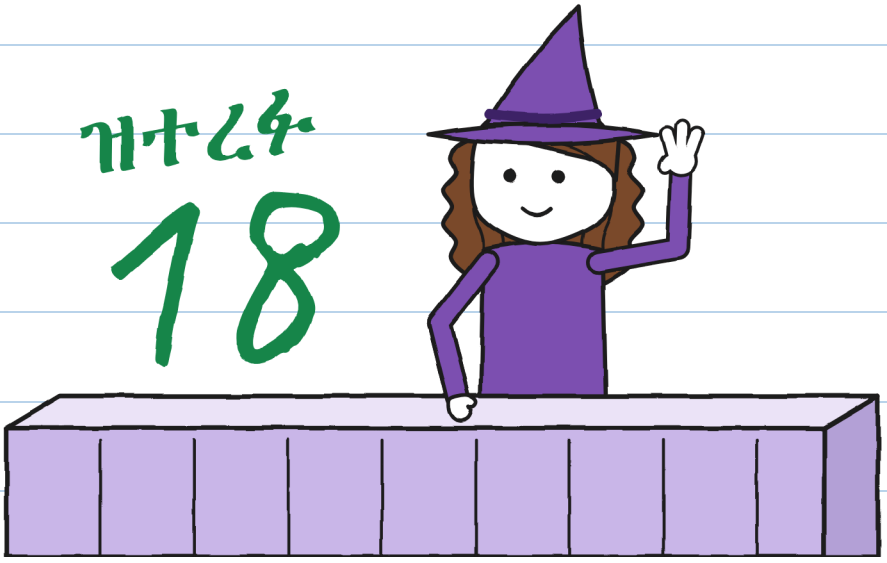

ቶኞ ኣርባዕተ ደቒቕ ስቕ ኢሉ ጸንሐ።

ንበርቂ፣ ዳርጋ ፍርቂ ምብጻሕ።

—ዕጹው ክወስዶ እየ —በለ ቶኞ።

—ንስኻ ዲኻ ትሓትቶ፡

—ኣነ እየ ዝሓትቶ።

ከመይ ከም ዝወጸ ጸሓፍኩ:

ወረቐት ምውጻእ
☑ ሳጹን: ዕጹው
☑ ወረቐት ኣድራሻ: ተጣቢቑ
☑ ዝሓትት: ቶኞ
☐ ፊርማ: ገና ኣይኮነን

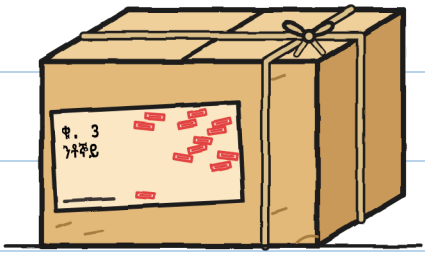

ኣብ ደገ፣ ቶኞ ቁ. 3 ኣብ ዘንቢል

ኣእተዎ። ድምጺ ሃበ: ቲሊን።

ቶኞ ነቲ ደወል በርቂ ጠመተ።

—እንታይ፡ —ሓተተት ሁሊታ።

—ዋላ ሓደ ነገር።



«ዋላ ሓደ ነገር» «ገለ ነገር» እያ ነይራ። —ሁ.

ክልተ ብሽክለታ በርቂ ርኢኹ።

—ኣብ ዘንቢልካ እንታይ

ኣሎ፧ —ኣእወየት ሓንቲ ጓል።

—ምብጻሕ።

ኣይሓሰወን። ነቲ ወረቐት ኣድራሻ ናብኡ ኣገላበጦ።



ሕጂ ተረዲኡኒ፡ ዋላ ሓደ ካብ በርቂ። —ሁ.

እታ ለይቲ መጋረዲ መስኮት ከፊተ

ገደፍኩዎ። ቁ. 3 ይምለስ ዶ ክርኢ ደልየ።

—ንምንታይ ነቒሕካ ኣሎኻ፧ —በለት ኣደይ።

—ሓደ ፓኮ እከታተል ኣለኹ።

—ፒጃማ ለቢስካ ተኽታተሎ።



ምስ ወጋሕታ ቁ. 3 ተሰምዐ።

ቲሊን፣ ቲሊን፣ ቲሊን።

ኣብ ልዕሊ ናሕሲ እናነፈረ ይምለስ ነበረ።

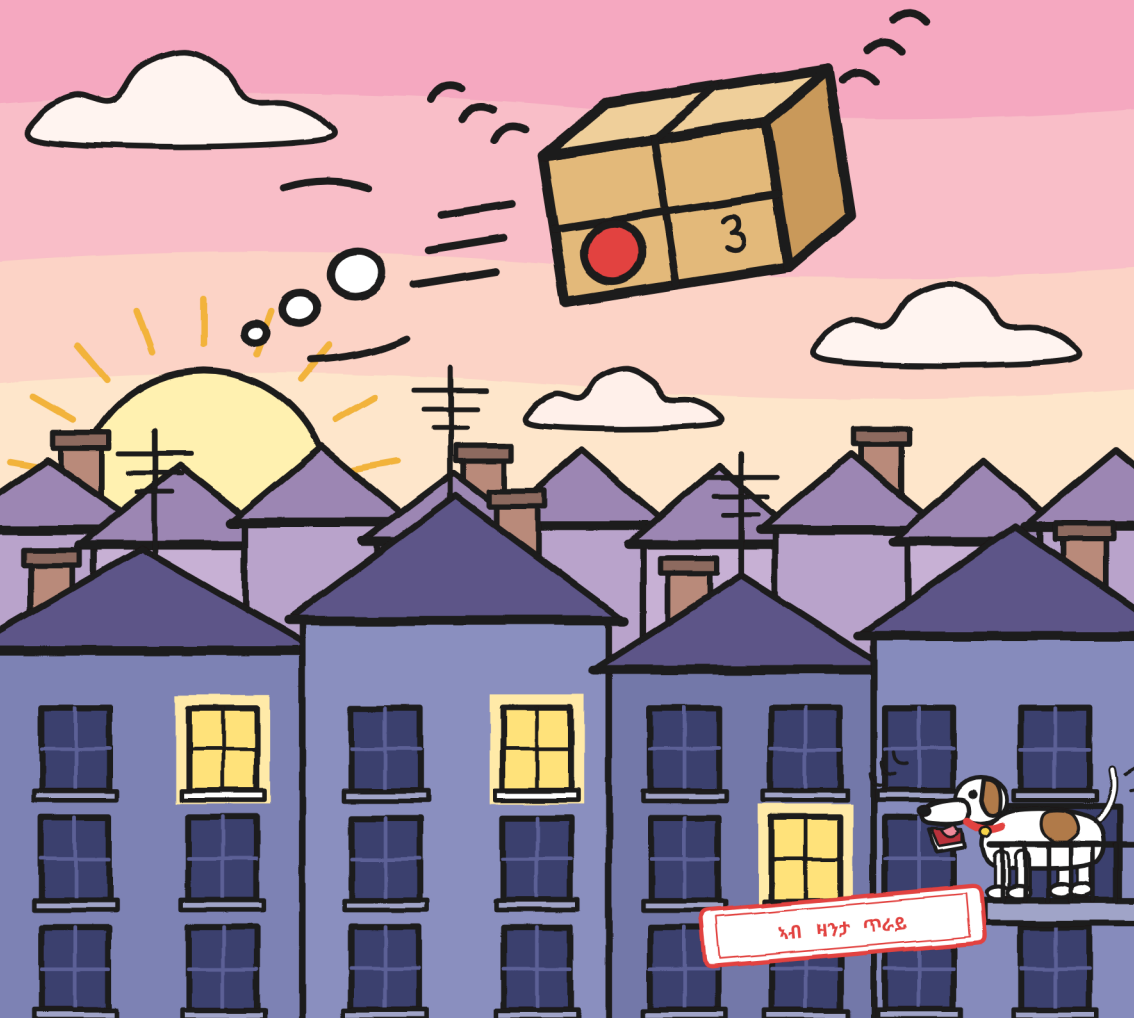

ናብ እታ ድኳን ከድና። ቁ. 3 ኣብ ደርቡ ነበረ።

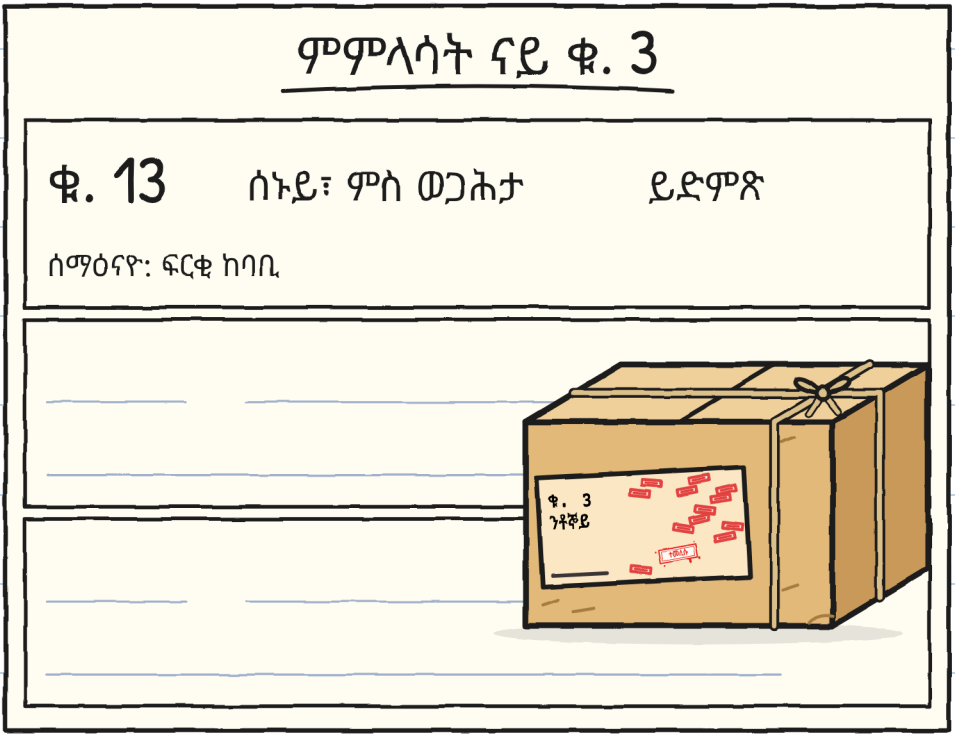

—ቅጽዓት ኣይኮነን —በለት ማራ—። ሕጊ እዩ። ዋላ ሓደ ኣይፈረመን: ይምለስ።

ድሮ ዓሰርተ ሰለስተ ማሕተማት እዮም። —ሁ.

ቶኞ ድሕሪ ምብጻሑ መጸ።

ብዛዕባ ቁ. 3 ኣይሓተተን።

ቶኞ እዩ ዝነገረኒ:

እቲ ቶኞ ዝነገረኒ



—ነቲ ሳጹን ኣብ ደገ ገደፍክዎ።

—ስለምንታይ፡ —ሓተተት ሁሊታ።

—ኣብ ገዛ ቶኞይ ይብሉኒ።

—ሓንቲ ፊርማ ኩሉ ትፈትሕ —በለት

ሁሊታ—። ክልተ ሰከንድ ትወስድ።

ነቲ ደፍተር ከፈትኩ። ብብርዒ ኣጽቢቐ ጸሓፍኩ:

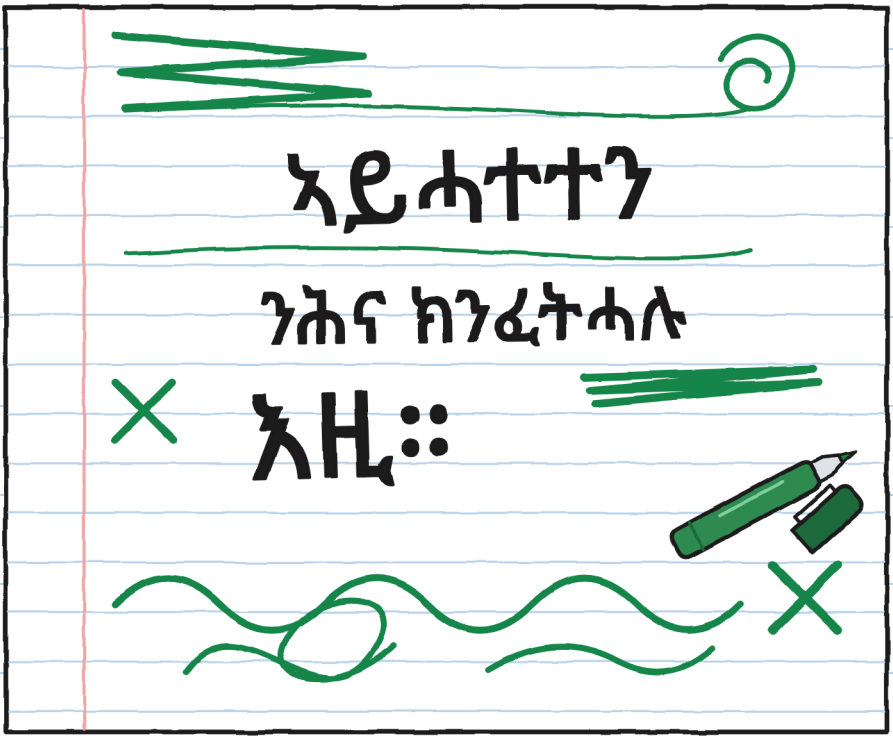

ኣይሰማማዕን። —ሁ.

ካልእ ሓሳብ ኣለኒ። —ሁ.

ምዕራፍ 3

ፊርማታት

ብሰሉስ ኣብ መንገዲ

እግረኛታት ሓንቲ መኣዲ ረኣኹ።



—መደገፊ ወረቐት እዩ ንፊርማታት —በለት ሁሊታ።

—ካብ መዓስ፧

—ካብ ትማሊ።

እቲ መደገፊ ወረቐት ምስ ንእሽቶ

መስኮት ሓንቲ ወረቐት ነበሮ።

ቁ. 3 ዝተጋደመ እዩ ነይሩ።

ከመይ ይሰርሕ

1. እታ ወረቐት

2. እቲ መሸፈኒ መኣዲ

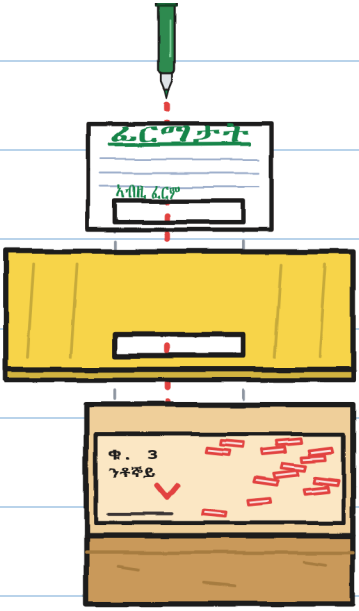

3. እቲ ወረቐት ኣድራሻ

4. ኣብ ወረቐት ኣድራሻ ፊርማ

—ብማርከረይ —በለት ሁሊታ፣ ተሓጉሳ—።

ጽባሕ ቁ. 3 ኣይምለስን። ዘገርም!

—ቶኞ ኣይሓተተን —በልኩ።

—ማራኽ፡

—«መኣዲ ፊርማታት» በልክዋ።

ነቲ ናይ ፍሎራ ኣዘኻኽርክዋ።

—ሓደ ኣይኮነን —በለት ሁሊታ።

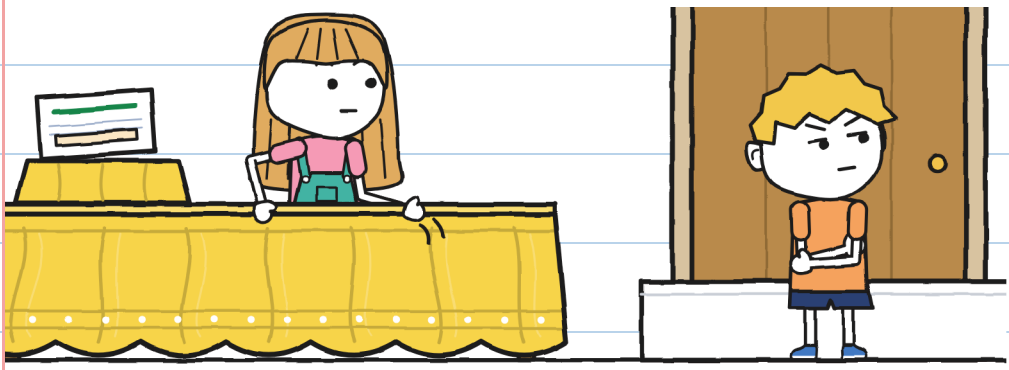

ኣዝዩ ብቕንዕና። ዋላ ሓንቲ ኣይሓገዘን። —ሁ.

በርቂ ሰዓት 5:10 ይሓልፍ።

ሰለስተ እዮም፣ ብመስመር።

ካርድታት በርቂ

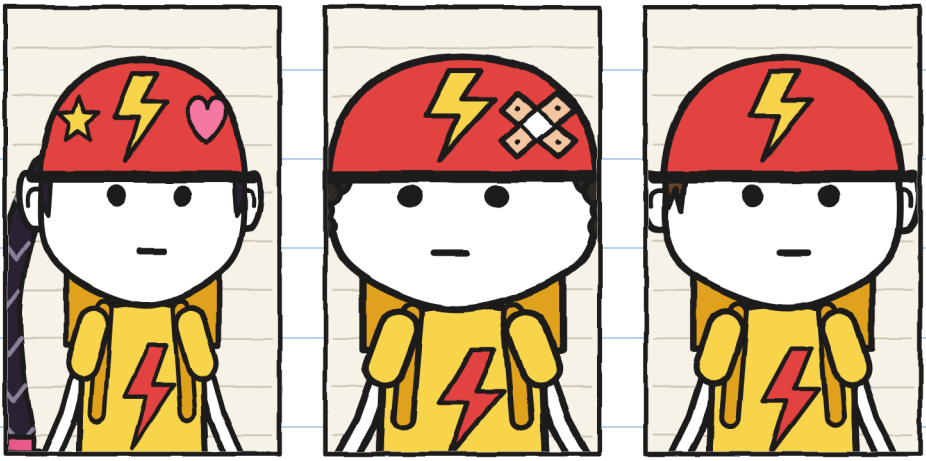

ዞኤ፣ «ሮኬት»:
እታ ዝበለጸት ቀልጣፍቲ።
ቅጽል ስምታት ትህብ።

ብሩኖ፣ «ፓንቸር»:
ሓንሳብ ፓንቸር ገይሩ።
ቅድሚ ክልተ ዓመት።

ቶኞ:
ብዘይ ቅጽል ስም።
ገና።

—ፊርማታት፡ ናትና፡ —በለት

ዞኤ። ደው በለት እሞ ወረደት።

ዋላ ሓደ ፊርማ ኣይሓተቶምን። —ሁ.

ዞኤ «ብሩኖ» ደምሰሰት እሞ «ፓንቸር» ኣንበረት።

—ኣብ በርቂ ቅጽል ስምታት

ኣይውሰዱን —በለ ብሩኖ።



ቶኞ ገና ኣብ ብሽክለታ ነበረ። ነቲ መኣዲ ጠመተ።

—ተራኻ እዩ፣ ቶኞ —በለት ሁሊታ።

ቀጠልያ ማርከራ ሃበቶ።

ቶኞ ካብ ብሽክለታ ወረደ እሞ ቅንዕ ኢሉ ደው በለ።

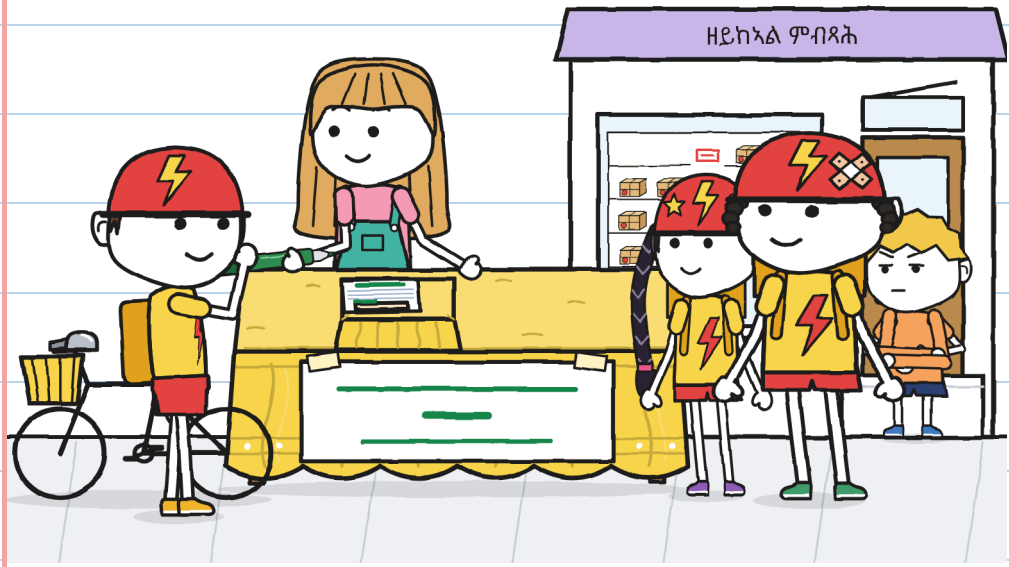

ካብ ደረጃ ኩሉ እርኢ ነበርኩ። ስኞ ድማ በልኩ።

ተንሳእኩ።

—ቶኞ፣ ተጸ...

ደንጊየ በጺሐ: ኣብ ትሕቲ መሸፈኒ መኣዲ ገለ ነገር ተሰምዐ።

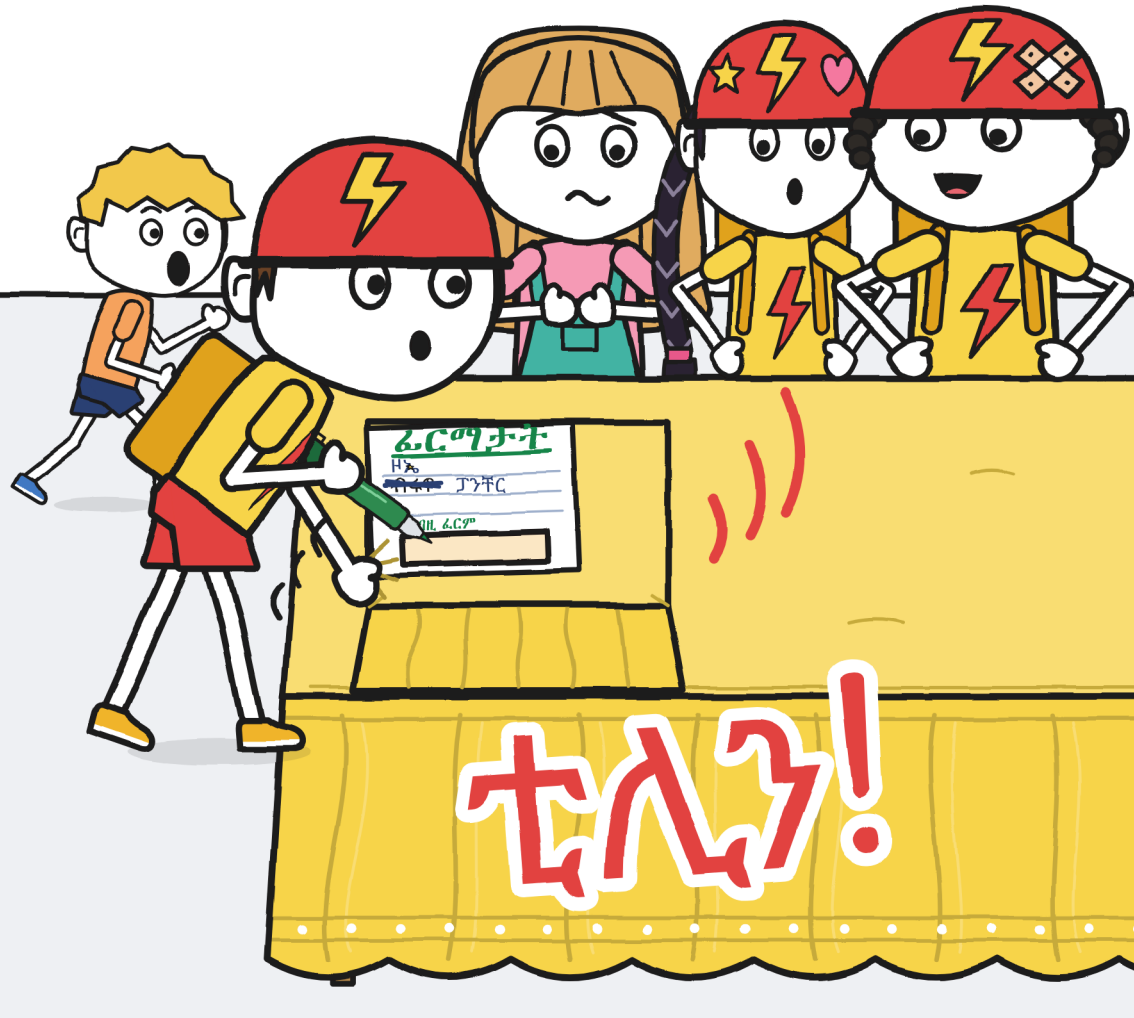

ቶኞ ነቲ መሸፈኒ መኣዲ ኣልዐሎ።

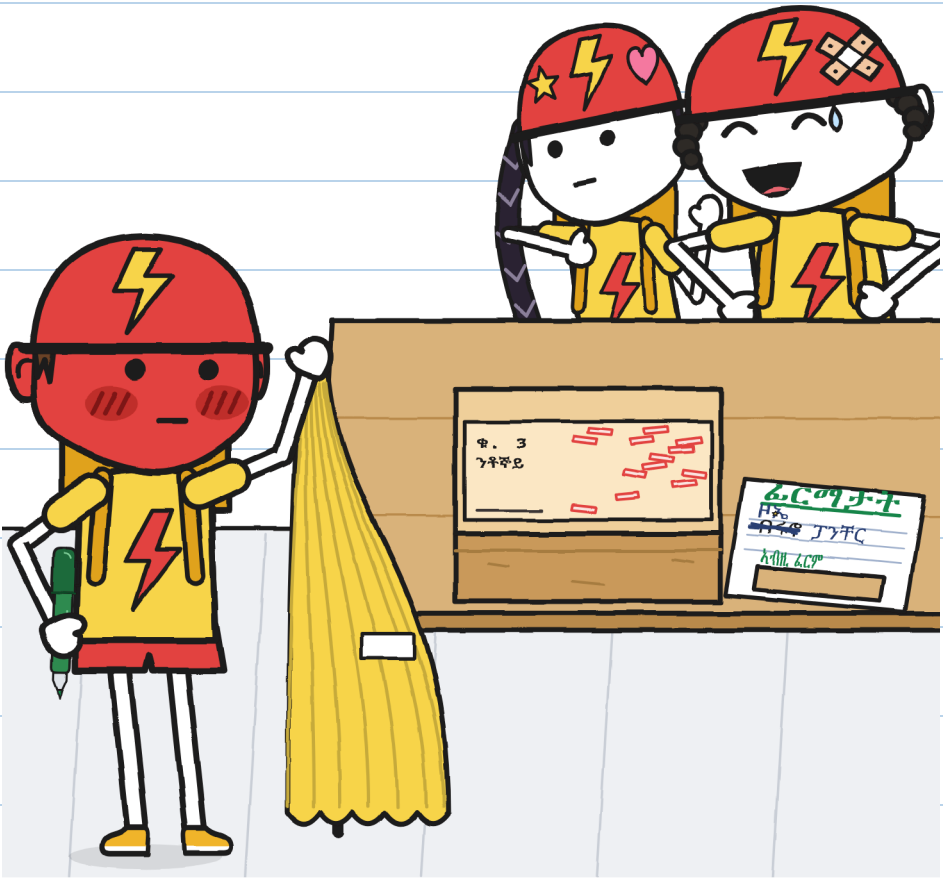

—«ን–ቶ–ኞ–ይ» —ኣንበበት ዞኤ።

—ቶኞይ፡ —ሰሓቐ ብሩኖ። ዞኤ ግን ኣይሰሓቐትን።

ቶኞ ነቲ ማርከር ኣልበሶ። ብዘይ ፊርማ ገደፎ።

—በርቂ ተንኮል ኣይፈርምን።

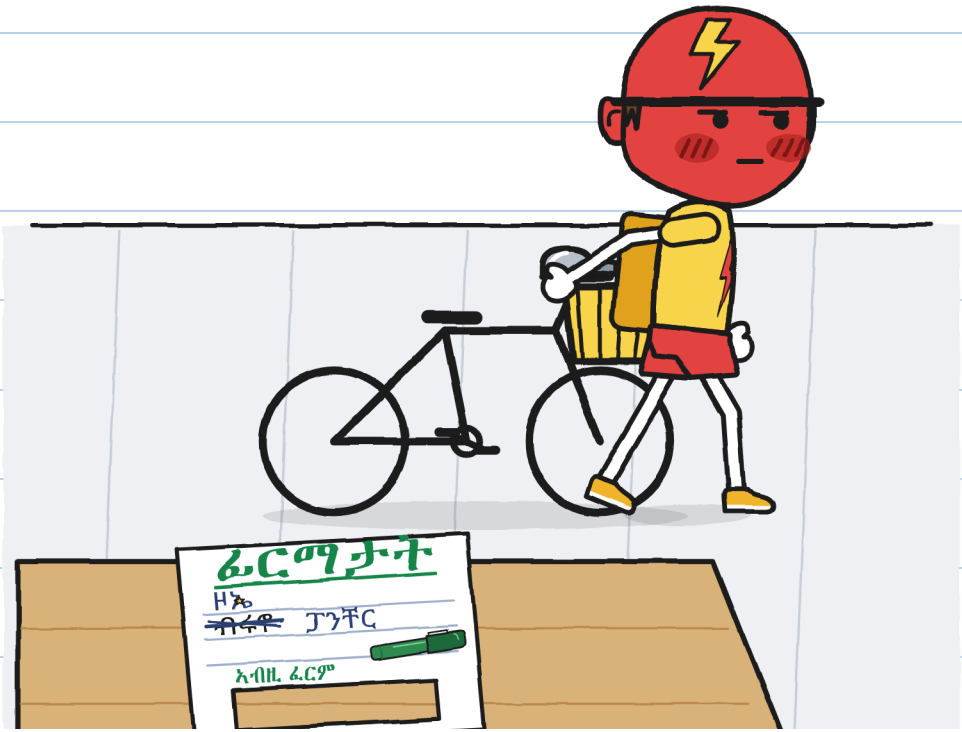

ቀይሕ ናይ ቁጥዐ እዩ ነይሩ፣

ናይ ሕፍረት ኣይነበረን።

ንእዚ ዝኸውን ቁጽሪ የለን። —ሁ.

ማራ ንቁ. 3 ብሞራዊ ጨርቂ ሸፈነቶ።

—ኣይተረከበን —በለት—። ጉዳይ ቶኞ እዩ።



ደወሎም ከይደወሉ ከዱ።

ንሁሊታ ሓገዝክዋ ክትእክብ።

ክልተ ፊርማታትን ጎዶልን።

—ደንጊየ ኣጠንቂቐ —በልኩ።



ሁሊታ ኩሉ ንማራ ነገረታ።

—ንቶኞ ንስኺ ኢኺ እትነግርዮ —በለት ማራ።

ብሮቡዕ ቶኞ ደው ከይበለ ሓለፈ። ሁሊታ ምስ ሓንቲ ወረቐት ትጽበይ ነበረት።

እቲ ይቕረታ

ፓኮኻ ኣውጺኣዮ።

ክሕብለካ ደሊየ።

ወረቐት ኣድራሻኻ ኣርኣኹዎ።

ይቕረታ።

—ሁሊታ

ቶኞ ነታ ወረቐት ካብ ብሽክለታ ኣንበባ።

—ይቕረ ትብለኒ ዲኻ፧

—ኣንቢበዮ።

ብምሉእ ስመይ ፈሪመ። —ሁ.

ምዕራፍ ፋ

ንእሽቶ ብሽክለታ

ቶኞ ንእሽቶ ብሽክለታ ኣምጺኡ።

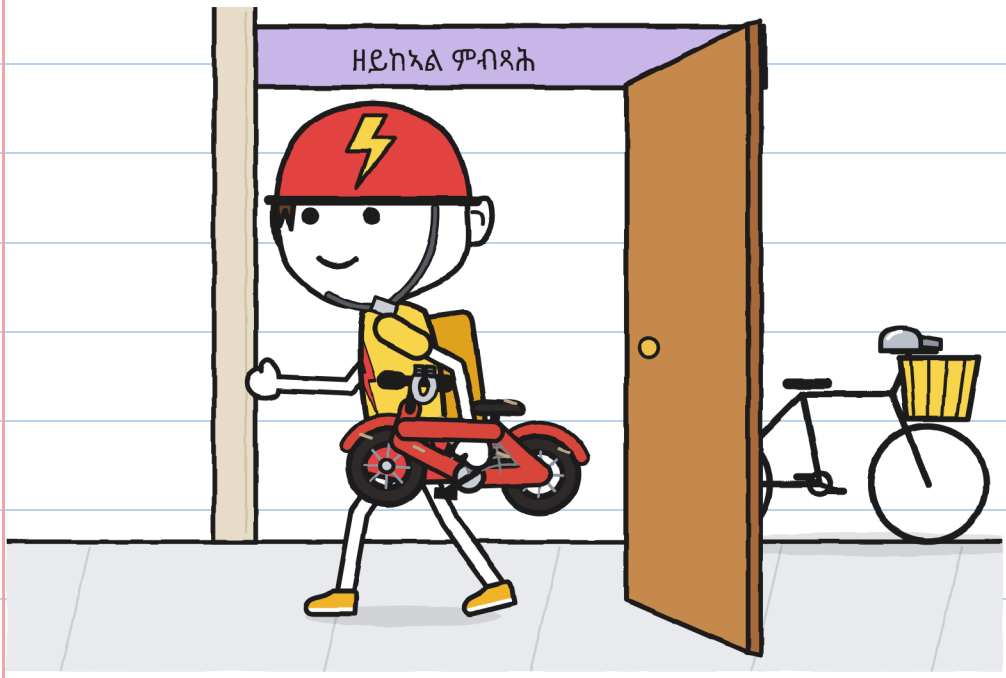

ናቱ ናይ ክንእስ ከሎ ብሽክለታ እያ ነይራ።

—ነቲ ድምጺ ዝዝክሮ ይመስለኒ —በለ ቶኞ።

—ቁ. 3 ክኸፍት እደሊ።

ማራ ናብ ድሕሪት ክፍሊ ድኳን ወሰደትና።

—ምኽፋት ፊርማ ኣይኮነን።



—ክጸንሕ ዲየ፡ —ሓተተት ሁሊታ።

—ብዘይ ምትንካፍ —በለ ቶኞ።

—ዋላ ሓንቲ ኣይትንከፍን።

ቶኞ ነቲ ጠፈር ፈትሐ። ኣብ መንጎ እቲ ወረቐት...

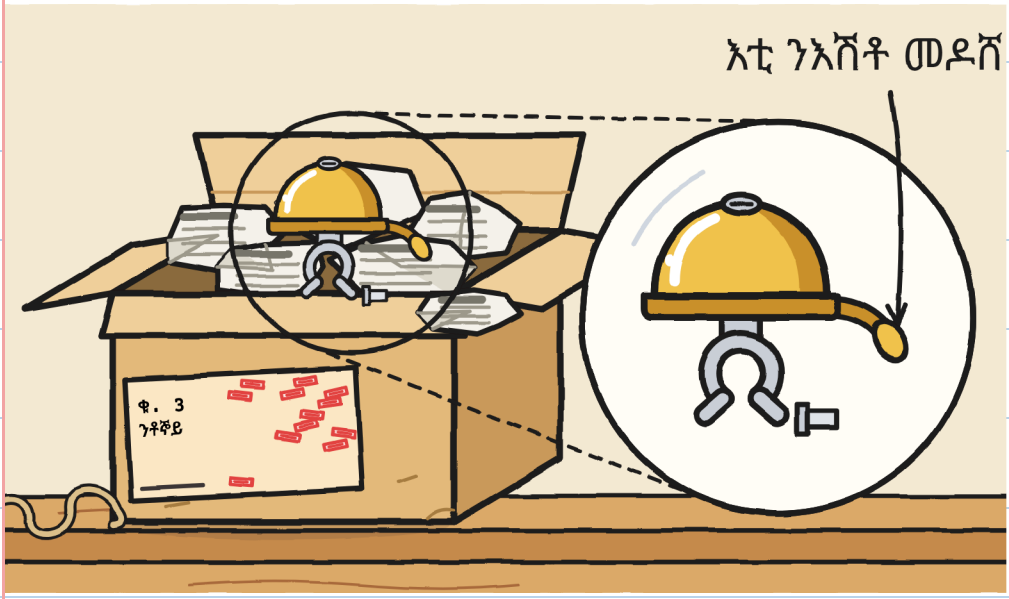

ንእሽቶ ወርቃዊ ደወል ብሽክለታ።

ቁ. 1 ይነክስ ነበረ። ቁ. 2 ይሮጽ

ነበረ። ቁ. 3 ግን ይድምጽ ጥራይ።

ንእሽቶ ደወል። ጽቡቕ እያ። —ሁ.

ኣብ ትሕቲኡ ዝተዓጽፈ ወረቐት ነበረ።

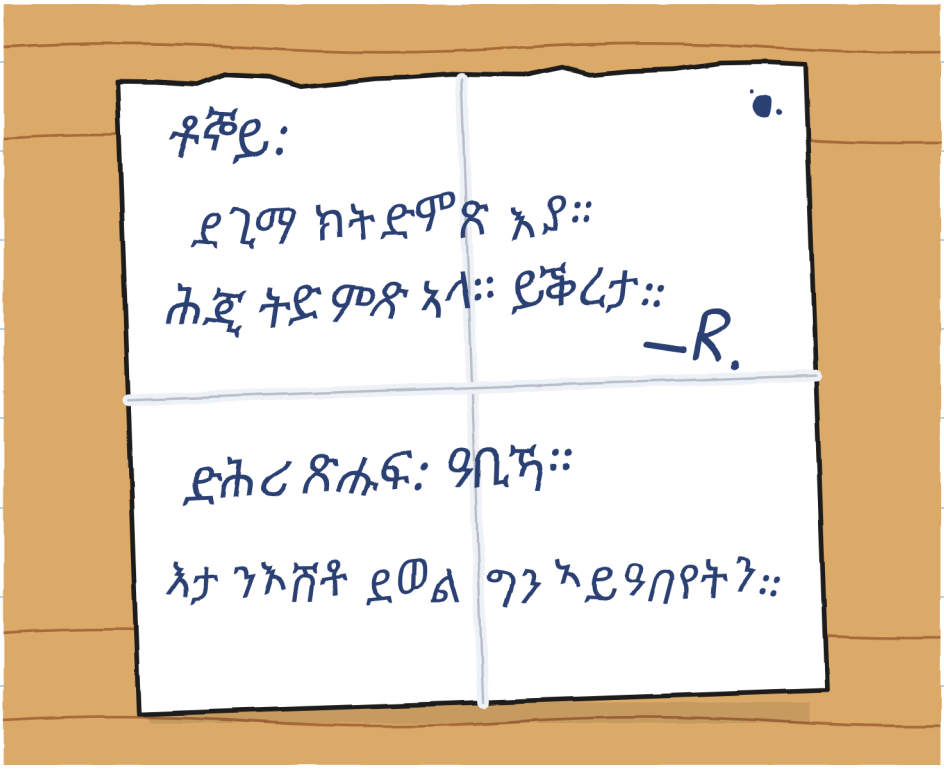

ቶኞ ክልተ ግዜ ኣንበባ።

—እንታይ ዝኸፍአ ኣጻሕፋ —በለ።

R. ደንጊዩ ይፍጽም። —ሁ.

ሸዑ ቶኞ ንእሽቶ ብሽክለታ ኣብ መኣዲ ኣንበራ።

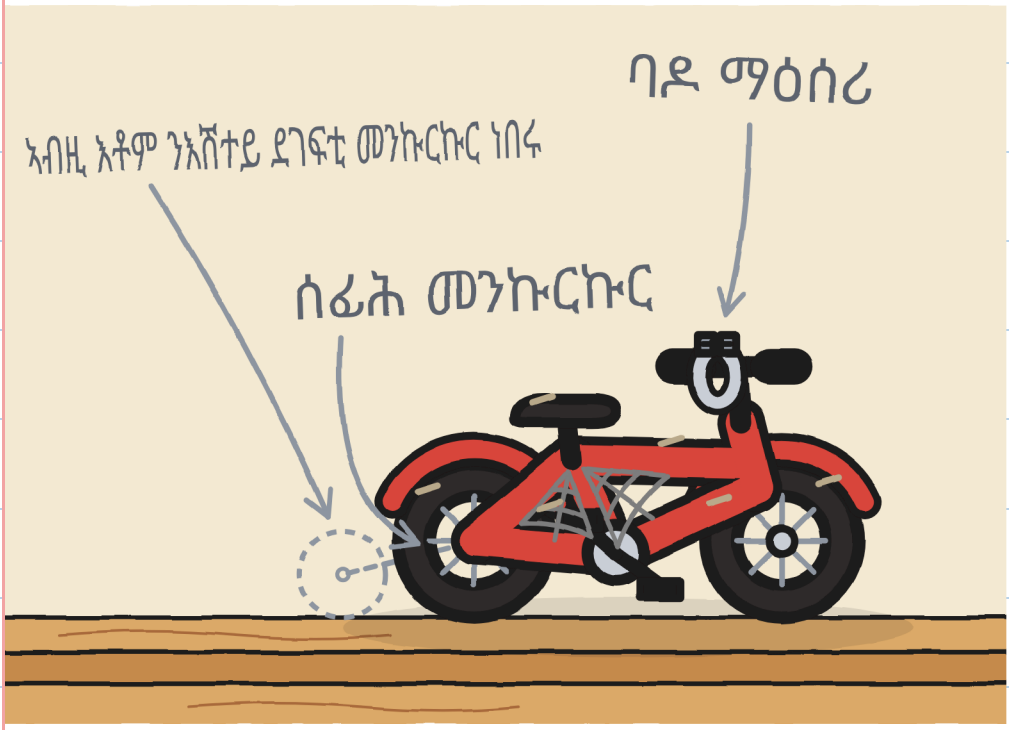

—ናተይ እያ ነይራ፣ ምድምጻዕ ድማ ኣቋረጸት።

ሓደ ሰብ «ኣዕርየልካ» በለ። ገጹ ኣይዝክርን።

—ኣብ ገዛ ቶኞይ ይብሉኒ —በለ ቶኞ—። ኣብ በርቂ፣ ቶኞ። ኣብኡ ቅጽል ስምታት ኣይውሰዱን።

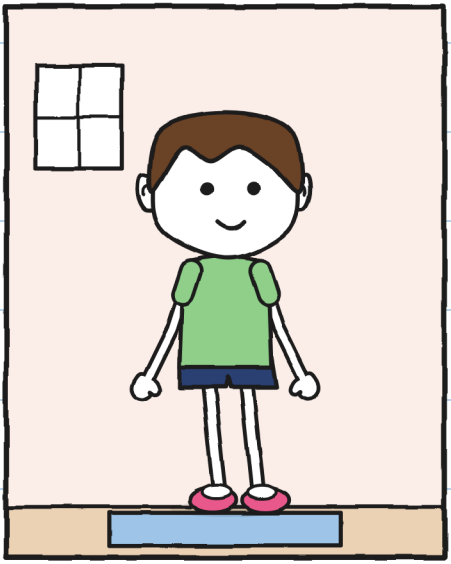

ኣብ ገዛ: ቶኞይ

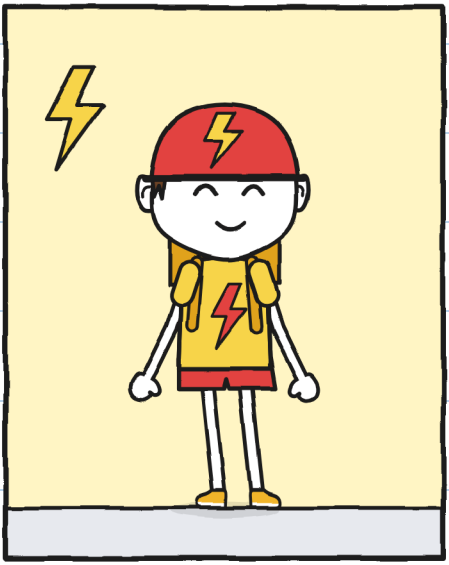

ኣብ በርቂ: ቶኞ

—ብሩኖ ሽዱሽተ ግዜ «ቶኞይ» ኢሉኒ —በለ ቶኞ።

ሁሊታ ንእሽቶ ኮነት።

—ገና ቦታ ኣለካ ዲኻ፡ —ሓተተት ሁሊታ።

ቶኞ ኮፍ በለ።



ቦታ ነይሩዎ። ብገለ መጠን።

ማራ ክትስሕቕ ቀሪባ። ቶኞ እውን ሰሓቐ።

ካብ ቀዳም ክስሕቕ ኣይርኣኹዎን።

መለክዒ ቀይሕ፡ ዐ። —ሁ.

—ከተንብራ ኣየድልየካን —በልኩ።

—ድሮ ይፈልጥ —በለ ቶኞ።

ንመጀመርታ ግዜ ዝሰምየ ዝመስል ጠመተኒ።

ሁሊታ ዓሰርተ ሓደ ደቒቕ ስቕ ኢለ ትሰምዕ ነበረት።





11 ደቒቕ

ዓሰርተ ሓደ ደቒቕ። ልሳነይ ደቀሰት። —ሁ.

—ባዕለይ ክፍትና እደሊ —በለ ቶኞ።

ወጻእና። ቶኞ ድሕሪት ክፍሊ ድኳን ዓጸወ።

ኣነ መኮፍሲ ቶኞ ሰኣልኩ።



ቲሊን።

ሓደ ቲሊን ናይ ቀዳም ነበረ። ድሕሪኡ ካልእ።

ቶኞ ምስ እታ ንእሽቶ ደወል ወጸ።

—ክሳብ ጽባሕ ክወስዳ እየ፣ ብዘይ ፊርማ።

—ምስ ወጋሕታ ይምለስ —በለት ማራ።



ዓሰርተ ኣርባዕተ ሰዓታት ተሪፎም። —ሁ.

ብዓርቢ፣ ምምላስ ቁ. 14። ቶኞ እዩ ዝነገረኒ፡

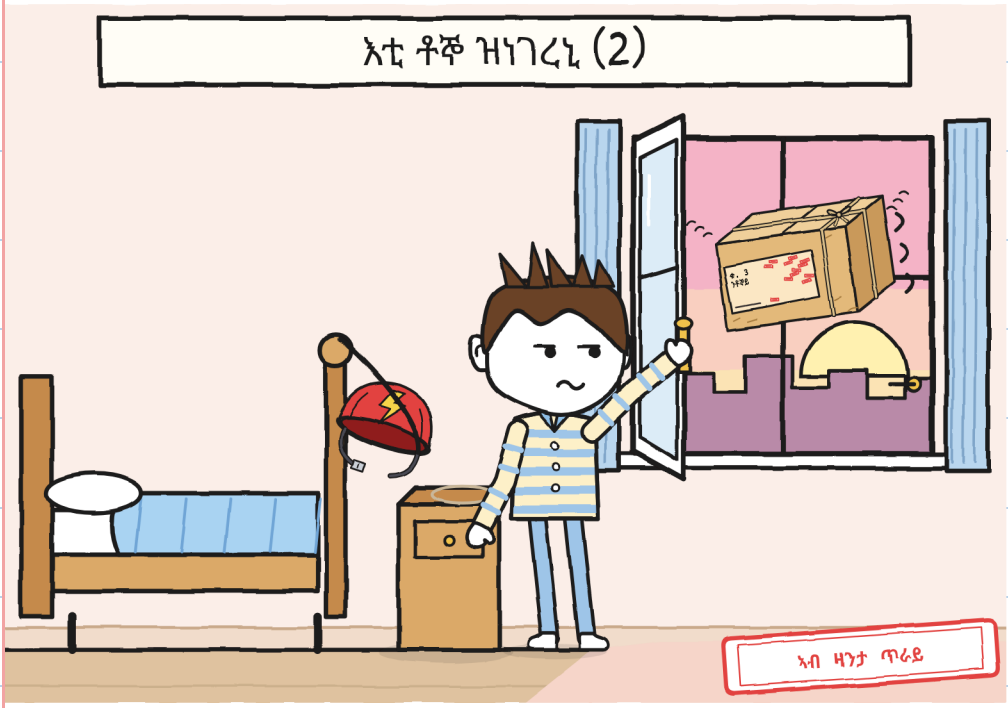

—ቁ. 3 ኣብ ጠረጴዛ ኣብ ጥቓ ዓራተይ ደቀሰ።

ብብርጭቆ ይውቅዕ ነበረ። መስኮት ከፊተሉ።

ኣዝዩ ኣኽብሮት ዘለዎ። —ሁ.

ክልተ ብሽክለታታት ቶኞ ሰኣልኩ።

እታ ንእሽቶ ደወል ወሰኽኩ።

ሁሊታ ኣብ ልዕሊኣ ሓንቲ ንእሽቶ ወረቐት ኣጣበቐት።

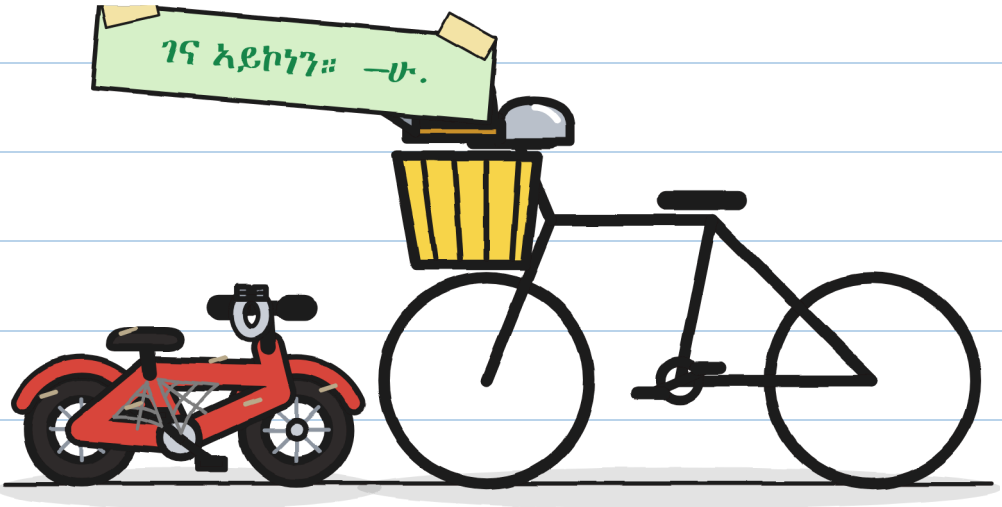

ቅድሚ ሕጂ

ልክዕ ነበረት። ቁሩብ የቐጥዓኒ።

ምዕራፍ 5

ብሕታዊ

ቁ. 3 ኣብ ደርቡ ምስ ዓሰርተ ኣርባዕተ ማሕተማት ነበረ። ቶኞ ካብ ርሑቕ ይጥምቶ ነበረ።

ሁሊታ ገለ ነገር ትዳሉ ነበረት። ፈሪሐ።

ሓንቲ ወረቐት ምስ ክልተ ኣማራጺታት እያ ነይራ።



—እንተ ፈሪመ መን ይፈልጥ፡

—ኣነን መዝገበይን። ንበርቂ ኣይነግሮን እየ።

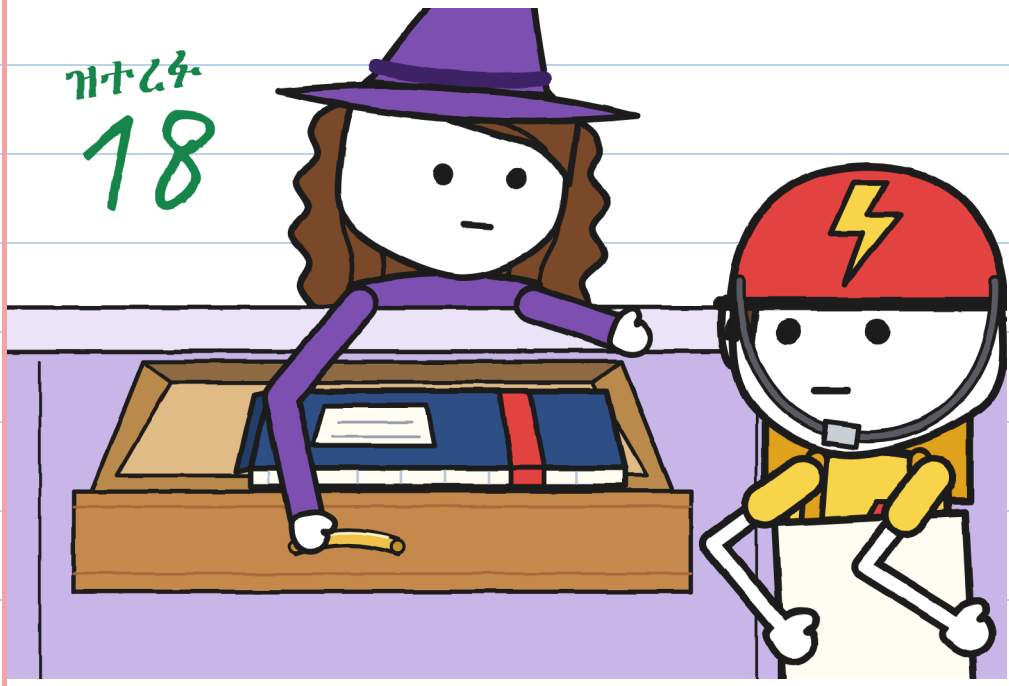

እቶም ስሞታት ኣብ መሳቐ። —ሁ.

—ϐ ኣብ ድሕሪት ክፍሊ ድኳን እመርጽ —በለ ቶኞ።

ሁሊታ ኣይዘለለትን: ብጣዕሚ ስኞ ኢለ ርኢኽዋ።

—ምስ ክልትኹም።

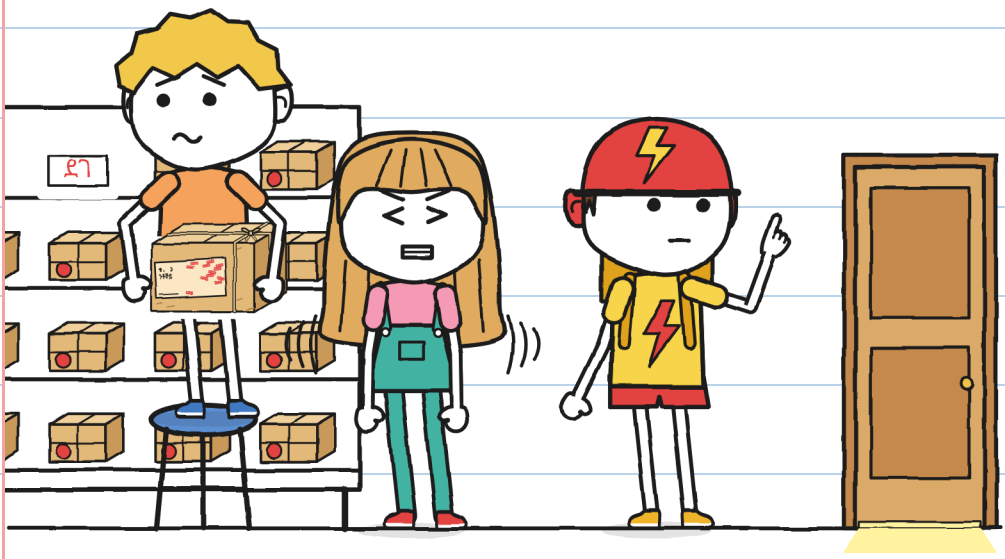

ቶኞ እታ ንእሽቶ ደወልን እታ ወረቐትን ኣውጽአ።

—ቅድሚ ምፍራመይ፣ እቲ ዝፍርሞ እርኢ እየ።

ሁሊታ ሮዛዊ ኮነት፣ ከም ካናቴራኣ።



ሁሊታ ኣብ ሓደ ጆንያ ኮፍ በለት።

—እንታይ ትገብሪ ኣለኺ፧ —ሓተትኩ።

—ኣብ ልዕሊ ኣእዳወይ ኮፍ ኢለ ኣለኹ፣ ከይሕግዝ።

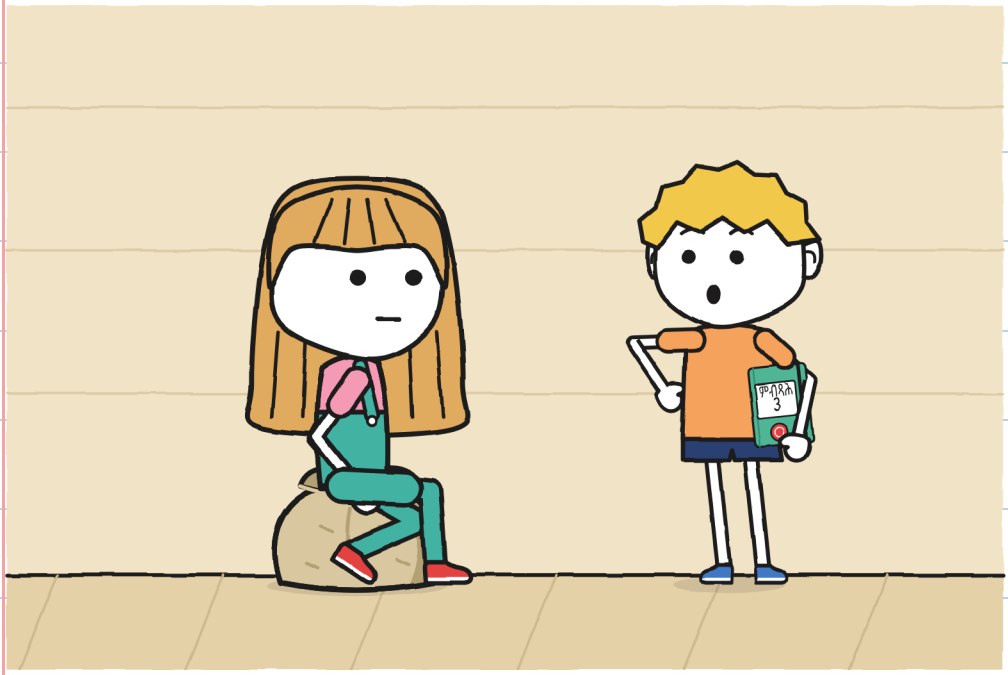

ነቲ ደፍተር ዓጽየ።

ደሓር ኩሉ ጸሓፎ። —ሁ.

ቶኞ ኮፍያ ማርከር ኣልዒሉ ፈረመ።

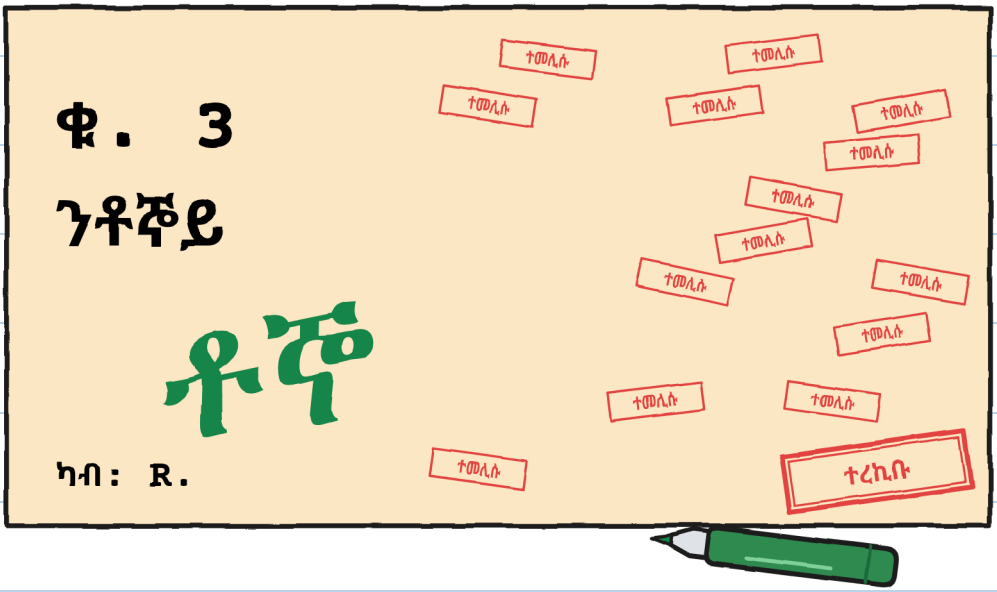

ኣብ ወረቐት ኣድራሻ «ቶኞይ»። ኣብ ፊርማ «ቶኞ»።

—ዝቕበሎ ሰብ ይፍርም —በለት ማራ።

ማራ ነቲ ምብጻሕ ጸሓፈቶ።

—ነቲ ሰሌዳ ክቕይሮ ዲየ፡ —ሓተተት ሁሊታ ንቶኞ።

—ሕራይ።

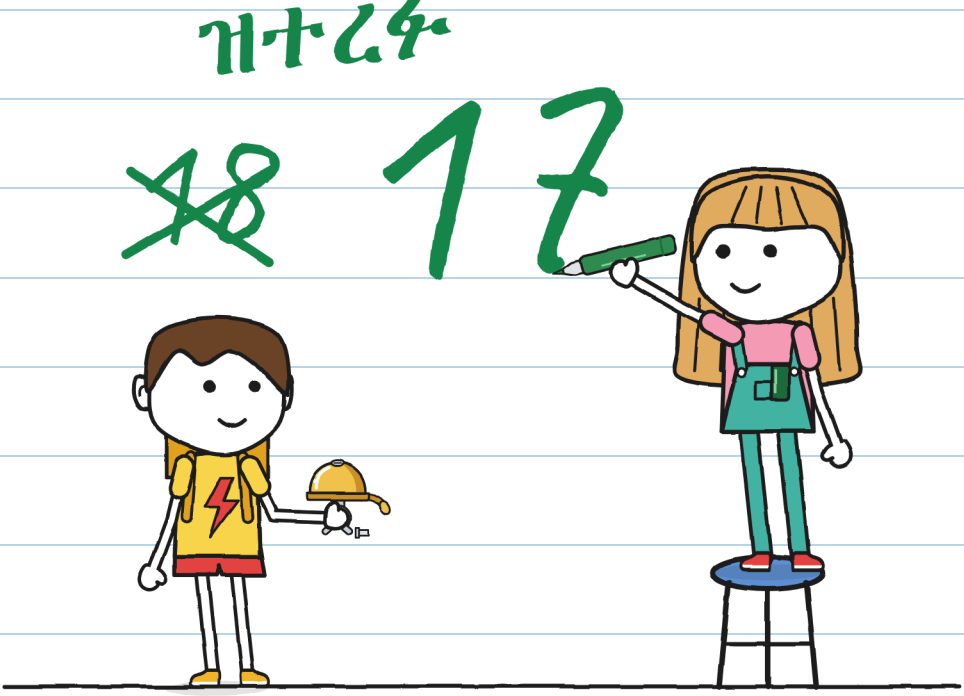

ቅድሚ ኩሉ ሓቲተ። ጽሓፍዎ። —ሁ.

—ደወል በርቂኽ፡ —ሓተትኩ።

—እቲ ናይ በርቂ እዩ። እዚኣ ናተይ እያ።

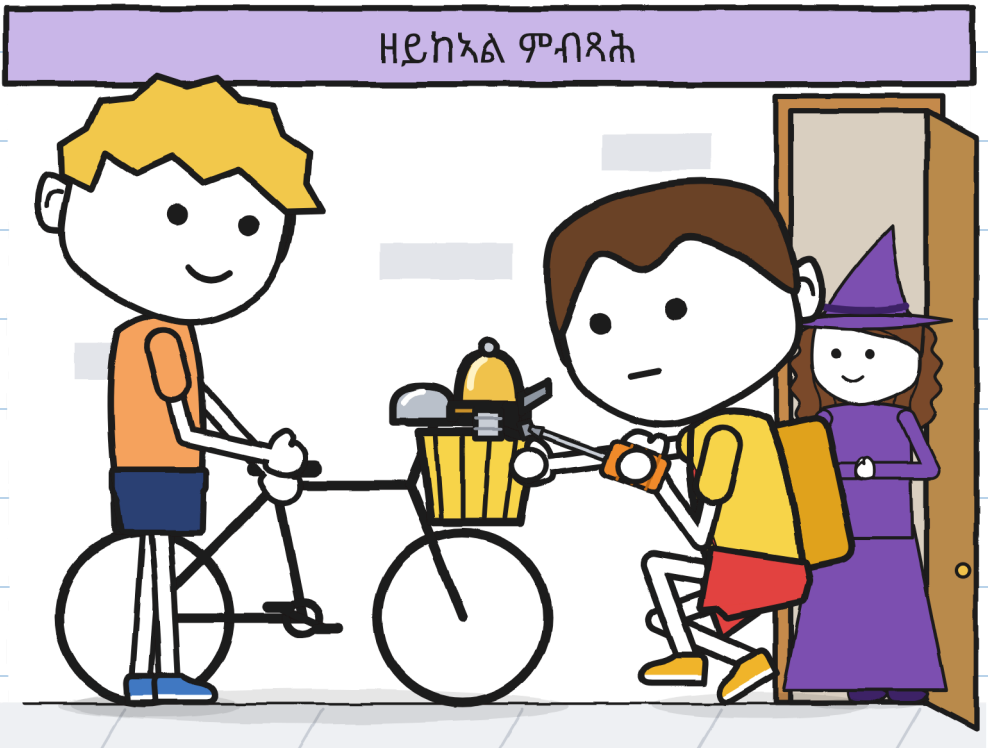

ቶኞ እታ ንእሽቶ ደወል ኣንበራ።

ኣነ ነታ ብሽክለታ ሓዝክዋ።

ቲሊን።

—እዚ ዝድምጽ እንታይ እዩ፡ —ሓተተ ብሩኖ።

—ንእሽቶ ደወለይ —በለ ቶኞ።

ኣእዛኑ ጠመትኩ: ዋላ ቀይሕ።

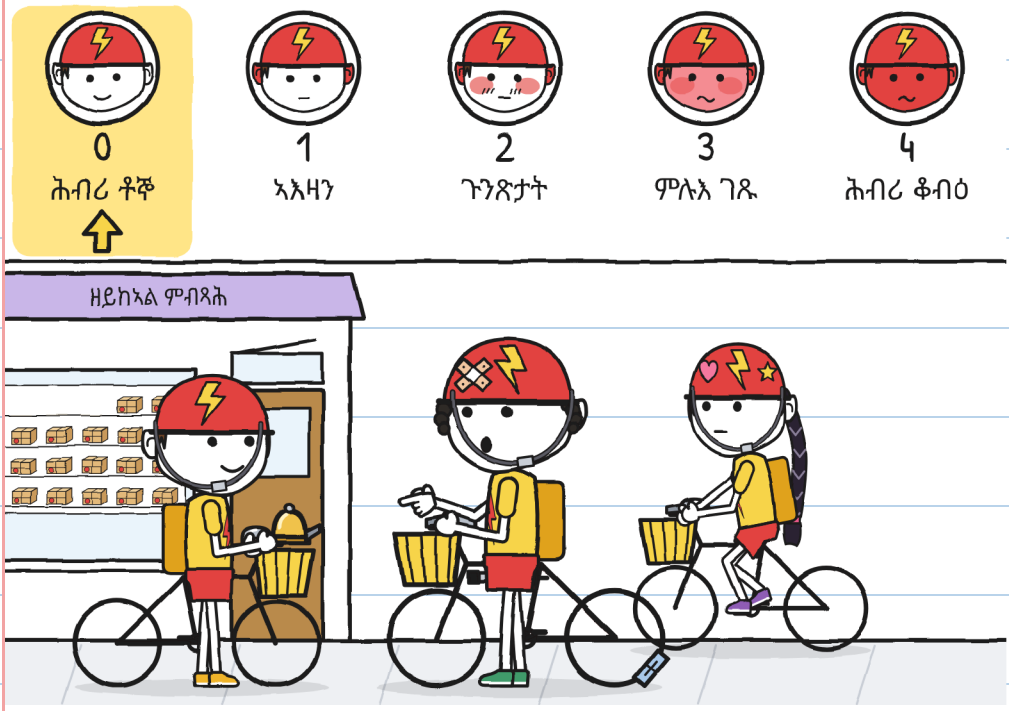

—ኣነ ቶኞ እየ ዝበሃል። ንሰኻኽ፡

—ብሩኖ።

ቶኞ እታ ንእሽቶ ደወል ደወለ: ቲሊን።

—ጽቡቕ ይድምጽ —በለት

ዞኤ—። ንደንጊና ኣለና፣ ቶኞ።

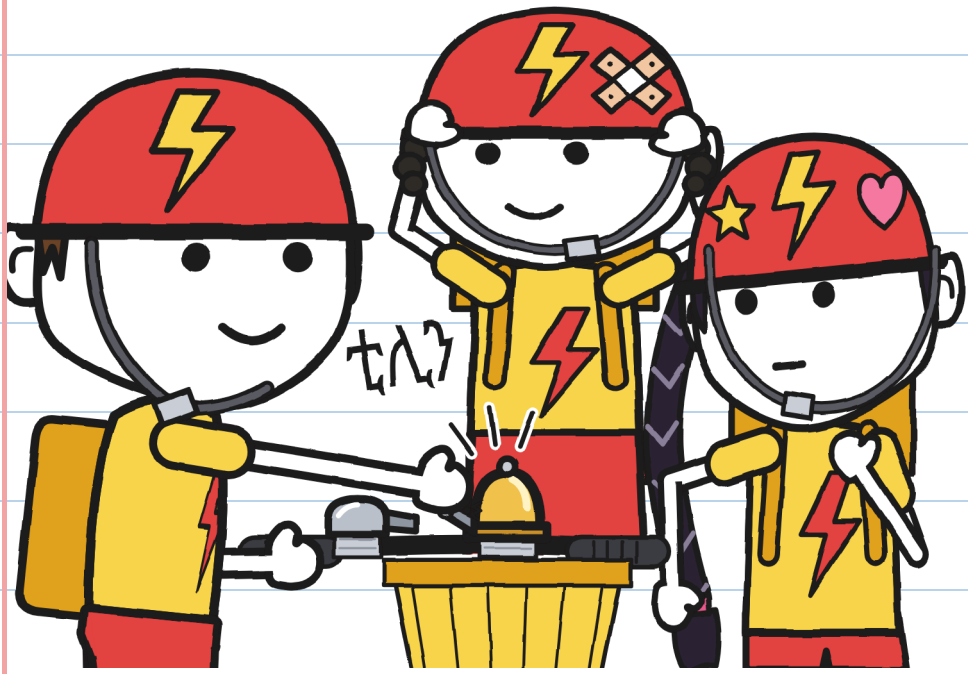

«ቶኞ» ኢሉ። ብዘይ ወሰኽ። —ሁ.

እታ ለይቲ መጋረዲ መስኮት ከፊተ ገደፍኩዎ።

—ደጊምካ ትከታተል ዲኻ፡ —በለት ኣደይ።

—ሎሚ ዋላ ሓንቲ ከይትኸውን ይከታተል።



ዘይተኸፈነ ማርከር። ትራስ ቀጠልያ። —ሁ.

ወጋሕታ።

ዋላ ሓንቲ ኣይደወለትን።

ዋላ ቲሊን።

እዚ ኣብ ጎደናይ ዝበለጸ ጽቡቕ ህድኣት እዩ።



ምዕራፍ 6

ንሕጂ

ብቀዳም ነቲ መደርደሪ ሰኣልኩዎ። ዓሰርተ

ሸውዓተ ፓኮታት። ሰለስተ ባዶ ቦታታት።

ማራ ነቲ ወረቐት ኣድራሻ ኣብ መዝገባ ኣጣበቐቶ።

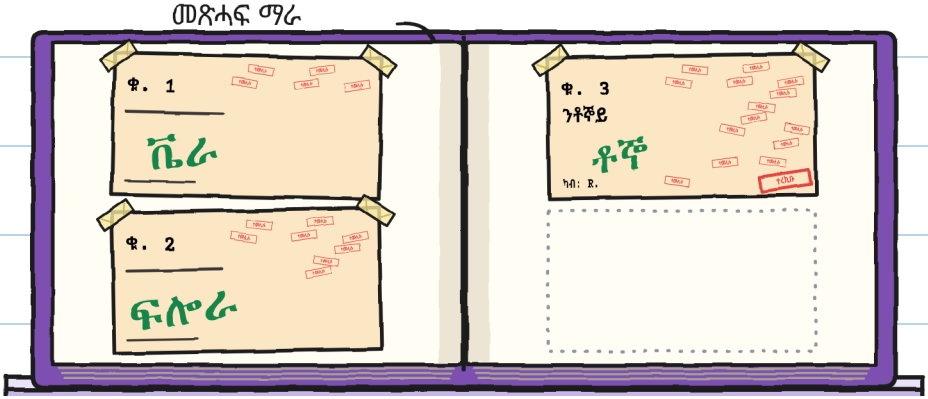

ሰለስተኦም ደንጊዮም በጽሑ። ሰለስተኦም በጽሑ።

ማርከር ጥራይ ሃብክዎ። —ሁ.

ቶኞ ኣብ ሳጹኑ ኮፍ በለ።

—መኮፍሲኻ፣ ንሕጂ —በለት ማራ።

—ንሕጂ ይኣክለኒ —በለ ቶኞ።

ዝተረፉ 17

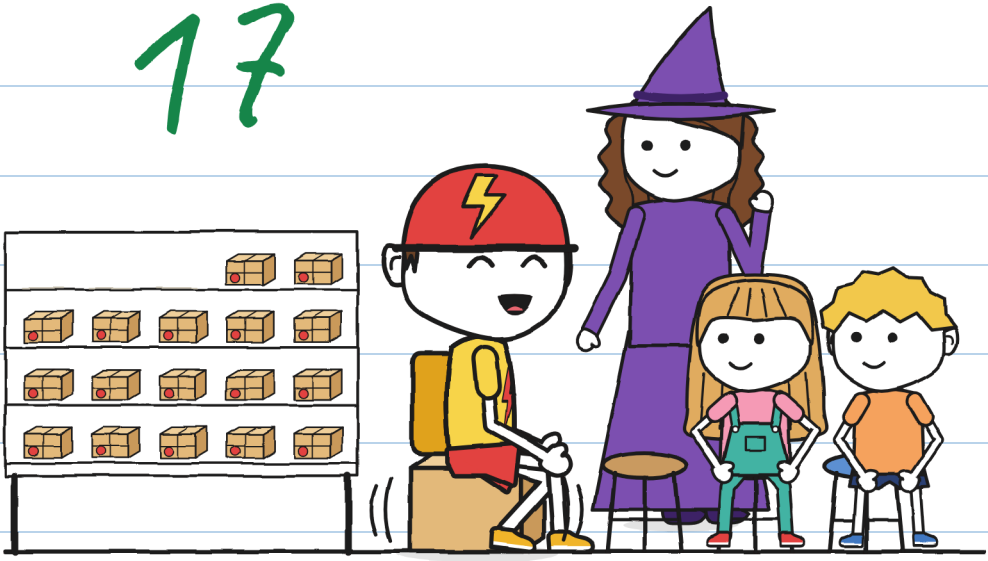

«ንሕጂ» ዓመታት ክጸንሕ ይኽእል። —ሁ.

ንቶኞ ስእሊ መኮፍሲኡ

ኣርኣኹዎ። ምሉእ ሰሙን ወሰደኒ።

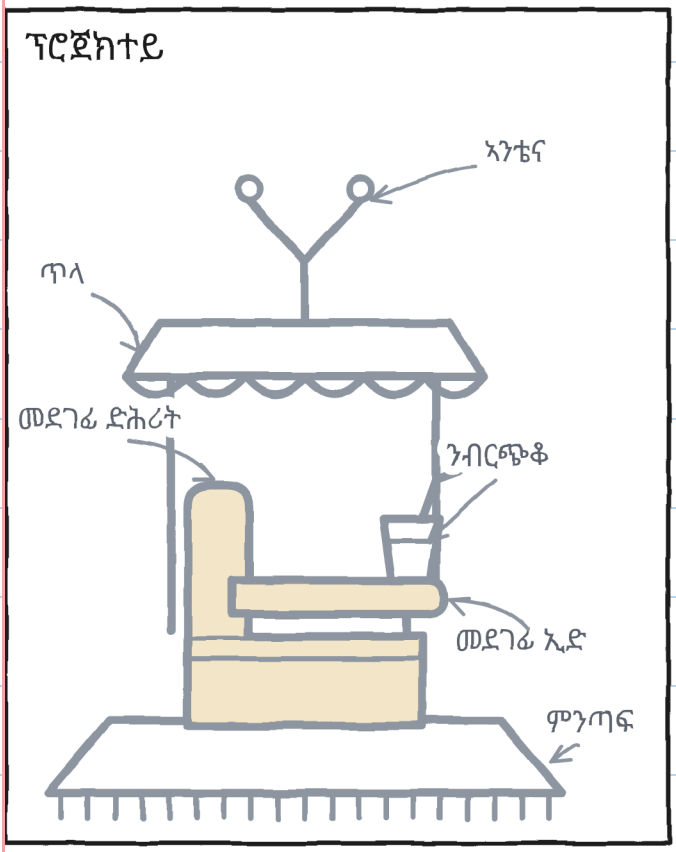

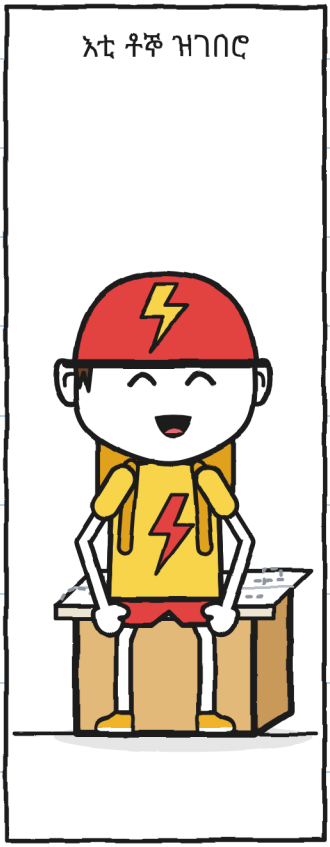

—ትህበኒ ዲኻ፡

ኣዕጽፉ እሞ ኣብ ልዕሊኡ ኮፍ በለ።

—ኣነ ሓዝካ —በልኩ።

—ባዕለይ ይኽእል —በለ ቶኞ።

ኣነ ነቲ ብሎን እጥምቶ ነበርኩ።

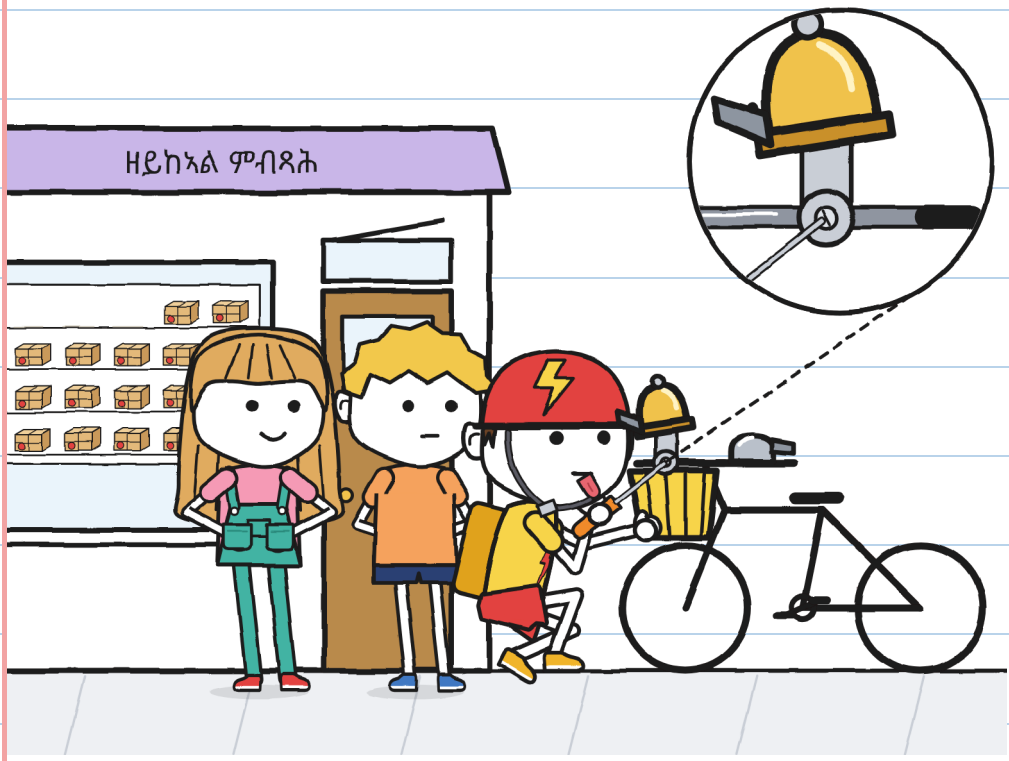

ሁሊታ እታ ወረቐት ፊርማታት ኣውጽኣት።

—ሓቀኛ ፊርማ ትፍርመኒ ዲኻ፡

ቶኞ ኣብ ትሕቲ እታ ወረቐት ጠመተ።

—ሕራይ።

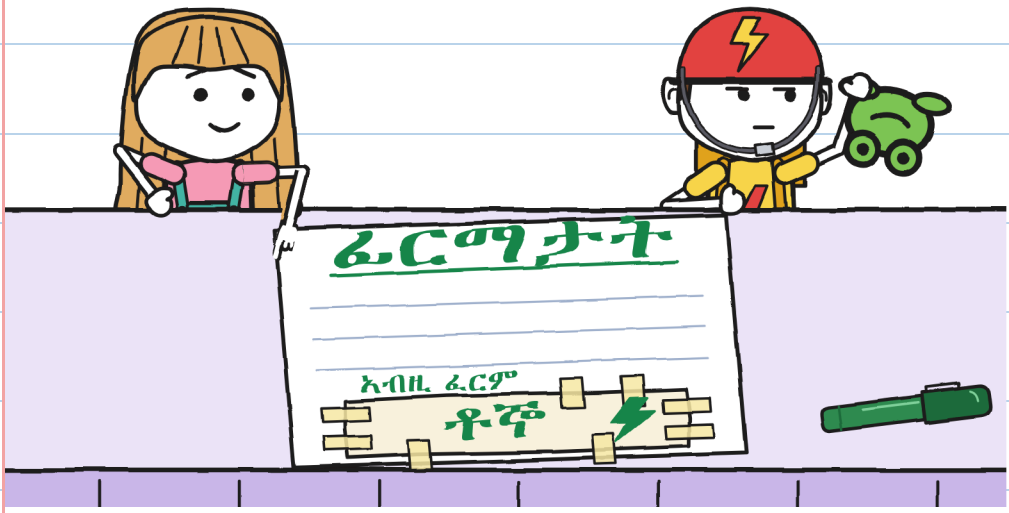

ይግብኣኒ እዩ። —ሁ.

ሓደ ኣቦ ቆብዕ ዘለዎ ቀስ ኢሉ ይሰግር ነበረ።

ቶኞ ደው ኢሉ ተጸበየ።

ቲሊን።



እቲ ኣቦ ንሰላምታ በትሩ ኣልዐለ።

—ዶን ኣንቶንዮ እዩ፣ እቲ

ካልኣይ ቶኞይ —በለት ማራ።

—ንኞይር ዶ፡ —ሓተተ እቲ ኣቦ።

—ንሕጂ ኣይፋል።

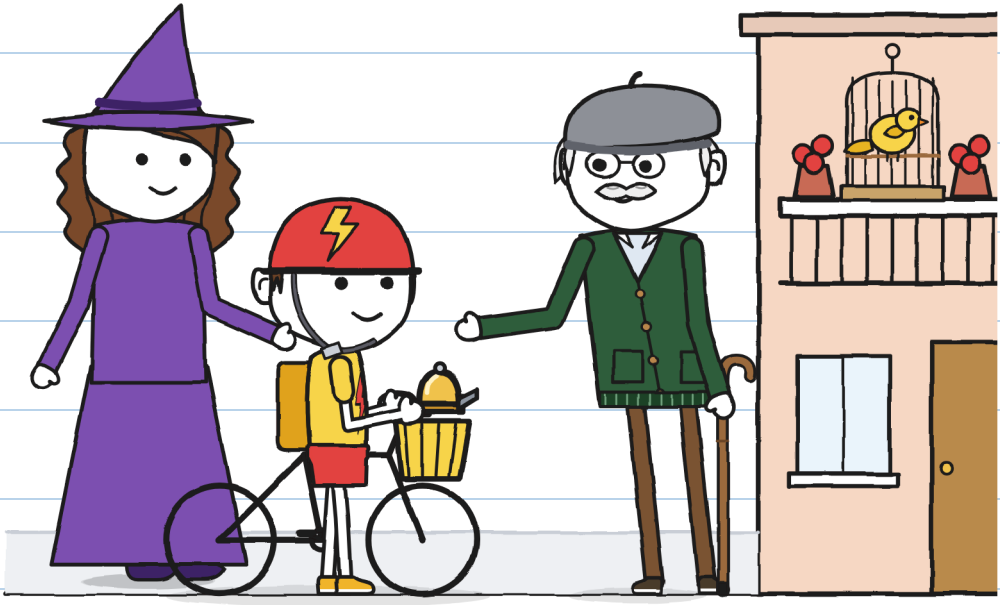

ድሮ ሸዱሸተ ምልክታት ነበሩ። ክልተ ወሰኽና።

እቲ እንፈልጦ

?



1-6 (ደፍተር 2)

ት. ንቶኞ ይፈልጦ ነበረ።

8. ንእሽቶ ደወል: ዓመታት ወሰደ።

R.

ዘይተወደኡ: መግለጺ።

—ከተመስግኖ ዲኻ፡ —ሓተተት ሁሊታ።

—ምስጋናን ጥርዓንን። ክልቲኡ።

ሰዓት ሓደ ቬራ ምስ ሚጋ ኣተወት።

—ሚጋ ውሑስ ቦታ የድልያ።



ሚጋ ገጽ «ኣነ ኣይገበርኩን» ናተይ ገበረት።

ናትካ፣ ልክዕ። ምስ ፓስታ። —ሁ.

—ቀልጣፍ ሰብ ደሊኻ ዲኻ፡ —ሓተተ ቶኞ።

—ክጽበ ምፍላጥ የድሊ —በለት ቬራ።

—ድሮ ይፈልጥ።

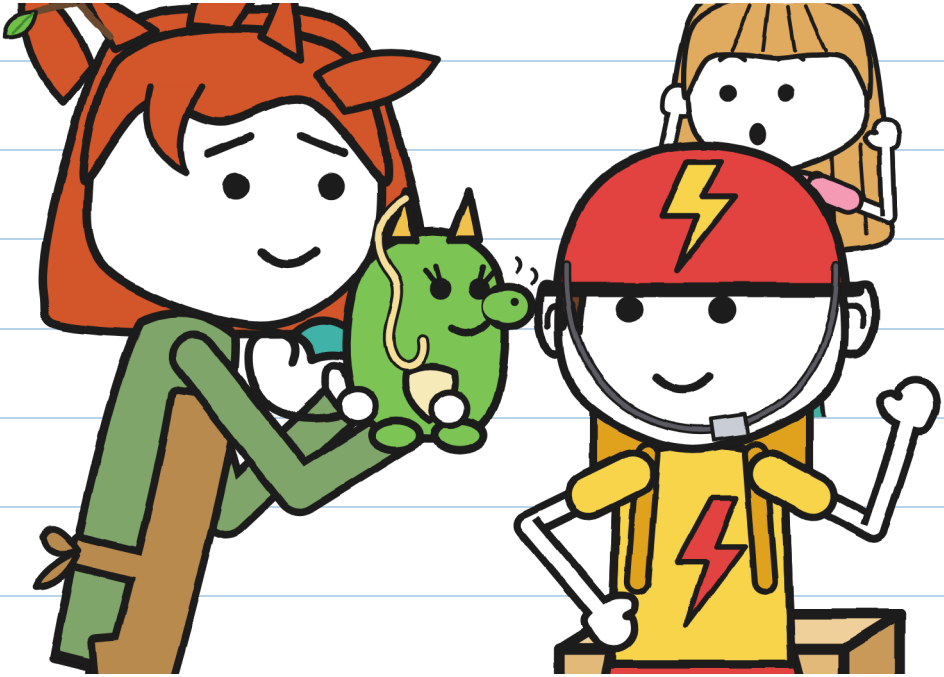

ኣነ እውን ክጽበ ይፈልጥ። ድሮ ዲዩ፡ —ሁ.

ምብጻሕ ቁ. 3። ነፍሲ ወከፍ ክንደይ ወሲዱ:

	በርቂ: ዓሰርተ ደቒቕ።
	ዪ.: ዓመታት።
	ቶኞ: ሽዱሸተ መዓልቲ።
	ሁሊታ: ዓሰርተ ሓደ ደቒቕ።



ቶኞ ናብ ምብጻሕ ከደ። ቲሊን ተሰምዐ።

እዚ ግዜ ንሱ እዩ ዝደወላ ዝነበረ።

ኣነ ገና ባዕለይ እድምጽ። —ሁ.

ዘይከኣል ምብጻሕ ፡ ሃ

(ኣዘዩ ቀልጢፉ)

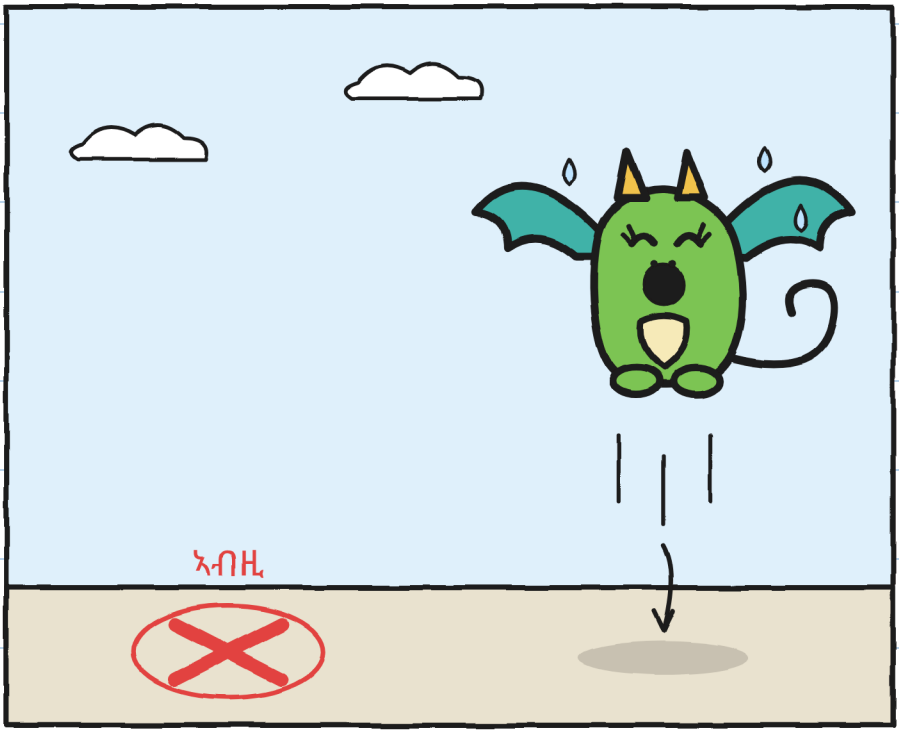

ሚጋ ኣበይ ትወርድ፧ —ሁ.

እቲ ከባቢ (ቨርሽን 3)

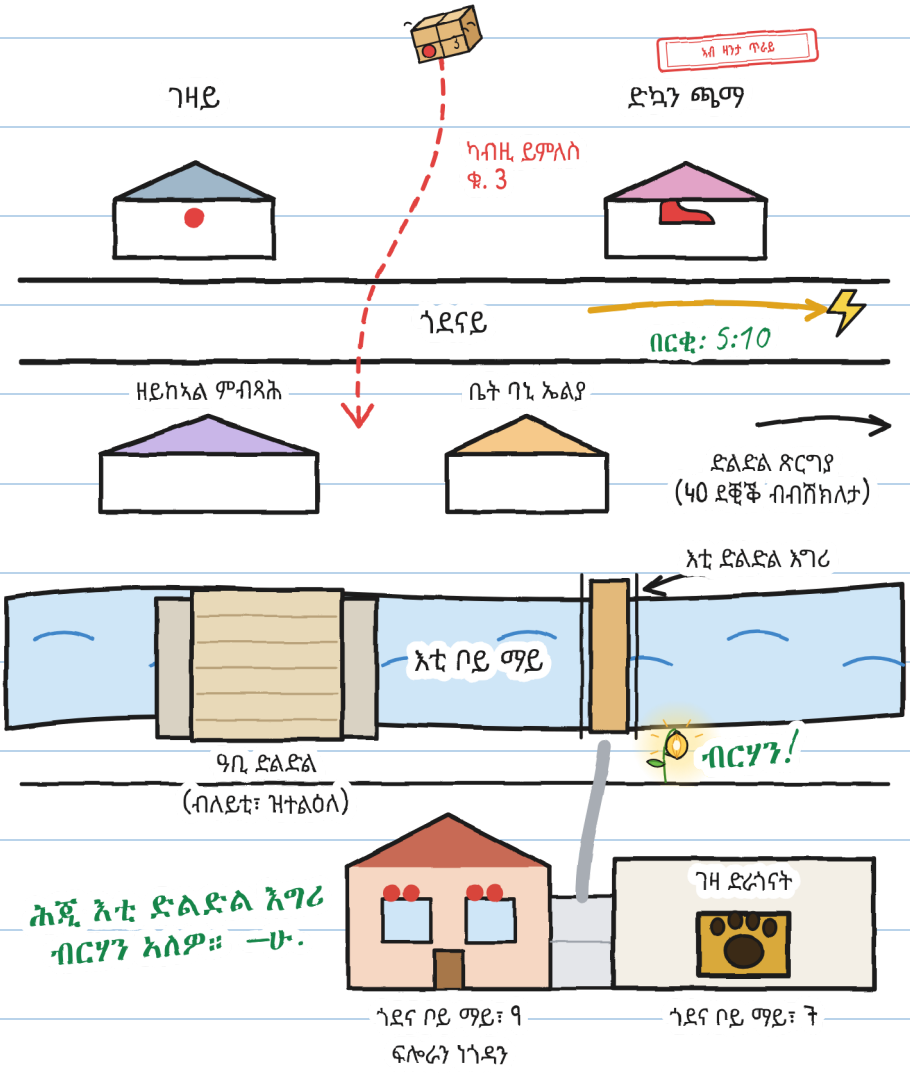
ኣብ ዛንታ ጥሪይ
ገዛይ
ድኳን ጫማ
ካብዚ ይምለስ
ቁ. 3
ጎደናይ
በርቂ: 5:10
ዘይከኣል ምብጻሕ
ቤት ባኒ ኤልያ
ድልድል ጽርግያ
(ሃዐ ደቒቕ ብብሽክለታ)
እቲ ድልድል እግሪ
እቲ ቦይ ማይ
ብርሃን!
ዓቢ ድልድል
(ብለይቲ፣ ዝተልዕለ)
ሕጂ እቲ ድልድል እግሪ
ብርሃን ኣለዎ። —ሁ.
ገዛ ድራኳናት
ጎደና ቦይ ማይ፣ ዓ
ጎደና ቦይ ማይ፣ ች
ፍሎራን ነጎዳን

ንስኻኽ፡ ስምካ መን እዩ፡

ንቶኞ ቶኞይ ይብልዎ ነይሮም።

ሕጂ ስሙ ይመርጽ። ንስኻኽ፡

ክጽውዑኒ እደሊ...

እውን ይጽውዑኒ...

ኣይትጽውዑኒ...

ኣነ ሁሊታ እየ። «ሁ.» ክፍርም ከለኹ። —ሁ.

ሓንቲ ዛንታ፣ ሽዱሽተ መጠናት

ሽዱሽተ መጠናት ኣለዉ፣ ካብ 3 ክሳብ 16 ዓመት፣ ካብ 20 ንላዕሊ ቋንቋታት ድማ።

መጠን XXS · PRE-A1
ማራን ቶኞን ይሰሕቁ። እታ ቀይሕ ብሸክለታ ትርኢ ዶ፡

መጠን XS · A1
ማራ ክትስሕቕ ቀሪባ። ቶኞ እውን ሰሓቑ። ካብ ቀዳም ክስሕቕ ኣይርኣኹዎን።

መጠን S · A2
ማራ ሓደ ድምጺ ኣውጽኣት፣ ዳርጋ ሰሓቕ። ቶኞ እውን ሰሓቑ። ካብ ቀዳም ክስሕቕ ኣይርኣኹዎን።

መጠን M · B1
ማራ ሓደ ድምጺ ኣውጽኣት። ሰሓቕ ዝመስል። ቶኞ እውን ሰሓቑ። ካብ ቀዳም ክስሕቕ ኣይርኣኹዎን።

መጠን L · B2
ማራ ኣብ ካልእ ሰብ ሰሓቕ ዝኾነ ድምጺ ኣውጽኣት። ቶኞ እውን ሰሓቑ። ካብ ቀዳም ክስሕቕ ኣይርኣኹዎን።

መጠን XL · B2-C1
ስእላዊ ልብ-ወለድ · 13+
ደረጃታት CEFR ግምታዊ እዮም።

ሓደ ቲሊን። —ሁ.

ንስድራቤትን መምህራንን
ነፍሲ ወከፍ ምዕራፍ ኣብ linguaula.com ተለማመድ

ሓቀኛ ብሽክለታ: እንታይ ክግበር

1. ኩሉ ግዜ ቆብዕ፣ ብጽቡቕ ዝተዓጸወ። «ኣብዚ ጥቓይ» ጥራይ ክትከይድ እውን።
2. ክርእዩኻን ክሰምዑኻን: መብራህቲ፣ ብሩህ ክዳን፣ ደወል። እቲ ደወል የጠንቅቕ እዩ፤ ኣይኣዝዝን።
3. ክልተ ኢዳት ኣብ መሓዚ ብሽክለታ። ገለ ነገር እንተ ኣጥፊኡካ፣ ኣብ ውሑስ ቦታ ደው በል።
4. እቲ መንገዲ እግረኛታት ናይ ብእግሪ ዝኸይድ እዩ: ኣብኡ ብሽክለታ ብኢድ ሒዝካ ኺድ። ቅድሚ ምስጋር ደው በል እሞ ጠምት።

እቲ ማሕተም «ኣብ ዛንታ ጥራይ» እቲ ኣብ ዛንታ ዝኸውን የመልክት፣ ኣብ ጎደና ግን ኣይኮነን።

ብሽክለታኻ ርአያ

