ዘይከኣል ምብጻሕ · 6

ቦታ ንሰለስተ

LinguAula

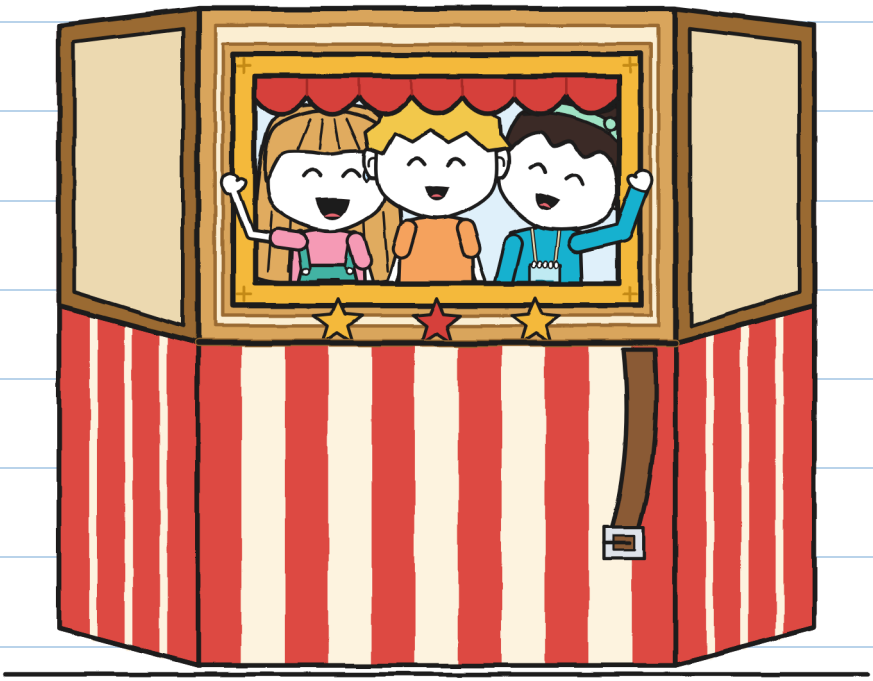

(ደፍተር ጉኒ)

መጠን XS
ቐዳሞት ኣንበብቲ · 5+

ዘይከኣል ምብጻሕ · 6

ቦታ ንሰለስተ

ጽሑፍን ስእልታትን: LinguAula

መጠን XS · ቐዳሞት ኣንበብቲ · 5+

ትግርኛ ሕታም: LinguAula

ቀዳማይ ሕታም: 2026

© 2026 LinguAula · info@linguaula.com

ብናጻ ፎቶኮፒ ክግበር ይከኣል፣ ንክፍልን ንገዛን።

ሻድሻይ መጽሓፍ ናይዚ ተኸታታሊ።

LinguAula

ነፍሲ ወከፍ ምዕራፍ ኣብ linguaula.com ተለማመድ

ሰለስተ ይጸውርዎ። መትሓዚ መሪጸ። —ሁ.



ሓባራዊ። ንኣቱ ኢና። —ሁ.

እንተረኺብካዮ፣ ተደቢሉ መልሶ።

ኣብ ዛንታ ጥራይ

ብትኽክል፣ 76 ርኣይ። —ሁ.

መን እዩ መን

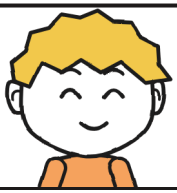

ጉኒ ብሴንቲሜትር ይልክዕ።

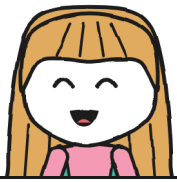

ሁሊታ ነታ መገዲ ትፈልጣ።



ኖኣ ብስጉምቲ ትልክዕ።



ኢረነ «ደው» ትብል።



ቶኞ ግዜ ይቐጽር።



ማራ ነቲ ፓኮ ንግዜሽ ትህቦ።

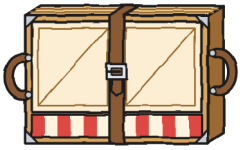

ሓደ ዝድበል ንእሽቶ ቴያትር።



R. ሓንቲ መስመር ገደፈት።

ደፍተር ምብጻሕ 6
ናይ ጉኒ

ሓባራዊ።



ደፍተር 5 ተወዲኡ። እዚ ብርትካናዊ እዩ።

ሓደ ቃል ጥራይ ጸሓፍኩ። ፈረቓ ገጽ ባዶ

ገደፍኩ። ሓንቲ ደቒቕ እኳ ባዶ ኣይጸንሐን።

ኣብ ቀዳማይ ገጽካ ጸሓፍኩ። —ሁ.

ምዕራፍ 1

ስለምንታይ ሰለስተ የድልዩ፡

ሰኑይ ካብ ቤት ትምህርቲ ወጻእኩ። ሁሊታ ቱርኳዝ ፖስታ ሒዛ ትጽበየኒ ነበረት።

—ኣይከፍታን —በለት ሁሊታ።

—28 ደቂቕ —በለ ቶኞ።

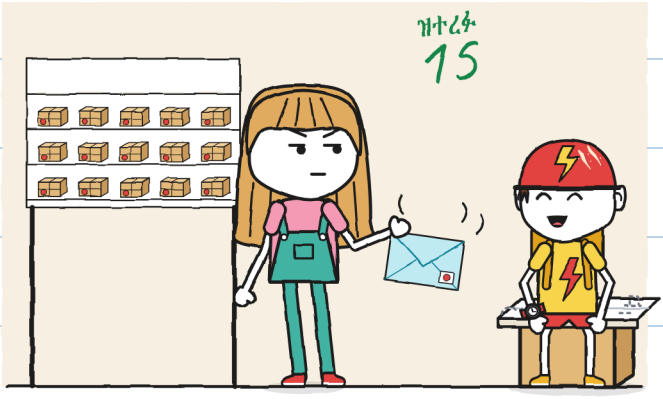

ናተይ ኣይነበረን። ብጣዕሚ ኮፍ ይብል ነበረ። —ሁ.

ማራ ነታ ፖስታ ትኸፍታ።

አነ ኢረነ እየ፣ ካብ ቴያትር።
ሓንቲ መስመር ትጎድል፡
«ንእሽቶ ቴያትር፡ ክቐበል ተረፈ »።
ንስኻትኩም ዶ አለኩምዎ፣
ቀዳም 31፡ ውድድር።
ተዳቢሉ እንተ መጺኡ፣
ምስ ሰለስተ፣ እፈርሞ።
ኖኣ ክልተ ካልኦት ትደሊ።

ሁሊታ፡ አነ እየ!
ሓደ ሰብ ኣምጽእ። —ኖኣ

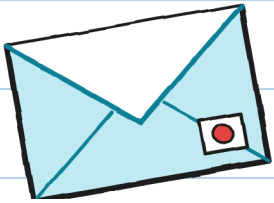

«ብዛዕባ ፓኮታት ዝፈልጥ ሰብ»። እቲ አነ እየ ነይረ።

ኢረነን ኖኣን ሰዓት ሓሙሽተ መጻ።

ሁሊታን ኖኣን ተሓቑፈን። ዓሰርተ ሓደ ካልኢት።

—እዚ ጉኒ እዩ —በለት ሁሊታ።

—ሰላም ጉኒ —በለት ኖኣ።

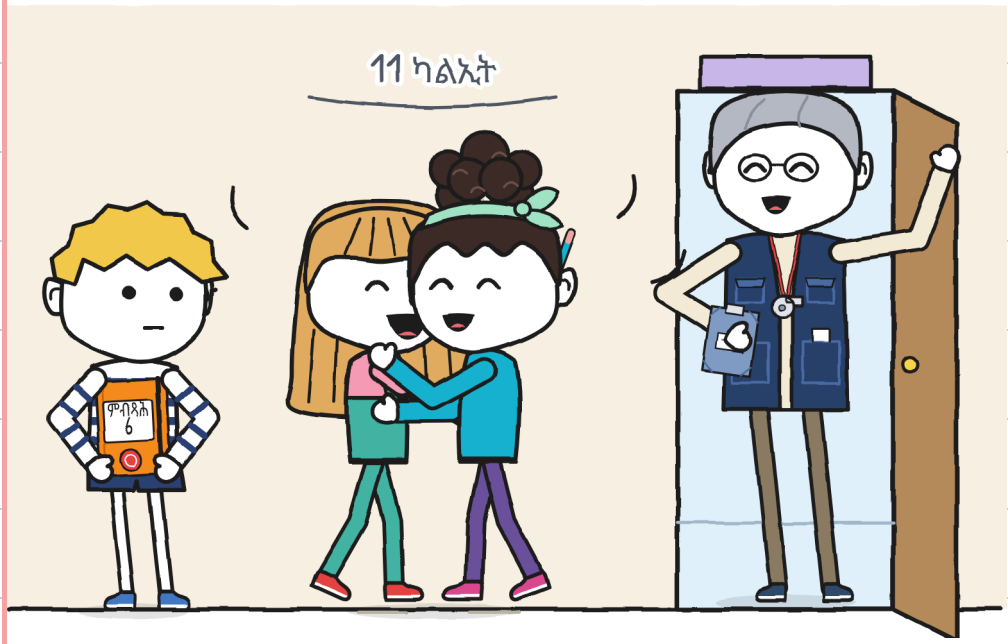

ማራ ቁ. 6 ኣውረደቶ። ሓንቲ ሳጹን ከም ኩለን።

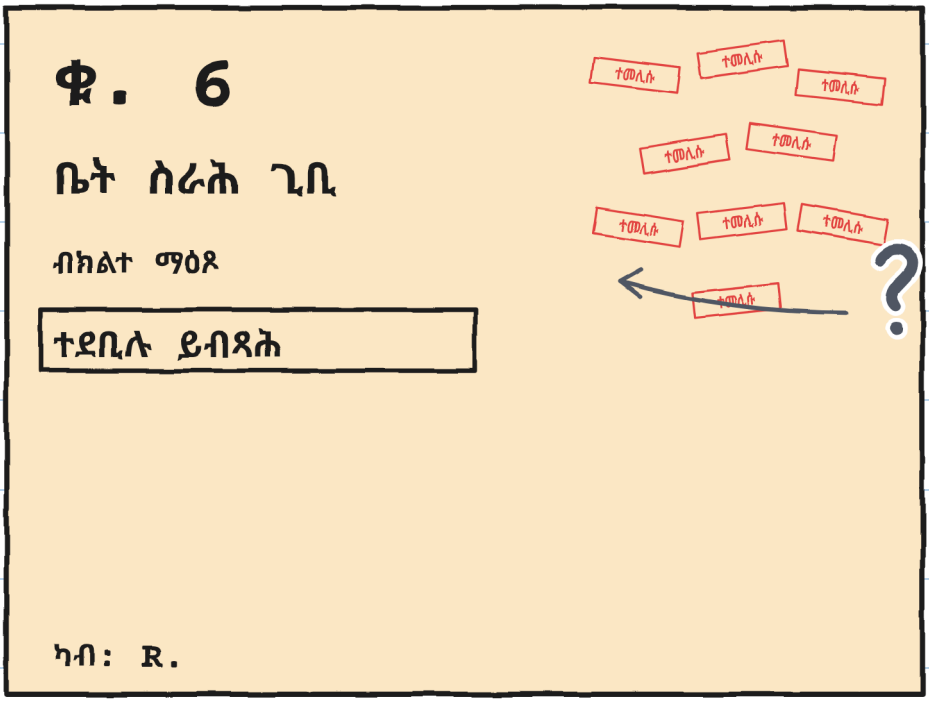

—ትሸዓተ ማሕተማት —በለት ሁሊታ።

—ኣየኖት ክልተ ማዕጾታት፡ —በለት ኖኣ።

ዋላ ሓደ ኣይፈለጠን።

—ትሸዓተ ግዜ ወሰድክዎ —በለት ማራ—።

ንቤት ስራሕ ዋላ ሓደ ኣይፈርምን ነበረ።

—እቲ ቴያትር ኣብ ጊቢ ይልምድ —በለት ኢረነ።

ኢረነ ሓንቲ ወረቐት ምስ ማሕተም

ኣርኣየት። ሕጂ ሓደ ሰብ ይፈርም።

ትሸዓተ ፈተናታት ማራ

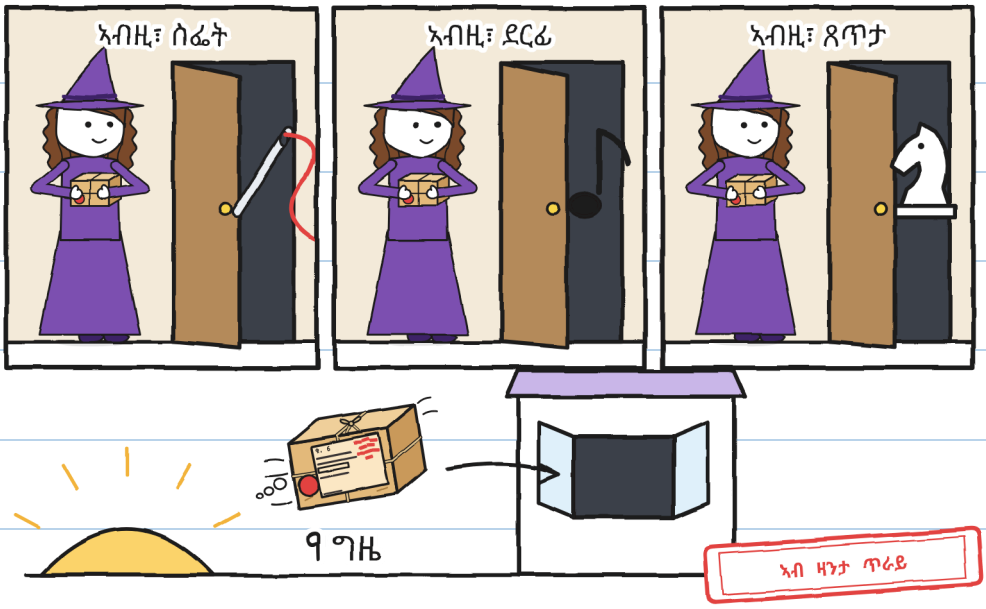

—ስለምንታይ ማራ ኣይትወስዶን፡ —ሓተተት ሁሊታ።

—ድሮ ትሸዓተ ግዜ ወሲደዮ —በለት ማራ።

—ደቀይ ክኽእሉ ኣለዎም —በለት ኢረነ።

እቲ ልቓሕ

ቁ. ፩፣ ተውሲኡ።

ምስ ኢረነ ይወጽእ።

ተደቢሉ ይምለስ።

ኣብዚ ይድቅስ።



ኣብ መደርደሪኡ ይድቅስ። —ሁ.

ሰሉስ ናብ ጊቢ ከድና። ሓንቲ

ሓጺን ማዕጾ ኣላ። ባዕላ ትዕጾ።

እቲ ንእሽቶ ቴያትር ወጸ ዓበየ። ኣነ

ነቲ መለክዒ ሜትሮ ኣውጻእኩ።

ልክዕታት ናይ ቁ. 6

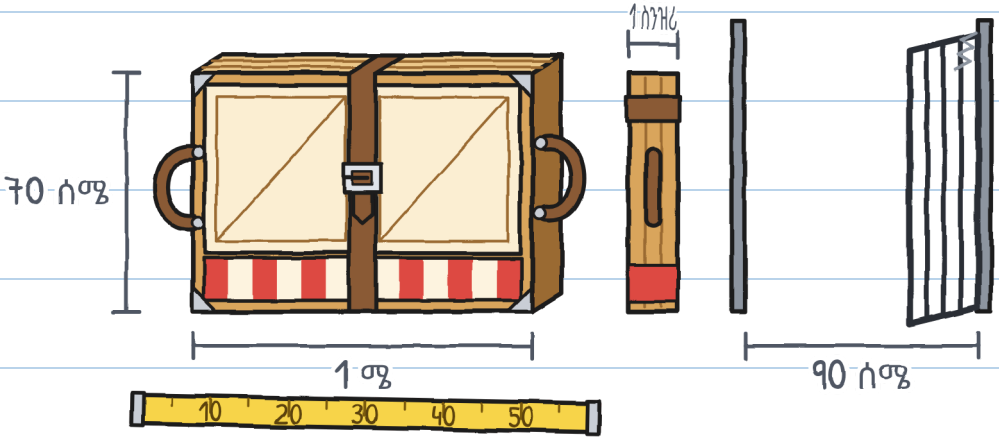

ብጎድኒ ይኣቱ ነበረ።

እቶም ፓነላት ባዕሎም

ተኸፈቱ: ክላክ፣ ክላክ፣ ክላክ።

ብመስኮት ቶኞ ይረአ ነበረ።

—ምሉእ እዩ —በለት ኢረነ። ኣእዳው ኣብ

መትሓዚታት፣ ኣብ መድበሊታት ኣይኮነን።

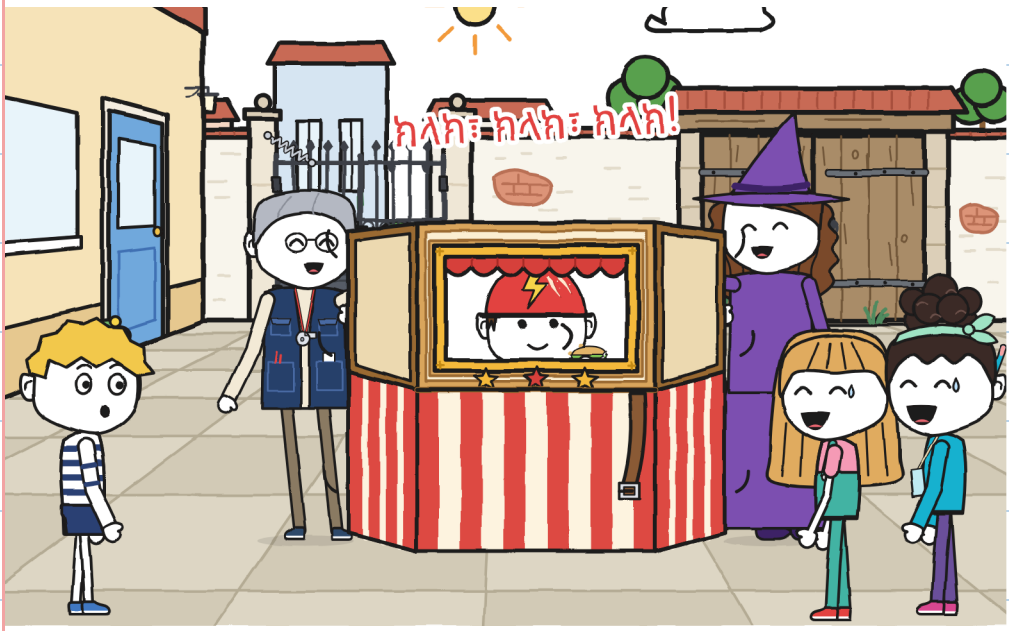

ኢረነን ማራን ነቲ ንእሽቶ ቴያትር ደበሉዎ።

—ንሕና ንፈትን —በለት ሁሊታ። ኖኣ

ድሮ ኣብታ ካልአይቲ መትሓዚ ነበረት።

ኣልዓልዎ። ናብታ ሓጺን ማዕጾ

በጸሑ። ዕጽውቲ ነበረት።

ኣእዳወይ ነጻ ነበራ።

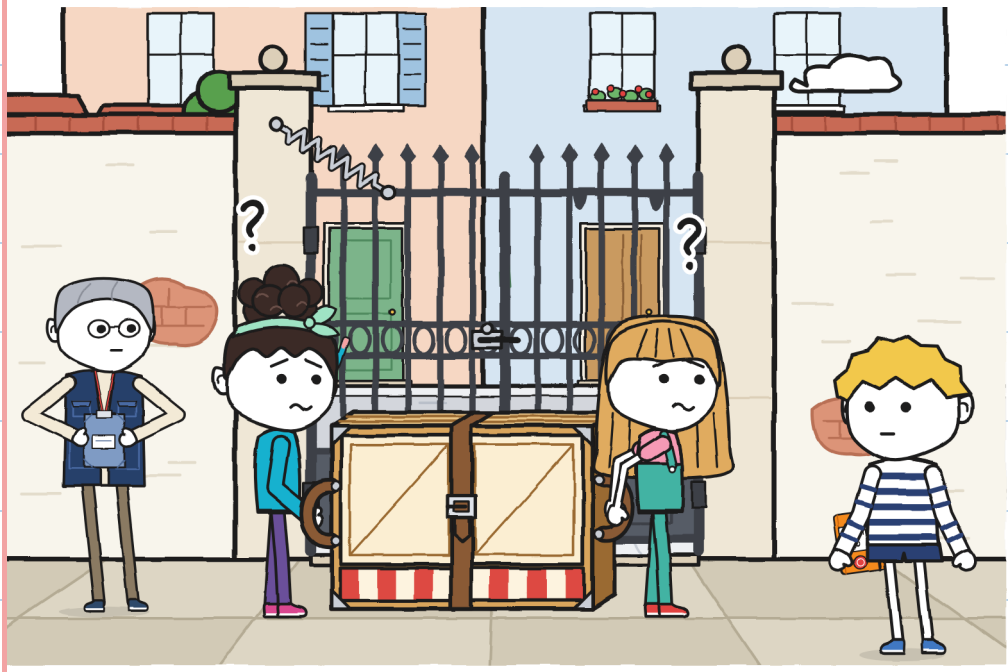

ኣነ ነታ ሓጺን ማዕጾ ብሰለፈይ ሓዝክዋ። ሓለፉ።

እታ ምሸት መለክዒ ኣምጻእኩ።

መለክዒ ሰለስተ

መን እንታይ ይገብር

	ምጽዋር 	ምምራሕ 	መገዲ ምኽፋት 
ጊቢ፣ ቀዳማይ መፈተኒ	ሁሊታን ኖኣን	ሁሊታን ኖኣን	
ጊቢ፣ ካልኣይ መፈተኒ	ሁሊታን ኖኣን	ሁሊታን ኖኣን	ጉኒ

ባዶ ሕዋስ: ኣይሕለፍን።

ጸሓፍኩ: «ሓጺን ማዕጾ እውን እምኒ ይሕዛ»።

እታ ወረቐት ኣድራሻ ክንርድኣ ተረፈ።

—እተን ክልተ ክንፍታት እየን —በለት ሁሊታ።

—ደሓር —በለት ኖኣ።

ባዕለይ ከድኩ። ምስ ተመለስኩ፣

ድሮ ወሲኖም ነበሩ። ኣፈይ ዓጸኹ።

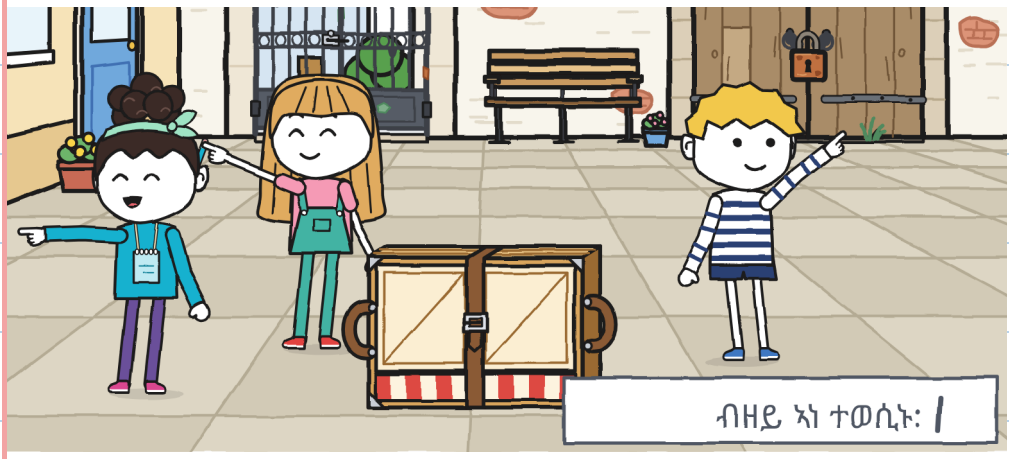

እታ ሰረዝ ናተይ እያ ነይራ። —ሁ.

ምዕራፍ 2

መን እዩ መገዲ ዝፈልጥ፡

ረቡዕ ቀዳማይ ጉዕዞ ነበረ።

—ንስኻን ኖኣን ትጽውሩ —በለት

ሁሊታ—። ኣነ እመርሕን መገዲ እኸፍትን።

ብቀጠልያ ኣይድምሰስን። ካልኣይ ሰረዝ።

መለክዒ ሰለስተ

	ምጽዋር	ምምራሕ	መገዲ ምኽፋት
ጊቢ፣ ቀዳማይ መፈተኒ	ሁሊታን ኖኣን	ሁሊታን ኖኣን	
ጊቢ፣ ካልኣይ መፈተኒ	ሁሊታን ኖኣን	ሁሊታን ኖኣን	ጉኒ
ድኳን → ጊቢ	ጉኒን ኖኣን	ሁሊታ	ሁሊታ

ብዘይ ኣነ ተወሲኑ: 11

—ፕላን ንስራሕ ዶ፧ —በልኩ።

—ቀጥታ ክሳብ ሓንካስ ዓሳ —በለት ሁሊታ።

—ኣየናይ ዓሳ፧

—ነዊሕ ዛንታ እዩ —በለት ኖኣ።

ኣይነገሩኒን። ሳልሳይ ሰረዝ።

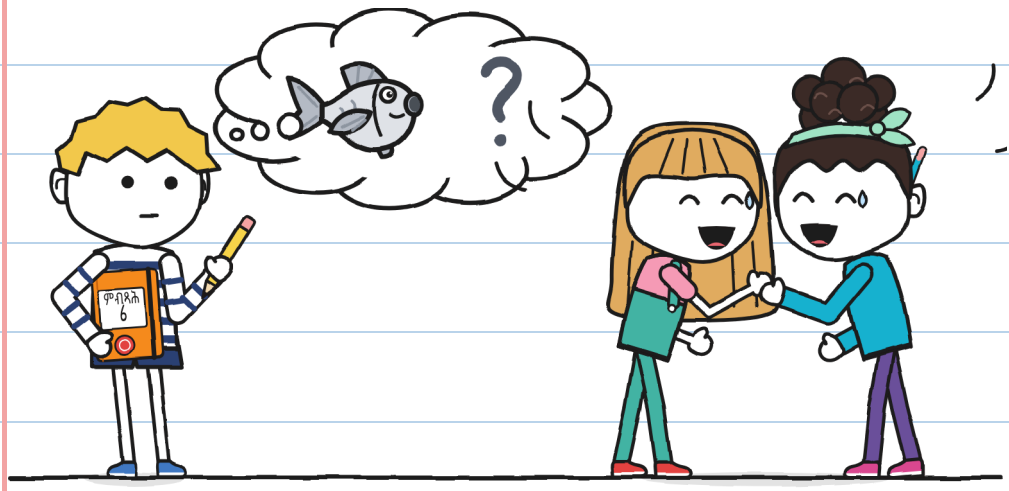

ኖኣ ነታ ቀበቶ ኣብ ቀዳማይ ጉድጓድ ኣሰራታ።

ኣነ ኣብ ቅድሚ ነበርኩ። ኢረነ ኣብ መወዳእታ። ኣብ ነፍሲ ወከፍ ደረጃ ጎደና «ደው» ትብል ነበረት።

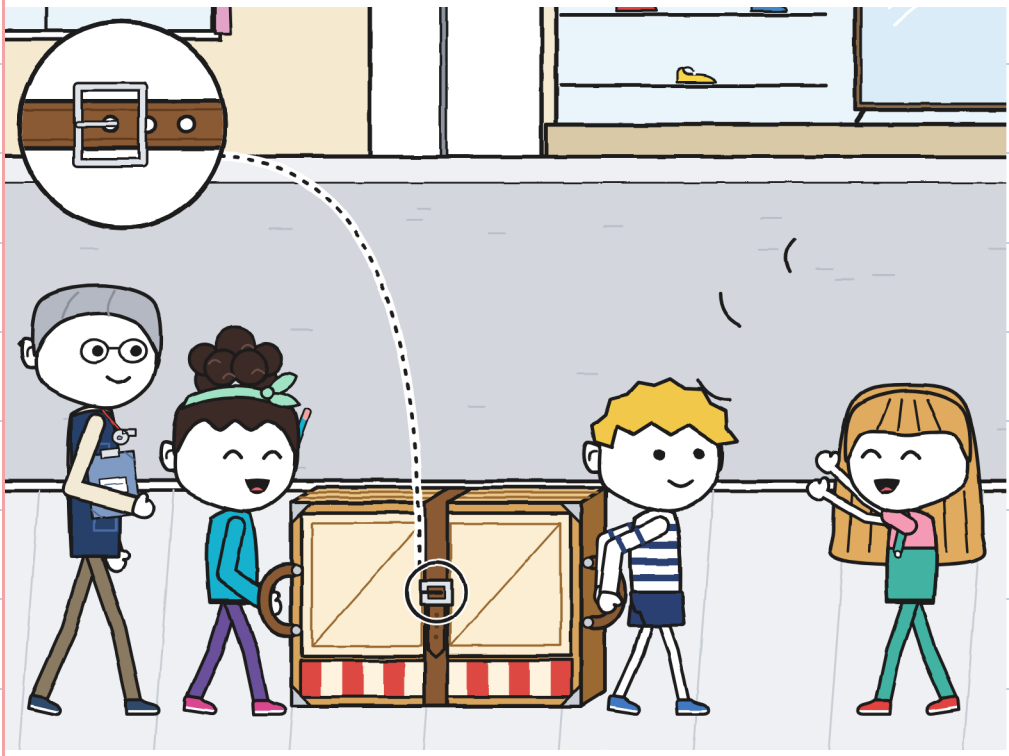

ሁሊታ ብጣዕሚ ጽቡቕ መገዲ ትኸፍት ነበረት።

—መገዲ ሃቡ፣ ቴያትር ይሓልፍ ኣሎ!

ሓንቲ ደወል ተሰምዐት። ቲሊን።

—ምስዚ ኣይሩጽን —በለት ኢረነ።

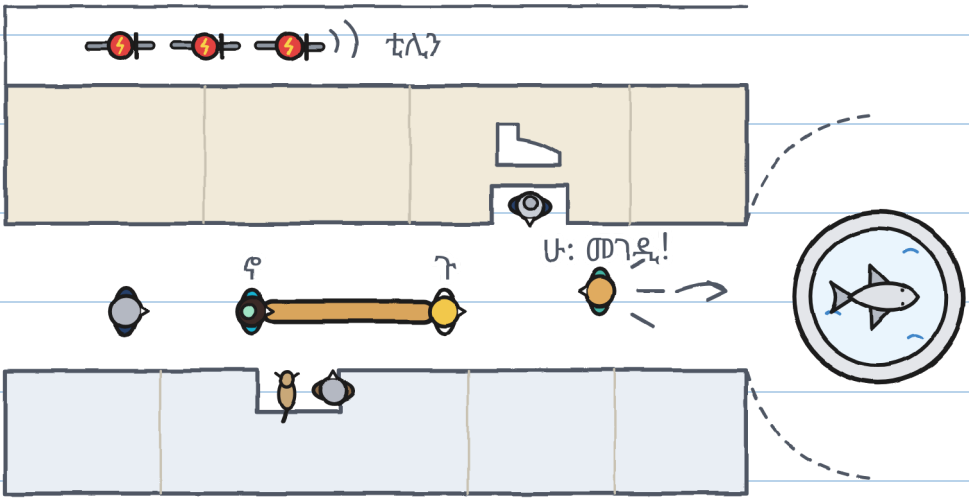

ናብታ ፋውንቴን በጻሕና። ሁሊታ ከደት።

—ክሳብ ሓንካስ ዓሳ፣ ድሕሪኡ ጠውይ!

ድሮ ኣይነበረትን።

ሓደ ዓሳ ካብ እምኒ። ኩለን ክንፍታት ነበርዎ።

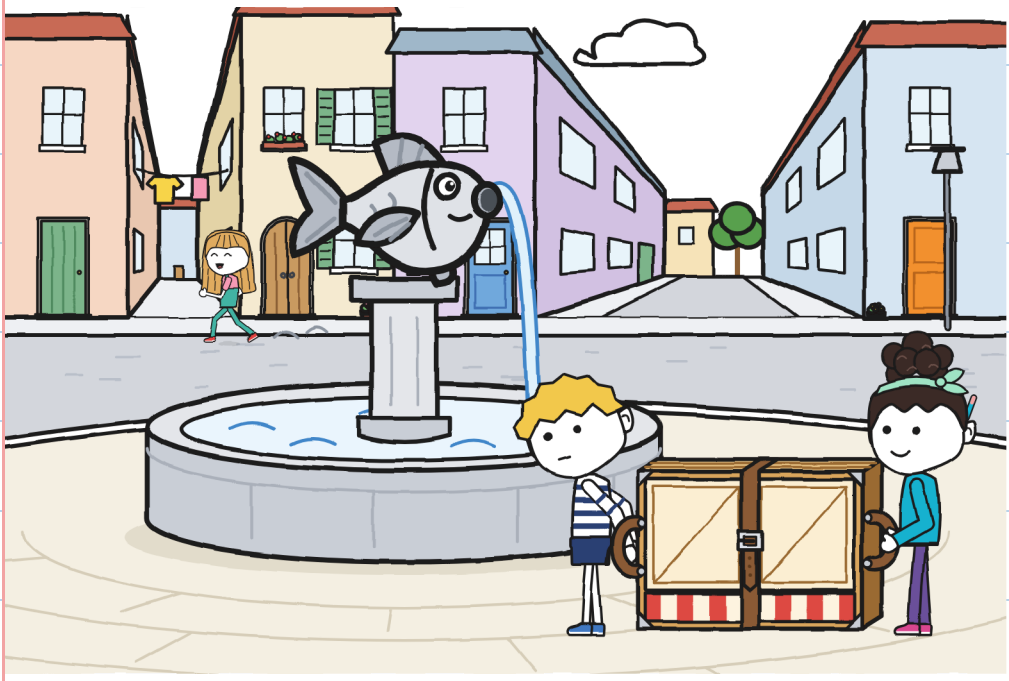

ቀልጢፈ ሓሰብኩ። እዚ ናተይ ኣይኮነን።

ዓሳ: ኩለን ክንፍታት።
ሓንካስ ኣይኮነን።
ካልእ ዓሳ ክህሉ እዩ።

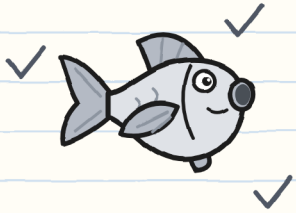

ምጥዋይ: ናብ ኣየናይ ሸነኽ፣
ጸጋም፣ ጸቢብ ጎደና።
የማን፣ ሰፊሕ ጎደና።
ብስፍሓት ይሓይሽ።

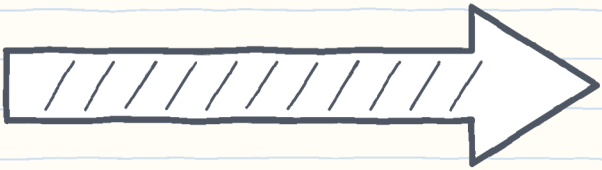

—ሕጂ ክጥዋይ ዶ፣ —ሓተትኩ።

—ኣብቲ ሓንካስ ዓሳ! —በለት ኖኣ።

ካልእ ዓሳ ኣይረኣኽን። ናብ የማን ተጠወኹ።

ዋላ ሓደ «ዙረት» ኣይበለን። ዋላ ሓደ

ነታ ቀበቶ ኣይሓዛን። ኣብ ቀዳማይ

ጉድጓድ እቲ መዕጸዊ ውሑድ ይጸንዕ።

ክላክ። ክላክ። ክላክ።

እቶም ፓነላት ተኸፈቱ። ኣብ ውሽጦም ኖኣ።

ክላክ፣ ክላክ፣ ክላክ!

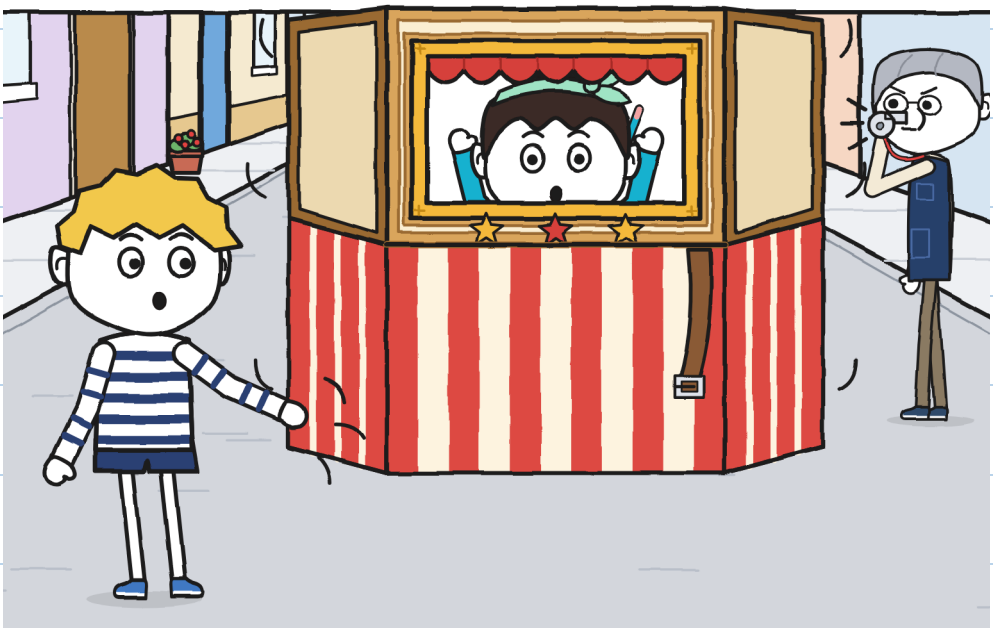

ኢረነ ኣእዳው ኖኣ ጠመተት። ደሓር ናተይ።

—መን ነይሩ ዝመርሕ፡ —ሓተተት።

ዋላ ሓደ ኣይመለሰን። ሁሊታ ክልተ

ጎደናታት ንየው ትመርሕ ነበረት።

ለኸኽኩ: ክሳብ ፋውንቴን ኣርባዕተ ሜትሮ።

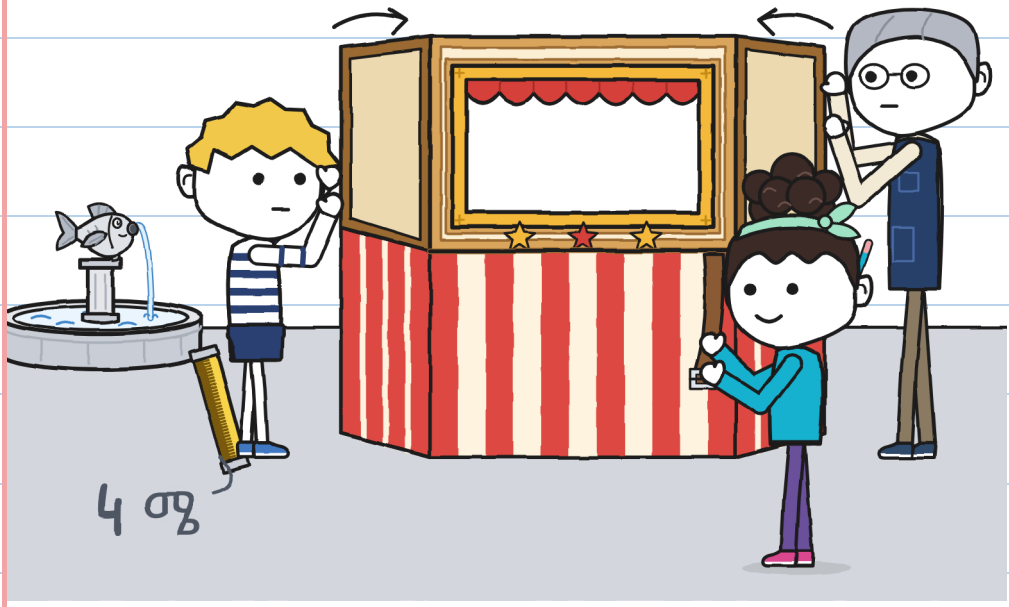

—ኣብቲ ሓንካስ ዓሳ እኮ ነበረ!

—ከም ወትሩ።

—«ወትሩ» ኣነ ዘይነበርኩሉ እዋን እዩ።

ሁሊታ ናብ ኢረነ ዞራ።

ኣነ ኣይጠፋእኩን። ለኸኽክዎ።

ራብዓይ ሰረዝ።

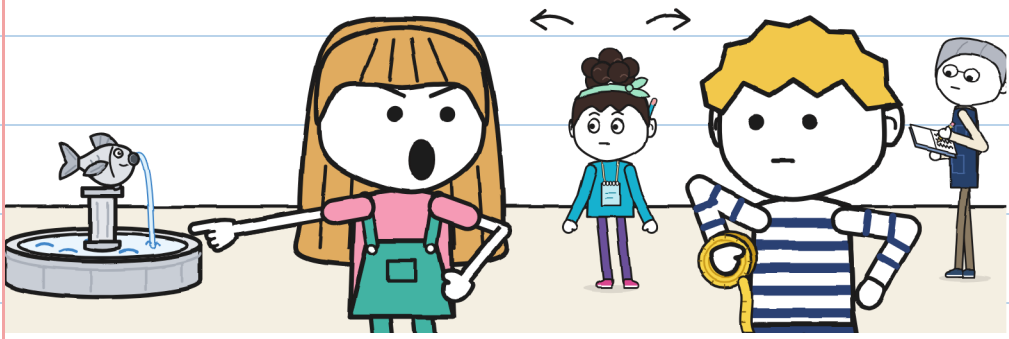

ኣብ ቅድሚ ኩሎም ተዛረብኩ። —ሁ.

እቲ ካልእ ሸነኽ ናይቲ ዓሳ ኣርኣዩኒ። ክንፊ ይጎድሎ።

እቲ ዙረት ደጋገምና። ወጸ፣

ግን ዋላ ሓደ ኣይተዛረበን።

በርቂ ብብሽክለታ ሓለፈ። ቲሊን።

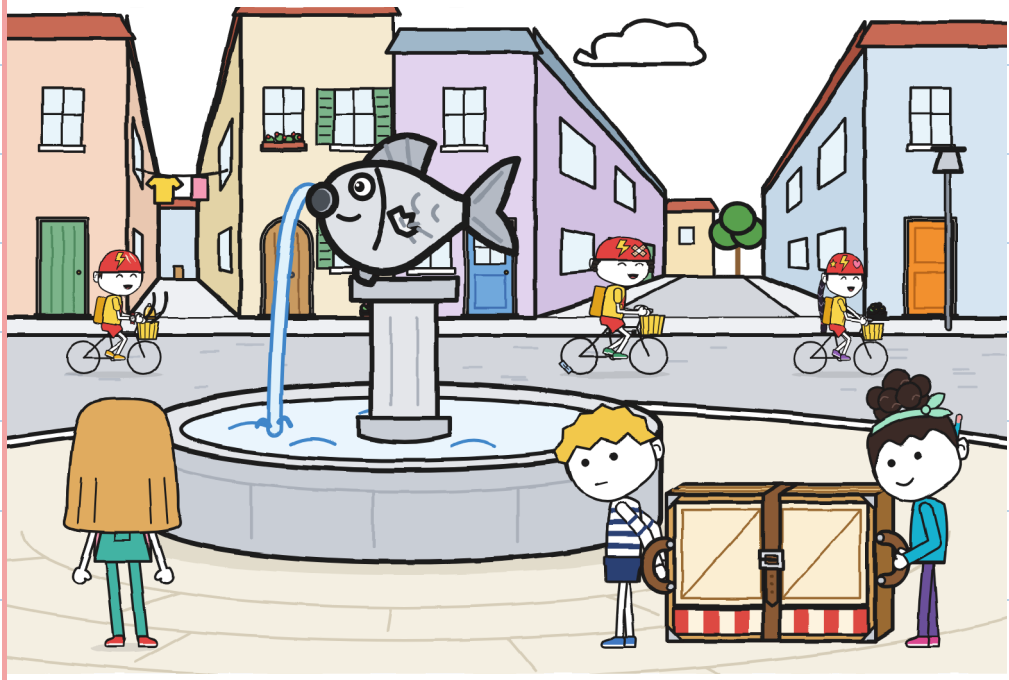

ዳርጋ ብለይቲ በጻሕና። ማራ

ነቲ ንእሽቶ ቴያትር ኣቐመጠቶ።

ናይ ሎሚ ኣብ መለክዒ ጸሓፍኩ። ገለ ጎዲሉ

ነበረ። እንታይ ከም ዝኾነ ኣይፈለጥኩን።

መለክዒ ሰለስተ

	ምጽዋር 	ምምራሕ 	መገዲ ምኽፋት 	
ድኳን → ጊቢ	ጉኒን ኖኣን	ሁሊታ	ሁሊታ	
ድኳን → ፋውንቴን	ጉኒን ኖኣን	ሁሊታ	ሁሊታ	ተኽፊቱ: 3 ግዜ

?

ክልተ ግዜ እወጽእ። ኣይነበርኩን። —ሁ.

ኣብ ገዛ ኣብ ድሕሪ እቲ

መንደቕ ዝረኸብክዎ ሰኣልኩ።

ሓሰብኩ: «ጽባሕ ዳግም ክፍሸሉ

እዮም። ሽዑ ኣነ የውጽኦ»።

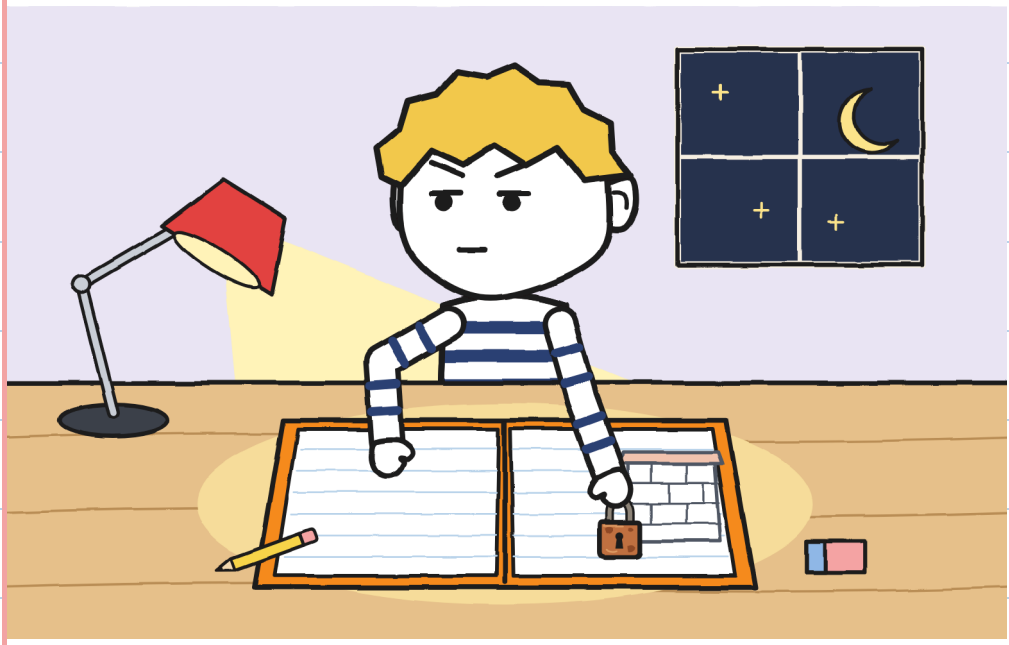

ኣይወደድኩዎን። —ሁ.

ምዕራፍ 3

ፕላን ጉኒ ይሰርሕ ዶ፡

እታ ለይቲ ምሉእ ፕላን ሰራሕኩ።

ብጣዕሚ ጽቡቕ ፕላን ወጸኒ።

ኣብ ኣርባዕተ ደበልክዎ።



ሓሙስ ኖኣ ስጉምትታት ትቐጽር ነበረት።

—ኣነ ብስጉምትታት እለክዕ —በለት ኖኣ።

ሓደ ስጉምቲ ኖኣ ለኸኽኩ: ሓምሳን

ሸሞንተን ሰንቲሜትር። ኖኣ ትቐጽር።

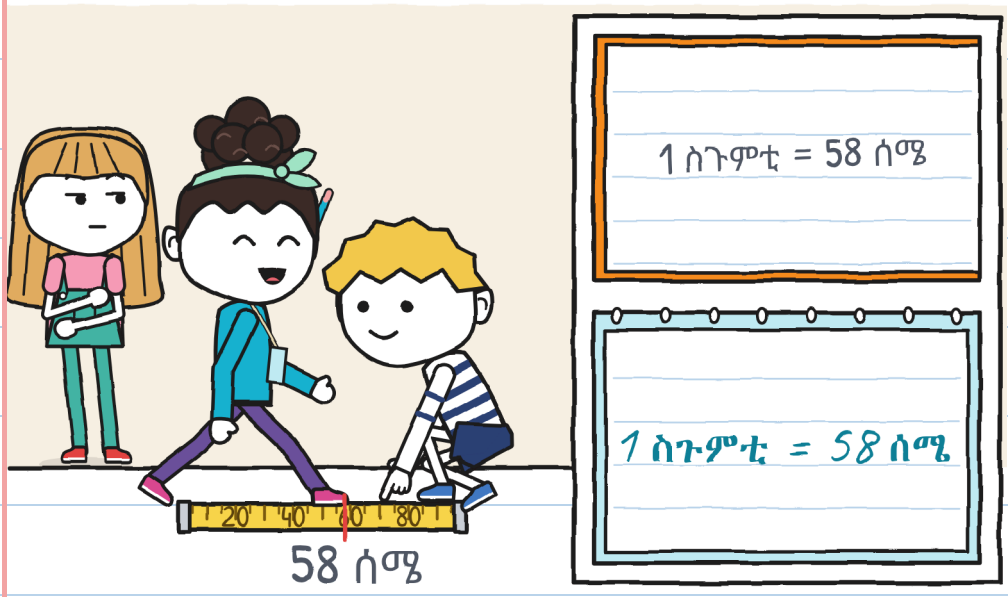

ናብ ጊቢ ከድና። ሁሊታን ኖኣን ክልቲአን ክንፍታት ክኸፍታ ደለያ። እታ ካልኣይቲ ኣይተኸፍተትን።

—እታ ወረቐት ኣድራሻ ጌጋ እያ —በለት ሁሊታ።

—ርግጽ —በለት ኖኣ።

ርሳስ ኣውጻእኩ።

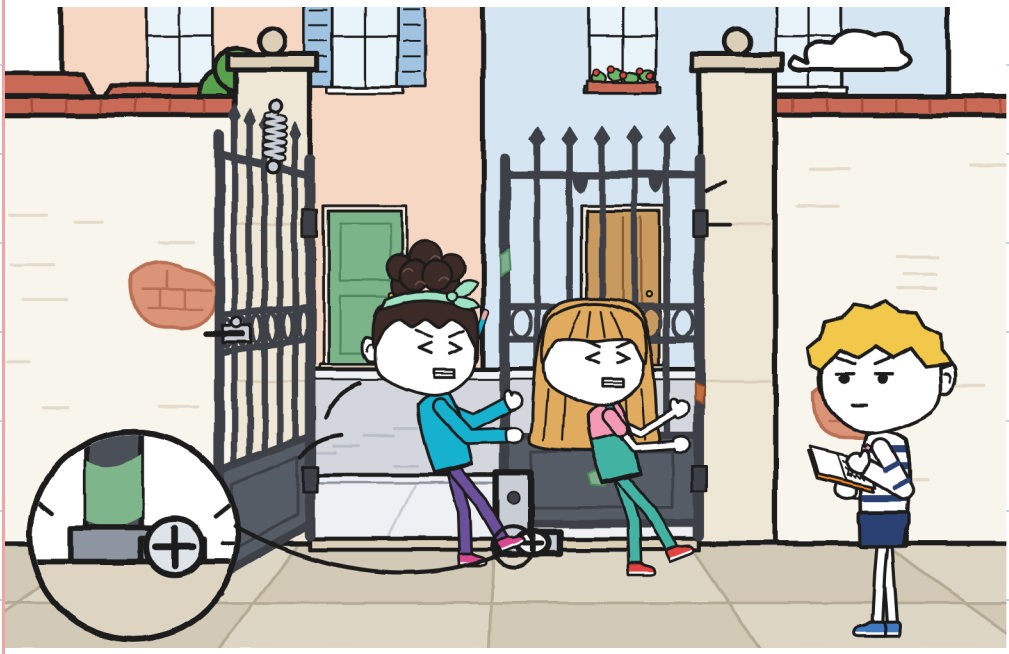

ኣይገበርክዎን።

ነተን ሰረዝ ጠመትኩወን። ሓንቲ ትጎድል

ነበረት፣ እታ ናተይ። ሰሉስ ጸጥ ምባል ወሰንኩ።

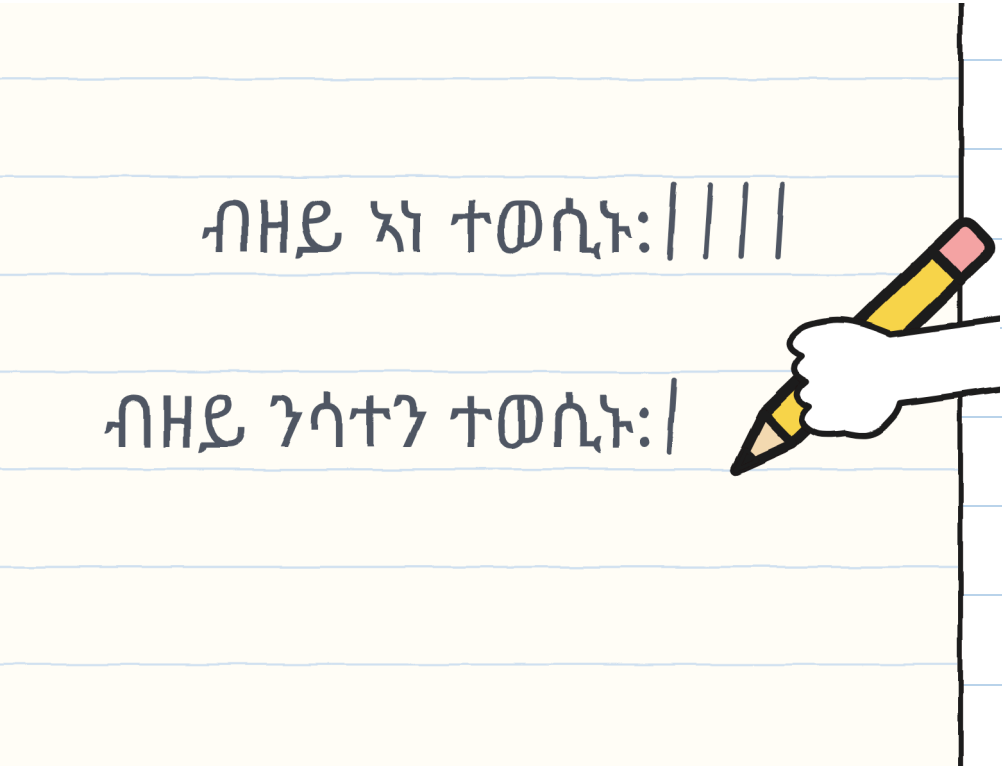

—እታ ወረቐት ኣድራሻ ጌጋ ኣይኮነትን —በልኩ—።

እቲ ጊቢ ካልእ ማዕጾ ኣለዎ። ሰሉስ ረኺበያ።

—ሰሉስ፡ —በለት ሁሊታ።

—ደሓር ንጽድቂ ኢለ ሓዝክዎ።

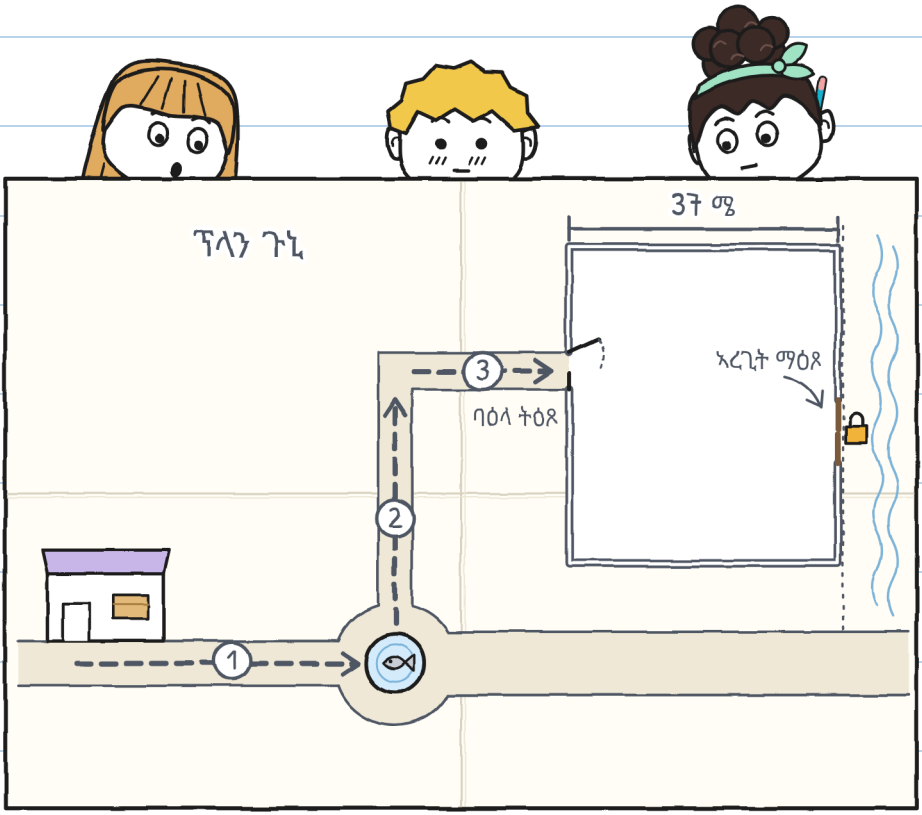

—ሕራይ —በለት ኖኣ።

ሁሊታ «ሕራይ» ኣይበለትን። እግራ ተንቀሳቐሰት።

—ትማሊ ብጣዕሚ ኣድልየና ነበረት —በለት ሁሊታ።

—እወ።



ገና ሓቂ ኣይነበረን። —ሁ.

ነታ ማዕጾ ክንርእያ ከድና። ኖኣ ስሳን
ኣርባዕተን ስጉምትታት ቆጸረት። ኣነ
ሰላሳን ሸውዓተን ሜትሮ ለኸኽኩ።
ካብ ዕንጨይቲ እያ። መቆለፊኣ ካብ
መቆለፊ ዝበዝሐ ዝቓርዝ ኣለዋ።



ኢረነ ሓንቲ ብጫ ወረቐት ረኸበት።

—ቅድም ብክልተ ቦታታት ይእተው ነበረ።

—ኣረጊት ኣድራሻ እያ —በልኩ ኣነ።

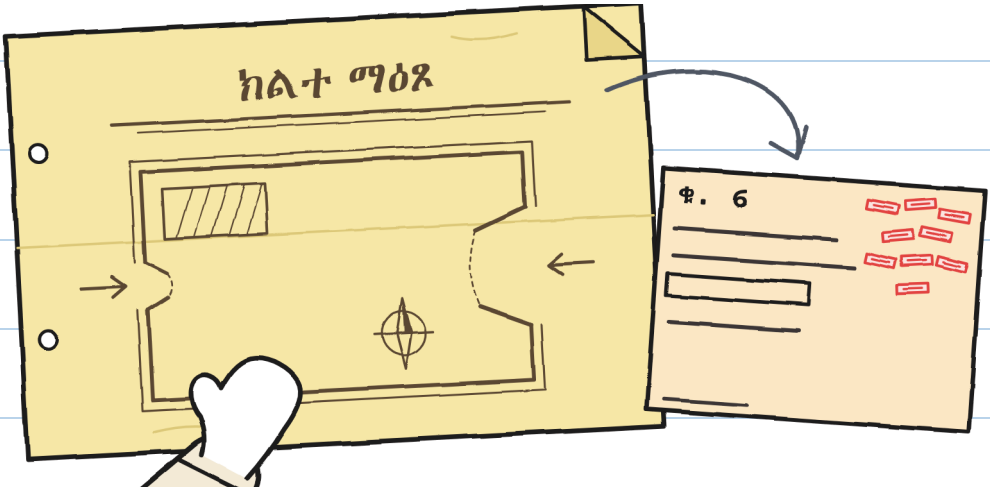

ማራ ትሽዓተ ግዜ ረኣየቶ። —ሁ.

እቲ መፍትሕ ኣብ ሓንቲ ፖስታ

ነበረ። ኢረነ ነቲ መቆለፊ ከፈተቶ።

ብመስኮት ኣቶ ኣንቶንዮ ይረአ

ነበረ። ቁሩብ ይኽርክር ነበረ።

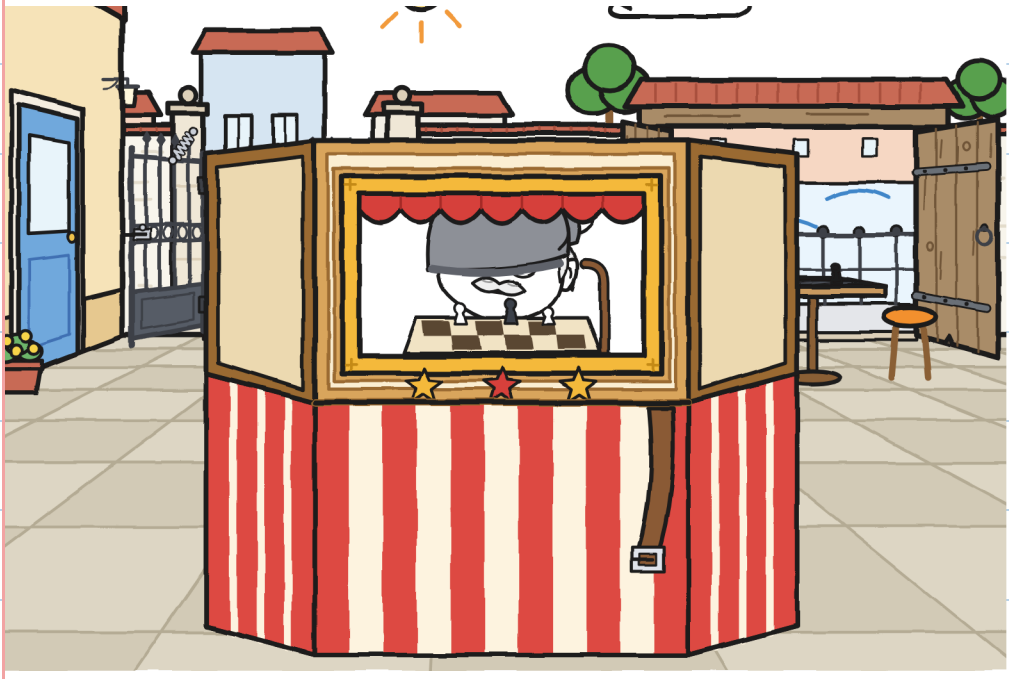

—ቀዳም ክልቲአን ክኸፍት እየ:

ብሸክለታታት ብኣረጊት —በለት ኢረነ።

—ንሶኻ እንታይ ትብል፡ —ሓተተትኒ ሁሊታ።

ኣብዚ ሙሉእ ሰሙን ንመጀመርያ ግዜ እዩ ነይሩ።



ሓጺን ማዕጾ በልኩ፣ ግን ምስ ልምምድ።

ኖኣ ከምኡ። ሁሊታ «ሕራይ» በለት።

ኣብ መለክዒ ሓንቲ ሕዋስ ወሰኽና።

መለክዒ ምስ ኣርባዕተ

	ምጽዋር 	ምምራሕ 	መገዲ ምኽፋት 	**ምሕባር** 
ጊቢ፣ ካልኣይ መፈተኒ	ሁሊታን ኖኣን	ሁሊታን ኖኣን	ጉኒ	ጉኒ፣ ኣይኮነን
ድኳን → ፋውንቴን	ጉኒን ኖኣን	ሁሊታ	ሁሊታ	**ዋላ ሓደ**

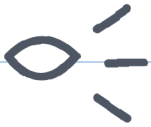 ምሕባር: እቲ ሓደ ዝፈልጦ

እታ ራብዓይ ሕዋስ ትኸፍል። —ሁ.

ብፋውንቴን ተመለስና። ኣብ ቅድሚ

እቲ ሓንካስ ዓሳ ደው በልኩ።

—ዛንታኡ ትነግሩኒ ዶ፧ —ሓተትኩ።

—ቀዳም —በለት ኖኣ።

ኣይኮነን ኣይነበረን።

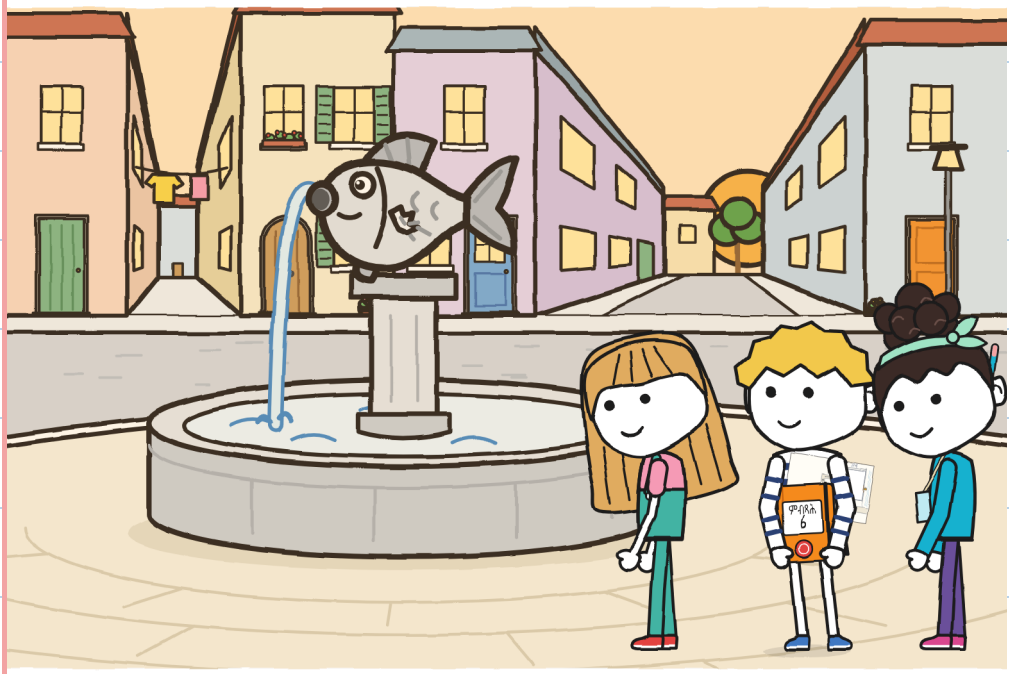

ምዕራፍ ፋ

ዝኾነ ሰብ ክመርሕ ይኽእል ዶ፧

ቶኞ ሰዓትን ወረቐት በርቂን ኣምጽአ።

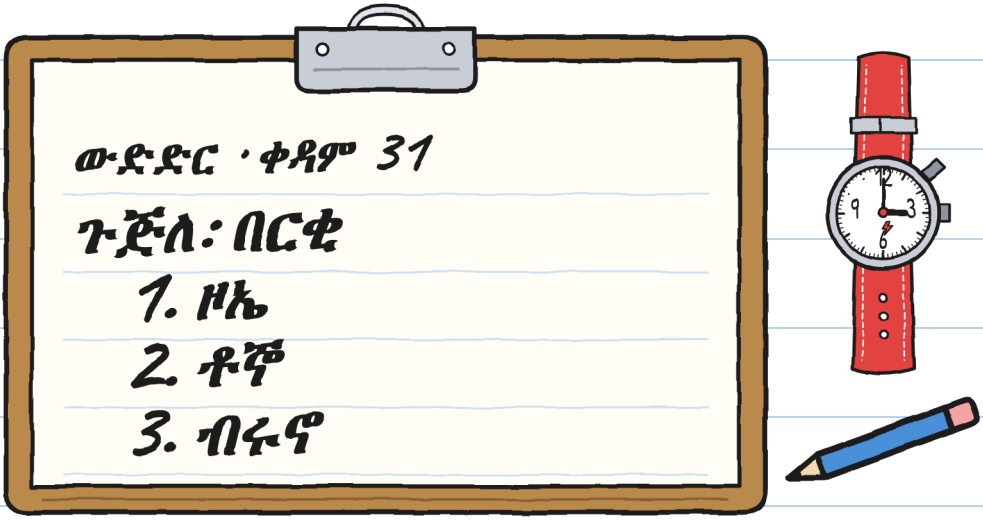

—ዞኤ ጸሓፈቶ —በለ ቶኞ። ብሩኖ «ብብ» በሎ።

—ሎሚ ግዜ ይቐጽር —በለ ቶኞ።

ኖኣ: ተራ። ኣነ: ዘይጸውር

ይመርሕ። ሁሊታ: ሕጂ ጀምር!

—መን ቀዳማይ ይመርሕ፡

ሰለስትና ኣመልከትና። ነፍሲ

ወከፍ ንካልእ ኣመልከተ።



—ሓደ ኖኣ ጥራይ ዝርድኦ መምርሒ ሃብኩ

—በለት ሁሊታ—። ደሓር «ጉኒ ጠፊኡ» በልኩ።

—ሕራይ —በልኩ።

—ኣየናይ ክንፊ ይጎድል፧

—ጸጋማይ —በለት ሁሊታ።

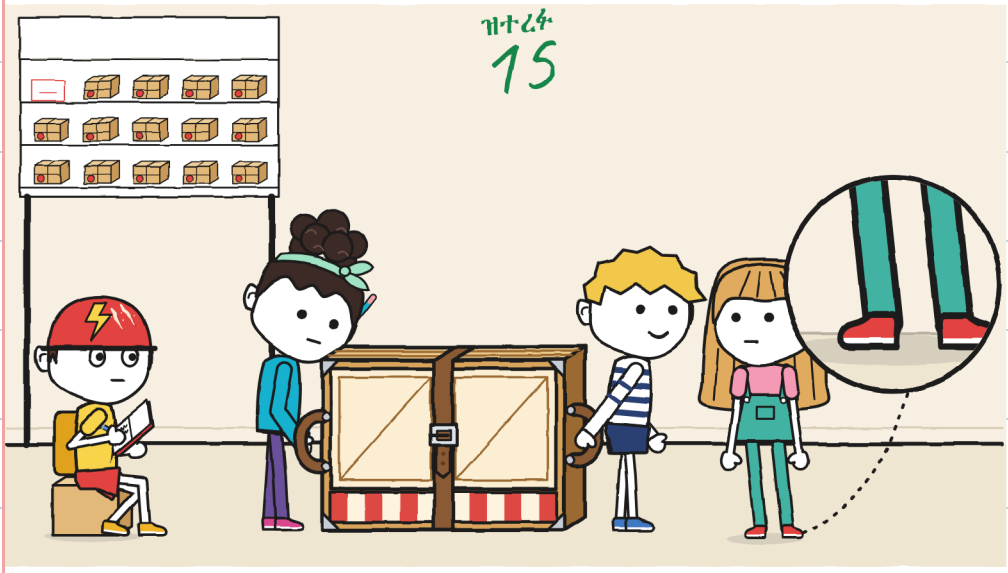

እግረይ ርእዩ፡ ጸጥ ኢሎም። —ሁ.

ቀዳማይ ክፋል። ኖኣ ነታ ቀበቶ

ኣብ ካልኣይ ጉድጓድ ኣሰራታ።

—ሓሙሽተ ስጉምትታት... ናብ ጸጋም ጠውዩ!

—ቀበቶ! —በለት ኖኣ።

ዙርያ እቲ ሓንካስ ዓሳ ዞርና። ክላክ የለን።

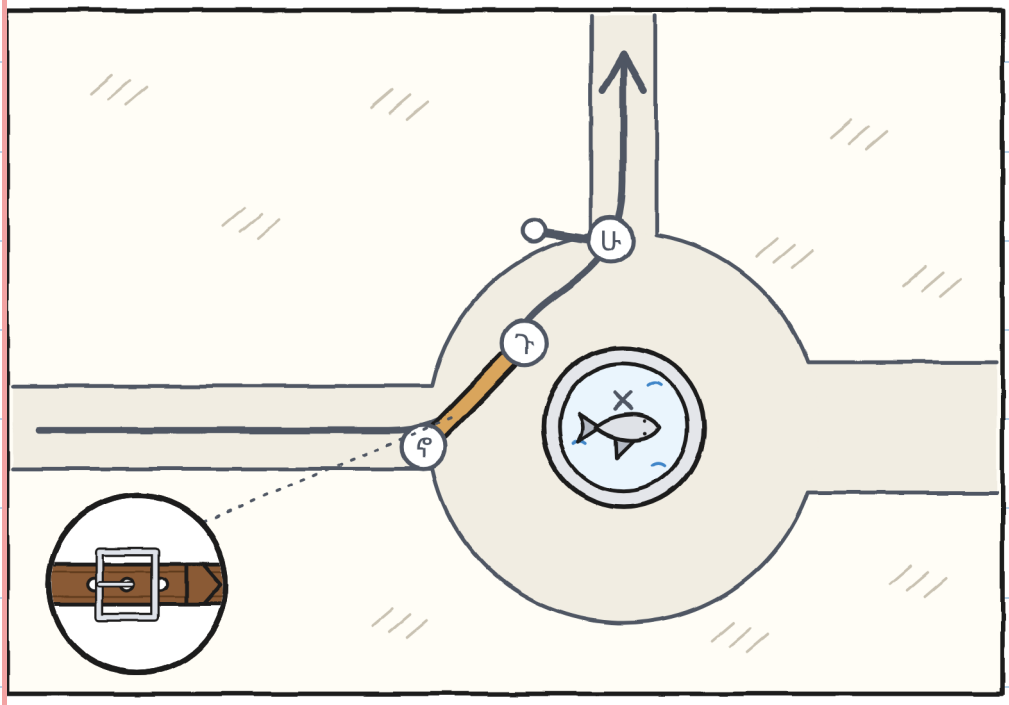

ክፋል ክልተ። ሁሊታን ኖኣን ይጽውራ

ነበራ። ኣነ እመርሕ ነበርኩ።

ኣነ ከምዚ እመርሕ:

—ሰለስተ ስጉምትታት፣ ደው፣ ደረጃ ጎደና፣ ደይብ።

ሁሊታ ኣብ ቅድሚ ጸጥ ኢለ ትኸይድ

ነበረት። እግራ ሓጺር መገዲ ይደሊ ነበረ።

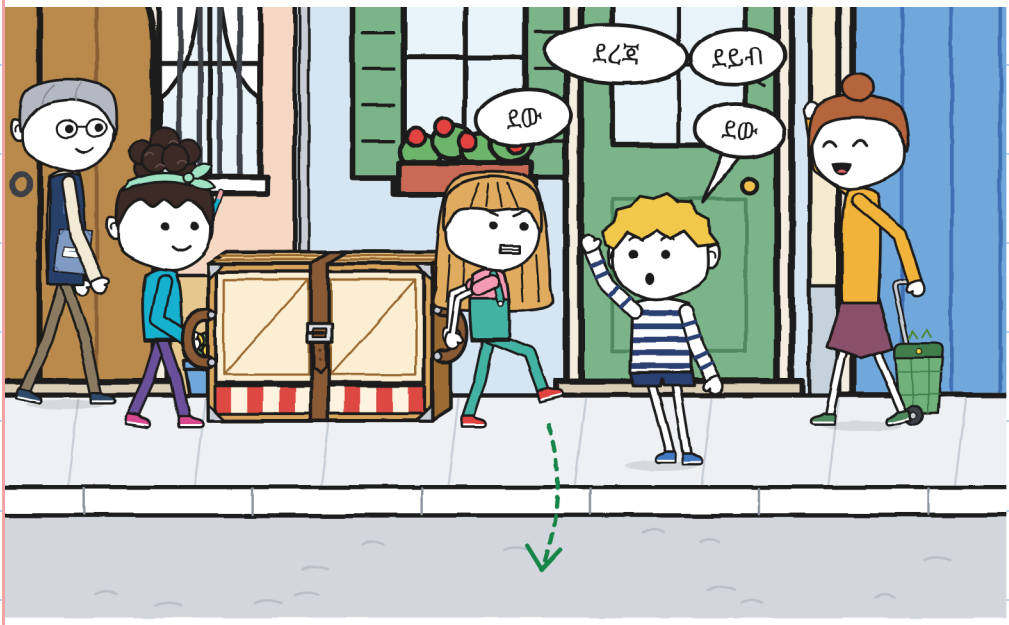

—ዓሰርተ ሓደ ደቒቕ —በለ ቶኞ።

ንመጀመርያ ግዜ ኣነ መርሐ።

ዋላ ሓንቲ ኣይተደገመትን።

—«ደው» ዓሰርተ ኣርባዕተ

ግዜ በልካ —በለት ሁሊታ።

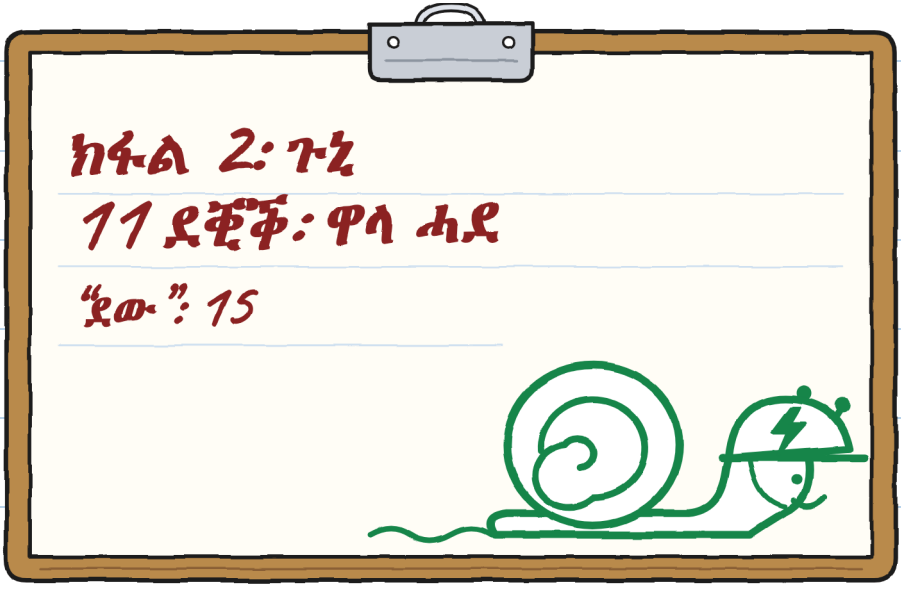

ዋላ ሓንቲ ኣይተኸራኸርኩን። —ሁ.

ክፋል ሰለስተ። ሁሊታን ኣነን ንጸውር

ነበርና። ኖኣ ትመርሕ ነበረት።

ኖኣ ኣብ ጸቢብ መገዲ ቦይ ደው በለት።

—እቲ ካርታ ናብ ኣረጊት ማዕጾ የልኣኸና።



ነቲ ንእሽቶ ቴያትር ኣብ መሬት ገደፍናዮ።

ቅድም ይግደፍ፤ ደሓር ይመያየጥ።

—ኣረጊት ካርታ እዩ —በልኩ።

ክሳብ ሓጺን ማዕጾ: 42 ስጉምትታት፣ 24 ሜትሮ።

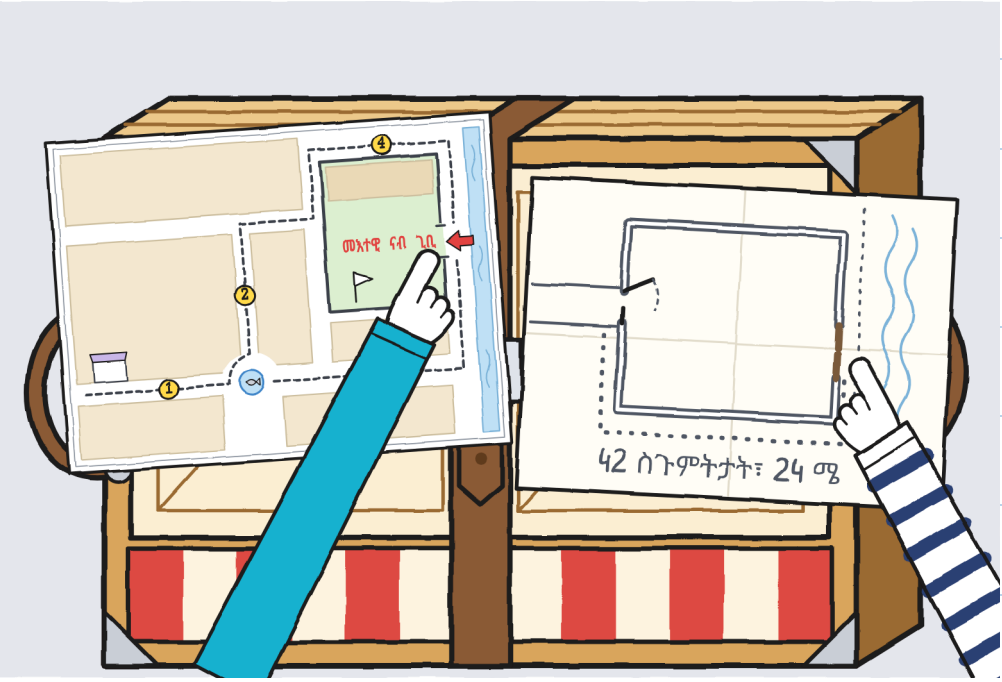

—ንኢረነ ንንገራ ዶ፡ —ሓተተት ሁሊታ።

—ከምኡ ድማ ንካልኦት —በለት ኖኣ።

ኢረነ ነተን ካርታታት ብቀይሕ ማርከር ኣዐርየተን።



ክሳብ ሓጺን ማዕጾ ክፋል ሰለስተ ደጋገምና። ኖኣ ትመርሕ፣ መገዲ ትኸፍትን ትሕብርን ነበረት።

—ደው! ክንፊ ሒዘ! ሕለፉ!

ሓለፍና።

	ምጽዋር 	ምምራሕ 	መገዲ ምኽፋት 	ምሕባር 
ኩርናዕ → ጊቢ	ጉኒ ምስ ሁሊታ	ኖኣ	ኖኣ	ኖኣ፡ “እቲ ካርታ ጌጋ እዩ”

ኖኣ እታ ራብዓይ ሕዋስ መልአታ።

ኖኣ ነታ ሓጺን ማዕጾ ሓዘታ። —ሁ.

ቶኞ ዝርዝሩ ኣርኣየና።

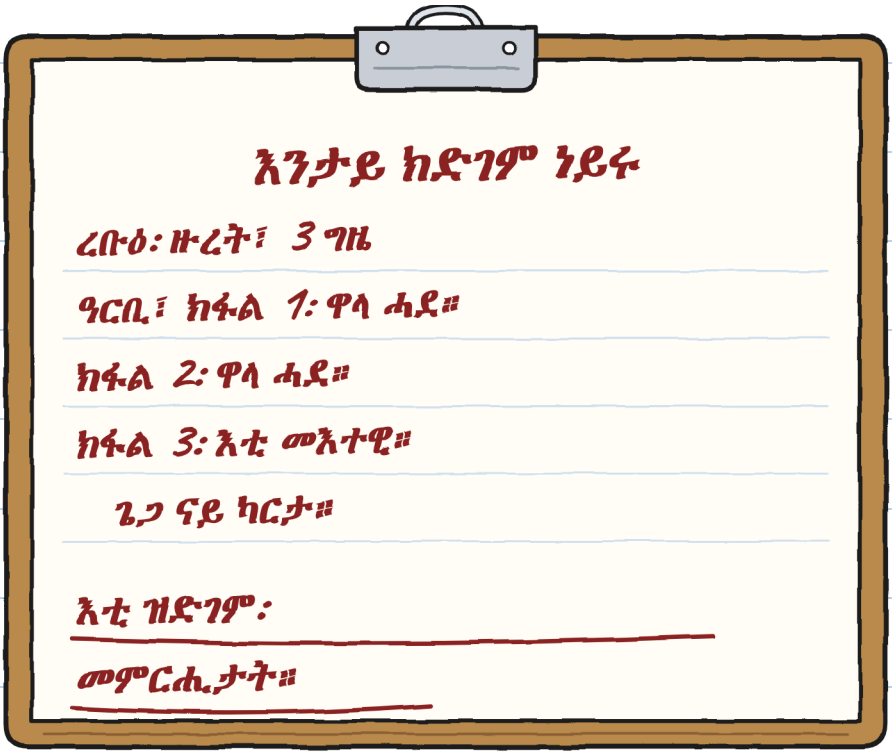

—እዚ ርእይቶ እዩ —በለት ሁሊታ።

—ሓቅታዊ ሓበሬታ እዩ —በለ ቶኞ።

ቶኞ ነቲ ቆብዕ ለበሰ ከደ። ቲሊን።

ብለይቲ ማራ ነቲ ንእሽቶ ቴያትር

ኣቐመጠቶ። ኖኣ ነታ ሓጺን ጠመተታ።

—ጽባሕ ኣብ ሳልሳይ ጉድጓድ —በለት ኖኣ።

ሎሚ ሰረዝ ኣይሰራሕኩን። ኣርባዕተ

ዘይምስምማዕ ቆጸርኩ። ሓደ ረብሕኩ።

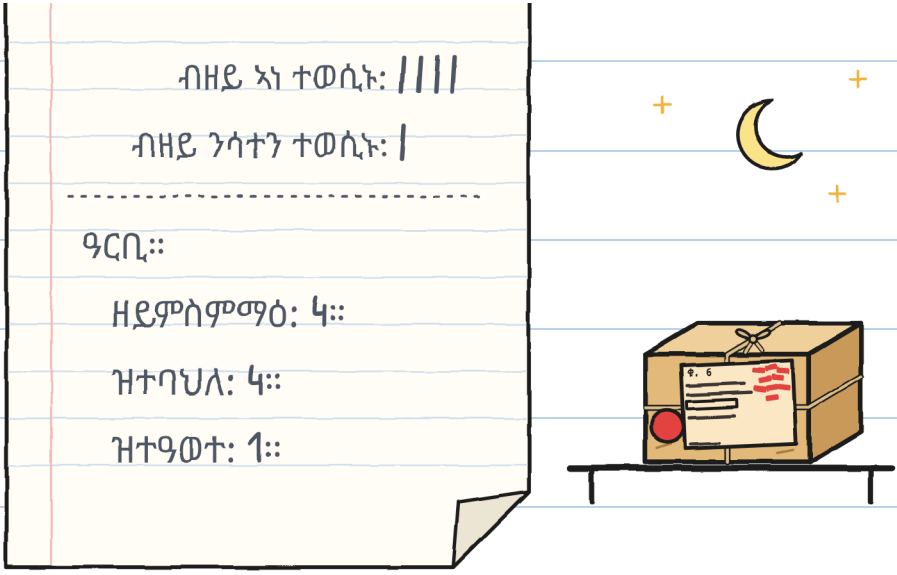

እቲ መሬት ሃብቲ እዩ። —ሁ.

ምዕራፍ 5

ቀዳሞት ምብጻሕ ኣገዳሲ ድዩ፧

ቀዳም ብርትካናዊ ካምቦ ለበስኩ።

ሰዓት ዓሰርተ ሓደ፣ እቲ ጊቢ ክልቲኡ

ማዕጾ ተኸፊቱ ነበረ። ኢረነ በለት:

—ምስ ጾር ሩጸት የለን።

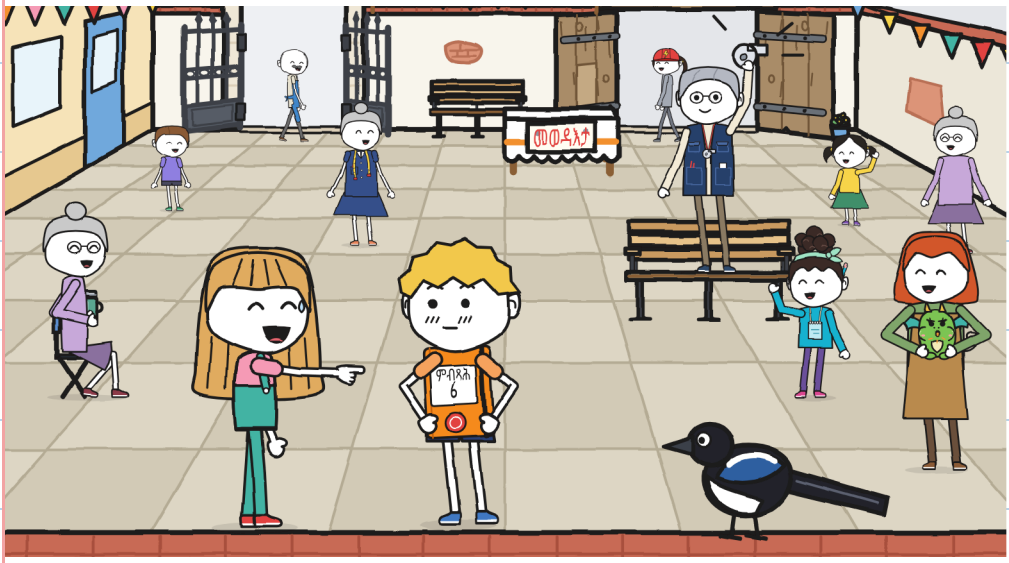

ሓሙሽተ ጉጅለታት ነበሩ። በርቂ ሓንቲ ፖስታ ሒዙ።

ኖኣ ጉጅለና ጸሓፈቶ:

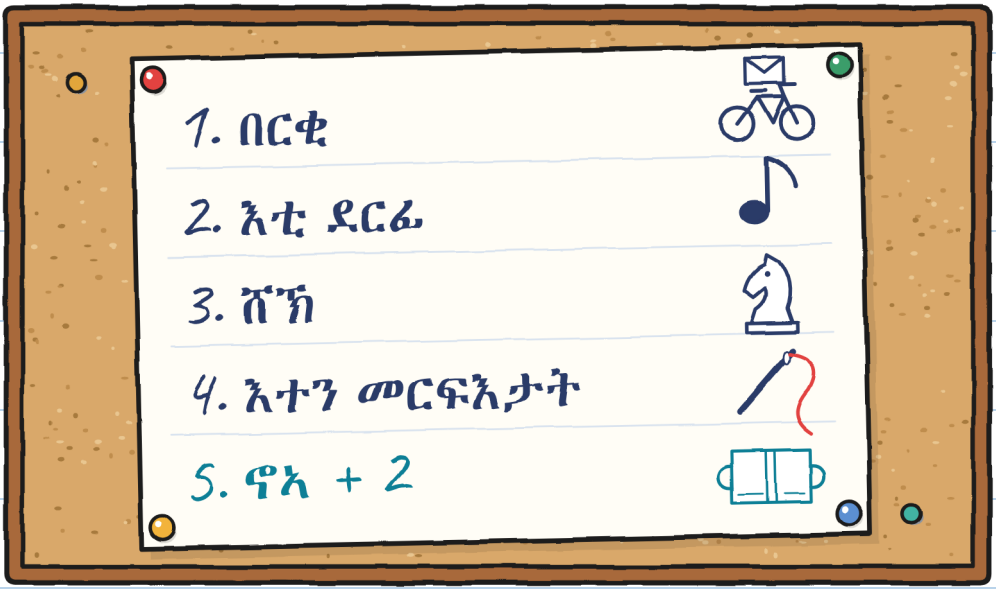

—ንሕና «ኖኣ + 2» ኢና —በልኩ።

—ኣነ እቲ 2 እየ —በለት ሁሊታ።

ኖኣ ነታ ቀበቶ ቀልጢፉ ኣሰራታ። ክላክ!

—ናብ መሬት —በልኩ።

ኖኣ ነታ ቀበቶ ዳግም ኣብ ሳልሳይ ጉድጓድ ኣሰራታ።

ኣቶ ኣንቶንዮ ነቲ ቆብዕ ኣውረዶ: ምጅማር።

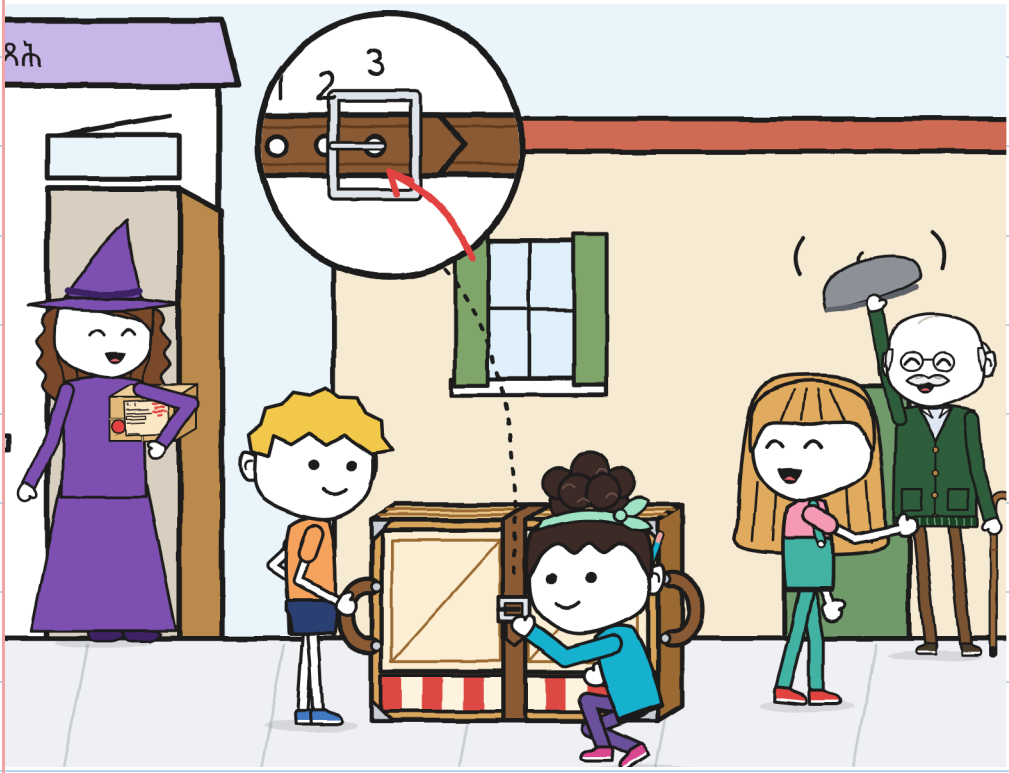

ክፋል ሓደ። ሁሊታ ትመርሕ ነበረት።

—ናብ ጸጋም ጠውዩ።

ዞኤ ብብሽክለታ መጸት። ደው በለት።

—ንስኻትኩም ሕለፉ።

ዕስራ ካልኢት ኣብ ቅድሚ ኔርና።

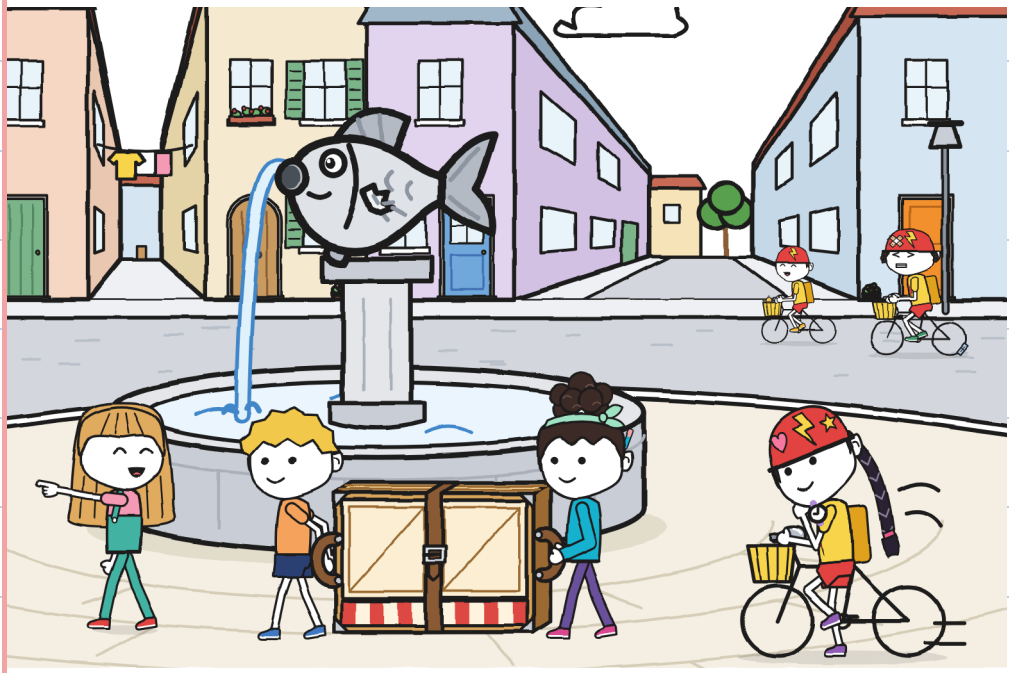

ኣብ ነፍሲ ወከፍ ጣቢያ ካርድ የሕትሙ

ነበሩ። ኤልያ ብጣት ዱቄት ትሕትም ነበረት።

በርቂ ሰለስተ ግዜ ሓለፈና።

ቶኞ ደወል ይጭደር ነበረ።

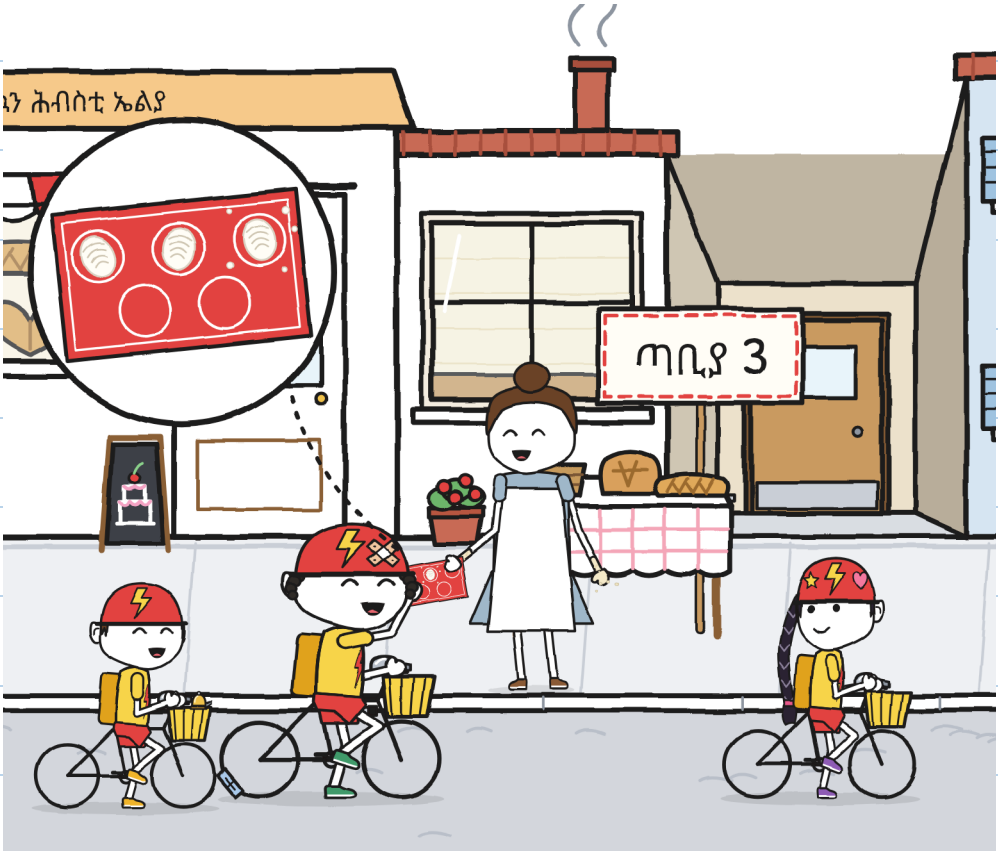

እቲ ደርፊ ሓለፈና።

—ቅድም ምብጻሕ ኣገዳሲ ዶ፡

—እቲ ወረቐት ኣድራሻ

«ዝተደበለ» ትብል —በለት ኖኣ።

ሁሊታ ኣይሮጸትን። ሓንቲ እግራ ከደት። ኣምጸኣታ።

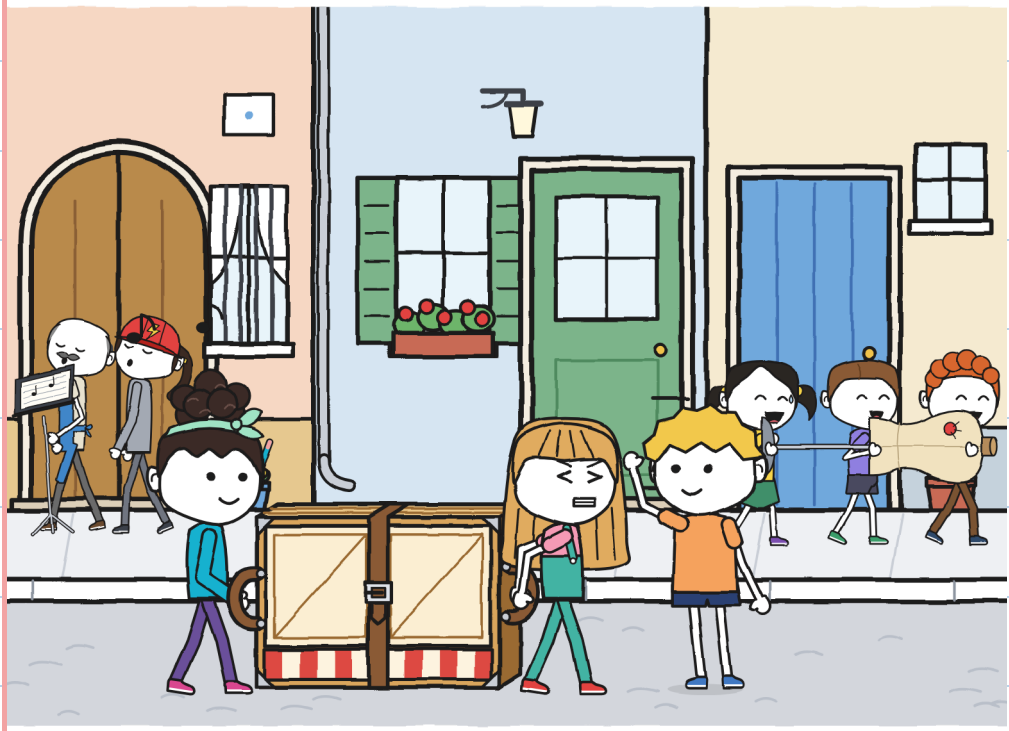

ክፋል ሰለስተ። ኖኣ ክሳብ ሓጺን ማዕጾ መርሐት።

—መን ይኸፍት፡ —ሓተተት ሁሊታ።

ሁሊታ ነታ ሓጺን ማዕጾ ሓዘታ።

—ደው! ሕለፍ!

ሓለፍና። ተደቢሉ። ምሉእ።

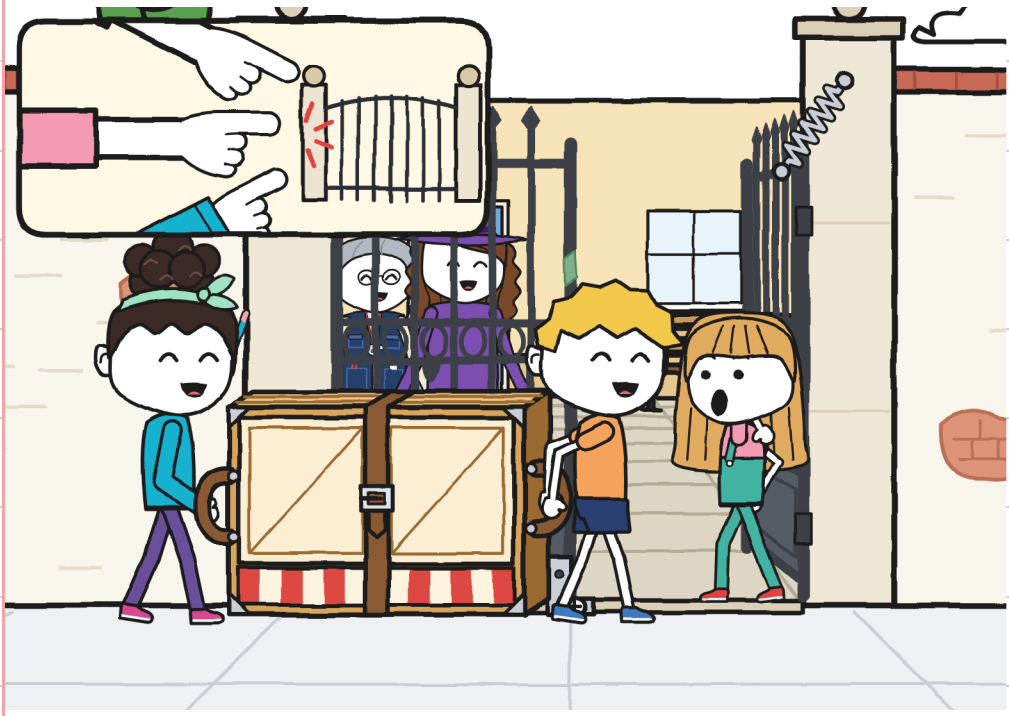

—ኣርብዓን ሓደን ደቒቕ —በለት ኢረነ።

በርቂ ዓሰርተ ኣርባዕተ ደቒቕ ወሰደ።

ኢረነ ነቲ ዝተደበለ ንእሽቶ ቴያትር ጠመተት።

—የገልግለኒ —በለት። ፈረመት።



ተረኪቡ ተራእየ። ዋላ ሓደ ኣይጸሓፎን።

ኢረነ ነቲ ዝርዝር ንብረት ከፈተቶ። እቲ ንእሽቶ ቴያትር ሓንቲ ኣረጊት መስመር ነበሮ።

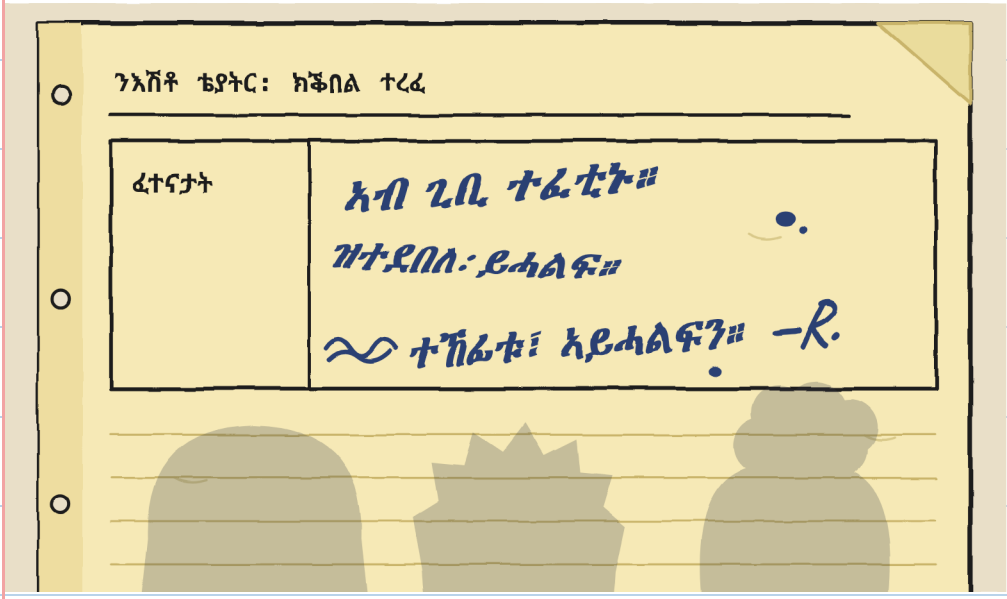

—ካብ ቅድሚ ኣነ እዩ —በለት ኢረነ።

ዶ. ነቲ ንእሽቶ ቴያትር ኣብ እቲ ጊቢ ፈተኖ።

ዶ. ማዕጾታት ትልክዕ። ኣጽሓፍኩ። —ሁ.

በርቂ ዓወተ፣ ዋላ ሓደ ክፋል ከይደገመ።

እቲ ሸልማት: ሕብስቲ ኤልያ።

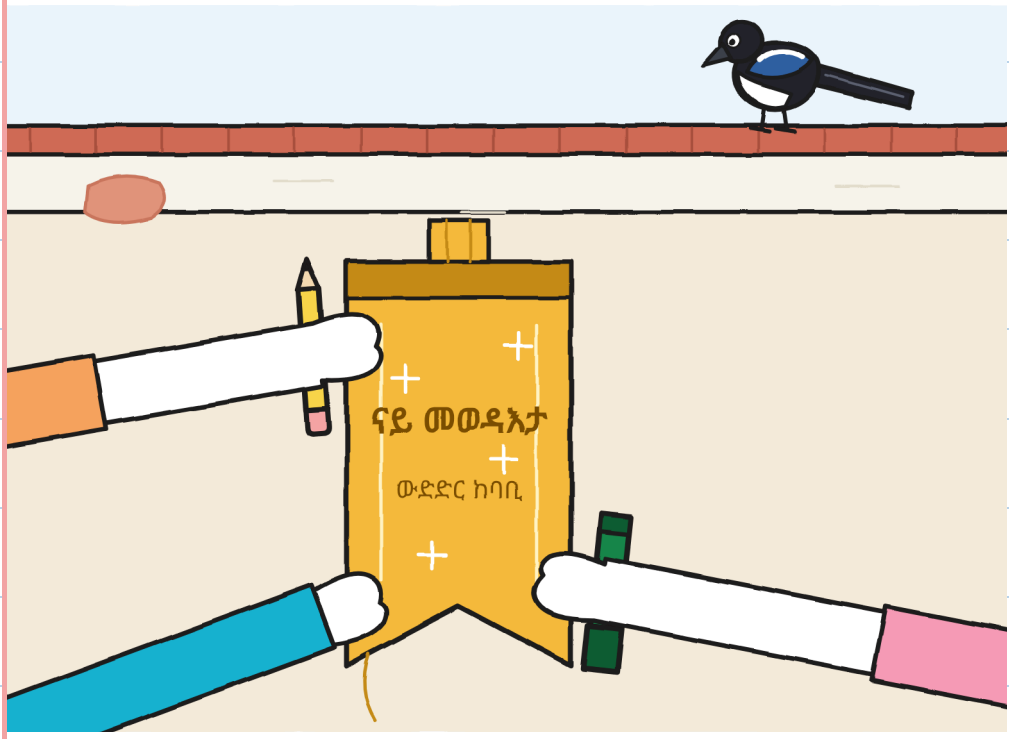

—ናይ መወዳእታ እቲ ዝጸንሐ እዩ —በለት ሁሊታ።

—እቲ ዝበጽሕ እዩ —በለት ኖኣ።

—ንመጀመርያ ግዜ ንጥቀመሉ —በለት ኢረነ።

ክልተ ደቂቕ ንጸወታ ክንሓስብ።

—መን ውሑድ ክዛረብ ይደሊ፡

ኢደይ ኣልዓልኩ።

ሚጋ ኣብ ሓደ ፓነል ኮፍ በለት።



ጸወታ ገበርና። ኖኣ ኩለን ማዕጾታት

ነበረት። ኣነ እቲ ፓኮ ነበርኩ።

ትሸዓተ ግዜ «ተመሊሱ» በልኩ።

ሰለስትና ኣብ ውሽጡ ኣቱና። ጽቡቕ ብቕረባ።



ሓደ ይጸቦ። —ሁ.

ምዕራፍ 6

ፈተና ምስ ዝውዳእ እንታይ ይተርፍ፧

ናብ ድኳን ተመለስና።

—ይከኣል ዶ፧ —ሓተተት ሁሊታ።

ነቲ 15 ሰረዘቶ 14 ድማ ጸሓፈት።

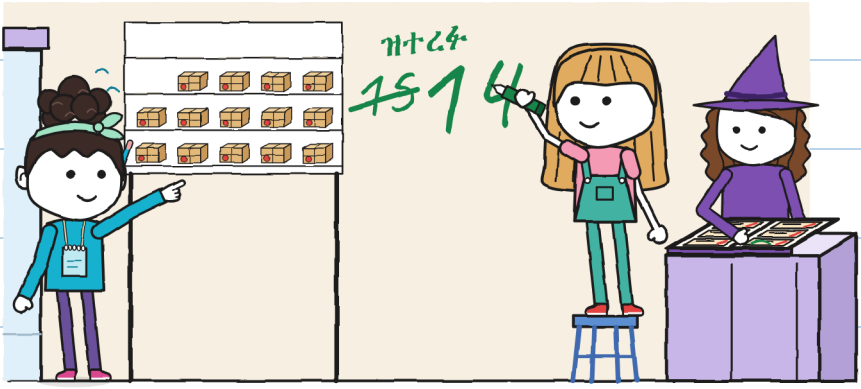

ኖኣ ብትሑት ድምጺ ቆጸረቶም፡

ዓሰርተ ኣርባዕተ። —ሁ.

ቶኞ ነታ ዝርዝር ኣምጽኣ። ኣነ ጸሓፍክዋ።

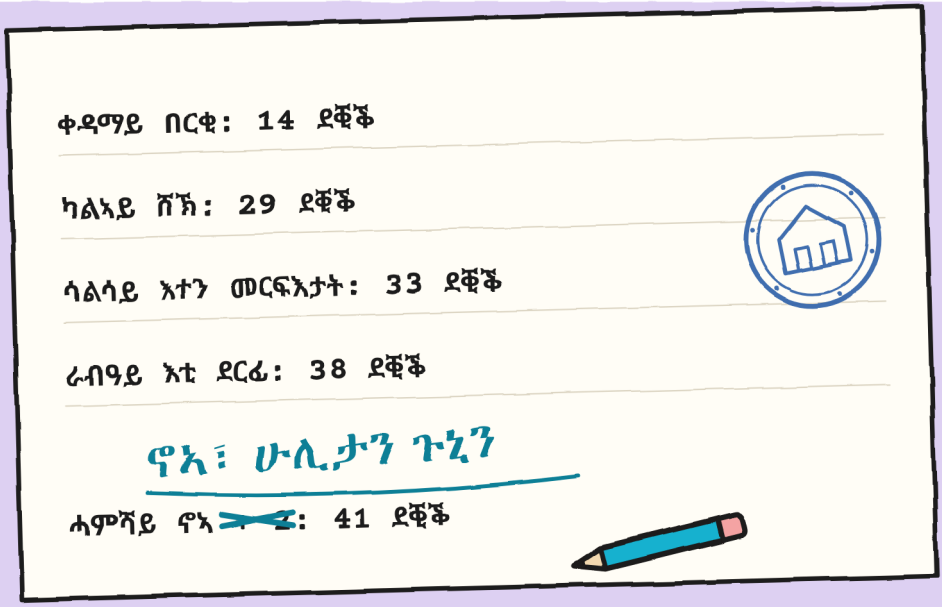

ክልተ ግዜ ጠመትክዋ። «ብሩኖ» ምሉእ ነበረ።

ኖኣ ነቲ ጉጅለና ብቱርኳዝ ርሳሳ ኣመሓየሸቶ።

ኣብ ዝርዝር R. ሓደ ምልክት ወሰኽኩ።

—ነቲ ንእሽቶ ቴያትር ፈተኖ —በለ ቶኞ።

—ደወለይ ግን ኣይኮነን።

እቲ ብዛዕባ R. እንፈልጦ

?

R.



ምልክታት 1–11

12. ንእሽቶ ቴያትር ፈተኖ።

ቅድሚ ምልኣኹ።

ኣብ ዝርዝር ንብረት ኣሎ።

ዘይተፈጸመ፡ ገለጻ

ንዓይ እውን። —ቬ.

ደንጉዩ፣ ግን ይሓቱ። —ኢ.

ነቲ ፕላን ኣብ ሰደቓ ኣንበርክዎ።

—ክፍልኺ ይጎድል —በልክዋ ንኖኣ።

—ኣብኡ ክሰዕል ይከኣል ዶ፡ —ሓተተት ኖኣ።

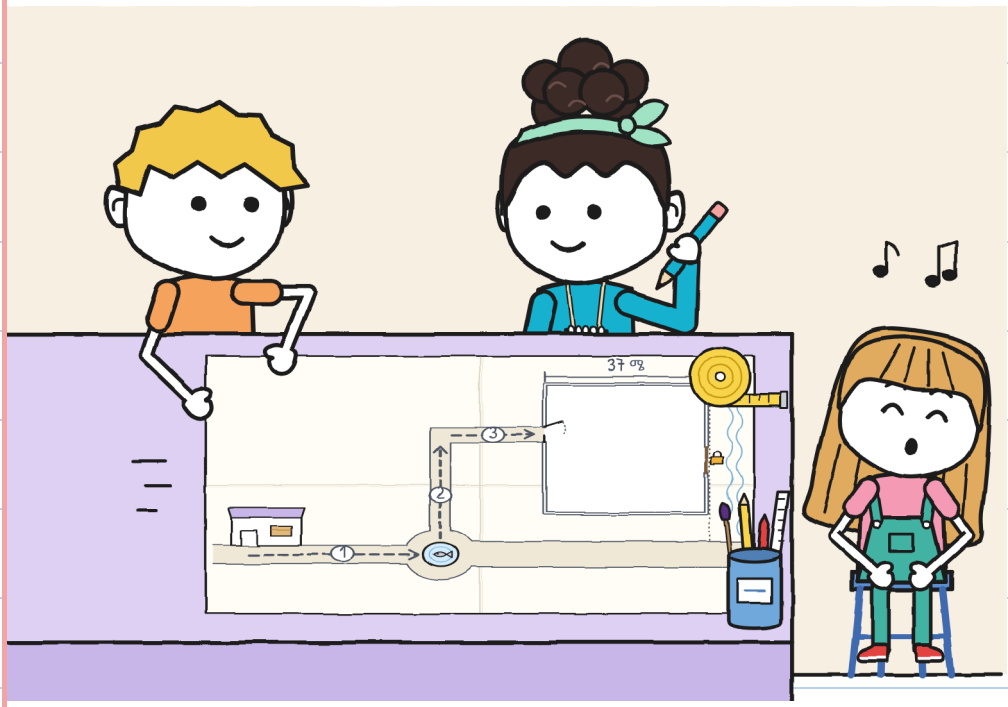

ኖኣ ጎደናኣን ስጉምትታትን

ወሰኽት። ኣነ ሜትሮታት ኣንበርኩ።

ፕላን ናይ ሰለስትና

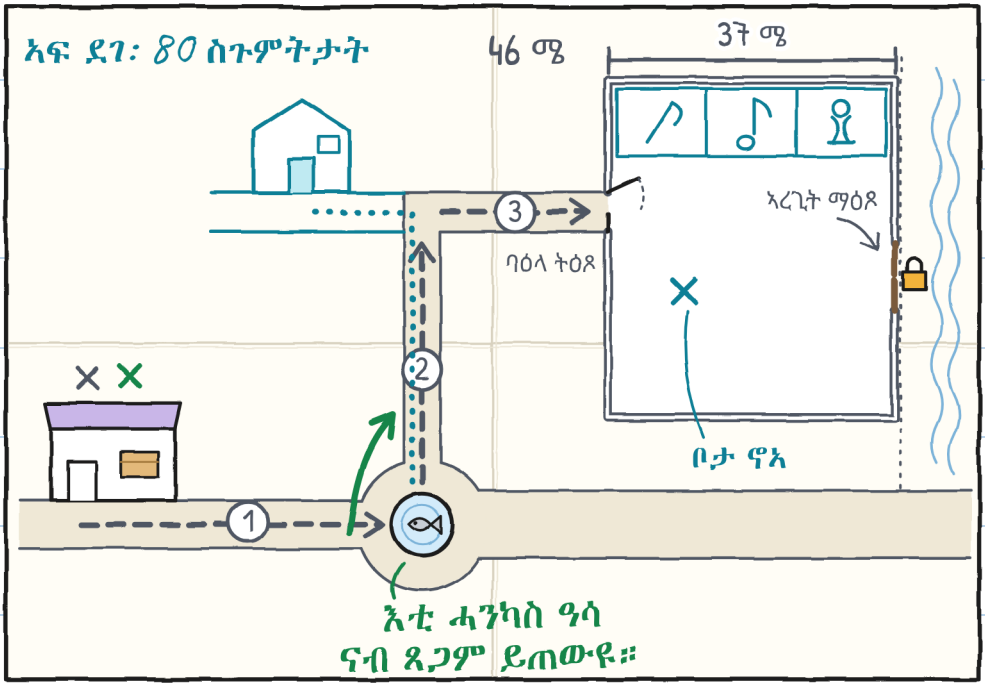

ዛንታ ሓንካስ ዓሳ ነገሩኒ። ሕጂ ይፈልጦ።

ብጣዕሚ ጽቡቕ እዩ። ብኽፉእ ኣዘንተውናዮ። —ሁ.

ሁሊታ ነታ ሪባን ኣብ ኢዳ ኣሲራ

ነበረት። ፈትሊ ተፈቲሑ ነበረ።

ኣብ ትሕቲ ሓባራዊ ለጠፍናያ።

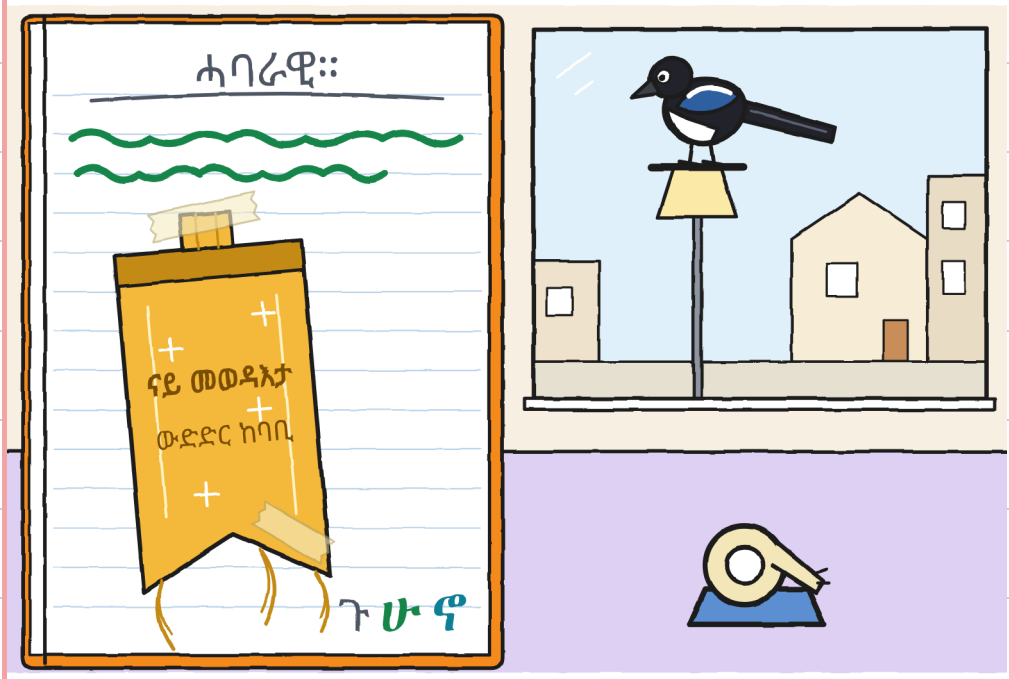

ደፍተረይ ዝኸፍአ ይዕጾ። —ሁ.

ኖኣ ኣንበበት: «ሓጺን ማዕጾ እውን እምኒ ይሕዛ»።

—እምኒ «ደረጃ ጎደና» ኣይብልን —በለት።

ነተን ሰረዝ ኣይሰረዝክዎንን።



ኣይትሰርዛኣ። ናተይ እየን። —ሁ.

ሰንበት ንግሆ ኖኣ ሓለወት። ሰዓት

ትሸዓተ ሓንቲ ሕታም ኣምጽአት።

7:38: ዝተደበለ ንእሽቶ ቴያትር።

7:44: ይወግሕ ኣሎ። ኣይንቀሳቐስን።

7:50: ገና ኣሎ። ዜሮ ስጉምትታት።

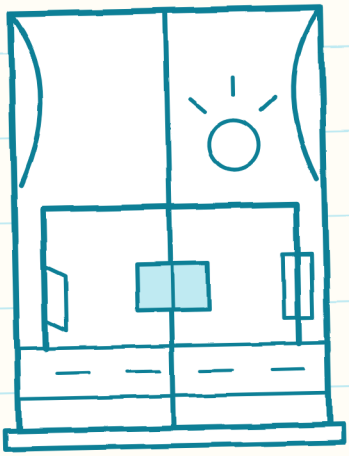

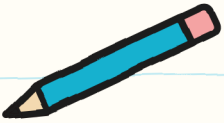

ሓልዉን ቅድኡ ቁጸሩን። —ሁ.

ማራ ነታ ማዕጾ ቁሩብ ኣልዓለታ። መደርደሪ ሰኣልኩ:

ዓሰርተ ኣርባዕተ ፓኮታትን ሸዱሸተ ባዶ ቦታታትን።

ኖኣ ኣብ ጎኒ ማዕጾ ተረፈት።

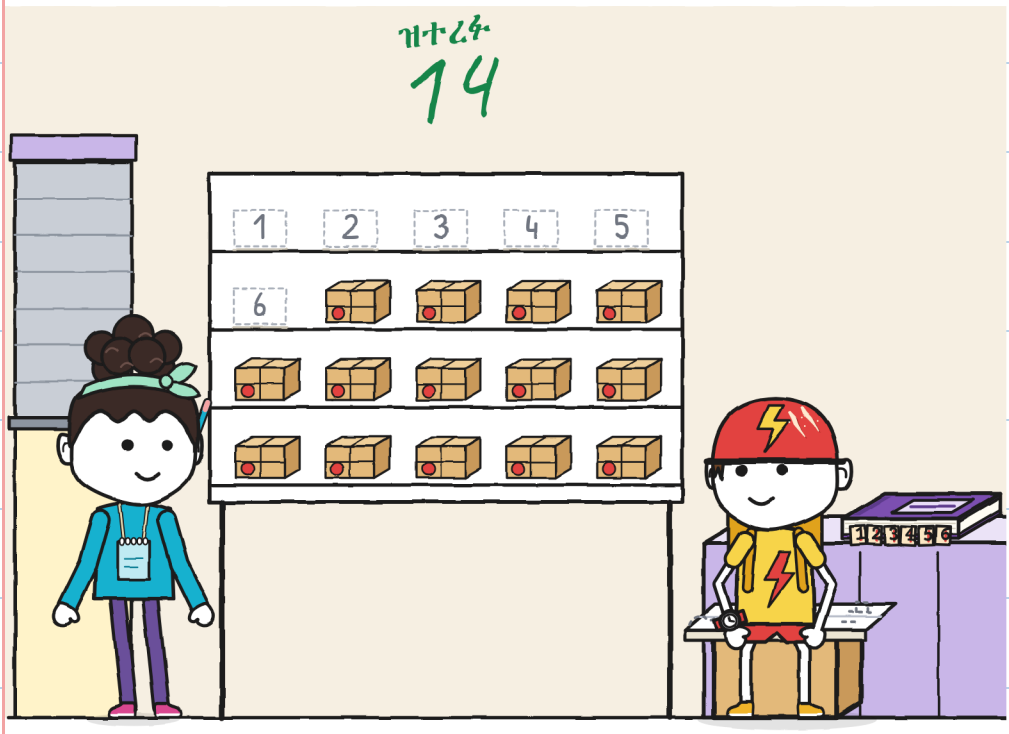

ኣብ መወዳእታ ባዶ መስኮት

ናይ ንእሽቶ ቴያትር ሰኣልኩ።

ነፍሲ ወከፍ ባዕሉ ኣብ ውሽጡ ብመልክዑ ሰኣለ።

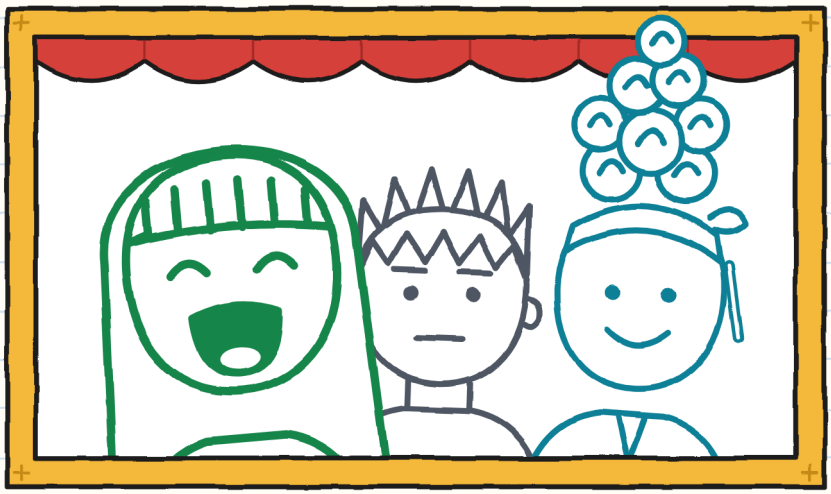

ንኣቱ

ሓባራዊ ሓባራዊ እዩ። —ሁ.

ክፋል ብክፋል:

ክፋል		መን ይጸውር ነበረ	መን ይመርሕ ነበረ	እንታይ ክድገም ነይሩ
	ድኳን → ፋውንቴን ሓንካስ ዓሳ	ጉኒን ኖኣን	ሁሊታ	እቲ ዙረት (ሰለስተ ግዜ)
	ፋውንቴን → ኩርናዕ	ሁሊታ ምስ ኖኣ	ጉኒ	ዋላ ሓደ (ግን ቀስ ኢሉ)
	ኩርናዕ → ጊቢ	ጉኒ ምስ ሁሊታ	ኖኣ	እቲ መእተዊ: እቲ ካርታ ኣረጊት ነበረ
	ቀዳም	ሰለስትና	ሰለስትና፣ ብተራ	እታ ቀበቶ (ሳልሳይ ጉድጓድ)
	ቅድሚ ንሕና	ማራ፣ ባዕላ	ዋላ ሓደ	ትሸዓተ ጉዕዞታት
	R.	?	?	ኣይንፈልጥን

	ምጽዋር 	ምምራሕ 	መገዲ ምኽፋት 	ምሕባር 
1	ጉኒን ኖኣን	**ሁሊታ**	**ሁሊታ**	**ሁሊታ**
2	ሁሊታን ኖኣን	ጉኒ	ጉኒ	ጉኒ
3	ጉኒን ሁሊታን	**ኖኣ**	**ኖኣ**	**ኖኣ**

ዋላ ሓንቲ ባዶ ኣይኮነትን። —ሁ.

ዘይከኣል ምብጻሕ ፡ ት

(ኣብ ቀረባ)



ኣብዚ ሰዓት ኣነ ድሮ ፒጃማ ለቢሰ እየ።

ካብ ኣነ ወጻኢ መን ይሕልው፧ —ሁ.

እቲ ከባቢ (ቨርሽን 6)

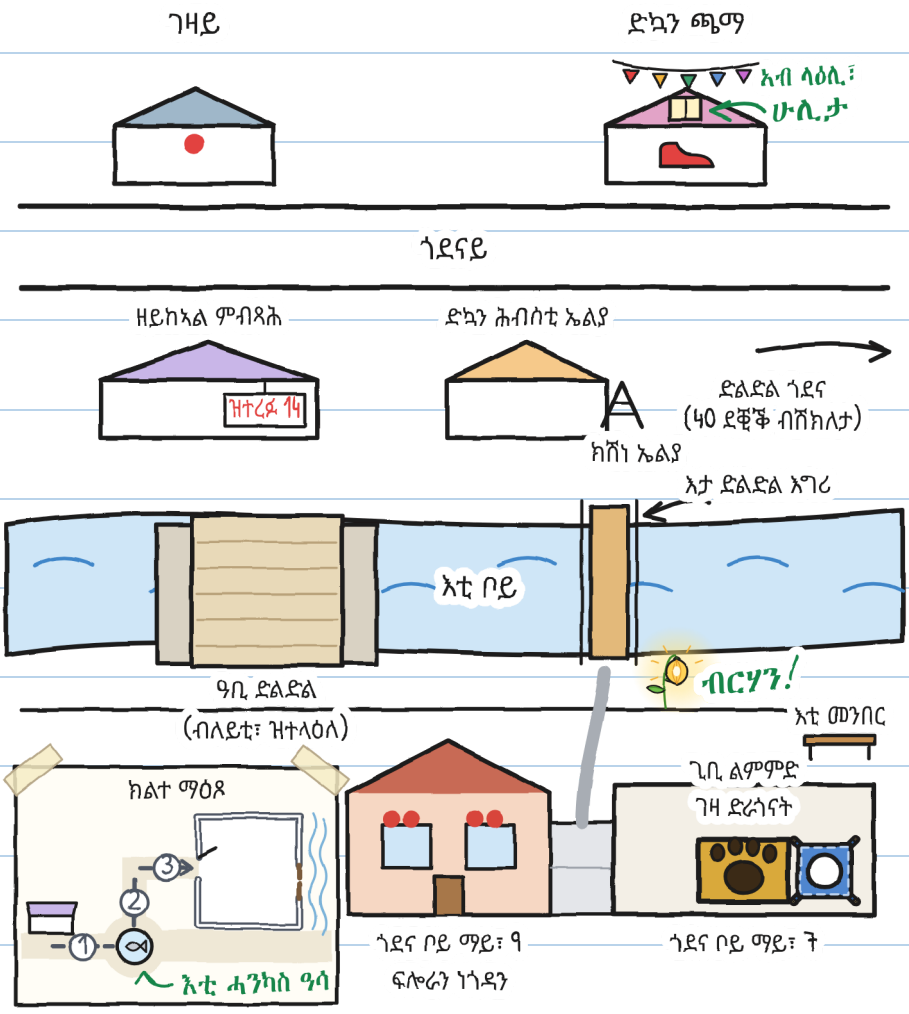
ገዛይ
ድኳን ጫማ
አብ ላዕሊ፣
ሱሊታ
ጎደናይ
ዘይከኣል ምብጻሕ
ዝተረፉ ላኛ
ድኳን ሕብስቲ ኤልያ
ድልድል ጎደና
(ላዕ ደቒቕ ብሽክለታ)
ክሸነ ኤልያ
እታ ድልድል እግሪ
እቲ ቦይ
ዓቢ ድልድል
(ብለይቲ፣ ዝተላዕለ)
ብርሃን!
እቲ መንበር
ጊቢ ልምምድ
ገዛ ድራጎናት
ክልተ ማዕጾ
እቲ ሓንካስ ዓሳ
ጎደና ቦይ ማይ፣ ዓ
ጎደና ቦይ ማይ፣ ች
ፍሎራን ነጎዳን

ጉዕዞኻ

መን ይጸውር፡ መን ይመርሕ፡

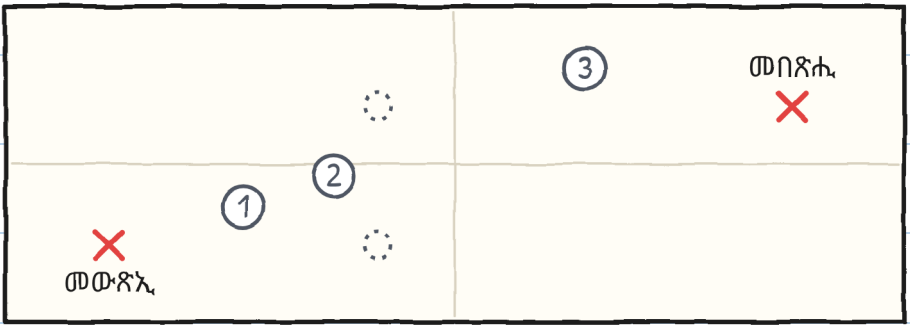

መለክዒ ሰለስተ

	ምጽዋር	ምምራሕ	መገዲ ምኽፋት	ምሕባር
ክፋል 1				
ክፋል 2				
ክፋል 3				

ዝተደገመ ስም ቀይር። —ሁ.

ሓንቲ ዛንታ፣ ሽዱሽተ መጠናት

ሽዱሽተ መጠናት ኣለዉ፣ ካብ 3 ክሳብ 16 ዓመት፣ ካብ 20 ንላዕሊ ቋንቋታት ድማ።

መጠን XXS · PRE-A1
ጉኒ ሓደ ቃል ጸሓፈ ቦታ ድማ ገደፈ። እቲ ቃል «ሓባራዊ» ትርእዮ ዶ፡

መጠን XS · A1
ሓደ ቃል ጥራይ ጸሓፍኩ። ፈረቓ ገጽ ባዶ ገደፍኩ። ሓንቲ ደቒቕ እኳ ባዶ ኣይጸንሐን።

መጠን S · A2
ኣብ ቀዳማይ ገጽ ሓደ ቃል ጸሓፍኩ። ፈረቓ ገጽ ንዝኾነ ኣጋጣሚ ባዶ ገደፍኩ። ሓንቲ ደቒቕ እኳ ባዶ ኣይነበረን።

መጠን M · B1
ኣብ ቀዳማይ ገጽ ሓደ ቃል ጥራይ ጸሓፍኩ። ፈረቓ ገጽ ንዝኾነ ኣጋጣሚ ባዶ ገደፍኩ። ሓንቲ ደቒቕ እኳ ባዶ ኣይጸንሐን።

መጠን L · B2
ኣብ ቀዳማይ ገጽ ሓደ ቃል ጥራይ ጸሓፍኩ፣ ፈረቓ ገጽ ድማ ንዝኾነ ኣጋጣሚ ባዶ ገደፍኩ። ሓንቲ ደቒቕ እኳ ባዶ ኣይጸንሐን።

መጠን XL · B2-C1
ስእላዊ ልብ-ወለድ · 13+
ደረጃታት CEFR ግምታዊ እዮም።

ነፍሲ ወከፍ ኣብ መጠኑ። —ሁ.

ንስድራቤትን መምህራንን
ነፍሲ ወከፍ ምዕራፍ ኣብ linguaula.com ተለማመድ

ሓቀኛ ምስግጋር: እንታይ ክግበር

1. ቅድሚ ምውጻእ፣ ምሉእ መገዲ ርኣይ።
2. ሓደ ሰብ ነጻ ይኸይድ: ማዕጾታት ይኸፍት፣ ድማ ይሕብር።
3. ኣእዳው ኣብ መትሓዚታት፣ ካብ መድበሊታትን መዕጸዊታትን ርሑቕ።
4. ምስ ጾር ኣይሩጽን ኣይውዳደርን።
5. እንተ ሓደ «ደው» በለ፣ ኩሉ ደው ይብል።
6. ቅድም ኣብ መሬት ይግደፍ። ደሓር ይመያየጥ።
7. እቲ ዓቢ ብክልተ ሰባት ምስ ሓደ ዓቢ ሰብ ይኽፈት ይድበል።

እቲ ማሕተም «ኣብ ዛንታ ጥራይ» እቲ ሓቂ ዘይኮነ የመልክት።

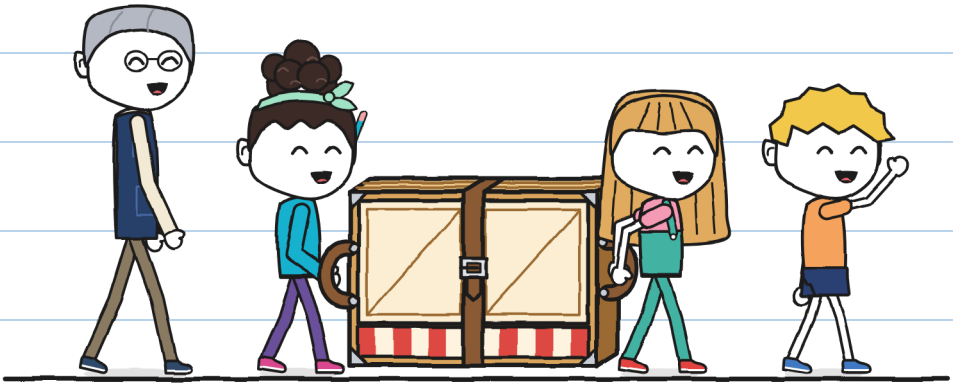

ገለ እንተ ትፈልጥ፣ ቅድም ንገር። —ሁ.