OMÖJLIGA LEVERANSER · 2

Öppnas ej före åskan

Lui Eriksson

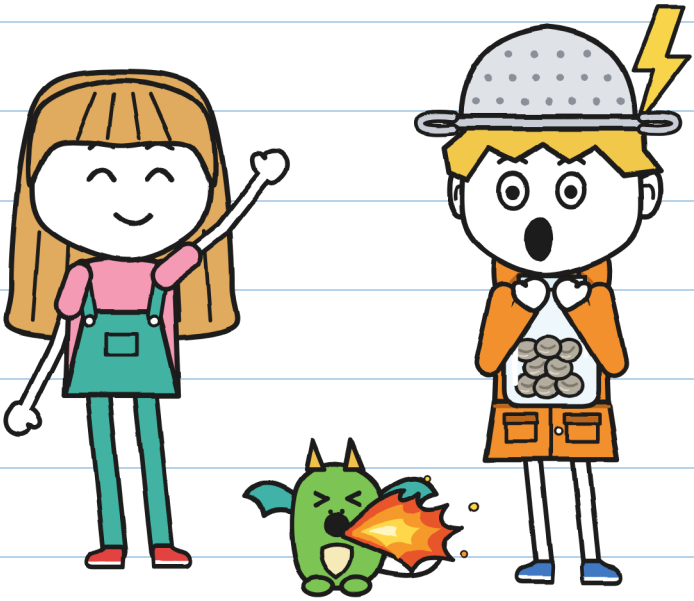

(Gunnis)

STORLEK XS
Börja läsa · 5+

OMÖJLIGA LEVERANSER · 2
Öppnas ej före åskan

Text och bild: Lui Eriksson

STORLEK XS · Börja läsa · 5+

Svensk version: LinguAula

Första upplagan: 2026

© 2026 Lui Eriksson · info@linguaula.com

Får fotokopieras fritt, för klassrummet och för hemmet.

Andra boken i serien. Den första: "Det här paketet bits".

LinguAula

Jobba med varje kapitel på linguaula.com

Ingen åska skadades. –J.



Ingen annan. –J.

Hittar du den, öppna
den inte före åskan.

BARA I BERÄTTELSEN

Bara i berättelser. Inte du. –J.

VEM ÄR VEM

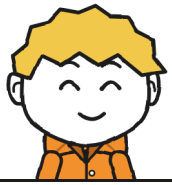

Gunni, åskjägare.

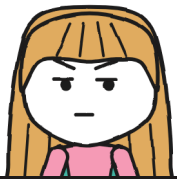

Julia skriver med grönt.



Smula, en drakunge.



Totte, cykelbud på BLIXTBUD.



Flora, trädgårdsmästaren.



Vera sköter drakarna.



Märta, häxan.



R. skickar paketen.

LEVERANSBOK 2
av Gunni

OFFICIELL.

”Officiell”: jag läser den först. –].

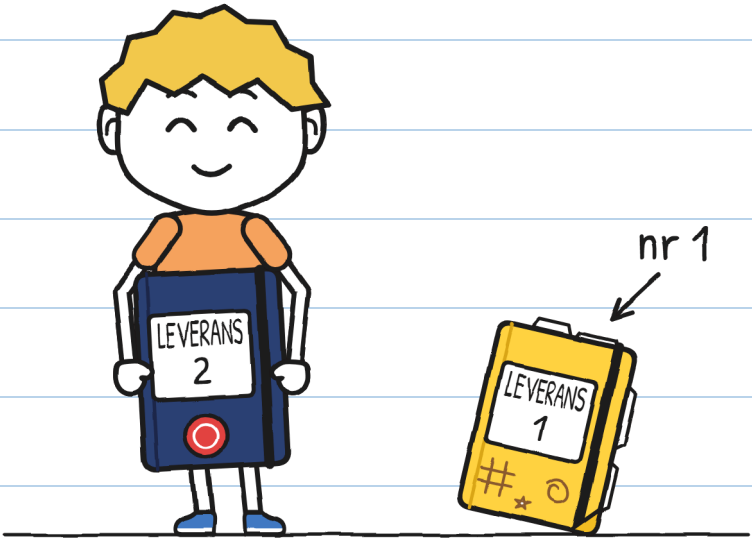

Bok 1 är full. Märta gav mig den här.
Hon säger att man inte ritar i den.

KAPITEL 1

Åskjägare

Ett paket darrar i Märtas affär.

Jag tänker inte röra det.

Smula, drakungen, härmar mig.

Nitton returer finns kvar.

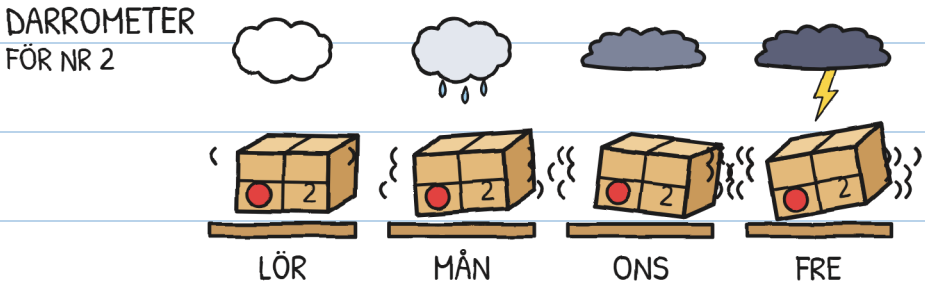

På lördag kommer ett åskväder. –].

Den som får en retur måste skriva på.
Annars flyger den tillbaka i gryningen.

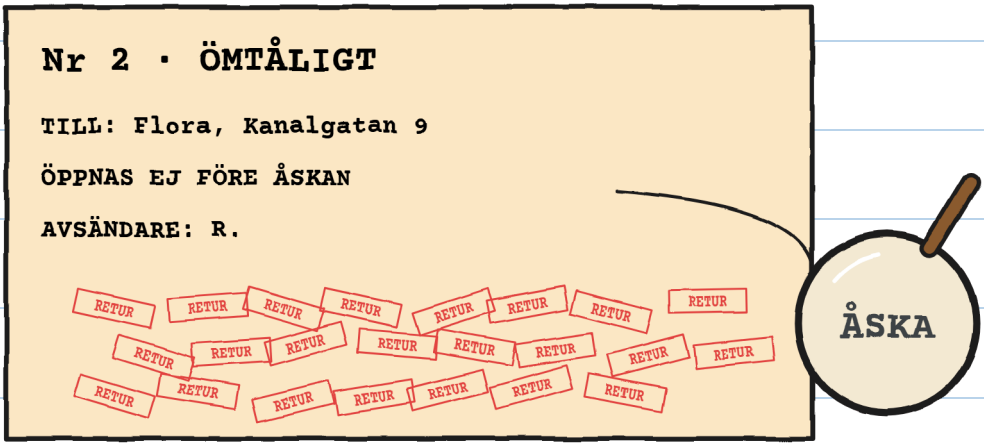

Nr 2 hade tjugotre stämplar.

Jag räknade två gånger. –J.

– Jag körde ut det tjugotre gånger,
sa Märta. Aldrig i åskväder.

Märta väntade med nr 2.

Totte var också där.

– Det här paketet levererar

ni själva, sa Märta. I eftermiddag.

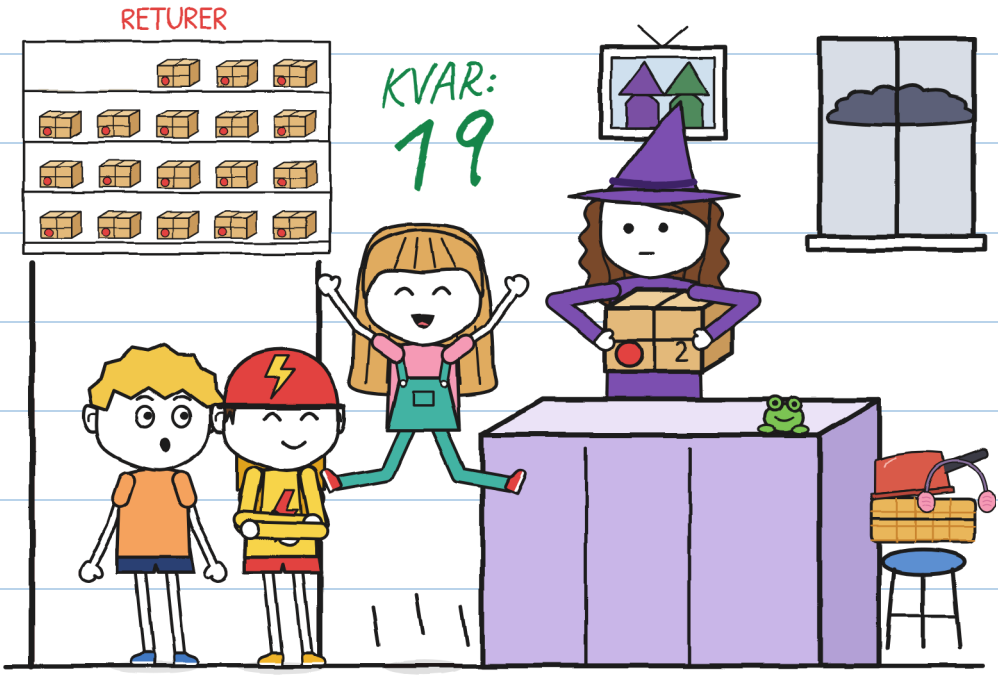

Julia hoppade jättehögt.

Märta ställde tre villkor.

1. Gå klockan fem.
2. Familjerna vet.
3. Öppna vid åska.

– Kommer inte du med? frågade Julia.

– Jag har saker att göra, sa Märta.

Hon tittade på den grå himlen.

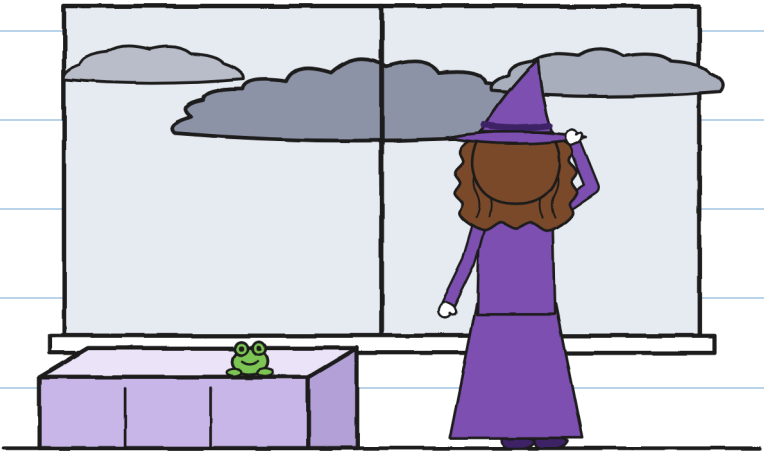

Vilka saker? –J.

Julia tittade på mig.

– Gillar du åskväder?

Och jag sa det man brukar säga:

– Jag älskar åskväder. I mitt gamla kvarter var jag åskjägare.



Det jag sa

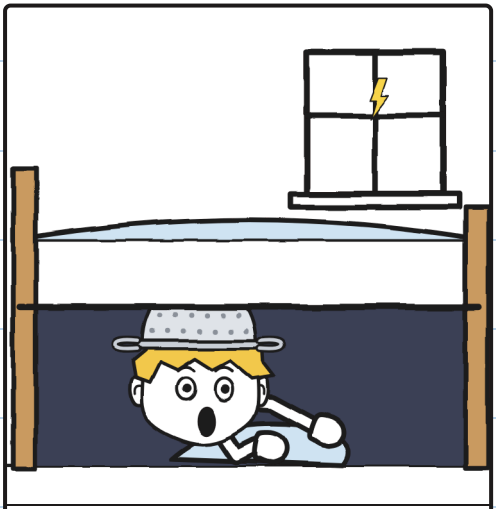

Det som hände

Åskjägare under sängen. –J.

Julia lärde mig att räkna åskväder.

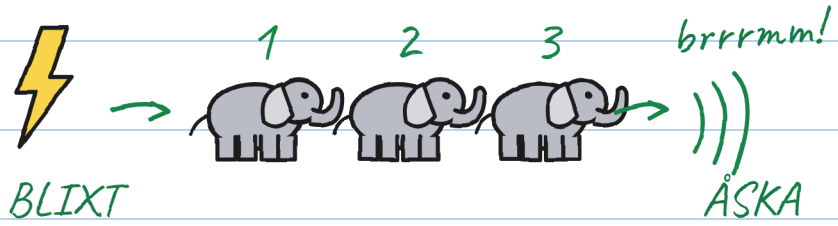

en elefant, två elefanter...

1 elefant = 1 sekund

3 elefanter = 1 kilometer

0 elefanter = RAKT ÖVER OSS!

↖ Den här öppnar paketet.
De långt borta: nej.

Fler elefanter, längre bort.

Åska: gå i skydd!

Att veta är mindre läskigt. –J.

Jag skrev upp det ändå.

Totte läste det finstilta.

– BLIXTBUD levererar inte i åskväder.

– Inte än, sa Julia.

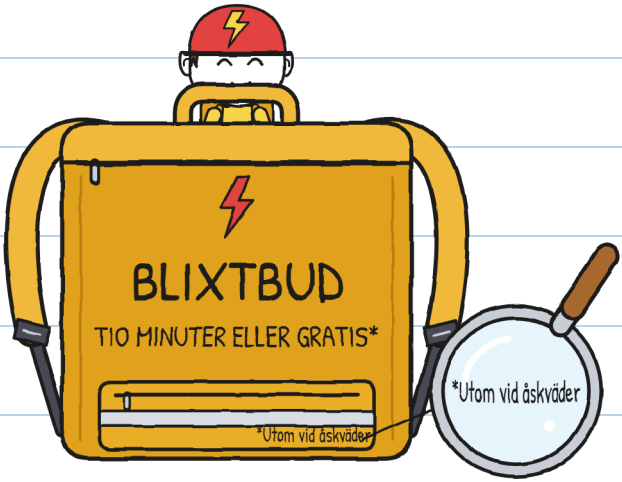

Och han följde med.

Klockan fem gick jag hem.

– Du, som när det åskar... sa mamma.

– HEJDÅ, MAMMA!

VAD? –J.

Vi gick över Stora bron. Julia hälsade på vattnet, mycket allvarlig.



Julia räknade trettio elefanter. Brrrmm.

– Får vi öppna nu? sa Totte.

– Den åskan öppnar inte paketet, sa Julia. I skydd!

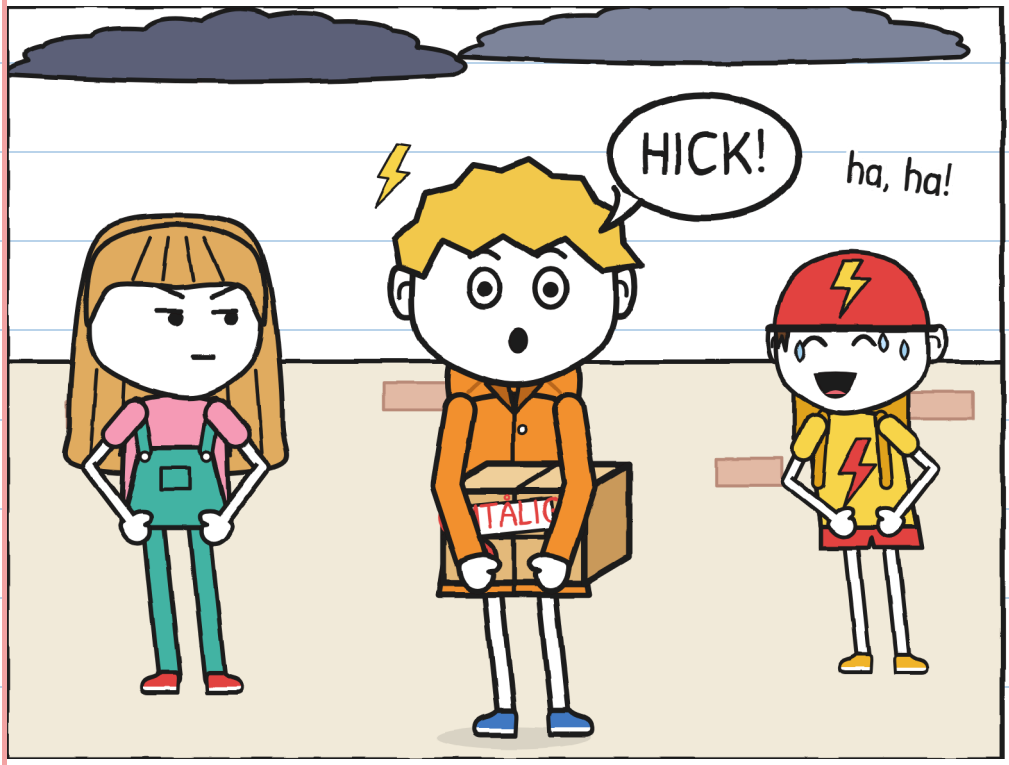

Jag får hicka vid varje åskknall. Det är inte rädsla.

Det heter rädsla. –J.

Vera väntade med Smula.

– Hon härmar allt du gör, Gunni, sa hon.

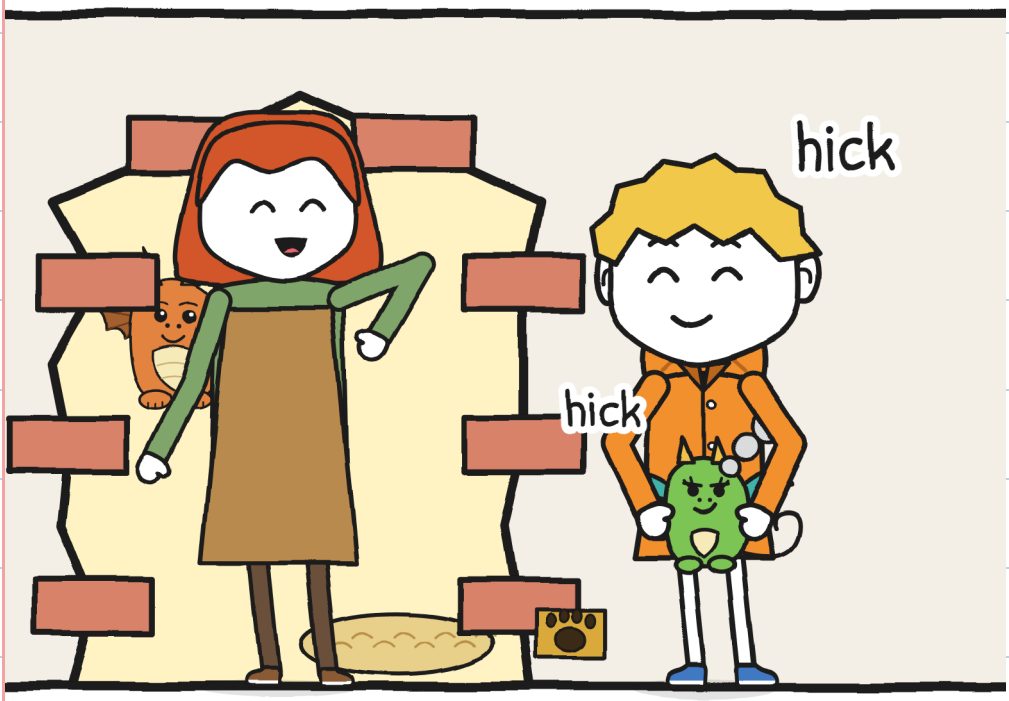

Det åskade. Jag hickade,

och Smula också.

– In med er, nu! sa Vera.

Floras hus är det med pelargonerna.

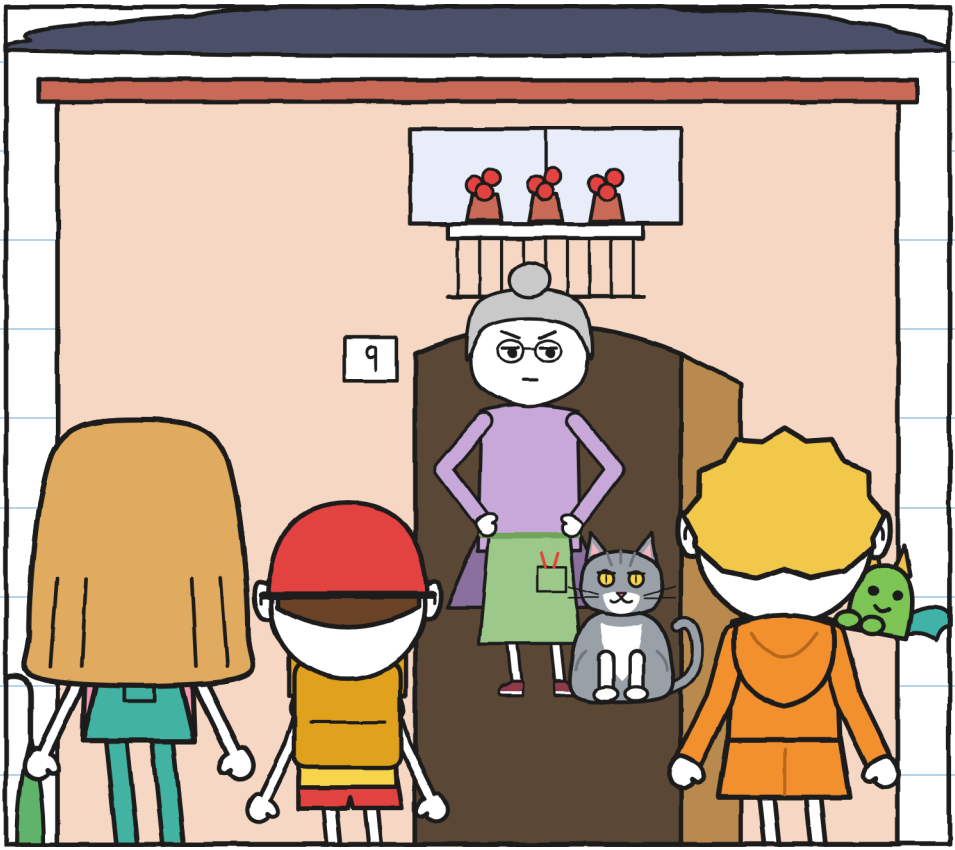

Flora öppnade dörren.

– Kom in, sa hon. Jag skriver inte på stenar.

KAPITEL 2

Åska!

Floras kök är fullt av växter.

Totte tog in cykeln.



Det fanns målade droppar på glaset.

– Det är R:s glas, sa Flora.

Det släpper in regnet.

Flora öppnade kartongen. Inuti fanns åtta små grå kulor.

– R. lovade lyktblommor och skickar stenar, sa Flora.

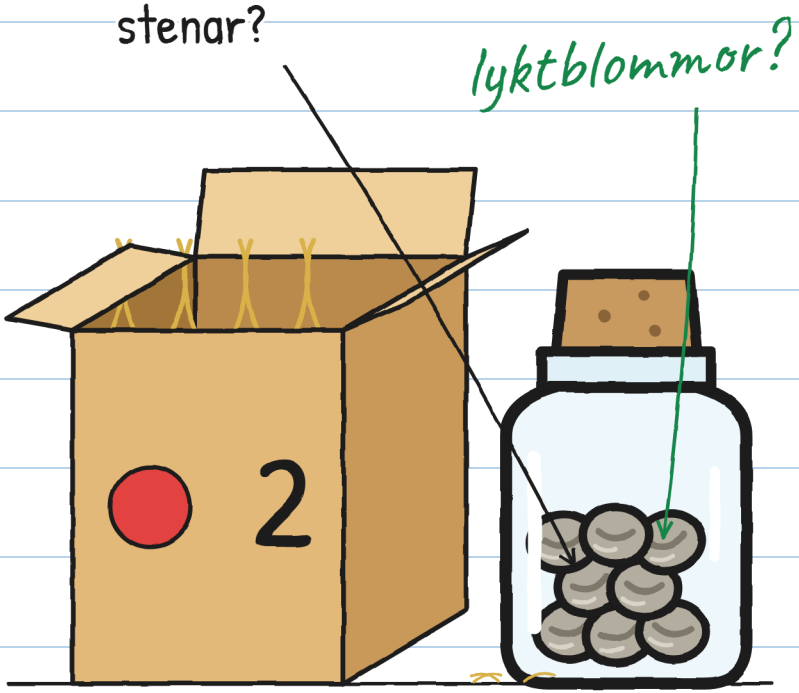

– Vad är en lyktblomma? frågade jag.

Flora visade ett gammalt
foto av kanalen.



– Det är växter med blixtljus
i, sa Flora. R. slutade komma.
Därför är kanalen mörk.

Spången gör mig rädd. –J.

– R. håller alltid ord, sa Flora.

Tjugotre gånger: stenar.

– Har du någon gång väntat
på åskan? frågade jag.

Flora tittade på mig.

– Jag väntar inte på någon,
sa hon. Inte ens åskan.

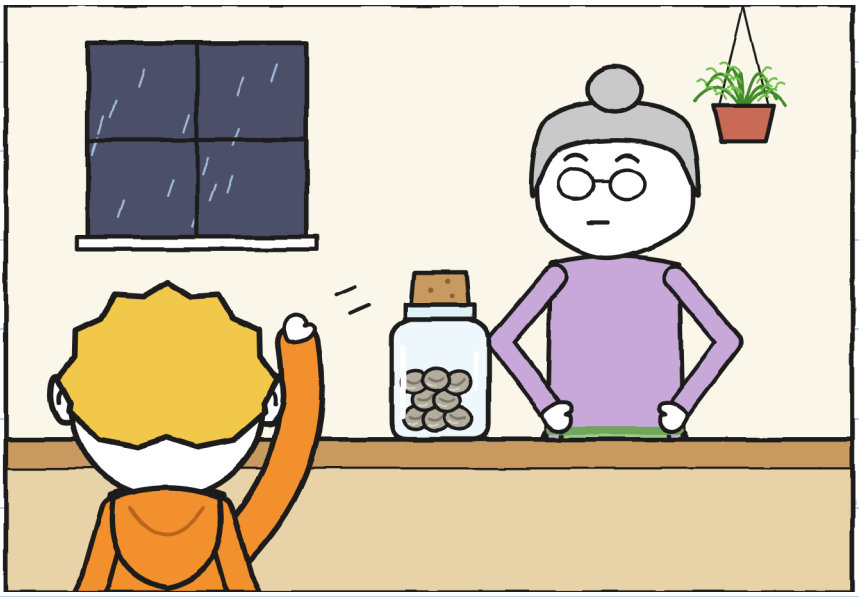

Floras katt heter Åska.

Han är grå som ett moln.

Vi väntade på åskvädret i köket.

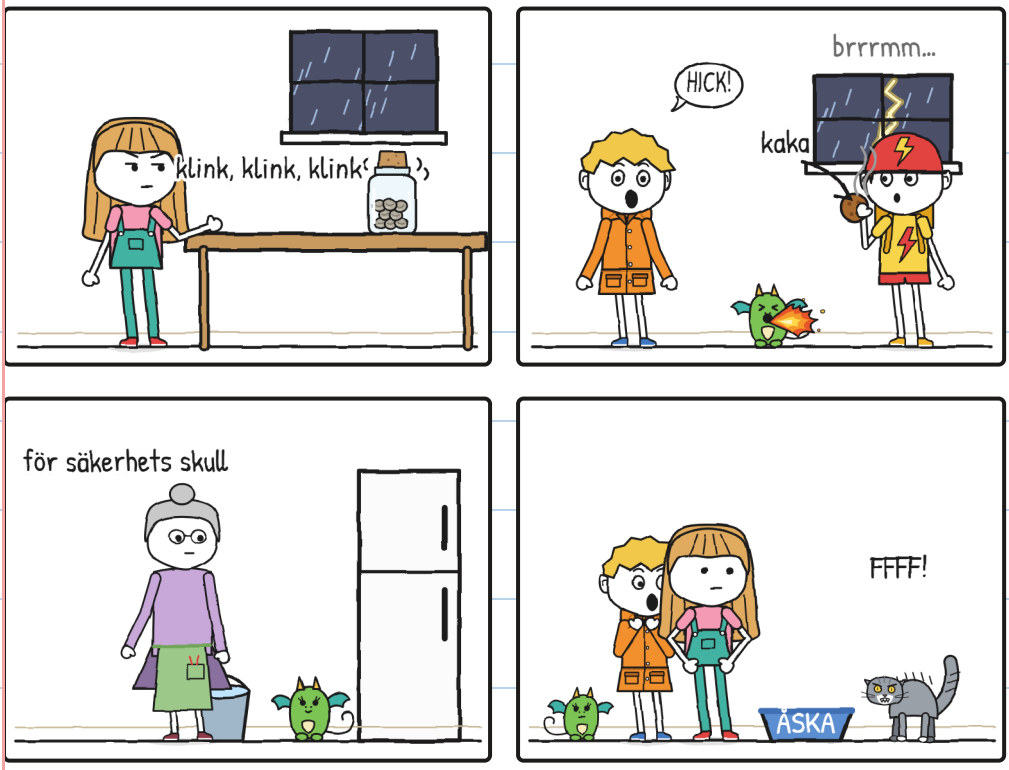

Att vänta är värst. –J.

Burken sa klink, klink. Julia räknade:
”Tolv elefanter.” Sedan: ”Nio.”

Smula gjorde en liten flamma.
Åska rusade iväg.
– ÅSKAAA! ropade Flora.



Och Julia öppnade burken.

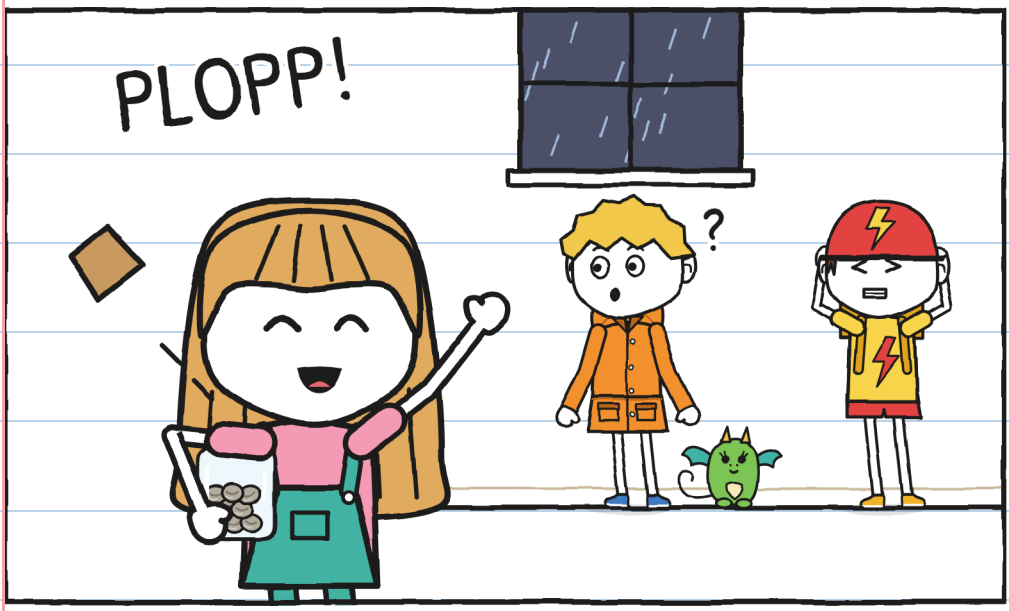

– Det åskade! sa hon.

Det åskade inte. Flora ropade. Åska är katten.

”ÅSKA!” Det var en katt. –J.

Burken blev tyst. Inuti fanns åtta små grå kulor, kalla och stilla.

– De har en liten springa, sa Julia.

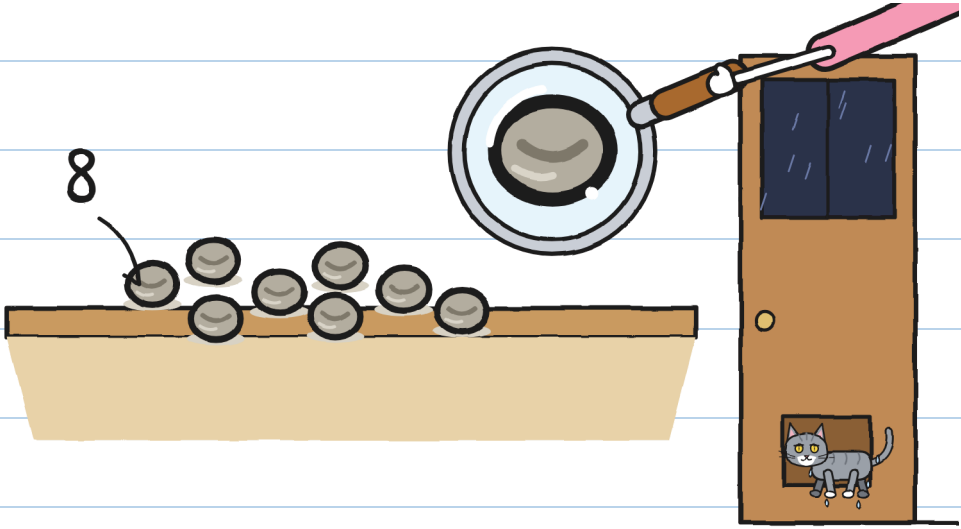

Åska kom tillbaka, dyngsur.

– Stenar, som vanligt, sa Flora.

Julia blev röd.

– Det är frön, inte
stenar, sa jag. De sover.
– Då får de bevisa det, sa Flora.
Klockan var sex. Blixt!
Julia började räkna:

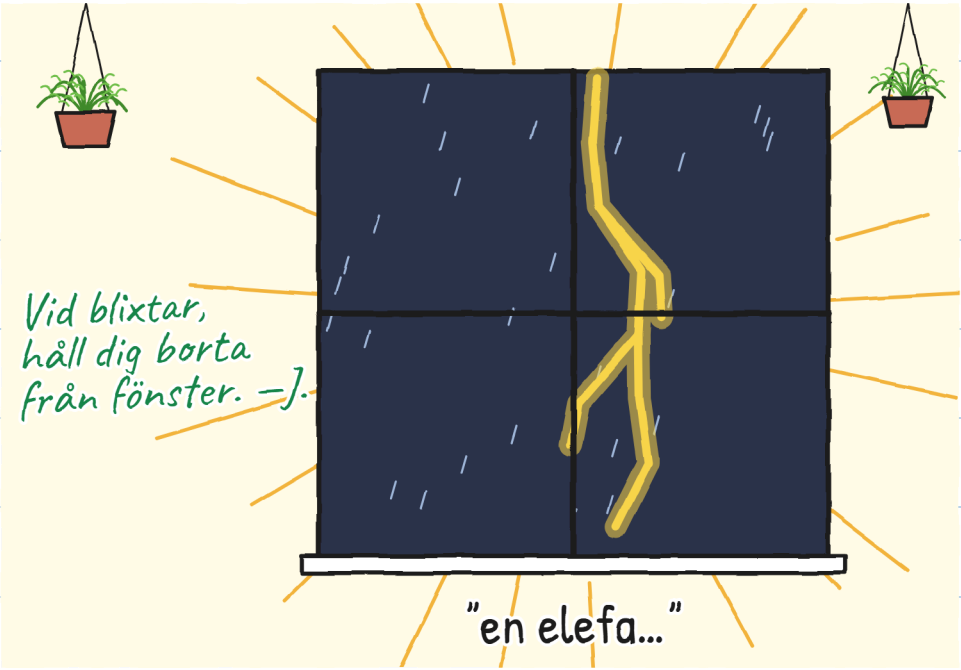

Och den riktiga kom.



Åska och blixt samtidigt. Åskvädret låg rakt över oss. Rutorna darrade.

Och strömmen gick.

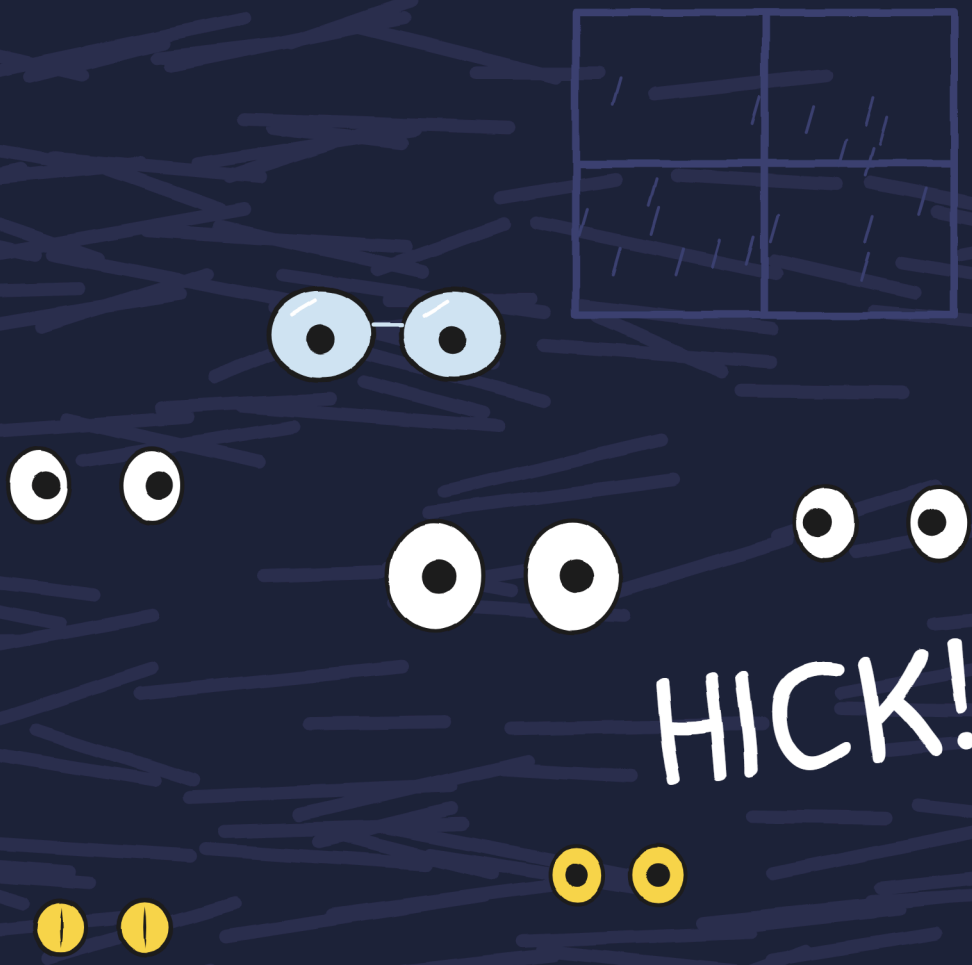

Jag hickade. Smula hickade: en stor flamma.

Bordet var tomt.

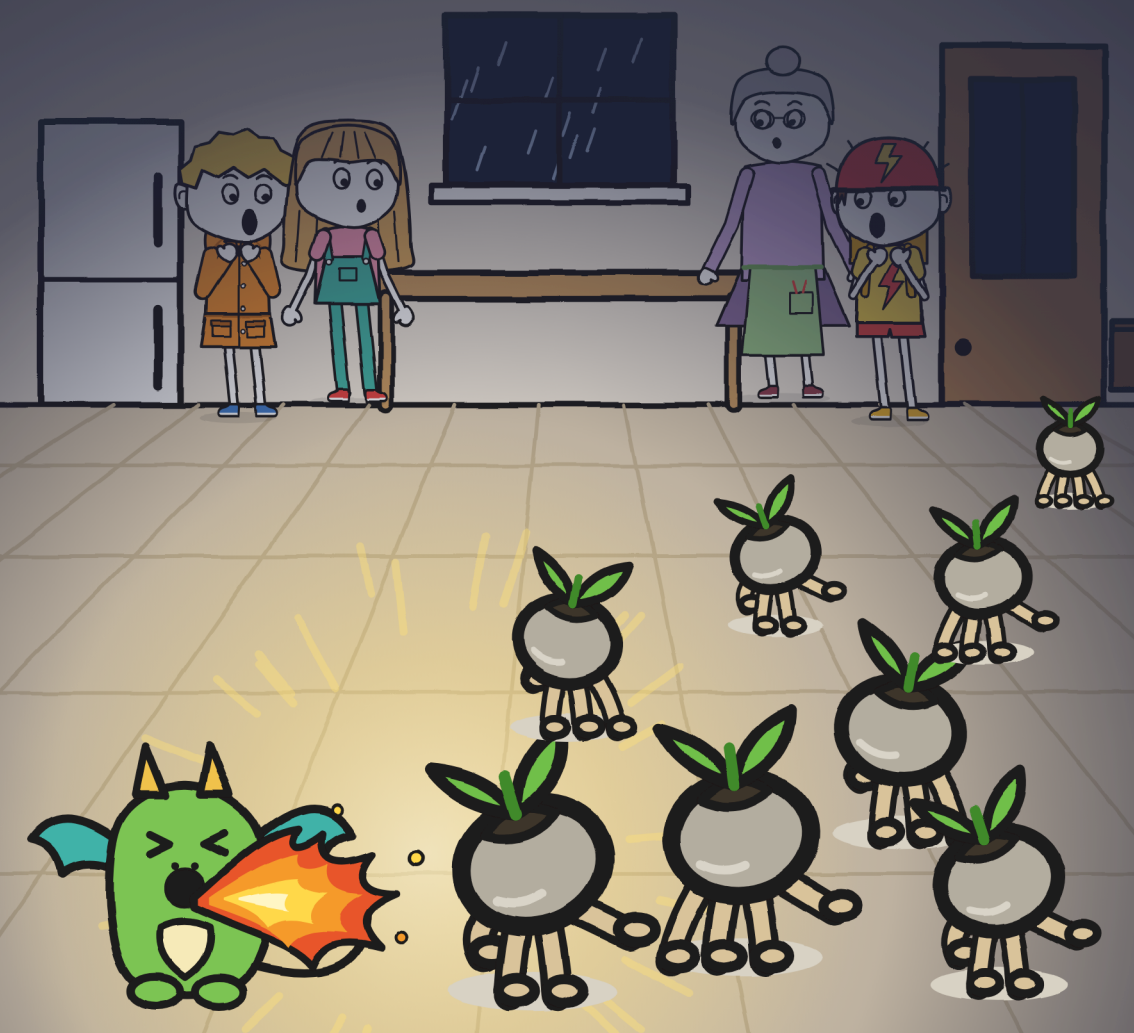

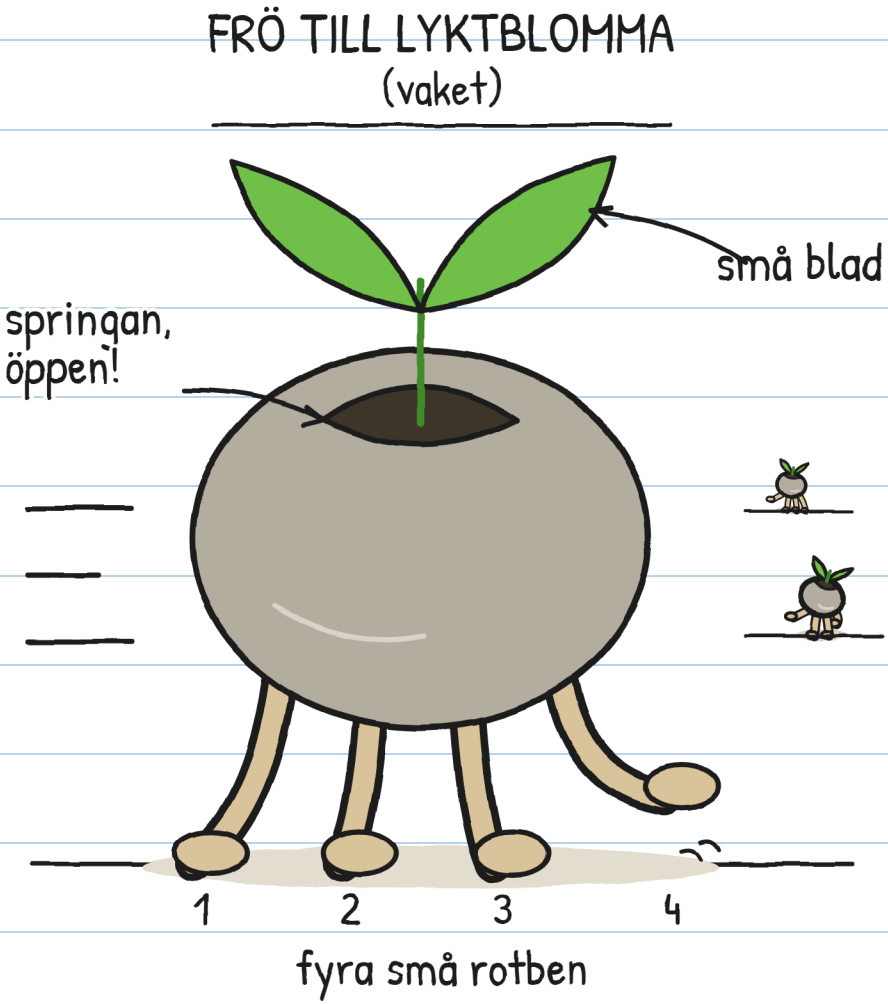

Stenarna hade ben.

Och bråttom. –].

KAPITEL 3

De rör sig när du inte tittar

I mörkret: tipp, tipp, tipp.

De sprang, men varje blixt stoppade dem. Jag tog på mig durkslaget.

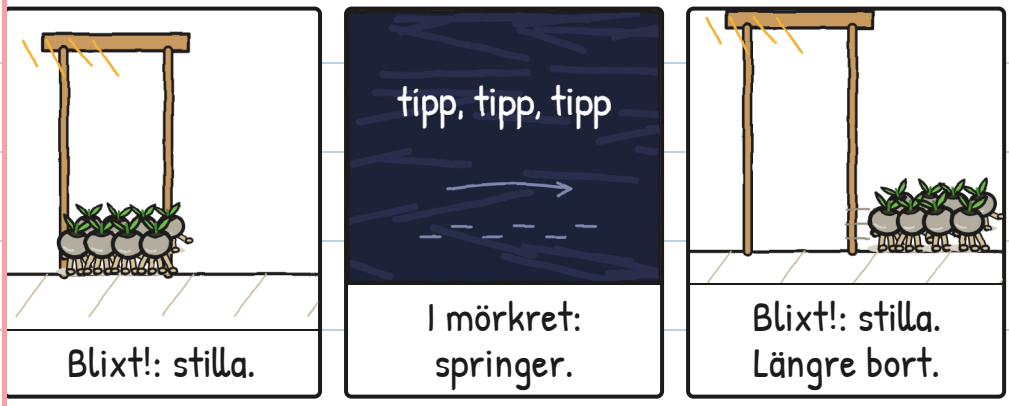

Frys-leken, fast med frön. –J.

Flora riktade ficklampan mot ett frö.

Fröet stannade.

– Det är frön!

De är vakna! ropade Flora.



Hon flyttade ljuset. Det
andra fröet sprang.
Med ljus: stilla. I mörker:
spring. En ficklampa räcker inte.

Alla sprang mot kattluckan. Flora
täppte till den med en kruka.
– De letar efter jord som
blivit blöt av åskregn.

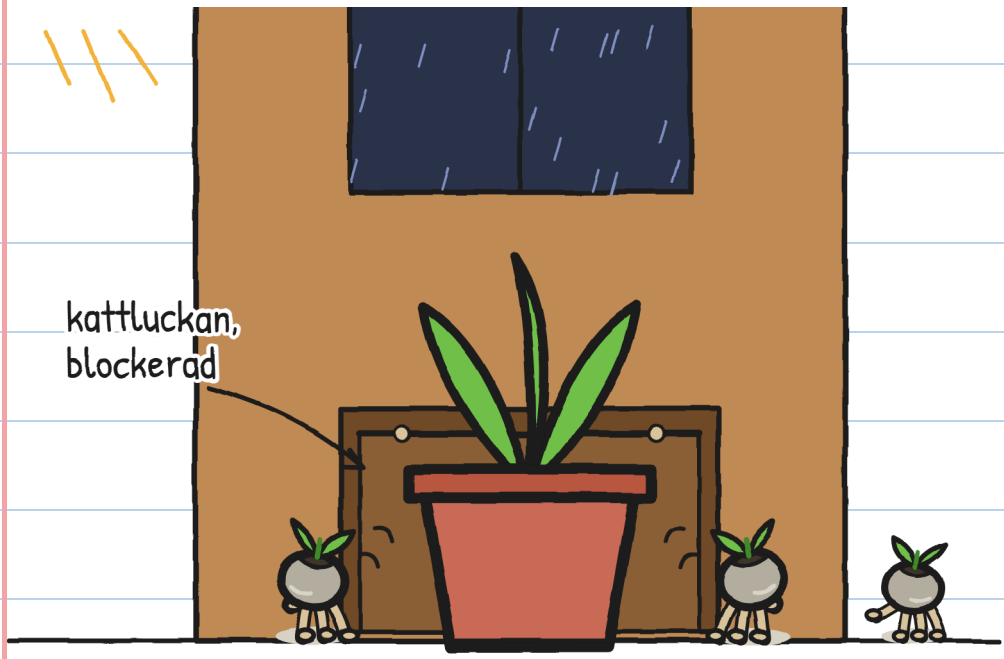

Nu var fröna över
hela köket, i mörkret.

Vi provade allt möjligt:

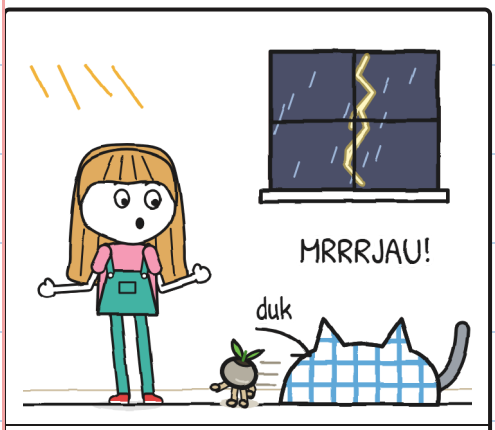

Julia: fångade Åska.

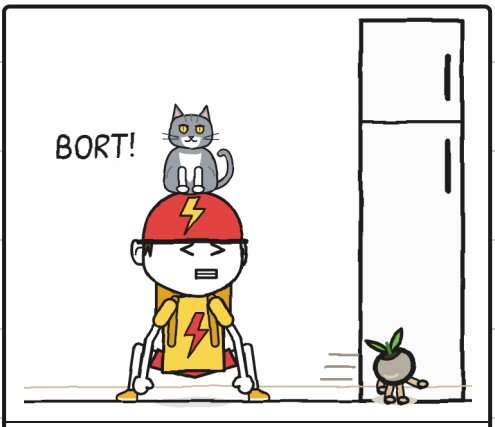

Totte: Åska fångade honom.



Smula: ett!

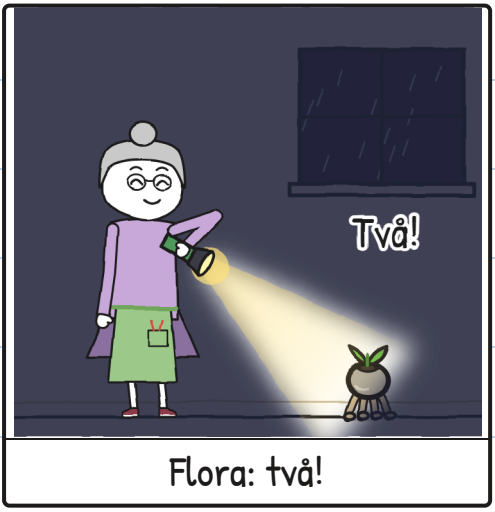

Flora: två!

Åska jagade också. Han ser i mörkret.

Totte är rädd för katter.

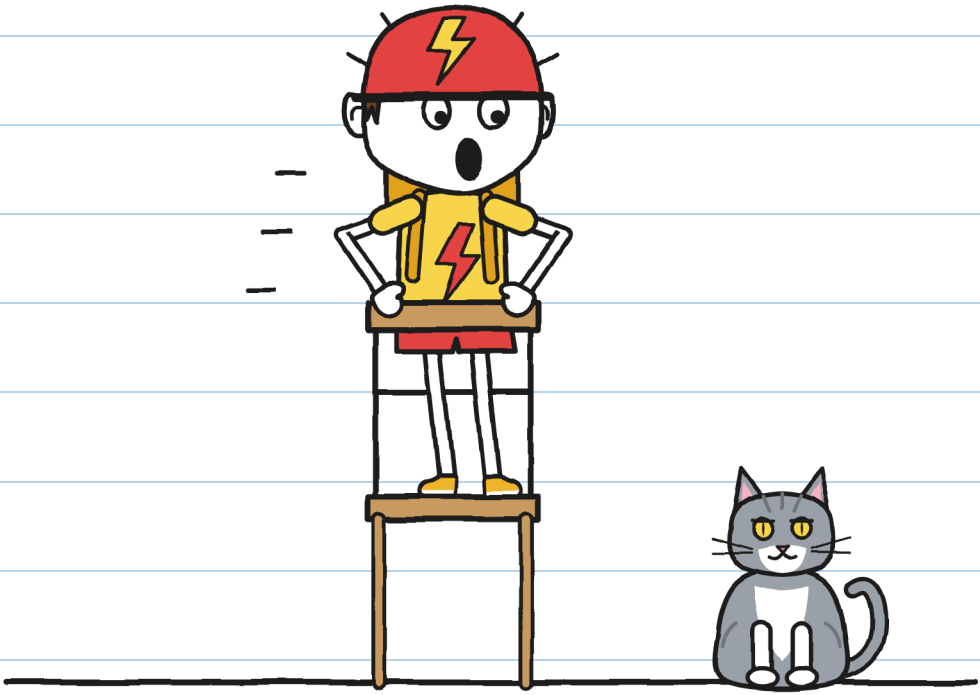

– Det är Åska! sa Julia.

– ÄNNU VÄRRE! ropade Totte.

Två rädslor, ett namn. –].

Under bordet såg jag det. Fröna gick alltid tillbaka till kattluckan. Jag ritade en karta.

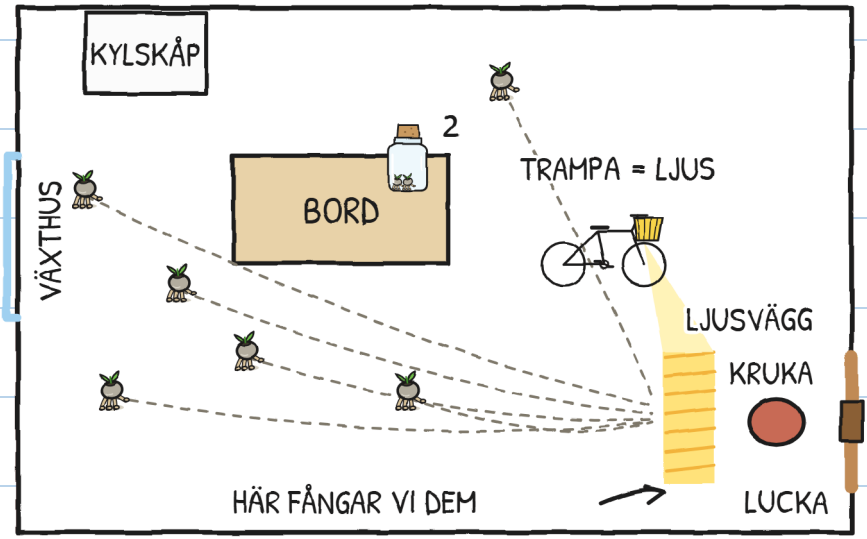

– Totte, tänds din lampa när man trampar?

– Klart den gör.

– Då levererar du ljus i dag.

Vi ställde cykeln på stödet.

Lampan pekade mot kattluckan.

Och Totte trampade.

Han trampade som aldrig förr.

Åska hoppade upp på honom.

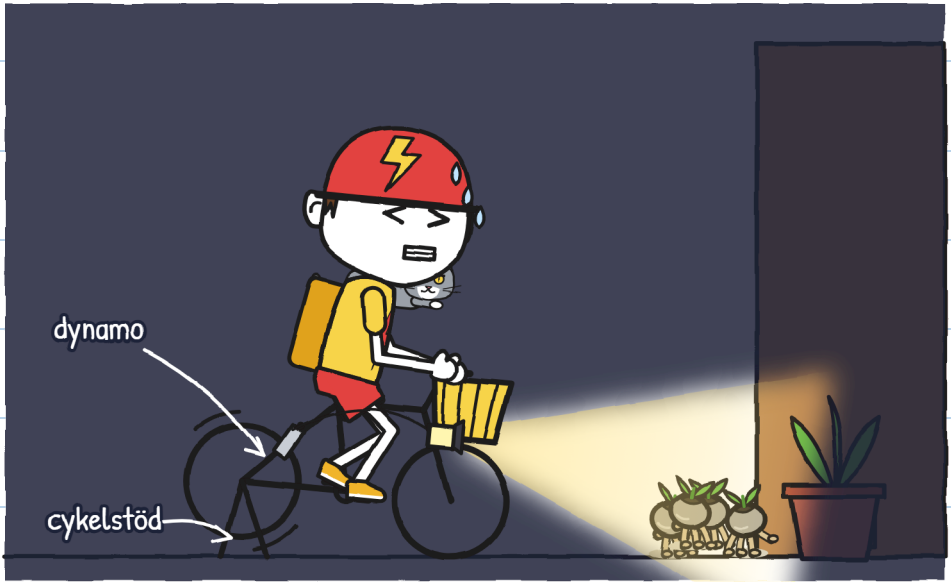

Äntligen nytta av BLIXTBUD. –J.

Fröna stannade i ljuset.

Vi fångade dem: tre, fyra.

Åska fångade ett till med munnen.

– Fem! sa Flora.



Sex.

Flora satte korken i burken.

Så hoppade Åska upp och välte den.



Totte fångade den i luften.

Men han slutade trampa.

Ljuset slocknade.

I mörkret: tipp, tipp,
tipp. Kattluckan sa klack.
Ett frö låg kvar på golvet.
Julia fångade det. Sju.

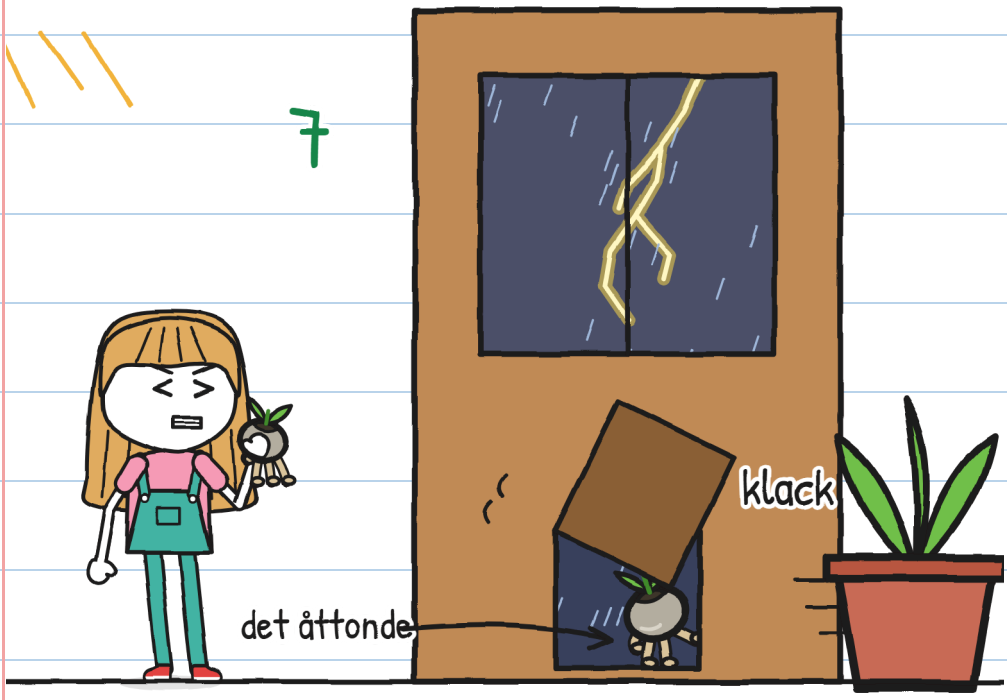

Det åttonde gick ut genom kattluckan.

– Jag går och hämtar det! sa Julia.

– Ingen går ut i blixtar, sa Flora.

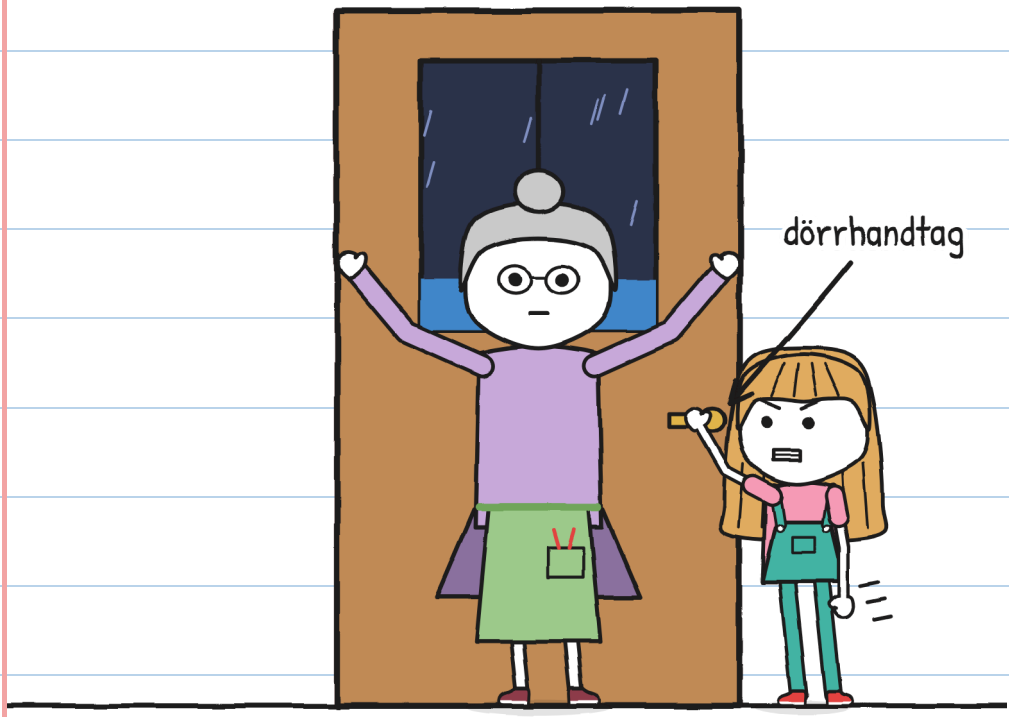

Julia släppte inte dörrhandtaget.

Klack! Åska kom tillbaka ensam.

– En elefant, två elefanter.

Brrrmm.

– Nära, sa Julia.

– Vi planterar dem, i mörker, sa Flora.

– Därinne? frågade Julia.

– Blixtarna stannar ute.



Flora tittade på Smula.

Smula tittade på mig. Och hickade.

KAPITEL 4

Hick

Så planterar man en lyktblomma:

PLANTERA EN LYKTBLOMMA

1. 

Jord blöt av åskregn.
(Inte med kranvatten.)

2. 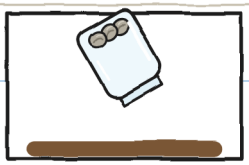

Öppna burken.
(Före det rymmer de.)

3. 

Allt i mörker.
De planterar sig själva.
(Gräv inte själv.)

4. 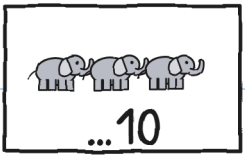

Innan det går över:
Vid fler än tio,
kan de inte planteras.

Flora vred på en vev.
De målade dropparna sjönk.
Det riktiga regnet
föll på odlingsbänken.

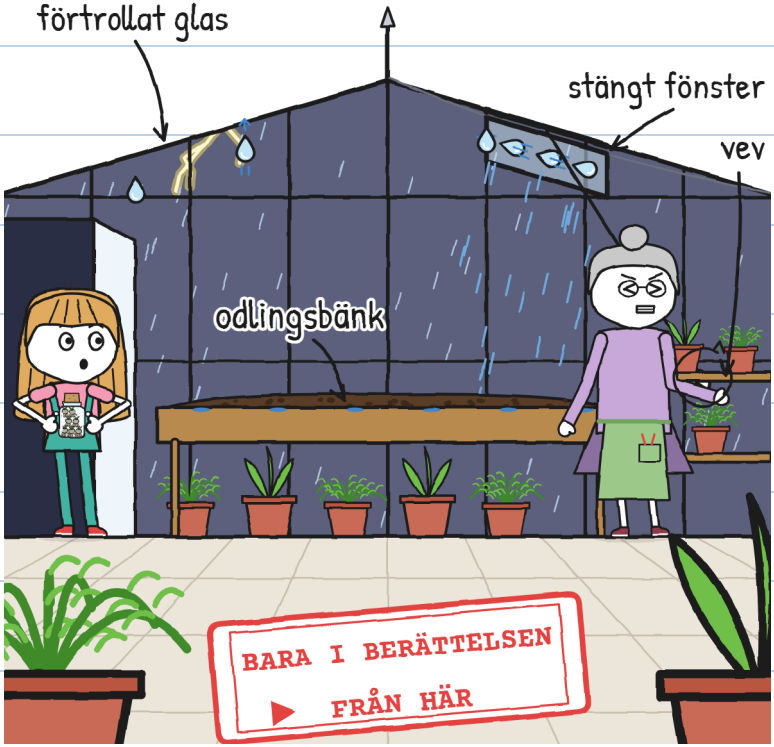

Riktigt åskväder: aldrig växthus. –J.

– Allt i mörker, sa Flora.

Men Smula var redan
inne, under bänken.
Flora drog i henne. Smula
höll fast i krukorna.



Varje hicka av mig tände Smula.

Jag ritade det för att förstå:

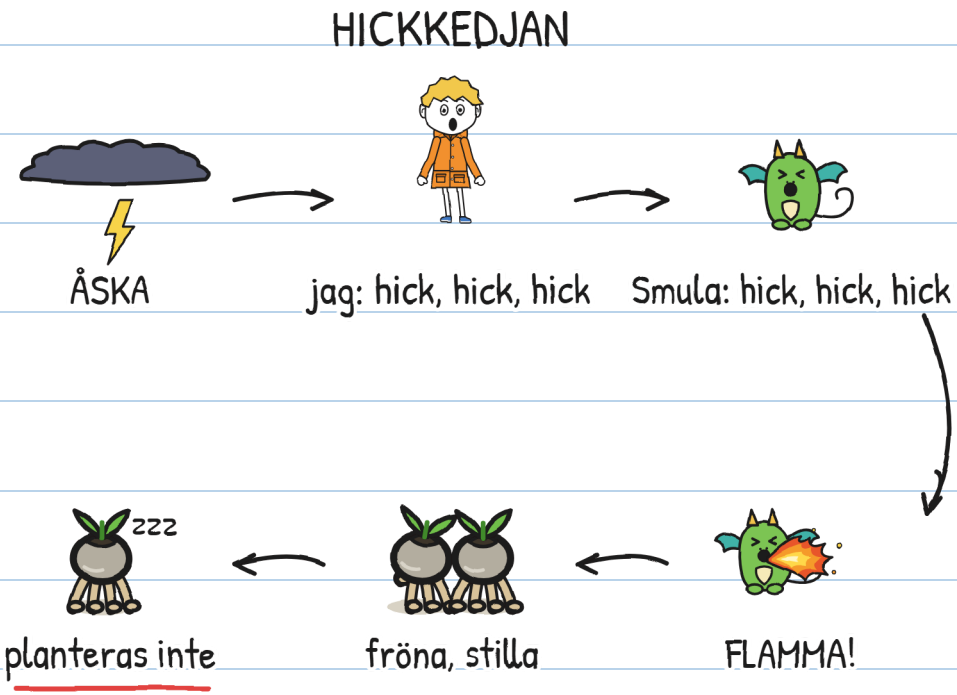

I köket hjälpte hickan.

I växthuset gjorde den det inte.

Kedjan måste brytas. –].

Vi provade huskurer mot hicka:

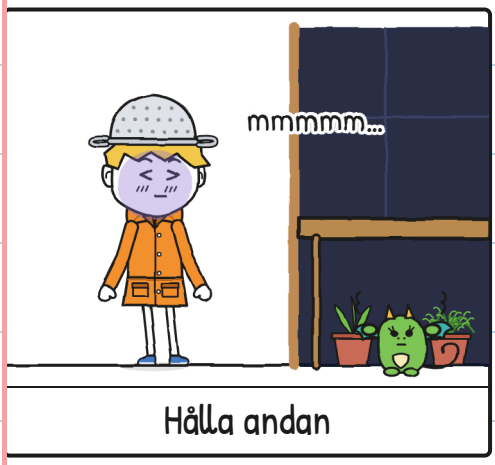

Hålla andan

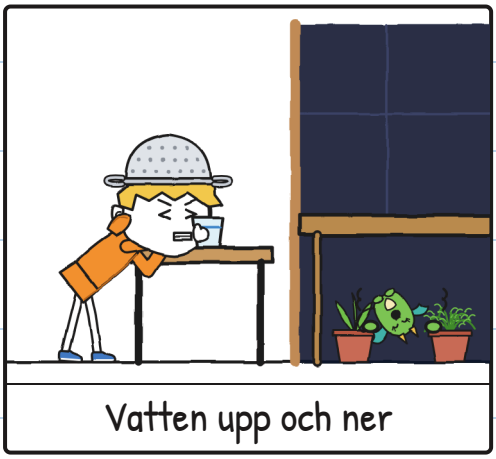

Vatten upp och ner

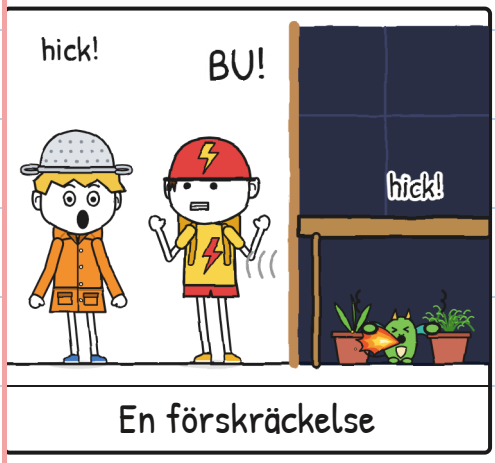

En förskräckelse

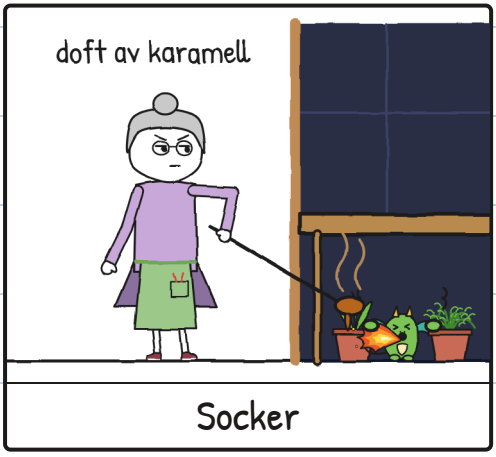

Socker

Huskurer: noll. Hickor: massor. –J.

– Fyra, fem, räknade Julia.

Brrrmm. Längre bort.

Sju frön i burken. Jag hickade.

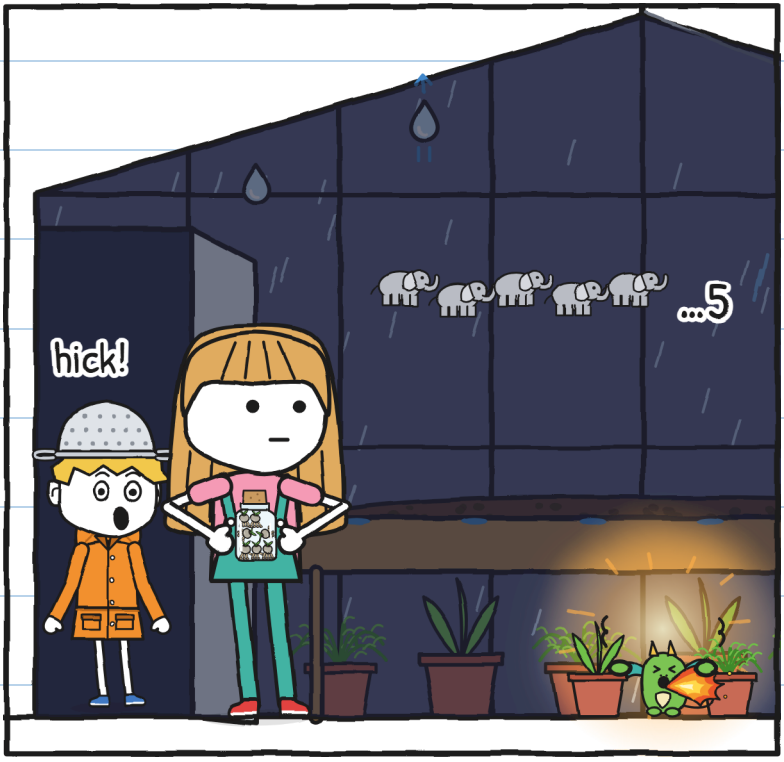

– Och om vi når elva? frågade jag.

– Stenar igen, sa Julia.

– Smula härmar din rädsla, sa Julia.

– Stanna hos henne.

Min plan fungerade inte längre:

Min plan att gömma rädslan:

1. Säga att jag älskar det.
2. ~~Inte hicka.~~ hick hick hick hick hick
3. ???

Och trean? –J.

Jag försökte. Verkligen.

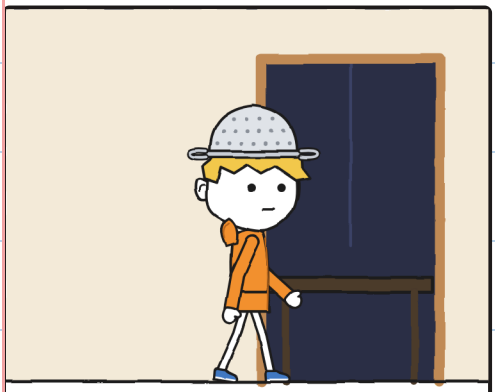

En fot innanför.



En åskknall.



Tillbaka i köket.

I växthuset åskar det mest.

Jag tittade upp genom glastaket.
Veras drakar flög i åskvädret.



De hickade inte.

– Kom igen, jägare, sa Totte.

Jag väntade på skämtet. Det kom inte.

Jag gav Flora durkslaget.



Och så gick jag in.

Mot rädsla fungerar det. –J.

Därinne lät regnet högt.

Jag kröp in under bänken.

Smula darrade som jag.



BRRRMM! Jag hickade. Smula hickade.

Vi var två åskjägare.

Från dörren sa Julia lågt.



– Räkna med mig.

KAPITEL 5

Räkna med mig

Och vi räknade.

– En elefant, två, tre, fyra, fem, sex.

Brrrmm. Den slog ner längre bort.

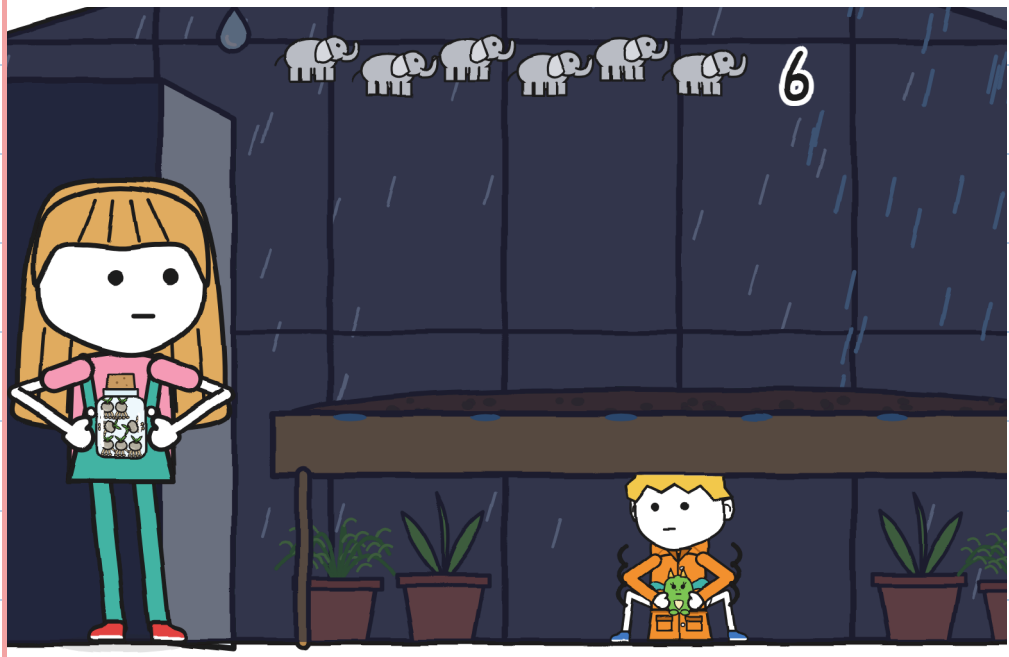

Jag räknade sex elefanter.

Rädslan var kvar.

Jag prövade sanningen.



– Jag är rädd för åska.

– Det vet jag, sa Julia.
Du ritade det på sidan 6.
– Jag är rädd för katter, sa Totte.
– Och jag är rädd för
att vänta, sa Flora.

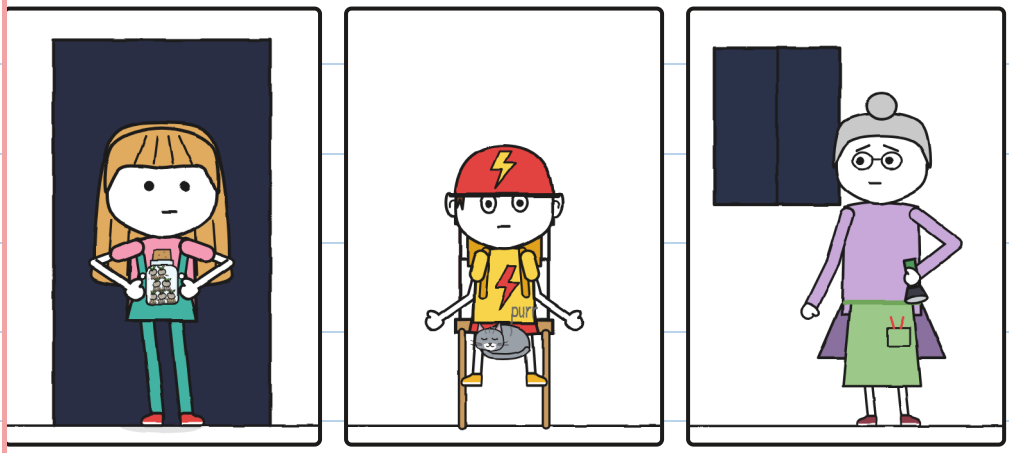

Spångar skrämmer mig. –J.

Ingen skrattade. Jag
var inte ensam längre.

Vi andades långsamt.



Vi räknade till nio. Jag hickade inte.

– Nu! viskade Flora.

Julia smög in på tå. Hon lämnade burken öppen.



Tipp, tipp, tipp. Något kom ut ur burken.

Vi räknade till tio. Brrrmm.

Och vi såg det:



Burken var tom. Sju små hål i jorden.

Och den första tändes.


Sju lyktblommor. Var och en med en bit blixt.

Smula hickade inte. Hon tittade på lyktblommorna, precis som jag.

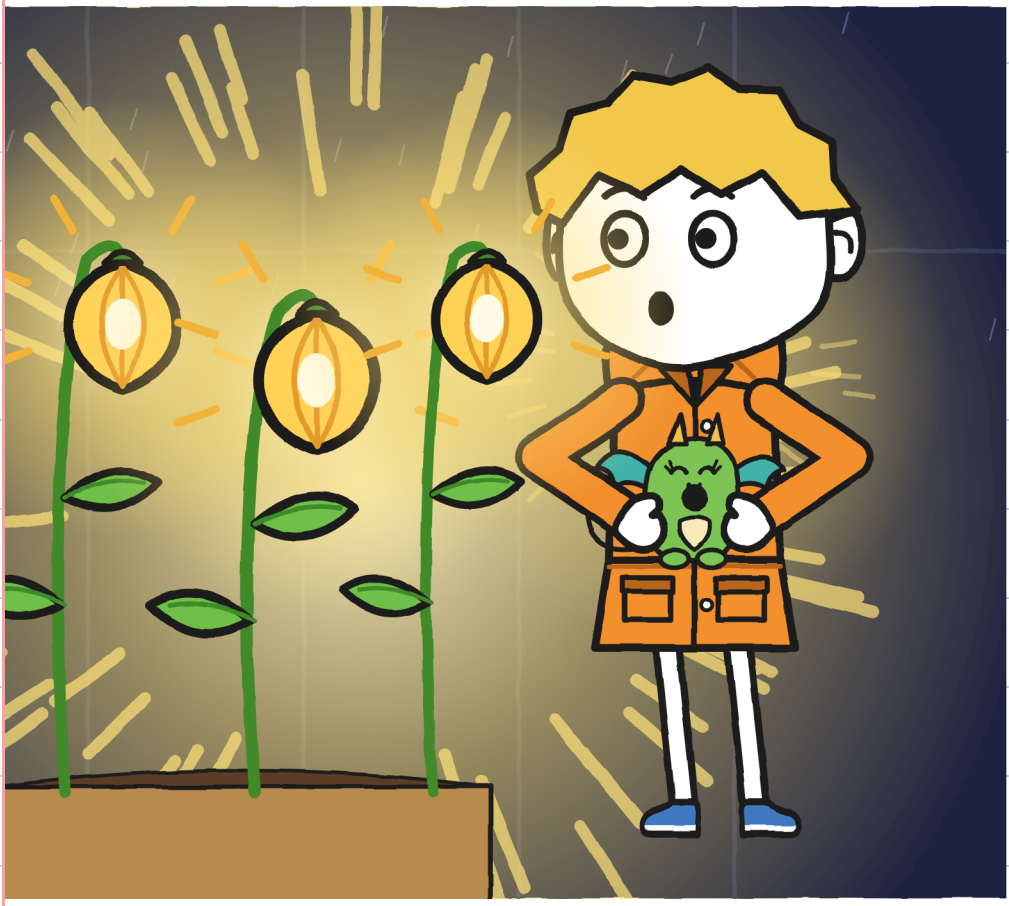

Flora rörde vid en lyktblomma
med fingertoppen.
– Så såg promenaden ut, sa hon.

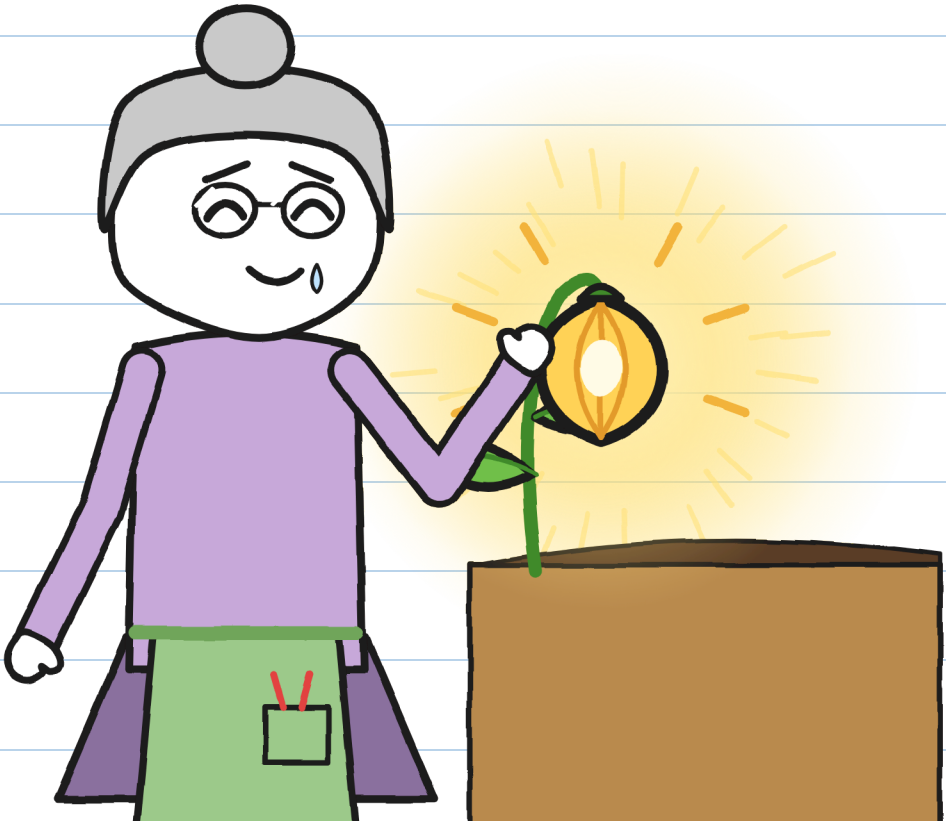

Jag rörde också vid en. Den var ljum.

Flora tog fram en penna.

Äntligen skulle hon skriva på.

Julia stoppade henne.

– Inte än. Ett saknas, sa Julia.

Sedan tog hon loss etiketten.

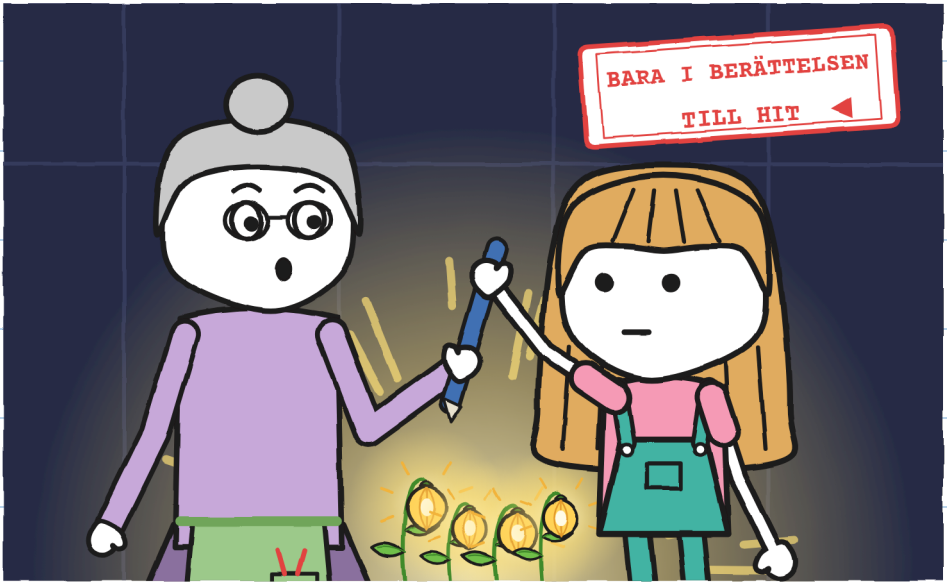

Helt, annars levereras det inte. –J.

Vi väntade en halvtimme
efter den sista åskknallen.
Det regnade inte längre.



Det åttonde var kvar ute, i mörkret.
Utan underskrift flyger
nr 2 tillbaka i gryningen.

– Vi går och letar efter det, sa Julia.

Flora knackade tre gånger på muren.

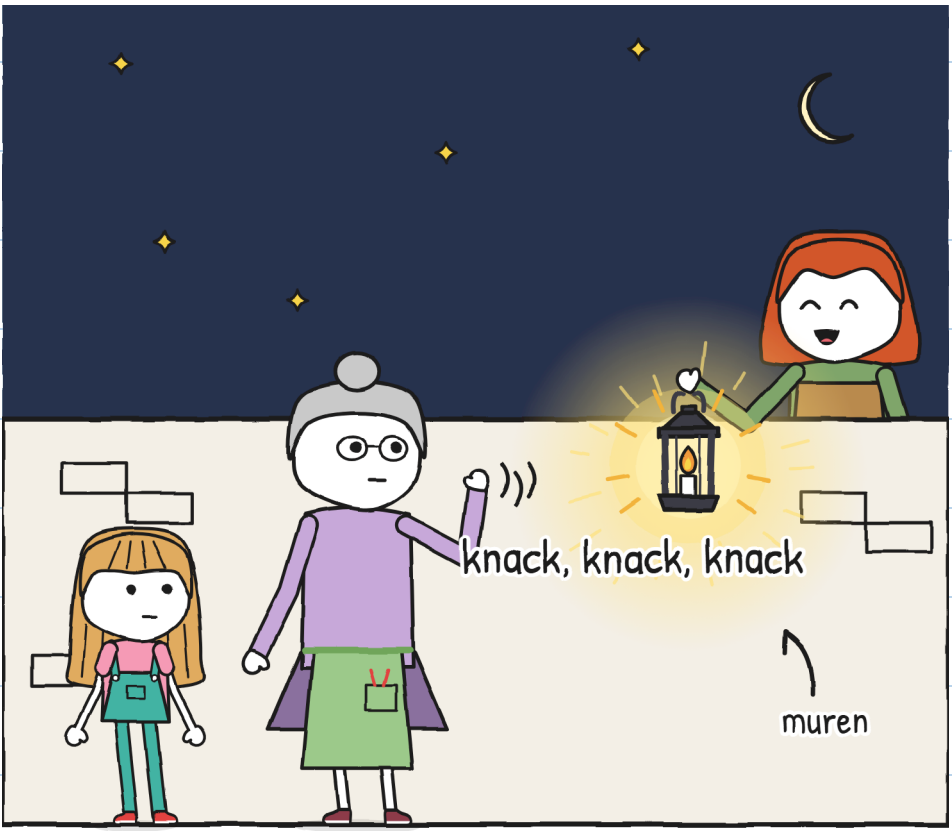

– Den här gången inte ensamma, sa hon.

KAPITEL 6

Det åttonde fröet

Vi gick ut med Flora och Vera.
Jag bar Smula i regnjackan.
Vi letade på gården och vid kanalen.



Ingenting. Det kunde vara
vilken sten som helst.

En liten lyktblomma syns inte i ljuset.

– Släck ljusen, sa jag.

Vi stod stilla.

Längst bort fanns ett litet ljus.

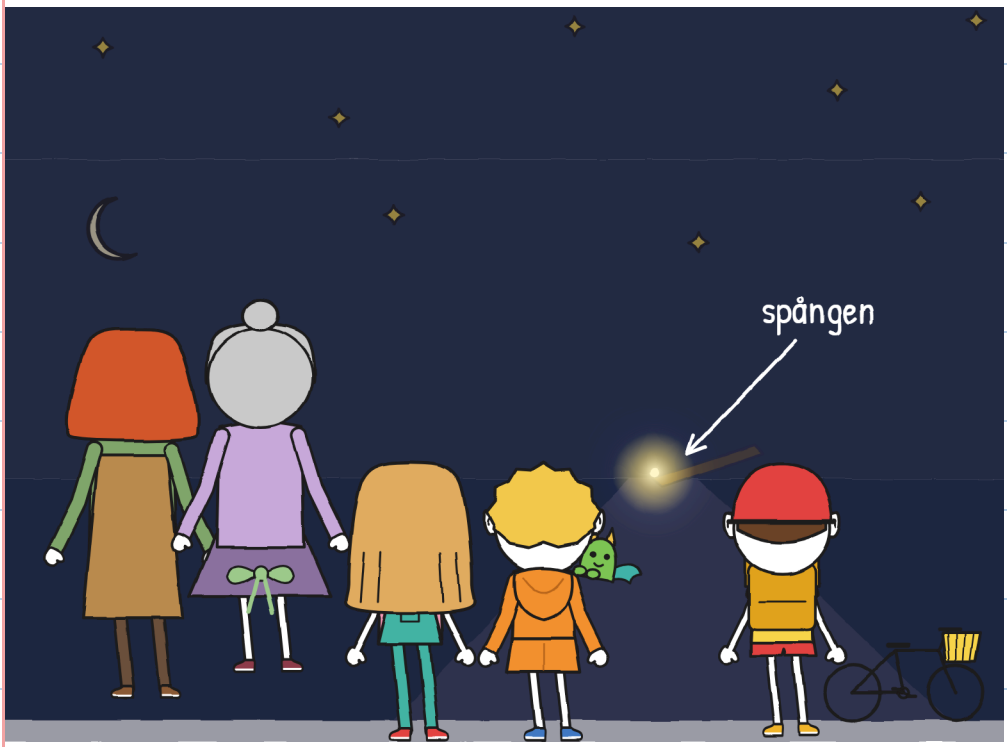

Vid spångens fot.

Regnet spolade ner fröet längs stigen till promenaden. Det planterade sig självt vid spången. Långt bort ett litet ljus, nära lyste det upp allt.

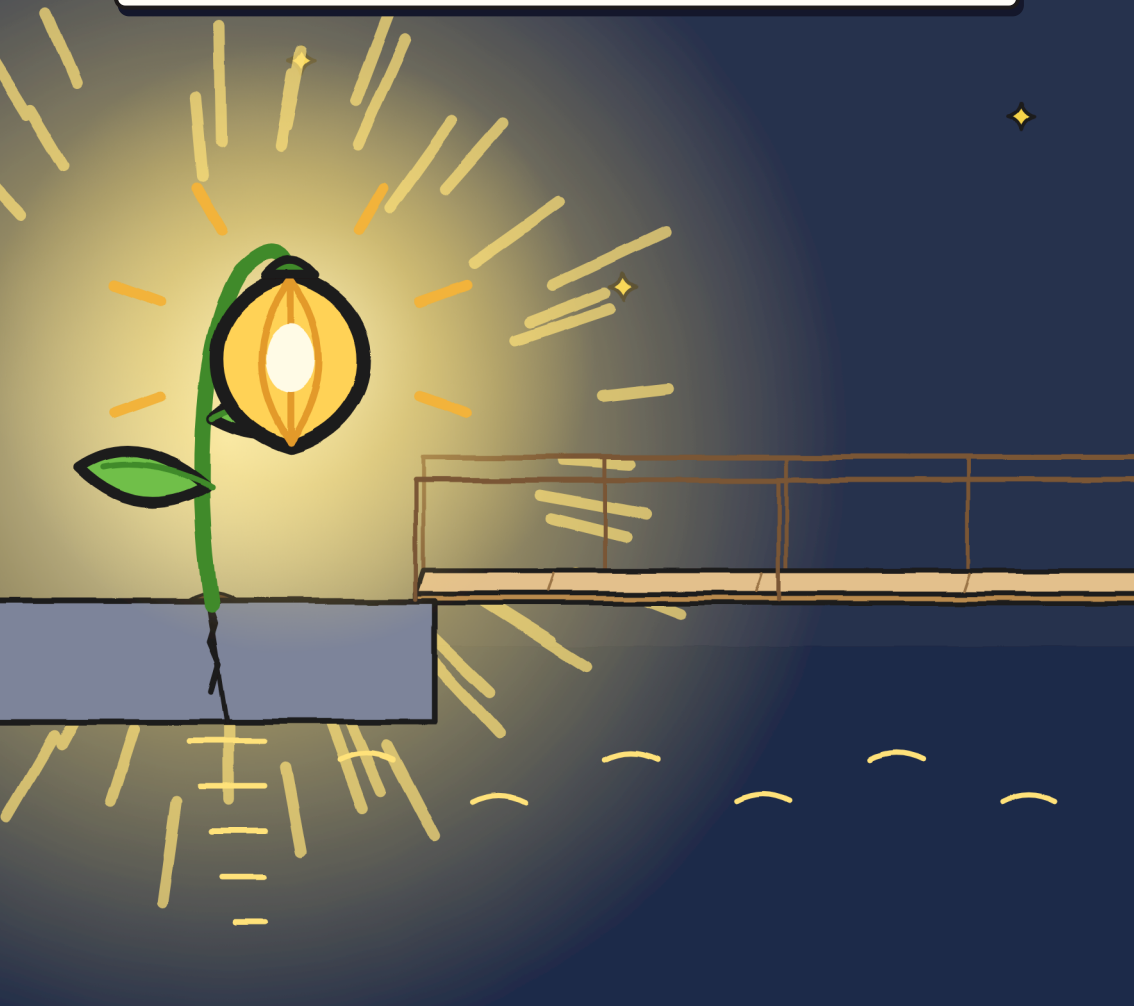

Julia tittade på spången.
I ljuset såg den annorlunda ut.
Hon satte en fot på spången.
Sedan tog hon bort den.



Nu är jag knappt rädd. –J.

– Den där stannar här, sa Flora.

Hon skrev på med grönt bläck.

Nr 2 · ÖMTÅLIGT

TILL: Flora, Kanalgatan 9

ÖPPNAS EJ FÖRE ÅSKAN

AVSÄNDARE: R.

RETUR RETUR RETUR RETUR RETUR RETUR RETUR RETUR RETUR RETUR RETUR RETUR

LEVERERAT · Flora

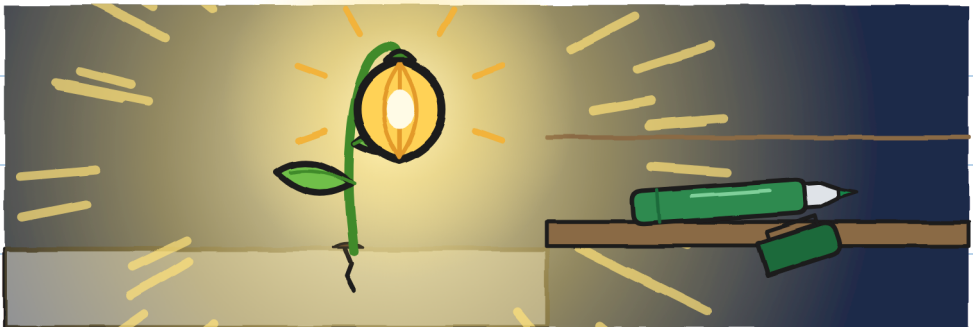

Flora gav mig sitt durkslag.

– Till nästa åskväder, sa hon.

Vera körde oss till affären i skåpbilen.
Hon åkte tillbaka till sina drakar.

Affären var mörk. Märta var inte där.
Hon var under disken.



– Har det gått över än? frågade Märta.

Filt. Öronskydd. En kastrull som hjälm.

– Jag är också rädd för
åska, sa jag till henne.

Märta lyfte på filten.

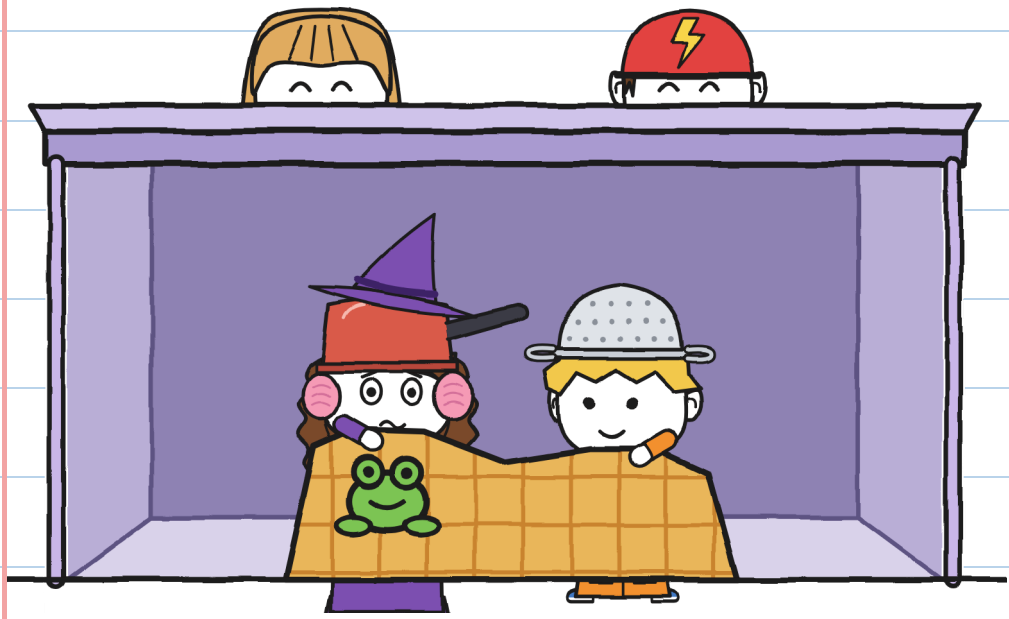

Jag kröp in under disken till henne.

Märta ställde en låda åt Totte.

– Din plats, sa hon.

Totte skrev ”och katter” på sin ryggsäck.

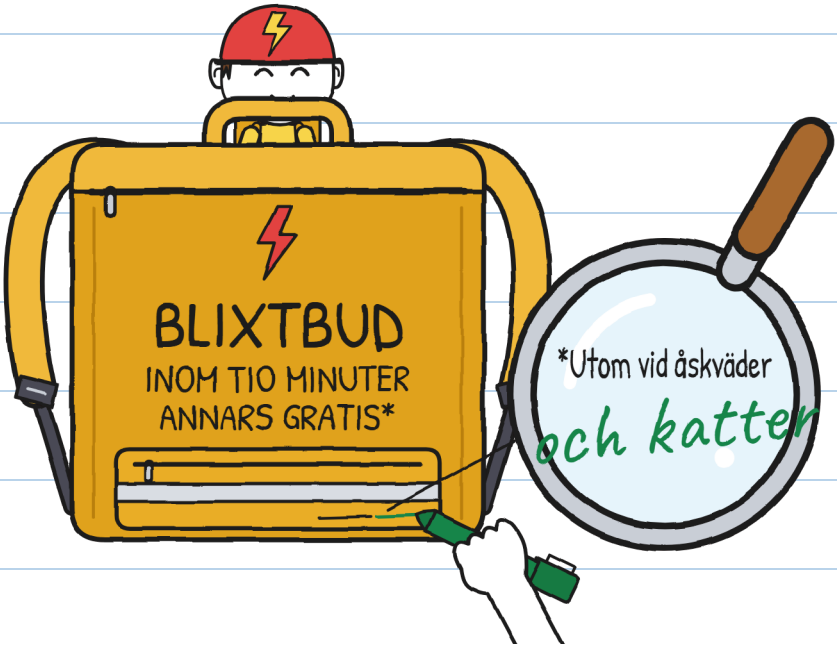

Nu säger det sanningen. –].

Jag rättade planen för åskan:

1. Räkna elefanter.
2. Tillsammans med någon.
3. Hick? Inget problem.



Säg inte ”åskjägare”. –].

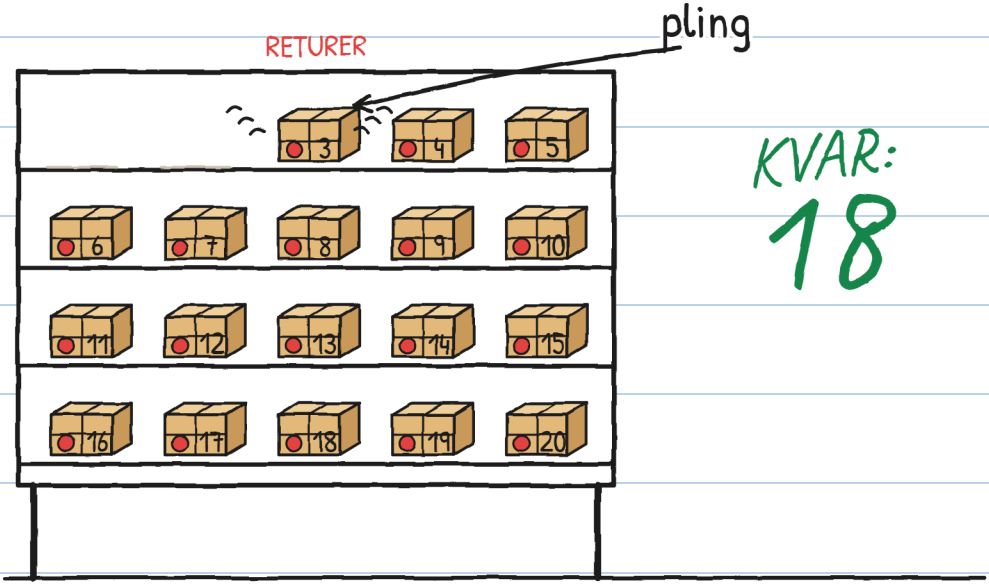

En retur lät: pling.

Nr 3

TILL TOTTIS



Totte blev röd.



OMÖJLIGA LEVERANSER · 3

(snart)

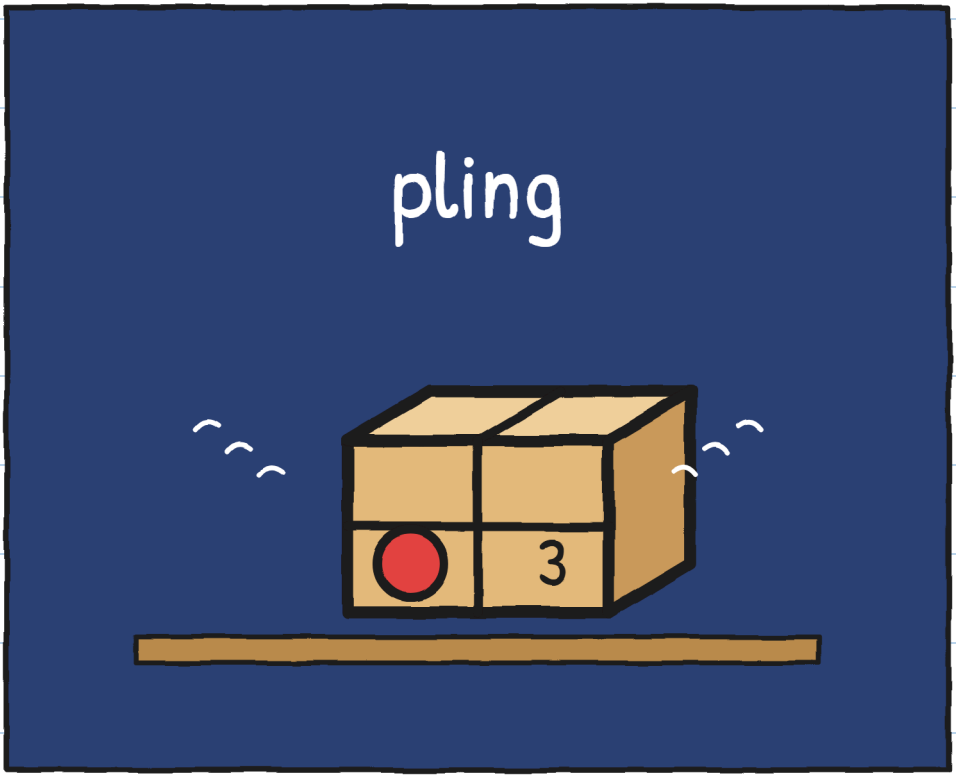

Vem skickar paket till Totte? –J.

KVARTERET (version 2)

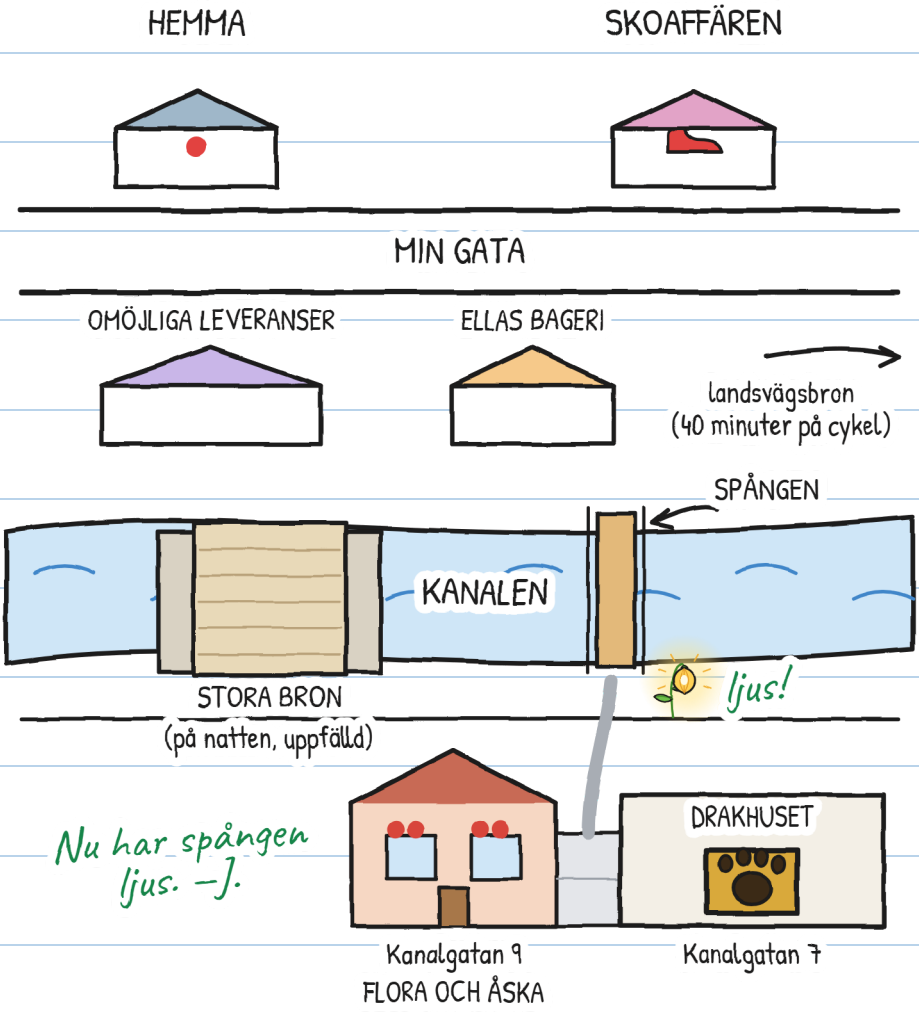

VI VET OM R.



R.

1. Urusel handstil (Märta).
2. Vera blev blek.
3. Planterade lyktblommor med Flora.
4. Håller sitt ord, fast sent.
5. Gjorde förtrollat glas.

6. Ingen säger namnet. –].

Och du? Vem tror du att R. är?

Jag tror att R. är...

EN HISTORIA, SEX STORLEKAR

Det finns sex storlekar, för 3 till 16 år, och fler än 20 språk.

STORLEK XXS · PRE-A1
JULIA FÅNGAR FRÖ NUMMER SJU.

STORLEK XS · A1
Ett frö låg kvar på golvet. Julia fångade det. Sju.

STORLEK S · A2
Ännu en blixt: på golvet fanns bara ett frö kvar. Julia fångade det. Sju.

STORLEK M · B1
Vid nästa blixt fanns det bara ett frö kvar, och Julia fångade det. Sju.

STORLEK L · B2
När det blixtrade igen låg det bara ett enda frö kvar på golvet, och Julia fångade det. Sju.

STORLEK XL · B2-C1
Illustrerad roman · 13+

Nivåerna enligt GERS är ungefärliga.

Samma åskväder. –J.

FÖR FAMILJER OCH LÄRARE

Jobba med varje kapitel på linguaula.com

RIKTIGT ÅSKVÄDER: SÅ GÖR DU

1. Hör du åska, även långt borta, gå in i huset: blixten kan redan nå dig.
2. Inomhus, tillsammans med en vuxen, långt från fönster, dörrar och glas. Inga växthus, broar, träd eller vatten.
3. Gå inte ut förrän en halvtimme efter den sista åskknallen.
4. Att räkna elefanter visar om en blixt slog ner nära eller långt bort, och det lugnar. Det säger inte när du kan gå ut.

RÄKNA PÅ DITT ÅSKVÄDER

Räkna elefanter inifrån huset.

Blixt	Elefanter	Kilometer (1 per 3, ca)	Den blixten: närmare eller längre bort?
1	15	5	–
2	9	3	närmare