PISOS LVT

PREPARACIÓN GENERAL



Antes de empezar, revise bien las palmetas con la luz del ambiente para asegurarse del color elegido.

Es preferible colocar los tablones en sentido perpendicular a la ventana, siguiendo la dirección de la fuente principal de luz. Para obtener el mejor resultado, asegúrese de trabajar siempre de 3 o 4 cajas a la vez, mezclando los tablones durante la instalación.

Compruebe que la superficie donde va a instalar esté en condiciones, nivelada, sin humedad y libre de polvo.

Los productos pueden dañarse por una manipulación brusca antes de la instalación. Tenga cuidado al mover y transportar las palmetas. Almacene siempre las cajas en posición plana, nunca en vertical.

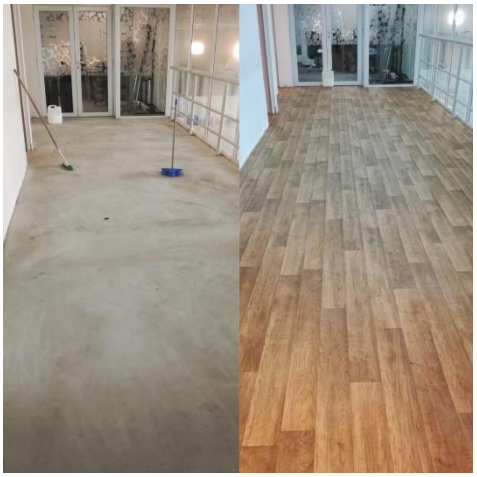

Los pisos pueden ser pesados. Siempre use técnicas de elevación apropiadas. Si es posible use carros de carga. No levante más de lo que pueda manejar con seguridad.

Calcule la superficie antes de la instalación y planee entre un 5 y 10 % extra de piso para desechos de corte.

Es importante el entorno donde se va a instalar, tanto para la colocación como el rendimiento del producto. El piso LVT está diseñado para ser instalado en interiores solamente.

Recuerde aclimatar el producto por lo menos durante 24 horas antes de la instalación, dejando los pisos dentro de las cajas, en el espacio donde se van a instalar y a temperatura ambiente.

Durante la instalación, la temperatura debe mantenerse entre 20° y 25°.

SUPERFICIE DONDE SE VA A INSTALAR

El tipo y las condiciones de la superficie donde se va a colocar influyen directamente en la instalación y el rendimiento de LVT, por lo que la preparación es fundamental. La superficie debe ser firme, lisa y libre de humedad. También debe estar libre de cualquier escombro o defecto. Todos los restos de revestimientos anteriores o residuos de adhesivos se deben eliminar. Es recomendable aplicar una masa niveladora para asegurarse de que la superficie sea adecuada para una instalación perfecta.

PISOS LVT

La superficie debe estar bien nivelada y lisa ya que, de lo contrario, con el tiempo pueden aparecer las irregularidades a través del piso.



PISOS DE CEMENTO

Los pisos deben estar completamente curados, con al menos 60 días de antigüedad, lisos, permanentemente secos, limpios y libres de todo material extraño como polvo, cera, solventes, pintura, grasa, aceites y residuos de adhesivos viejos. Agentes de curado y endurecedores podrían causar un fallo de adhesión y no deben utilizarse.

Se recomienda aplicar siempre una capa de masa niveladora sobre la superficie para asegurar una correcta instalación.



PISOS DE MADERA

El suelo debe tener una estructura sólida y estar firmemente fijado. Las tablas sueltas se deben fijar y las desgastadas o irregulares se deben cambiar, nivelar o parchear antes de cubrir con madera contrachapada para suelos o similar

PISOS DE CERÁMICA

El piso debe estar firme, libre de humedad y bien adherido. Todas las grietas e irregularidades se deben arreglar para eliminar las irregularidades. Las juntas se deben rellenar con masa niveladora. Se debe aplicar una capa de masa niveladora sobre la superficie para asegurar una correcta instalación.

CALEFACCIÓN POR PISO RADIANTE

Antes de instalar revise si su LVT es apto para calefacción por piso radiante. No todos los pisos LVT pueden instalarse con calefacción por piso radiante.

PISOS LVT

ADHESIVO



Sobre la superficie se debe aplicar únicamente adhesivos para pisos vinílicos, de base acuosa, que se pueden conseguir en cualquier tienda home center o mejoramiento del hogar. Se deben respetar los tiempos indicados por el fabricante, para aplicar el adhesivo, para el secado y para la aplicación.

Se recomienda aplicar el adhesivo mediante rodillo, para que quede bien parejo. Es fundamental respetar los tiempos de secado indicados, para que se forme la fina película de adhesión antes de posicionar e instalar el piso LVT.

CORTE



El piso LVT puede cortarse mu fácilmente con herramientas profesionales o con un cuchillo cartonero.

Para cortar correctamente el LVT, marque la cara superior del material con el cuchillo cartonero. Doble el producto y termine de cortar el reverso. De este modo se asegurará un corte limpio.

DETALLES Y TERMINACIÓN

En el reverso de las palmetas hay flechas que pueden usarse como guías para la instalación.

Durante la instalación, hay que prestar especial atención a que las palmetas queden bien alineadas y firmemente ajustadas entre sí.

Hasta que la instalación no esté completada, con todos los materiales en posición, debe evitarse caminar o mover muebles sobre la misma. Si todavía se están realizando otros trabajos, proteja el suelo cubriéndolo con cartón o productos similares.

Se recomienda realizar una limpieza inicial del lugar después de la instalación, usando una aspiradora y barriendo.

Para desplazar cualquier tipo de mueble u objetos pesados, proteja el suelo adecuadamente para evitar desencajes del piso, rayones o daños permanentes.

No use patas de goma en los muebles, sino protectores de fieltro. La goma puede dañar el LVT. Por tanto, evite colocar alfombrillas de goma sobre este pavimento, porque podría producir manchas.

DiB FLOORING