Electrolux

PORT
ESP
ENG

Manual del usuario

Aspiradora
BGG10
BGG11



Fotos y dibujos ilustrativos.

A25828201/A_G0037963/001_Jan/2024

SÓLO PARA USO DOMÉSTICO

ADVERTENCIA: No utilice este producto sin haber leído antes el manual de instrucciones.
Lea todas las instrucciones relacionadas con su producto y conserve este manual para su futura referencia.
Siga todas las advertencias e instrucciones descritas en este manual para un mejor uso del producto y obtener mejores resultados.

INFORMACIÓN DE SEGURIDAD

Compruebe que la tensión de red es la misma que aparece en la etiqueta del producto antes de encenderlo.
Desenchufe el producto siempre que realice limpieza/mantenimiento.
No utilice el cable eléctrico para tirar o arrastrar el producto.
Evite dejar el cable de alimentación en contacto con objetos afilados o para no dañarlo.
Nunca desenchufe el producto tirando del cable de alimentación. Use el enchufe.
No sujete, retuerza, estire o ate el cable eléctrico.
Si el cable de alimentación está dañado, debe ser sustituido por un Servicio Técnico Autorizado Electrolux o por técnicos cualificados para evitar situaciones de riesgo.
Para evitar el riesgo de descarga eléctrica, no sumerja ni utilice el producto con las manos mojadas, ni sumerja el cable eléctrico, el enchufe o el propio producto en agua u otros tipo de líquidos o materiales inflamables.
Este producto no debe ser utilizado por personas (incluidos los niños) con capacidades físicas, sensoriales o mentales reducidas, o sin experiencia y conocimientos, a menos que sean supervisadas o instruidas en el uso del producto por alguien que sea responsable de su seguridad.
Los niños deben ser supervisados para asegurarse de que no juegan con el producto
Después de desembalar el producto, guarde el material de embalaje fuera del alcance de los niños
Utilice piezas originales. Así se evitan daños en el producto y riesgos para quienes lo manipulan.
Conecte la aspiradora a un tomacorriente exclusiva y en perfecto estado para evitar una sobrecarga de la red eléctrica y/o un mal contacto con el tomacorriente.
No utilice nunca la aspiradora sin los filtros.
No deje nunca la aspiradora encendida sin vigilancia.
Los productos en aerosol pueden ser inflamables. No los utilice cerca de la aspiradora.
En el caso de un producto que tenga un enrollador de cable, al activar el pedal del enrollador de cable utilice sus manos para guiar la trayectoria del cable para que no rebote y golpee al operador y/o dañe el producto.
No aspire nunca: Cualquier tipo de líquido inflamable o colillas: puede haber riesgo de explosión. Partículas de polvo muy finas como tóner, yeso y cemento: estos residuos pueden entrar en el motor ya que tienen un grosor que dificulta la retener la partícula en el filtro. Objetos grandes como trozos de tela, trozos grandes de cajetillas de cigarrillos papel de cobertura: pueden bloquear el paso del aire a través de la manguera. Objetos afilados, como grapas, alfileres, agujas y vidrio: pueden dañar los filtros.
No utilice el producto si el cable eléctrico o cualquier componente importante/parte está dañado.

ESPECIFICACIONES TÉCNICAS

Especificaciones	Producto	
Modelo	BGG10	BGG11
Peso Neto (kg)	4,3	
Voltage (V~)	220	
Frecuencia (Hz)	50-60	
Potencia (W)	1400	
Enrollador de cable eléctrico	Sí	
Regulación de potencia	Sí	

CONOZCA SU ASPIRADORA

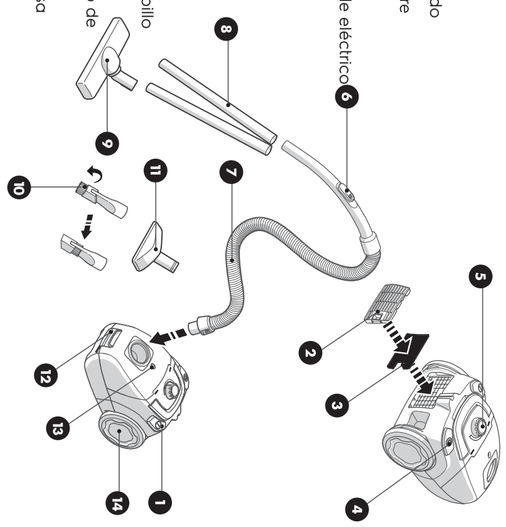

1. Botón de encendido/apagado
2. Rejilla del filtro de salida de aire
3. Filtro de salida
4. Botón del enrollador de cable eléctrico
5. Regulador de potencia
6. Regulador de aspiración
7. Manguera
8. Tubo de extensión
9. Boquilla para piso
10. Boquilla 2 en 1; esquina y cepillo
11. Boquilla de tapicería
12. Apertura del compartimiento de la bolsa para polvo
13. Indicador de cambio de bolsa
14. Ruedas engomadas

SOLUCIONANDO PROBLEMAS

Electrolux instruye al consumidor sobre algunos problemas que pueden interferir con el funcionamiento del producto y que pueden ser resueltos en casa. Si el funcionamiento no mejora, consulte al Servicio Técnico Autorizado de Electrolux.

Problema	Causa	Solución
La aspiradora no funciona/ha dejado de funcionar.	El enchufe no está bien conectado a la red eléctrica.	Compruebe la conexión entre el enchufe y la red o pruebe con otro enchufe.
	Protector térmico activado debido a la alta temperatura del motor.	Apagar el interruptor de encendido/apagado y esperar 30 minutos antes de encenderlo de nuevo.
	No hay tensión en el enchufe.	Compruebe el suministro de energía.
	Corte de energía eléctrica	Espere a que vuelva la energía.
	Obstrucción de la manguera/tubo/filtro.	Desconecte la aspiradora del enchufe. Espera de 20 a 30 minutos para que el producto enfríe. Elimine la causa de la obstrucción y reinicie la operación.
Reducción de la capacidad de aspiración de sólidos.	Manguera o boquilla bloqueada.	Limpiar/desbloquear el manguera o boquilla.
	Contenedor/bolsa para la polvo lleno.	Sustituya la bolsa de polvo o vaciar el contenedor.
	Filtro permanente sucio.	Limpie o cambie el filtro.
	Contenedor de polvo o tubos de extensión tubos rotos.	Sustituir el contenedor de polvo o tubos de extensión.
	Variación de la tensión de la energía de alimentación.	Esperar a la normalización de tensión de alimentación.
	Conexiones rotas.	Reemplace las conexiones.
	Manguera dañada (perforada).	Cambie la manguera.

SERVICIO DE ATENCIÓN AL CONSUMIDOR

SAI Servicio Asistencia Integral
Exclusivo Electrolux

600 600 5353

soporte@electrolux.com



LA RED MÁS GRANDE DE ESPECIALISTAS EN ELECTRODOMÉSTICOS DE CHILE

Electrolux

REVISION 001 — 1st release — 08/05/2024
BRAND Electrolux
BY Marc Rul
DATE 08/05/2024
SCALE 1:1
Electrolux Design Latin America
User Manual BGG10/11
A28779501/A
G0044416
Proj. Marty
This information is confidential and it is the property of Electrolux do Brasil S/A. without whose permission it may not be copied, shown or handed to a third party or otherwise used, and it is to be returned promptly upon request to Electrolux do Brasil S/A.

PRECAUCIONES DE USO

• Antes de utilizar su aspiradora, compruebe que el voltaje corresponde a la tensión que figura en la etiqueta del producto.

• No encienda el producto si parece estar defectuoso o si el cable de alimentación está dañado. No intente repararlo usted mismo. Para reparaciones o compra de accesorios póngase en contacto con el Servicio de Asistencia Técnica de Electrolux.

• Desenchufe siempre el producto cuando no esté en uso y antes de limpiar el producto

• Nunca deje el producto encendido sin la supervisión de un adulto. Manténgalo fuera del alcance de los niños.

• Esta aspiradora está destinada exclusivamente al uso doméstico. Utilícela según las instrucciones.

• No arrastre la aspiradora ni la desenchufe tirando del cable de alimentación.

• No utilice la aspiradora sobre superficies mojadas ni para aspirar líquidos, barro, residuos incandescentes (cenizas, brasas, colillas, etc.). No aspire sustancias o gases inflamables o explosivos. Estos materiales pueden causar graves daños al motor, que no están cubiertos por la garantía.

• No desenchufe la aspiradora con las manos mojadas.

• No utilice la aspiradora cerca de calentadores, radiadores, cocinas, etc.

• Antes de utilizar la aspiradora, retire los objetos grandes y los objetos afilados o puntiagudos para evitar dañar el contenedor de polvo o la manguera.

UTILIZANDO SU ASPIRADORA

Electrolux recomienda el uso de bolsas de polvo y accesorios originales para evitar que el rendimiento de su aspiradora se vea afectado o se anule la garantía.
Asegúrese de que la bolsa de polvo está correctamente colocada. Si no es así, la tapa no se cerrará, haciendo imposible la succión (Fig.1).

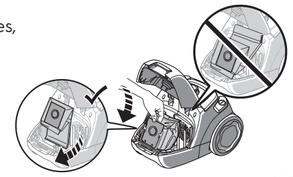

fig. 1

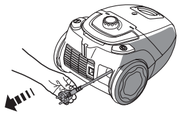

fig. 2

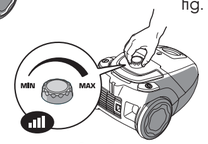

fig. 3

- Conecte la manguera a la aspiradora.
- Conecte el tubo a la manguera aplicando un ligero giro y, a continuación, acople la boquilla deseada.
- Desenrolle una cantidad suficiente de cable eléctrico para realizar la tarea (Fig.2).
- Compruebe la tensión, conecte el producto a un enchufe y pulse el botón de encendido/apagado.
- Ajuste la potencia según el tipo de superficie a aspirar (Fig.3). Menor potencia para alfombras y cortinas y máxima potencia para suelos en general. Si es necesario, utilice también el regulador de aspiración situado en la manguera.

ACCESORIOS Y COMPONENTES

Boquilla para suelos: Ideal para limpiar cualquier tipo de suelo como laminados, alfombras, baldosas e incluso tapetes.

Boquilla 2 en 1: Ofrece mayor versatilidad al producto, ya que puede utilizarse para limpiar esquinas y grietas o como cepillo para superficies más delicadas.

Tubos de extensión: Ayuda a la ergonomía durante la limpieza al permitir una mejor postura y también permite limpiar lugares altos o de difícil acceso.

Enrollador de cables eléctrico: Ofrece más practicidad y organización a la hora de almacenar el producto. Basta con pulsar el botón y todo el cable se enrolla dentro del producto.

Regulación de la potencia: Ajusta la potencia según la superficie. Seleccione los ajustes de potencia más bajos para aspirar superficies delicadas sin dañarlas o los ajustes de potencia más altos para suelos generales y superficies duras.

Regulador de succión: Ajuste la succión según el tipo de superficie. La apertura de la válvula impide que las alfombras y las cortinas sean aspiradas por la boquilla, lo que facilita la limpieza y reduce el riesgo de daños.

LIMPIEZA Y MANTENIMIENTO

Limpie regularmente las piezas principales con un paño húmedo. Deja que se sequen antes de volver a guardarlos.

• La bolsa para el polvo protege el motor y mantiene limpio el interior de la aspiradora en todo momento.

• Elija un lugar seco y seguro para guardar su aspiradora.

• La aspiradora puede guardarse en posición vertical u horizontal, según el espacio disponible.

• Guarde los accesorios juntos para evitar su pérdida.

• Los filtros deben ser sustituidos o cambiados si están dañados y cuando se ensucian visiblemente.

• No lavar los filtros en una lavadora/lavavajillas

• No utilice alcohol, jabones, agua caliente o disolventes para la limpieza.

El motor de su aspiradora puede dañarse si:

1. La aspiradora se conecta sin los filtros.
2. Se utiliza con una tensión eléctrica inadecuada.
3. Aspira sólidos sin la bolsa de polvo.

Cambio de la bolsa de polvo

Electrolux recomienda cambiar la bolsa de polvo desechable cuando esté llena o cada 2 meses, lo que ocurra primero, para no afectar al rendimiento de su aspiradora, prevenir el sobrecalentamiento del motor y evitar la pérdida de la garantía.

1. Retire la manguera de la aspiradora y abra la tapa superior de la misma (Fig. 4)
2. Retire la bolsa de polvo de su soporte, tirando de ella hacia arriba y tírela a la basura (Fig. 5).
3. Introduzca la nueva bolsa correctamente en el soporte hasta el final (Fig. 6).
4. Cierre la tapa hasta que quede bloqueada (Fig. 7)

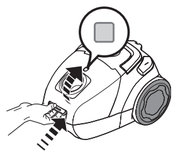

fig. 4

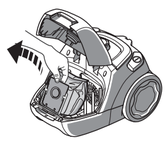

fig. 5

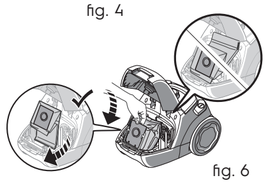

fig. 6



fig. 7

Cambio/Limpieza del filtro del motor

1. Retire la manguera de la aspiradora y abra la tapa superior de la misma (Fig. 4).

2. Retire el filtro del motor tirando de él hacia fuera (Fig. 8) y lávelo en agua corriente. Déjelo secar al aire libre.

3. Vuelva a colocar el filtro en su sitio, vuelva a colocar la bolsa de polvo y cierre la tapa hasta que quede bloqueada.



fig. 8

Cambio/Limpieza del filtro de salida de aire

El filtro de escape debe limpiarse cuando esté visiblemente sucio.
1. Pulse el botón de la rejilla del filtro de salida de aire (punto 2 de la sección Conozca su aspiradora) y ábralo para extraerlo.
2. Retire el filtro de la rejilla, lávelo con agua corriente y déjelo secar al aire libre.
3. Tras el secado, vuelva a colocar el filtro en la rejilla en la posición correcta.
4. Vuelva a montar la rejilla en el producto.

• Electrolux recomienda el cumplimiento de los procedimientos descritos en este manual para que no existan riesgos para el usuario ni se dañe el producto.

• Recuerde: no seguir las directrices puede llevar a la pérdida de la garantía.

• Para su seguridad y comodidad, sólo los profesionales capacitados por Electrolux están autorizados a reparar el producto.

REVISION
001 1st release 08/05/2024

Electrolux Design Latin America

BRAND Electrolux
BY Marc Rul
DATE 08/05/2024
SCALE 1:1

User Manual BGG10/11
A28779501/A
G0044416
Proj. Marty

This information is confidential and it is the property of Electrolux do Brasil S/A, without whose permission it may not be copied, shown or handed to a third party or otherwise used, and it is to be returned promptly upon request to Electrolux do Brasil S/A.