megillah

מגילה

مَشيلا

שנה טובה

Megillah
Mashadi Youth Committee
P.O.box 40
Kew Gardens, N.Y. 11415

Non Profit Org.
U.S. Postage
P A I D
Jamaica, N.Y.
Permit No. 167

Time Value

EDITORIAL

The editorial of the November 1989 issue of Megillah, which was a comprehensive overview of the functions of our community's different organizations, and also the editorial of March 1990, that addressed the specific need for the provision of new bylaws for a "Central Board," both drew many positive reactions from readers. The editors of Megillah believe that continued discussion and debate about community issues is healthy and can only help improving the progress of our community.

Another issue that was raised, which deserves closer attention, is the Shaare Tova Board's budget. How it is managed, used, and the need for publication of an annual budget report by the Board. A short explanation on this issue was offered by some of the board members, which only expressed some minor difficulties involved in presenting a financial report to the community (which the editors believe are easily solvable.) This response, however, did not address the questions about whether the management of financial matters within the Board is done in a democratically acceptable manner.

In Section 23, chapter 3 of the current By-laws of the Shaare Tova Board, signed by some of the current members, it is stated that the Budget Committee of the Board, which is comprised of 5 of the elected members and headed by the Vice President, is responsible for financial management and preparation of budget proposals. In addition, in chapter 12, section 5 of these by-laws, under the heading "Treasurer's Responsibilities," it is written that the Board must prepare an annual financial report, summarizing the activities of each year, and make this report available to the community. We currently see that these regulations are not being followed by the Board in the handling of budgetary issues.

Although, with the passing of time and the growth of our Community, many of the resolutions of our current by-laws are not observable, the principles of democracy and fairness should not be abandoned, specially when dealing with the important financial responsibilities of the Board.

Management of the finances of the Board and all decisions made on the ways the budget is spent, which is entirely made up of contributions and donations of all the members of our community, should be made with the knowledge and approval of all 5 members of the Board's Budget Committee. Secondly, all 15 members of the Board should have the right to be informed about the Board's budget, and about all decisions made regarding its spending. Otherwise, how could these electees be expected to perform their duties with any commitment? Finally, the entire community should at least once a year be informed about the Board's financial status in writing. As mentioned above, the Board's budget is entirely secured by means of charitable contributions from the community. Why should the community, then be kept deprived of the information on the income and expenditure of this budget? How could they otherwise be expected to continue their support?

The purpose of raising this issue in this editorial is to encourage the trend in which handling of all community-related activites by our organizations, are performed according to correct expectations principles and the natural rights and expectations of the community. Only in this way we can be sure that the future organizations of our community, which is facing major milestones at this time, will serve the needs of a modern and progressive Jewish community in America.

MEGILLAH

Megillah is a non-profit publication, prepared by the Megillah team of the Mashadi Youth Committee of Shaare Tova.

Editors:
Michael Dilmani, Yousef Davoodzadeh, Dr. Farrokh Dilmanian, Behrouz Dilmanian, Louis Ebrani, Bahman Kamali

Management, Type, and Translation:
Mira Bassal, Taraneh Namdar, Bernard Livi, Mehran Etessami, Elena Ebrani, Siporah Khordi, Mahnaz Dilmanian, Mehran Bassali

Youth Supplement Editor:
Nancy Hakimian

Advertisements:
Anna Zar (718) 544-2972

Finance:
Mehrnoosh Rafinia

Assistance by:
William Dilmani, Herbert Livi, Kamyar Livi, Ramin Ebrani, Farshad Kalaty, Guissoo Nabavian, Robert Mardca

Cover Photograph:
Our youth during this summer's Israel trip 1990.

SISTERHOOD NEWS

Reported by Janet Etessami

Purim Party:

1)This year's Purim Party consisted of a masquerade and disco party which was held in the Shaare Tova Ballroom. This party was enthusiastically welcomed by many 5 to 15 years old from our community. The children and teenagers who attended this event received a gift at the entrance. In addition, two prizes were given out for the best costume and the best dancer. Glatt Kosher refreshments, pastries, and sandwiches were served. A number of teenagers provided the DJ music.

2)As in each year, our synagogue was cleaned in anticipation for Passover by a number of Sisterhood members and many other women in our community. In addition, refreshment along with fruits and pastries were provided by the Sisterhood for the Passover community reception.

Dance Classes:

3) As the culmination of the girls' dance class, a ceremony took place with the presence of the students and their parents. The girls were presented with gifts at the end of this ceremony.

Outing for the Elderly:

4) According to a request by a number of our community's women, a number of elderly women went on a trip to Stepping Stone Park. This outing was carried out with the permission of the Park's authorities. Those who attended this event were served with sweets, nuts, fruits, and a complete lunch. The ladies were entertained with a program of song and dance, followed by Lotto and prizes for the winners.

Announcement:

A: Dance classes, childrens' ballet, sports, and English classes for our community's women will be organized once again this year. Registration dates for these classes will be announced in the September issue of HaChodesh.

B: The girls' Bat-Mitzva classes will resume in September. For more information regarding the ages of the girls and the location of the classes please contact a member of the Sisterhood. Please encourage your daughters to attend these classes.

LONG ISLAND TALMUD TORAH REPORT

By: Haroon Kohanim

1: The Shaare Tova Talmud torah classes for ages 5 - 12 started on Sunday September 9, 1990. The classes are scheduled as follows: Sundays 10:30 - 12:30 am and Saturdays 5:00 - 7:00 pm.

2: Shaare Tova Bar Mitzvah classes headed by Mr. Avi Nissanian continues its work. It is scheduled for Sundays 10:30 - 12:30. Please instruct your children to take these classes at least one year prior to their actual Bar Mitzvah date.

3: Long Island Talmud torah classes for ages 5 - 12 also started on Sunday September 9, 1990 and their hours are as follows: Sundays 12:00 - 2:00 pm and Wednesdays 4:30 - 6:30 pm.

4: Long Island Bar Mitzvah classes are instructed by Mr. Moshe Sarraf and now accepting student applications. Please registers on Sundays 12:00 - 2:00 pm.

5: The Third Minyan of Shaare Tova on Saturday May 19, 1990 (24, Ayar 5750) conducted the services of Shaharit, Mousaf and Torah-reading in the Main Synogogue. Also, three of the young members of the Minyan talked about the Parsha of the week, which was received warmly.

6: The election of the Gabayim of the Third Minyan was recently held. Mr. Salim Bassalian, Mr. Mehran Enayatian, Mr. Yossi Ghodsi, and Mr. Sammy Livian were elected to serve.

7: The Third Minyan of Shaare Tova will hold the procession of teffilin on every Shabbat and high holiday. These youngsters will conduct their own services. Please ask your sons to attend.

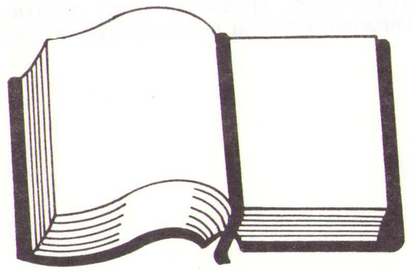

YOUTH COMMITTEE REPORT

June 10- The anuual Rafting trip of the youth took palce on Sunday June 10. More than 100 participants in 2 buses enjoyed this fun-filled program. The one day trip took the youth to the waters of the Delaware river.

June 3- Blood Drive

The Youth committee organizes a blood drive campaign to encourage people to donate blood which can be used to help thousands of people in need. This semi-annual event was held on Sunday June 3rd and more then 70 pints of blood was collected on this day. In the past few years, the Mashadi community has donated hundreds pints of blood to the Red Cross of America.

Israel Parade Day:

The forty second anniversary of the independance of Israel was celebrated this year on Sunday May 13th. On this day a large group of Mashadi Youth participated in a parade in Midtown Manhattan. This annual tradition draws more than half a million participants from around the country to New York and this year was no exception. The participants marched up New York Fifth Avenue and entertained the large crowds with floats and marching bands. The Mashadi Youth proudly showed their Solidarity with the State of Israel by displaying banners and flags of Israel.

Youth Committee also held a party to honor Israel's independance. The yom Ha Atzmaut Dinner party was held on Sunday April 29th in the Shaare Tova Ballroom. The program included entertainment by the improvisational group "Chicago City Limits" along with dancing and Israeli style dinner.

Purim Party:

The annual Purim masquerade party was held on Saturaday evening, March 10th. In this party near 250 people participated. Awards were given to the best and most interesting costumes in 30 different categories.

Mashadi Basketball Team:

To promote sports among the youth, the Mashadi Youth Committee has established a Basketball team to compete with teams of other Jewish Communities in the New York area. This team is called "Mashadi Magic" and started its season in January of this year. Mashadi Magic consists of 15 high school age players and meets other teams two to three times a month throughout their season.

YOM HaSHOAH MEMORIAL PROGRAM

by: Mehran Etessami

On April 22nd of this year the Mashadi Youth Committee presented its annual Yom HaShoah Memorial Program to commemorate the six million Jews who perished during the Holocaust. This year's program was very well received by the over 600 people who attended. The Youth Committee is committed to the effort of proper observance of Yom HaShoah (and Yom HaAtzmaut) every year, and in helping our community to remember the realities of the Nazi Era.

Every year, on Purim, we fast and remember Haman's plan for the Jews of the Persian Empire, and the danger that faced them. We read the Megillah and refresh our memory about the story of Esther, Mordechai and Achashverosh, and we celebrate the miracle that saved the Jews and turned the tables on to our enemies. With saving these traditions of the festival of Purim our wise ancestors made sure that we would never forget the history of Purim.

The Holocaust must also never be forgotten. Hitler was a modern-day Haman who almost succeeded in his plan for the total destruction of the Jews of Europe. Every year, on Yom HaShoah, even though it might be greatly disturbing to our minds and souls, we must remember the Holocaust. We must refresh our memories about the ghettos, concentration camps, gas chambers, mass graves, and the humiliation and murder of Jews. A week later, on Yom HaAtzmaut, we celebrate the miracle that raised the Jews back up from their darkest time in history, perhaps lower than the time of enslavement in Egypt. We celebrate the miracle that returned to the Jews their homeland, Israel, after two millenia of exile.

This year's memorial program, which took place at Shaare Tova Synagogue, included an opening speech by Rabbi Eliahu Ben Chayim, a Farsi address by Mr. Nassim Bassalian, and the keynote address of the evening's guest speaker, Mr. Adam Mandelblatt. After the speeches, attendants moved to the Ballroom, where, after an introduction by Dr. Farrokh Dilmanian, the Youth Committee presented its production of the play "The Diary of Anne Frank." The program concluded with a music and slide presentation, ceremonial candle lighting, and the singing of "HaTikva."

In his speech, Mr. Adam Mandelblatt, a Holocaust survivor, effectively expressed the importance of never forgetting the realities of the Holocaust. He very emotionaly recounted his personal experiences and the events that led to the murder of his entire family. Mr. Mandelblatt's presence, and his moving speech, seemed to touch every member of the audience and raised the emotional intensity of the evening.

The youth production of "The Diary of Anne Frank," based on the real Diary of a young girl who spent two years in hiding in the attic of an office building in Amsterdam, before being captured by the Nazis, also drew a very positive response from the community. Since its publication, Anne Frank's story has enabled millions of people to relate more personally with the facts of the Holocaust. Her diary is still read by people of all ages, who find this young girl's humanity, faith, and sensitivity a great testimony on behalf of all the victims of the Nazis.

The presentation of the play was the culmination of months of efforts by over 30 dedicated members of our youth. A great deal of hard work and many long hours made this production possible. From continuous acting rehearsals, design and building of the set, creation of light and sound effects and theme music, to acquirement of the costumes and props, research, writing the script, and coordination and scheduling, the youth volunteers generously gave up most of their leisure time to assure they could present the best performance possible. In return, they all found this project to be a greatly rewarding and educational experience.

This program was a proud display of talents and abilities so abundant in the youth of our community. The Youth Committee is very grateful to the participants of this year's program for their dedicated efforts and accomplishments, and hopes to be able to again tap this rich pool of talent for similar programs in the near future.

GRADUATION CEREMONY 1990

The Graduation Ceremony for our community's high school and college graduates took place on June 23rd in the Shaare Tova Ballroom with the presence of almost 400 guests. The aim of this annual program is to encourage our graduates to continue their scholastic education, introduce the distinguished students, and emphasize the value of education in our community.

The MC for this year's event was Mrs. Sheila Rahmanan. The first part of the program consisted of a welcoming speech by Mr. Nassim Bassalian, greetings from the Higher Education Committee delivered by Dr. Farrokh Dilmanian, benediction by Rabbi Eliahu Ben Chaim, address of the High Education Committee by Mr. Khosrow Namdar, a speech by Dr. David Nassimi, and speeches by a current college student (Miss. Kathy Lavian) and a former graduate (Mr. Mehran Etessami). Mr. Khosrow Namdar informed us during his speech that two scholorship funds are being established in the names of the late Elkhanan Livian and Dr. Amir Bassali, and that a collection is being made for these two funds and another public scholarship fund.

During the second part of the program the graduates were presented with a book about Israel. The distinguished students received an honorary plaque from Mr. Yousef Banilevy and representatives from Mashadi Youth Committee and High Education Committee. Speeches were also delivered by Miss. Neda Hakimian, Miss. Mojdeh Dil, Mr. Hooman Yaghutiel, Mr. Isaac Namdar, and Mr. Farshid Zar as representatives from the graduates. Between the different parts of the program the audience was delighted with a number of piano pieces by Miss. Caroline Ebrani, Miss. Laleh Asher, Mrs. Tania Karmeli, Mr. Ramin Hekmati, and Mr. Hooman Yaghutiel. The program was concluded with the singing of Hatikva.

The High Education Committee would like to thank all those who helped organize this event, especially Miss Edna Hakimian. In addition, this committee would like to apologize to all distinguished students whose name was omitted from the list.

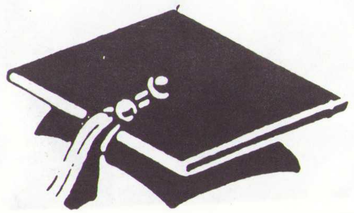

LIST OF GRADUATES

HIGH SCHOOL GRADUATES

Rachel Aghajanoff
Jonathan Aminoff *
Seimon Aziz
Mathew Banilivi
Katherine Alishahian
Mojdeh Dil *
Ronit Ebrani
Aaron Elian *
Ronen Esmaili
Jennifer Ghafarian *
Debbie Hakimi
Neda Hakimi *
Rodney Hakimi
Sandy Hakimi
Allen Hakimian
Arezou Hakimian *
Betti Hakimian *
Jacob Hakimian
Julie Hakimian *
Neda Hakimian *
Shirin Hakimian
Arezou Hariritolou *
Shahram Hariritolou
Afshin Hekmati
Rebecca Ilian
Michael Kamali
Eli Kashi
Ronen Kashi
David Moheban
Pooya Nabavian *
Efraim Namdar *
Sandy Nemati *
Jacob Rahmanan *
Neda Rahmanan
Sahar Rahmanan *
Shirin Roubeni *
Parham Shaer *
Shahrzad Shafizadeh *
Shahin Shaverdi *
Shoshana Siouni *
Doris Yachubi
Hooman Yaghutiel *
Mahtab Zar
Roshanak Zar
Laleh Zaruvabeli

*- Distinguished High School Students

COLLEGE GRADUATES

Sharon Banilevi
Morris Bichoupan
Kambiz Erfanian
Keyvan Etessami
Kousha Etessami
Moshe Ghodsi
Shokoofeh Hakimi
Andre Hakimian
Saeed Haroonian
Ramin Hekmati
Shmuel Kohanim
Amos Lavian
Avigdor Levy
Isaac Namdar
Daniel Roubeni
Farshid Zar

U. N. REPORTS ON SPREAD OF AIDS IN DEVELOPING COUNTRIES

From The International Section of The New York Times

The AIDS pandemic is spreading rapidly through the world and is switching from a disease of the developing nations, says Dr. Michael Merson, director of the United Nations' Global Program on AIDS.

In an interview on Monday, june 11, Dr. Merson said that five years ago about half the world's known human immunodeficiency virus infections were in the developed countries, most in the United States. New estimates show that two-thirds of the HIV infections, which are known to cause AIDS, are in the less-developed countries, and that in 10 years three-quarters of all infections will occur in the developing countries.

Dr. Merson, who succeeded Dr. Jonathan Mann earlier this year as director of the World Health Organization's Global Program on AIDS, said current estimates say there are now about 700,000 cases of AIDS, and six to eight million infections worldwide.

STARK FIGURES

In India, less than 1 percent of prostitutes tested were infected in 1987. Now, up to 20 percent are infected in Bombay and other large cities.

In Thailand, less than 1 percent of intravenous drug users tested were infected in 1987; now, 50 percent are infected. Among urban prostitutes, the number has gone from less than one percent to 40 percent in some places. In those same three years, estimates say, the number of infected people in the nation has gone from a few hundred to more than 50,000.

KADDISH RESPONSIVE READING

BY ELIE WIESEL

Let us say Kaddish

Not only for the dead, but also for the living who have forgotten the dead.

And let prayer be more than a prayer, more than lament, let it be outcry, protest and defiance.

And above all let it be an act of remembrance, for that is what the victims wanted; to be remembered, at least to be remembered.

For just as the killer was determined to erase Jewish memory, so were the dying heroes and fighting martyrs bent on maintaining it alive.

They are now being defamed, or forgotten, which is like killing them a second time.

Let us say Kaddish together - and not allow others to betray them posthumously.

QUEENS TALMUD TORA REPORT

The Talmud Torah of Queens submits the following report on its accomplishments:

1. Curriculum:
a) Sfateinu Alef and Sfateinu Alef-Bet
b) L' Shoneinu
c) Ketiv Naclion

These books among others are used, as well as Alef Bet flashcards, charts and other visual and educational aids. All classes have "Speedreading" (where the children are timed with a stopwatch to see how fast they can read) Hebrew, Vocabulary and Tefillot are emphasized.

Rabbi N. Kaplan, Menahel of Yeshiva Dov Revel, approved of our books and goals and says it is an excellent program.

2. Many of the present-day members of the "Minyan Yud Gimmel" are graduates of our Talmud Torah and we are proud to see how well they keep up their reading.

3. The classes participated in a beautiful Chanukah performance and worked hard at practicing and putting on a good show.

4. On Purim day, the Megillah was read and the children were dressed in costumes. Everyone enjoyed the magic show and juggling act held in the Synagogue.

5. For Pesach we held our traditional "Pesach Seder" in class, with all the children singing through much of the Haggadah services. They enjoyed the wine, matza charoset and Karpas. We also took them to a Matza bakery to actually see how traditional Matzot are baked.

ANNOUNCEMENT

The family of Mr. Nematollah Levian would like to thank all the members of the community for their sympathies and support during the sorrow of the passing away of the late Elkhanan Levian.

CULTURE CLUB

Youth Committee's Culture Club continued its monthly cultural activity by visiting the Lincoln Center in March to watch the new production of the Sound of Music. In May, the group enjoyed the play "Rothchilds", and in June, Culture Club held its first outdoor picnic in Central Park of Manhattan. The Club members were to also attend a concert held by the Metropolitan Opera on the Great Lawn of the Central Park, but due to rain the concert was cancelled. Youth Committee will continue this monthly program to enable all the youth to take advantage of the numerous cultural activities that New York City offers.

MEETING IN WASHINGTON

On Thursday, May 3rd of this year, a group of representatives from the Mashadi Youth Committee traveled to Washington D.C. on a program sponsored by the American Sepharadi Ferderation, entitled "Mission for Support of Jews of the Middle East." The group participated in meetings at the White House, Capitol Hill and at the Israeli Embassy in Washington and met with Senators, Representatives of the House, the Government's Middle East analysts, and other influential personalities. In these meetings, topics about the living conditions of Jews living in Arab countries, as well as issues involving the relationship between the U. S. and Israeli Governments were discussed in detail.

Upon their return from this mission, the Youth Committee's representatives reported that fortunately, the government of Israel still has many friends in Washington. Many Jewish organizations are actively and vigorously pursuing the interests of Jews all over the world, and lobbying in support of the State of Israel with the U. S. government. But this report also warns that the current efforts are by no means enough. According to all of the Congressmen and officials met with, support for Israel among American Jews is not as audible as it used to be. They encourage all Jews to voice their support for Israel by corresponding with their government representatives and by joining in group lobbying efforts for Israel.

BASKETBALL TEAM

The Mashadi Magic (16 players & 2 coaches) played their first season (1989-90) of basketball in the Young Israel League. Our players ages range from 15 through 18. The team entered the season with high hopes even though first year teams usually never do well. This team was very special, they all wanted to prove to everyone in the league that they can win without the experience that all the other teams possess, and they did just that with their strong cohensiveness.

This team did what no team had ever done before, they won their division title in their first season. They went on to the playoffs and won in the first round, but finally their dream season came to an end when the Magic lost in the quarter finals to Manhattan Beach (57-51). This team was filled with talent, pride and a bunch of players who would sacrifice both on and off the court to enable the team to win. The Magic were led throughout the season by the leadership of lone senior, Co-Captain Eli Kashi and the great play of Co-Captain Shahrokh Haghighat, who led the team in scoring. The team was also sparked by the big play of sophomore Isaac Nassimi, junior Effy Namdar, junior Payman Rafinia and 11 other players who contributed significantly on and off the court.

The Magic would like to thank everyone who made this season possible and we promise that next year we will be just as good and hopefully better. Finally we, the coaching staff of the Magic, would like to thank the 16 players who did a great job and made this year an enjoyable year for us.

CHAMPION ATHLETE

Last April the basketball team of Yeshiva Dov Revel won its first Metropolitan Jewish Junior Basketball League Championship. This success was much accredited to one young man of our very own community.

Tony, son of Dr. & Mrs. David Carmili. Tony, who is a very talented athlete, has won several awards and trophies for himself in Baseball and other sports in the past. This year he was elected captain of his Basketball team and led his team to success. They won both their division championship and league championship. He won two trophies for his school and one for himself. He was voted Most Valuable Player and also won the All Star Game.

Tony, who is also a good student, might have a chance for an athletic scholarship at one of the famous Universities or Colleges in the future.

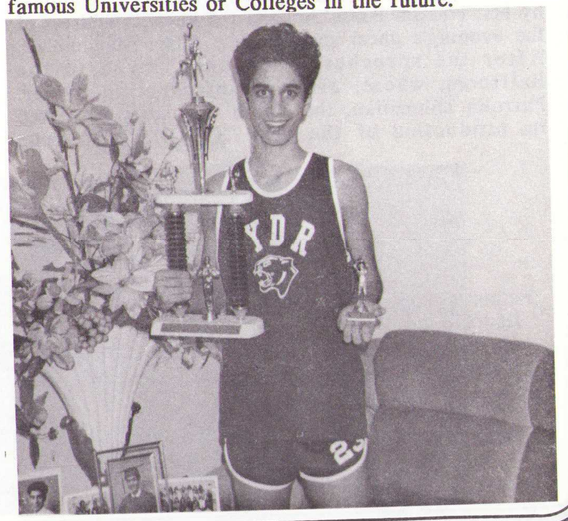

THE HISTORY OF MASHADI JEWS

By: Yagoub Dilmanian
Translated By: Houshang Nematzadeh

Part IV: Continued From Previous Issue

If we assume that everyone of the names indicated immigrated with a single family from Ghazvin to Mashhad, (except the Bassalis which numbered much more), we could estimate the total number of settlers to be betweem 20 to 25 families. This confirms the late Mr. Farajolah Nassrolahoffs writings which estimated the total of 40 families for the early settlers who initially arrived in Sabzevar and finally in Mashhad.

Since a large group of Levys among our community were known as "Sabz", there is no doubt that many settlers initially lived in Sabzevar, specially since all of them spoke in Gilaki like other settlers.

There are two reasons which indicate our ancestors lived in Gilan province prior to Ghazvin:

First, all settlers in Mashhad spoke Gilaki and not Turkish, and secondly, most of them were in the silk industry and those which were unable to make a living in that area worked in trade of cotton and cotton fabrics which included weaving and other manual labor. Both these fields were the major industries of the Gilan province. Upon arrival in Mashhad, the settlers purchased some farming land and built small houses for themselves. They also established a synagogue and public bath house as community facilities. The bath house was purchased from the Zardoshtian community which were about to leave Mashhad, thanks to the devotion of Bemani, wife of Simha Levi, to the matter. She later operated the bath house with the aid of her husband and son, and used the facilities for men and women alternatively.

Settlers were in constant fear of the Moslems, from the following indications:

1) They constructed large gates in entrances to their nighborhood, which were locked from dusk to dawn, and many days which they encountered threats from the natives.

2) There were passages between their houses exclusively designed for the use of the community. They used the passage ways when visiting one another, instead of city streets.

3) All houses had secret basements for storage of valuables, some large enough for the whole family to hide in when they encountered danger.

4) They seldom travelled to the surrounding towns and villages not even to the distant streets of their neighborhood. They often traded with the natives in front of their houses, selling their goods and purchasing basic items and food. That area was known as "Sar Haite".(i.e. front of the house garden)

5) They communicated in Gilaki among themselves within the first century of their arrival in Mashhad, which indicated their fear of the natives resulting in lack of communication with natives in Khorasani and consequently their inability to master the language.

Even though they lived in constant fear of the natives, they were probably treated relatively better that the other Jews of Persia at the time, which was the reason for arrival of other Jews from other towns and provinces. From Yazd came sons of a person who was known as Zarobabel, later being known as Zarobabeli and today as Zar family. Among them came Mola Hezghyia which became the communities rabbi and his descendants are known today as Hazghyians. Some "laris" also came from Yazd in this period. Three families came from Kashan, the prominent member of the first family was named "Avraham", who initially went to Kalat trading with Dargaz and they settled in Mashhad.

The Mangis who considered themselves as Ghazvinies came to Mashhad in this period. Mang was believed to be a village around Ghazvin. Boogheiris did not consider themselves as Ghazvinies. They maintained that Bogheir was a village around Sabzevar. We must therefore assume that they were the remainders of th early settlers in Sabzevar. One member of this group being known as Sabzavari, lived in Daregaz. His decendents are still known today as Sabzevaris. Some other family names were derived from the early settlers, among them, Ghassabs (meaning meat vendor) which were intially Bassalis. Also one member of Bassali was a "Sagha" (meaning water vendor) and his decendents are still known as "Sagha". Moshe Bassal was physically short and in Khorasani was refered to as "Khordo" (meaning the little one). His sons Mohamad Ali and Mirza Agha Jan were also referred to as "Khordo". His decendants are today known as Khordian.

Among Bassalis one person named Agha Jan was slightly literate in Farsi and since in those days the literate people were known as "Molla", he was known as "Malla". His decendants are also known today as "Malla".

There were other names in this period which no one knows whether they were decendents of the early settlers or later immigrants. Among them are Agha Mohamad, Agh Noorolah, and Agh Mehdi Mala which were decendants of a person named Mola Noori. Also Shams family, which is believed to be descendants of a person who was light skinned and the referred to in Farsi as "Shams".

The famous Rabbi and Philospher of the period, Mola Simantov was from Yazdis who lived in Herat and moved to Mashhad. After his death his children returned to Herat.

IN MEMORY OF THE SHORT LIFE OF NASRIN HAKIMIAN (IRANIAN)

by: Yusef Hakimian

Twenty years ago my brother, Behrooz, called from Tehran to tell me that he was going to marry Nasrin Hakimi. I had never seen her but, having known her family, I expected someone good.

As I met Nasrin and got to know my new sister-in-law, I began to see someone outstanding. It did not take long before I could just consider her a sister.

It deeply hurts to speak about someone who had yet to be forty in the past tense, but to my deep sorrow that is what I have to do.

Nasrin had many outstanding qualities. She was a good wife to my brother; her behavior toward our mother was exemplary; when our business relations became strained, she was one of those who assumed the role of fire fighter, and did whatever she could to put out the fire. She would call me regularly to chat about anything, or just to stay in touch.

She was honest, straight forward, and unassuming. With her there was no pretending. She had tremendous strength and courage. She was always happy for people around her when they achieved something, even if she could not have herself.

She was never spoiled or blinded by materialism, never seeked something just because someone else had it, and she never lost her balance.

During the dreadful illness, some of her best qualities surfaced. She became the cheerleader for a family stricken by fear and grief. She never lost hope, never lost faith, her only request from people around her was "pray for me."

She said many times during her illness that "I consider myself a soldier who has to win the battle," but the gallant warrior fell after a battle which lasted nine months.

Nasrin's death will remain a wound upon my heart and soul. I doubt if this wound could even turn into a scar.

I cried for Nasrin many times. I cried not only for a great sister, but for myself as well. For my brother who rarely smiles. For her wonderful children who want and need a mother who is gone. For the family that stood by her to no avail. For her strong presence that is not here to cheer us on. For the aches of her body ravaged by disease. For all her hopes and dreams that died.

KEY POINTS ON SOVIET JEWISH RESETTLEMENT

From UJA-Federation of N. Y.
Sent By: Houshang Kamali

I. ALIYAH

* More than 200,000 Soviet Jews are expected to immigrate to Israel in the next three years. (An Israeli Government source estimates that 230,000 Soviets will come to Israel this year. The "official" estimate, however, remains at 100,000.)

* The aliyah is the largest mass influx to Israel since the late 1940s and early 1950s.

* The number of Soviet Jews immigrating to Israel jumped from 220 in 1986 to nearly 13,000 in 1989.

* The December 1989 total of 3,558 was more than 14 times the January 1989 number.

* Soviet Jews are currently arriving in Israel at the rate of more than 1,000 each week; by June 1990, the flow is expected to increase to 10,000 per month.

* In the month of January 1990, a total of 4,713 Jews left Soviet Union. Of this number, a record 4,585 arrived in Israel, and the number is growing.

* The Jewish Agency and the Israeli Government anticipate the cost of resettlement in Israel to be at least $3.6 billion.

* The Israeli community will provide $3 billion from tax revenues and loans.

* World Jewry's share is $600 million.

* Operation Exodus is the National United Jewish Appeal special campaign to raise $420 million in the United States to settle Soviet Jews in Israel.

* The remaining $180 million will be paid by the rest of world Jewry through Keren Hayesod.

* 40,000 Soviet Jewish refugees will come to America this year; 20,000 of them to New York. The New York Association for New Americans (NYANA) and 61 other UJA-Federation agencies will provide refugees here with various forms of assistance, including emergency food, furniture, healthcare, education, job training and placement, housing, and social and cultural enrichment.

MAZAL TOV

Collected by: Haroon Kohanim

Births:

Girls:

Yousef and Dalia Aghalarian
Behnam & Rina Pourattarian
Shlomo & Hilly Soleyman
Vali & Hanny Ebrani
Joseph & Mahshid Hakimi Sarraf
Albert & Lisa Basal
George & Marina Dilamani
Bahman & Ruth Kamali
Simon & Ruth Banilevy
Syrous & Simin Aziz
Albert & Mojgan Khorsandi
Behrooz & Roya Dilmanian
Massoud & Juliet Livian
Louie & Iris Hakimian
Essi & Noushin Ebrani
Dr. David and Anna Karmeli
David & Sabrina Bassaleli

Boys:

David & Azita Livi
Younes & Suzette Bichoupan
Behrooz & Janet Sabzevari
Doron & Sharona Cohen
Steven & Esther Rahimi
Kourosh & Mahtab Zar
Farzad & Lida Hakimi
Albert & Sarah Karmely
Isaac & Sima Etessami
Edison & Sima Khorsandi
Mehrdad & Shahnaz Lavi
Albert & Betty Hakimian
Shahram & Belka Levian
Eddie & Miranda Levian

Bar-mitzvahs:

Kourosh Son Of Mr. & Mrs. Daryoush Livian
Sammy Son Of Mr. & Mrs. Jack Nassimi
Rammy Son Of Mr. & Mrs. Reuben Agadi
Rammy Son Of Mr. & Mrs. Fred Moheban
Leon Son Of Mr. & Mrs. Manouchehr Manouchehri
Miron Son Of Mr. & Mrs. Esmail Yaghoubi
Bessalel Son Of Harav & Mrs. Eliahu Ben-Haim
Nataniel Son Of Harav & Mrs. Eliahu Ben-Haim
Payam Son Of Dr. & Mrs. Jalal Hakimian
Jackie Son Of Mr. & Mrs. Bahram Kamali
David Son Of Mr. & Mrs. Jack Aminoff

Engagements:

Eby Basal & Naghmeh Banilevy
Haim Hazan & Jackline Hezghia
Shahram Rahmanan & Debby Hakimi
Siamak Ijadi & Sharleen Hakimian
Roozbeh Hakimian (Iranian) & Dalia Asher

Marriages:

Bernard & Esther Livi
Jan & Fariba Namdar
Morris & Mitra Hezghia
Albert & Sabrina Rahmani
Kamyar & Mahtab Zar
Abtin & Romina Etessami
Behrooz & Janet Zabih
Bijan & Caroline Hakimi
Jeffrey & Dalia Mordekai
Gideon & Susan Levi
Shahriar & Katayoon Soleymani
Massoud & Sarah Davoodzadeh
Ramin & Tania Namdar
Simkha & Ariela Kashizadeh

מזל טוב

FAKE LETTERS TO THE FAKE EDITOR

1) Miss Everhappy writes:

My friends and I attended the Yom HaShoah Memorial Program in memory of the Six Million Jews killed by the Nazis. We liked the program, particularly the play that was done by some of the kids. But the greatest and most enjoyable part of the night was the cheering, whistling and the catcalls by the few people sitting in the back row who were entertaining everyone. If it is possible, please let us know the names of these boys who had such good sense of humor, so we can get to know them and hang out with them.

Dear Miss Everhappy and Friends,

As I'm sure you know, these three or four guys are really hip and very cool dudes. Not too many people have the determination to go to the ceremonies for the Six Million, and still keep their sense of humor, joke around and have their fun; unlike all the nerds who boringly sit still and watch the program. I'm afraid I have to inform you that since these people are so hip, they are naturally very popular right now and hundreds of people are anxiously waiting in line to become their friends. Unfortunately, you have to wait for a few months to get close to them.

2) Mr. & Mrs. C. have written:

The number of parties and festivities in our community, and their size seems to be steadily growing. As the number of guests at our parties get larger and larger, one of the most difficult and time consuming tasks for party givers has become the compilation of a guest list and sending out of invitations. Can you tell us of any way to make this job easier?

Dear friends:

After much research, I have found a perfect solution to alleviate the headache of sending out invitations. Since in most of our parties the number of Community members who are invited, far surpasses those who are not invited, it would be much easier to send cards to those people who are NOT invited and inform them NOT to attend your party. Therefore, everyone else who does not receive an "Uninvitation Card" automatically knows that he or she is invited to your party. As a result, the time and expense of sending invitations will be greatly reduced. A sample of one of these cards is shown:

Mr. & Mrs. _____

and

Mr. & Mrs. _____

request not to have the pleasure of your company at the _____ ceremony of their loved ones _____ and _____

on Sunday, _____, at 7:00 pm (10:00 pm smt) <Stand. Mashadi Time> at Temple Israel of Great Neck

You may escape the enourmous crowds
Save your ears from extremely loud music
Not eat the unhealthy heavy meals
Go to sleep on time, and go to work on time the next day.

R.S.V.P.
Telephone: _____
Telex: _____
Fax: _____

3) Mrs. Concerned writes:

I have noticed that of the four glass doors at the main entrance to the Synagogue usually only one or two are open, even on very crowded days. I believe this causes unnecessary danger to the public. When exiting the complex eveyone is caught in a tight bottleneck which is dangerous for the children and the elderly. I'm sure this practice does not meet safety requirements and fire laws. All four doors should be open when people are leaving the Synagogue.

Dear Mrs. Concerned,

Please do not involve yourself with issues that are none of your business. Do you think that some people have nothing better to do than locking and unlocking doors? Secondly, since these are glass doors and placed next to brick walls, leaving them open may cause people to open them hard and damage the door knobs. Just because there might be a fire or emergency situation, we cannot leave all doors open and have to replace and repair door knobs, doors and walls every few months.

MEGILLAH
YOUTH
SUPPLEMENT

VOLUME ONE SEPTEMBER 1990 PUBLISHED BY THE MASHADI YOUTH COMMITTEE

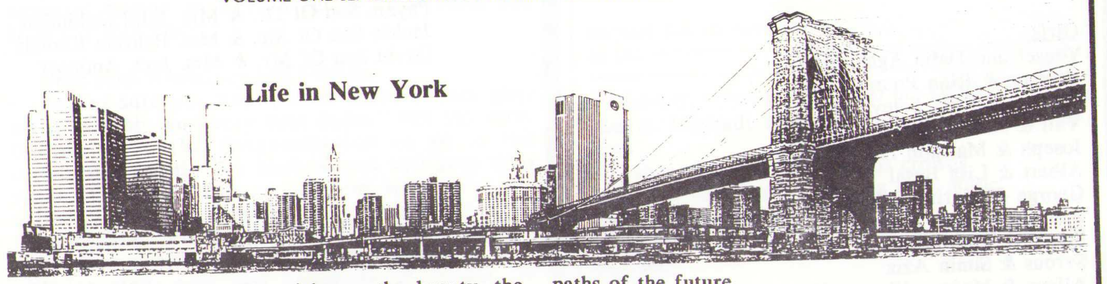

Life in New York

Life in New York: The richness, the beauty, the culture, the misery and the vulgarity.

Life in New York is the topic of the first edition of Megillah Youth Supplement, the first publication published in the Mashadi community for the sole purpose of allowing the youth to express their views, thoughts and opinions, and thereby providing a forum for free discussion on subjects that effect our lives.

But why was "Life in New York" chosen as the first topic? New York is one of the most important variables in the equation of our existence. More than any other factor it effects every aspect of our lives, from the air we breath, to the people we meet, to our education and value system.

As much debate that might ensue, we are truly the product of our environment. Our personality, morality and even personal appearance is based on it. New York is our environment. It is New York that shapes our lives.

To understand New York, and in a way ourselves, better, we have asked a number of the youth of our community to put into words one perspective of their views about life in this town. But why should we ask this question of the youth? If life was based on chronological experience, we would be turning to the least qualified to give us answers. But we are not.

We are turning to what, essentially, might be the last generation of Mashadis to have experienced life in both Iran and the United States. The Mashadi youth of today is a special breed. A mixture of the old and the new, the best and the worst, and the strength and the weakness that both worlds have to offer. We are a generation that is both different from its parents and different from its American peers. Our views reflect these differences.

What the youth of this community has to say is not only interesting, but it is also important. It is a reflection of both the secrets of the past and the paths of the future.

But if we as the youth expect our opinions to be taken seriously, then we learn to take each other's opinions seriously. The first step is to take the time to read what our friends have written on these pages, think about what the author is trying to communicate, and to take a step or an action based on the message communicated.

That action could be to go up to the author of the article and discuss the issues involved or write a reply in the next issue of the Supplement and help create an atmosphere of free thought and discussion. Responding to a writer's opinion, whether you are agreeing or disagreeing, is the ultimate sign of respect.

Enjoy reading these articles and please feel free to write in with any comments or criticisms of the Youth Supplement. Also check the Editorial Policy box in every issue to see what the topic of discussion for the next issue will be.

City of Poetry

By Natascha Nassimi

A poem compresses much in a little space and adds music thus crawling under the reader's skin. New York City is like poetry: it compresses all life, all races and breeds into a small island and adds melodic, harmonic and atonal music to envelop its inhabitants. In the Western World, the Island of Manhattan is, no doubt, the greatest human concentrate; it is as yet a magical poem and it will always remain illusive.

Being a concentrate of art, commerce, sport, religion, entertainment and finance, it brings to a single compact arena the gladiator and the lion, the merchant and the artist, the Yuppie and the Hippie, the evangelist and the occulist, the promoter and the actor. New York blends the gift of privacy (or loneliness?) with the excitement of participation.

continued on next page...

...continued from previous page

And like most dense communities, it insulates the individual against all enormous, violent and wonderful events that are continually taking place. While I am writing this essay (or as you are reading it, for that matter) a good amount of rather splashy events have occured in town: A man shot and killed his wife in a fit of jealousy; Woody Allen dined elaborately at Regines; A ceiling collapsed in a Broadway cafe paralysing a dancer; and the biggest ocean-going ships on the North Atlantic arrived and departed. None caused a stir beyond the block and none were rewarded with more than a tiny mention in the papers; I did not notice anything and neither did any of New York's 8 million other inhabitants.

Although New York City often imparts a great feeling of forlorness or forsakenness, it seldom seems dead and unresourceful. By shifting your location a mere five blocks or by reducing your fortune by serveral dollars, you can experience almost anything. Almost every evening music filters through cracks in the walls of a saxophone parlour, a street singer fills the block with his uninhibited gospel, and house-music blares from gigantic speakers in numerous nightclubs. The city is always full of worshipful beginners: young actors, young poets, aspiring ballerinas, reporters, businessmen. "Each depending on his own brand of tonic to stay alive" (E. B. White) and all having found their own corner of the city.

A journey from Spring Street in Soho to an apartment in the Upper West Side may only be 3 to 4 miles in length, but it is like travelling twice around the world: at the feet of the tallest, plushest buildings lie the most desolate slums; next to Bloomingdales, street vendors sell used books; the merchant princes passing through Penn Station pass gypsy kings, black poets and war veterans, but never will we acknowledge them. In a subway one can detect a Hindu woman perform yoga exercises, thumbs and index finger curved together into the Lotus Flower and lips pointed into a subtle "Ommmmm...." The collision and intermingling of the millions of foreign people representing so many races, creeds and personalities make New York a permanant exhibit of our globe.

Mass hysteria is a terrible force, yet New Yorkers always seem to escape it by some tiny margin. They let the city make up for all its hazards and its deficiencies by accepting massive doses of its supplementary vitamin: the sense of belonging to something unique, mighty and cosmopolitan. New Yorkers temperamentally do not crave comfort and convenience - if they did, they would live somewhere else.

(Some ideas from E. B. White)

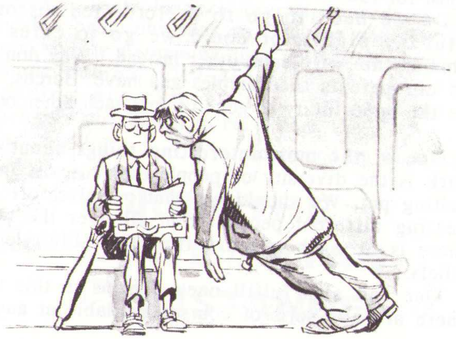

Time Looming

By Malka Bassalian

The old man sat on a corner,
holding out his palm,
"Can you spare a dime?"
People walked by,
without even looking.
The buildings loomed around,
the manhattan skyscrapers,
casting their dark shadows.
Everyone running, in a hurry,
to catch up with life,
so much to do and so little time;
surely no time to stop,
and look for change,
to give to the old man.
I stand to a corner,
and watch the old man,
he is aging before me,
from the shame and the pain,
so lonely, with so many people,
running about, yet all strangers,
and all indifferent to the man.
I turn away so that I won't see,
I don't need anybody else's problems,
I've got my own,
I guess that is what N.Y. is all about...

EDITORIAL POLICY

The following is the editorial policy of the Megillah Youth Supplement:

A. Deadline for all articles will be the 30th day of the month following the month published on the cover of the last issue of the Megillah.

B. No anonymous letters or articles will be published.

C. No editorial changes will be made to the content of the article without the consent of the author.

D. All articles and letters should be submitted typed or hand-written double-spaced and mailed to: Megillah Youth Supplement, P.O. Box 40, Kew Gardens, New York 11415.

The topic open for discussion in the next issue of the Youth Supplement will be:

"Our Education System: Where does the problem exist?"

Suggested topics:
How important is education in our lives?
Yeshiva vs. public school education.
Why I am/am not going to college.

New York For You

By Elena Ebrani

I was asked to write an article expressing my views of "Life in New York." But how is one to put on paper eleven years of life.

Long hours of thought brought only one subject to mind: How can we live in a city where millions of people everyday struggle to achieve their dreams? Yet we have been living here for more than a decade and still are not enjoying all that New York has to offer to us.

Look at us, just following each other with no diversity in our lives. We spend a whole Saturday deciding what to do and end up either in Middle Neck Road, freezing, or going to Christopher Morley Park, aimlessly chattering. What we do not realize is that we live in a city where at any given moment of time there is so much one can do. There are the Botanical Gardens for a picnic, museums for culture, Broadway shows for entertainment, and this is just for fun.

Do we need to go to overcrowded discos on Saturday nights, or could we go to cafes and communicate with each other instead. Why don't we use our parents as examples and have "dorehs," and use the opportunity to get to know each other better.

One of the most interesting things about New York is the diversity of people that co-exist in this melting pot. We should not shut ourselves off from meeting different people from all over the world. There is so much to learn from their lifestyles and beliefs.

One can also fulfill one's dreams in this town. There are all sorts of courses available at any one

of the twenty universities conveniently located around New York. There are professional and business opportunities here that cannot be found anywhere else. After all there is more to business than jewelry and rugs.

One can also develop and pursue all sorts of hobbies, such as painting or photography.

To me New York is a great place to live in. I try to get something from the many choices that I have available. This city of ours is alive with unimaginable opportunities and we are only enjoying a minor part of it.

Murder in New York

By Shahrouz Rahmanan

-"Oh, I'm sorry! We have seemed to reach the same table at the same time. I see that we drink the same brand of Vodka. Would you mind if I shared your table?"

-"Well,..I hate to be rude, but I really would rather be alone now. I'm sad and I'm drinking to drown my sorrows."

-"Really, I personally don't drink when I'm sad. It just makes things worse. I drink because I'm happy! Maybe I could cheer you up. Let's have a drink together."

-"But how could you be happy living in New York? How could anybody live in this place and be happy?"

-"How could someone live in New York and not be happy?"

-"Frankly, all I have to do is to think of my future. I am 25 years old, I am not married, I don't have a high income job and I'm not settled down."

-"Is that all that was bothering you? It all really depends on how you look at it. I am only 25, single and don't have a demanding career. I can have all the fun I want and not be tied down. I propose a toast to life! Cheeers..drink up!"

-"Cheers!"

-"...."

-"Actually this town is getting to me: the people, the traffic, the high prices, the hustle and bustle of everyday life..."

-"Are you kidding, we live in one of the greatest cities in the world. Always awake, full of places to go like restaurants, parks, Broadway shows and museums. Look at all the comfort and technology around you. Just spend one month away from here and you will miss your home, your shower, the shops, your phone and even the cabs and the subways. Come, let's have a drink to the subway system. Cheers!"

-"Cheers!"

-"..."

-"Speaking of the subways, I hate the way they raised the price of the tokens. What is it with this 15 cent price hike. Nowadays my pockets are so full of dimes and nickels that I have problems walking to the train station."

-"Now you are being silly, if you carried tokens instead of loose coins, the weight of your pockets

continued on next page...

...continued from previous page

wouldn't change. Besides I bought hundreds of dollars worth of tokens right before the price went up! Where else are you going to get 15% on your money almost overnight. Your negative way of looking at everything is beginning to annoy me."

-"I'm not too crazy about your blind optimism either."

-"Let us have another drink to your pessimism and my optimism. Cheers!"

-"Cheers!"

-"It is kind of funny, we are so similar yet we are so different just based on the way we look at life. Have you ever heard that line about the glass being half-full or half-empty?"

-"Well, I guess you might be right."

-"Another drink to the half-full glass. Cheers!"

-"To the half-empty glass. Cheers!"

-"Which came first, the chicken or the egg?"

-"Darwin! Ha ha ha."

-"That's pretty silly, but let's have a drink to it anyway. Cheers!"

-"Who do you think you are calling silly?"

-"You, silly!"

-"Take it back!"

-"Make me!"

The Lonely Hearts Bar was very crowded that night. In a corner, a man sat across a mirror drinking. Talking to his reflection, at times he laughed and at times he frowned, but his drinking was continuous. The conversation between the two got louder and finally ended in a broken mirror and a dead reflection. But a question arises; which partner got killed in the dispute - the optimist or the pessimist?

Facing Anti-Semitism

By Rodney Rahmani

When looking at life in New York, one cannot overlook the undeniable existence of racism in every facet of it.

On the same token, when looking at the history of Jewish people, one cannot overlook the everpresence of anti-semitic sentiments and actions. The existence of anti-semitism in our everyday life may be subtle but is based on the strong foundations of history.

Anti-semitism can be traced from ancient Egyptian times, when Jews were enslaved, through World War II when 6 million Jews were killed by the wrath of Adolf Hitler. Many of our people might also remember the Allah Dadi incident.

Unfortunately, what many people fail to recognize is modern day anti-semitism: not only in countries such as Russia where it is obvious, but in our own democratic America. In fact anti-semitism in America is so wide-spread throughout every level of society that it has reached frightening proportions.

For example, consider anti-semitism in a small town, local level. Midwestern farmers are seen in documentaries cursing "Jewish Bankers." These farmers based on stereotypical views believe that Jews are ruining the farming industry. Closer to home, a creed of neo-nazi youth groups calling themselves "Skinheads," distinguishable by their shaved heads, military boots and nylon jackets, have developed strong chapters in most major cities. One of their "hangouts" is a local bar in Greenwich Village called "CBGB's" where they promote and defend their racist views.

PLO and Communist groups also have strong followings here. Through the efforts of the Jewish Defense Organization, in 1988, a speech by a PLO group was cancelled at Great Neck Library. The PLO's attempt to rally in Great Neck, a town with such a high Jewish and Mashadi population, is a symbol of the rising strength of anti-semitic forces.

Perhaps the most feared of the American anti-semitic organizations is one called the "White Aryan Resistance." Similar to Hitler, they ask for the immediate destruction of the entire population that is not Aryan White. To legitimize their movement, their leaders have appeared on many television programs such as Donahue and Nightline. Flyers vividly expressing their intentions along with a phone number (212-465-3110) which plays a recording preaching White Aryan ideas are audaciously distributed in New York City.

continued on next page...

The World Under

By Guissoo Nabavian

Shoved in by a mass of people, I managed to acquire an empty corner. As I looked about me, I noticed the difference of ages between the people. Toddlers, grabbing onto their parents, looked as if they wanted to scream and exit this prison that enclosed us. Business men and women were engrossed in their newspapers while the elderly people eagerly awaited an empty seat. Meanwhile everyone looked on to the group of teenagers with distaste. The teens were laughing and listening to their music as if no one else existed in their world. In general, everyone seemed to ignore each other in this daily routine of theirs.

The polluted air made it stuffy and uncomfortable for everyone. I examined the old, greasy seats lining the walls and decided to remain standing. Eventhough my hand kept slipping, I grasped the steel poles with sweaty palms, allowing myself to sway back and forth. I managed to hang on despite the shoving and jabbing of elbows.

When I glanced upward, I noticed the advertisements had been beautified with graffiti by talented artists. I was delighted that the youth of this city participated in our culture, adding to the filth of our society.

With the arguements and the chitchats of the people, the rumbling sound filled the air. Yet, I could not neglect the shrieking beneath me. The heavy scent of perspiration weaved in and out through the crowd. The fan above me unsuccessfully tried to calm the people. This was too much for me to handle, so I exited through the electrical opening.

Why do people allow themselves to experience a trip such as this on a daily basis? Have we resigned ourselves to such a way of life? Must we succumb to the filth and crime that has enveloped our lives? I have always, and will continue, to ponder over this issue. In the meantime, I, like the rest of the thousands of people in New York, shall continue my journey into the underworld. Afterall, isn't this why we love New York so?

...continued from previous page

Anti-semitism also exists in more subtle and subliminal forms. Recent news coverage of the developments in the Gaza strip are examples of the tilt of the American media towards anti-Jewish sentiment. Palestinian rock throwers are wrongly depicted as innocent civilians being slaughtered by the sophisticated forces of the Israeli Army. Unfortunately, the American media has become a strong vehicle for anti-semites to shape the minds of millions of people.

Other cases of anti-semitism in the media include the murder of Alan Berg by "Skinheads" who were insulted by his pro-Jewish stance on the airwave.

In the entertainment industry, the existence of anti-semitism is starkly exposed daily. Popular rap singer "Professor Griff," associated with the rock group "Public Enemy," in a recent interview in the Washington times stated: "the Jews are wicked, we can prove that....the majority of Jews are behind the majority of the wickedness that goes on across the globe." Though heavily criticized, support for Griff has emerged from fellow rap groups who have even written songs in his defense.

Less widely known are the anti-semitic views of entertainers Phil Collins and Vanessa Redgrave. Mr. Collins has long financially supported the P.L.O. and Ms. Redgrave upon receiving an Academy Award rose to the stage and chanted "Victory to the P.L.O." She has also personally met Yassir Arafat and supported his cause world-wide. In our society, entertainers serve as role models, especially Prof. Griff who has a strong following of impressionable youngsters.

American politics is certainly not free of anti-semitism either. Recently, David Duke, a self-professed leader of the Ku Klux Klan, was elected to the state legislature of Louisiana. Though discredited by fellow politicians including the President, Duke won the elections impressively. The election of an outright Klan leader to public office clearly signifies the attitude of the American public. David Duke has now announced that he will be running for a senate seat for his state.

Higher up on the political ladder is the black community leader Jesse Jackson, who recently called New York "Hymietown." Jackson's close personal friend is Rev. Louis Farrakhan, a notorious anti-semite. Jackson, a twice nominated presidential candidate, has continually refused to condemn Farrakhan's views.

In 1985, Farrakhan sold-out Madison Square Garden preaching his Islamic, Black Separatist views. He continues to preach to comparably sized crowds around the country. It is difficult to visualize the flow of hatred that occurs at Farrakhan's rallies.

Surrounded by an army of bodyguards, Farrakhan arouses the crowd: "Who were the enemies of Jesus?" "The Jews!" replies the chorus of 20,000. Farrakhan continues with his comprehensive anti-Jew theory: "The Jewish lobby has a

continued on next page...

A Jew's Pride

By Avisar Levy

What city epitomizes the cultural and religious diversity that exists in the world today.

Which city is filled with action, adventure, speed, energy, motivation, zest, spice, pizzazz, and most importantly, life? This is a city where entrepreneurs succeed and millionaires fall. This is a city where billions of dollars change hands every day, yet the word homeless is in everyone's vocabulary. Only in this city can one find chic restaurants, museums for even the most artless, educational centers intended for anyone at any level of intelligence or religion. This is a city where the night life only ends at dawn. This is a city where even the dolt learn to be shrewd and cunning in order to survive. This city is NEW YORK.

There is yet another side of New York that affects me as an orthodox, Torah-abiding Jew. In such a city where assimilation is too easy, and where many unfortunately put their priorities as "Americans" first and as "Jews" second, in this city we must all take a moment or two to see what New York has to offer to us as Jews.

How easy it is to find orthodox synogogues in almost every corner of the city. How easy it is to find kosher butchers or kosher restaurants of almost any style or level of elegance one wishes. Where else (besides Israel, of course) can one find so many Jewish orthodox educational centers, Yeshivas, Talmud Torahs, seminars and Jewish organizations, all within the small radius of New York City? Regardless of their religious background, elementary, High school, and collegiate students all have Jewish organizations and outreach programs available to them. It is very easy to find stores filled with Jewish articles, such as Yarmulkas, Talitot, Siddurim, Teffilin, Mezuzahs, Torahs, Halachic books, Talmudic books and books written by some of our most famous sages (written in English as well).

In New York, how often do political leaders succeed only because of their relationshsip with the

continued on next page...

...continued from previous page

strangle-hold on the government...the President himself is actually punking out to the Jewish lobby, selling America right down the tubes."

Farrakhan, similar to many other anti-semites, mocks the Holocaust experience. "You [Jews] cannot say 'Never Again' to God, because when he puts you in an oven, you are in one indeed. 'Never Again' don't mean a damn thing when God gets ready for you." Since many Jews fear that publicly opposing Farrakhan only gives him more publicity, they have done little to stop him. So little in fact that he has embarked on yet another national tour and is seeking to return to Madison Square Garden.

Jews who have made a significant effort to remedy general anti-semitism have approached the situation differently. Groups such as the Jewish Defense Organization have resorted to physical retaliation. The J.D.O. has been training its members, which include some Mashadi youth, in martial arts and gun-shooting. Other more conservative organizations fight this battle through non-violent means such as education, lectures, and propoganda.

As arguable as their methodology might be, one cannot help but respect any Jew or Jewish organization for taking a stance on this issue.

We as Iranian Jews have had first-hand experience with anti-semitism and how such hatred could escalate from a few people to a majority. The Holocaust might be an even stronger proof of this phenomenon.

We must all recognize modern anti-semitism. It is not only threatening Jews abroad, but this escalating force seeks the destruction of the Jewish identity right here in America.

...continued from previous page

Jewish community? Or on the other hand, how often do they fall because of their prejudices against Jews (though this point is fading, there still exists some tinge of influence on our part). We as Jews not only have the opportunity, but the obligation as well, to speak out against community leaders, political leaders, or corporate entities, that defy or disrespect our Jewish identity. We have the obligation to stand up and support political leaders and Jewish organizations, that look to better our Jewish welfare, and the welfare of Israel.

Unfortunately holding political office and standing up for our rights as American Jews no longer holds the popularity and strength that it used to. American Zionist along with Orthodox organizations, that once held strong lobbying power, have become soft and weak.

We have to realize that in America today (especially in New York) we have voting rights, and a religious freedom that has never before been so open to us in the history of Diaspora.

We, as Jews, should realize that these rights and luxuries were not always open to us. How often do we find in our long history, religious and social oppression (to use the term lightly) from all corners of the earth? We in our own community have our own history of suppression of our Jewish freedom. Yet if one looks a little deeper into the history books, they will find that as the religious restrictions grew stronger these details of Jewish identification (that we often take for granted) were kept much more conscientiously and meticulously. As opposed to today where religious freedom is open to us, and yet we find that rather than employing our religious freedom to its fullest boundaries, we are instead allowing it to slowly melt away. Today almost two-thirds of American Jews spend three days or less a year in public worship. Observance of kosher dietary laws and the Shabbat candlelighting is also something that is not observed the way it once was in older European and Middle Eastern homes. Ironically, when we lived at times when our religious freedom was being trampled upon, synogogues and kosher butchers were made unlawful, we always somehow managed to have underground minyans and knowledgeable kosher butchers.

Living in America, more so in New York, the opportunities that lie before us are enormous. However while being free to avail ourselves of the opportunities before us we must also be careful not to loose ourselves in this widely versed and pluralistic society. Why is it that Jews of America today insist on confusing the meanings of the terms **associate** and **assimilate**?

I was born in New York, brought up in New York, and live in New York, and like every other New Yorker I try to take advantage of almost everything New York offers. Hoping that one day I will not forget myself and where I came from nor to where I am going. From deep beneath in the subways of New York to the powerful corporate locations of Wall Street, to the most intriguing wonders of New York, to the busy religious centers, there is always something one can take advantage of living in New York. We don't have to reach out far to grab what New York offers us as Jews. It's there for us as long as we don't neglect it or take it for granted, for then it might surely one day perish in front of our eyes. Without a doubt we are a most gifted and unique people and in everything that we do, we have the hand of god with us by our side. We have to realize just how lucky we are, that we have the freedom of the biggest and widest outreach towards our religion, anywhere, or anytime in our history...**EXCEPT FOR ONE PLACE. ONLY ONE PLACE IN OUR HISTORY OFFERS MORE THAN WHAT WE SEE HERE TODAY.....IN ONLY ONE PLACE IN THE WORLD, CAN ONE BE PHYSICALLY CLOSER TO OUR ALMIGHTY GOD.....IN ONLY ONE PLACE TODAY IS OUR RELIGIOUS FREEDOM MORE SO THAN IN NEW YORK OR ANYWHERE ELSE FOR THAT MATTER.....THIS PLACE IS ISRAEL.....FOR ONLY IN ISRAEL CAN ONE.....**

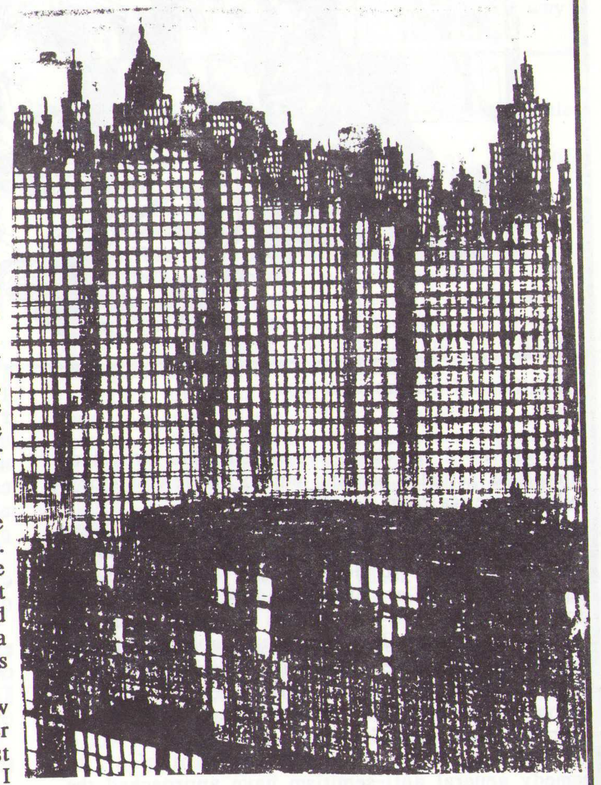

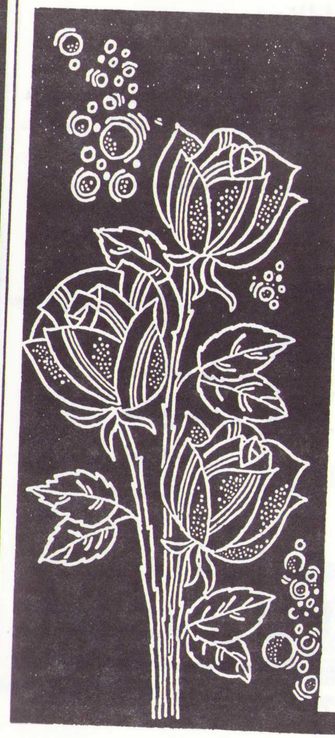

* مژده به دوستان عزیز ایرانی *

گل فروشی

MIDDLE NECK FLORIST Inc.

رو بروی سینمای (SQUIRE) افتتاح شد.

* با مدیریت آیزیك مردخای با سالها تجربه در تزیین گل در مجالس خصوصی و سلطنتی.
* ما با ایده های بسیار زیبا و متنوع و با قیمت های مناسب مجالس شما را زیبا تر و فراموش نشدنی خواهیم کرد.
* سفارشات برای نامزدی ،عروسی ،بر میتصوا ،بریت میلا و ارسال گلهای تازه و ابریشمی به هر منطقه پذیرفته میشود.

TEL: (516) 829-2551

104 A MIDDLE NECK ROAD, GREAT NECK N.Y. 11021

JUDITH STEEL, Certified Electrologist

* سوزاندن دائم موهای زائد صورت و بدن
* توجه مخصوص به پوستهای حساس
* با آخرین روش های موجود و بدون درد
* با سابقه چندین ساله در خدمت جامعه ایرانی
* ساعات کار صبح و عصر با تعیین وقت قبلی
* لطفاً پیام خود را به انگلیسی بفرمایید

(718) 544-9772

اطلاعیه

کمیته جوانان وکمیته فرهنگ وتحصیلات عالی بدینوسیله ازآقای فیض اله ذبیح مدیر دفترمجموعه شعره طورا بخاطر کمکهای بدون دریغ ایشان باین کمیته ها صمیمانه تشکر می کند، واز زحمات ایشان در طی برنامه های متعدد این کمیته ها درچند سال گذشته صمیمانه قدردانی می کند .

اطلاعیه

از طرف خانواده آقای نعمت اله لیویان بدینوسیله از همه افراد جامعه که در مصیبت فوت مرحوم الخنان بااین خانواده همدردی کرده اند صمیمانه تشکر میشود .

خریدوفروش سکّه های ایرانی

فروش سکه های مگن داوید و اسرائیلی

ادموند حکیمیان : ۸۲۱۴-۵۷۵ (۲۱۲)
۳۵۵۴-۲۶۱ (۷۱۸)

بوتیك ژوزفین

عرضه کننده شیك ترین لباسهای شب و روز
و همچنین لباسهای بت میتصوا
با ارزانترین قیمت در منزل
لطفاً با ژوزفین نیکفرجام
تلفن : ۶۱۶۷-۶۲۱ (۵۱۶) تماس بگیرید.

leda™ BEAUTY WORLD

دنیای زیبایی لی دا
افتتاح سالن خود را در گریت نك به اطلاع میرساند.

* صاف کردن مو
* مانیکور و پدیکور
* مومك
* فیشال
* کوپ و براشینگ
* مش
* رنگ کردن مو
* پرم

با قسمت مجهز و مخصوص آرایش عروس
با همکاری لیزا از لس آنجلس متخصص آرایش عروس

SPECIALIZE IN BRIDALS
WITH LISA FROM L.A. IN BRIDAL DEPARTMENT

* HAIRCUTS
* PERMS
* COLOURS
* STYLE
* MANICURE
* PEDICURE
* WAXING
* FACIALS

9 SOUTH MIDDLE NECK ROAD, NEXT TO THE STATION
(516) 829-2162

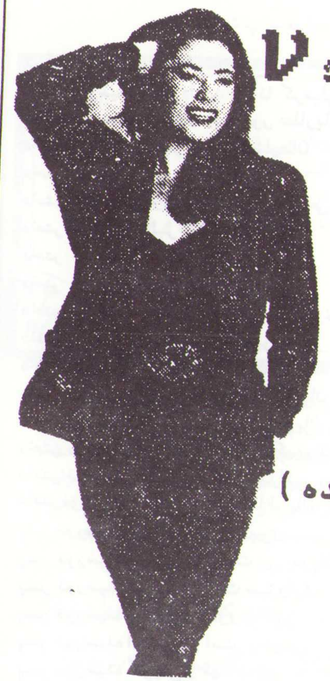

VALENTINE & ESSY
INC. BOUTIQUE

VALENTIN LAVIAN & ESTER HAKIMIAN (MORTEZAZADEH)

بوتیك والنتین و اسی

عرضه کننده شیك ترین و زیباترین لباس های زنانه و دخترانه ،
جواهرات بدلی از طراحان اروپایی و امریکایی ،
لباس برای اکازیون های مختلف از جمله بت میتصوا
با هر نوع بودجه ، با قیمت های استثنایی

با همکاری والنتین لاویان و استر حکیمیان (مرتضی زاده)

تلفن : ۸۲۹ ۳۳۱۸ (۵۱۶)

581-C Middle Neck Road Great Neck N.Y. 11023

Tel: (516) 829-3318

RICKMAN & BLOCK, D.P.M.P.C.

دکتر ریك من و دکتر بلاك

جراح و متخصص بیماریهای پا

درمان
* خمیدگی و کجی انگشتان پا
* ناخن های رشد نکرده
* میخچه و پینه های پا
* زگیل ها

پادرد
* درد پاشنه پا
* پیچیدگی و رگ به رگ شدن و شکستگی
* ناراحتی های ناشی از ورزش
* ناراحتی های پا در اثر مرض قند

بیمه مدیکر و اکثر بیمه های خصوصی پذیرفته میشود

9 KEW GARDENS ROAD KEW GARDENS, N.Y. 11415
(718) 544-9393

* Invitaions
* Printing Needs
* Graphic Design
* Excellent Service
* Kosher Yarmulkas
With Wholesale Price

* کارت های دعوت
* همه نوع خدمات چاپی
* طراحی آرم، لوگو و گرافیگ
* سرویس عالی و قیمت ارزانتر
* شب کلاهای کاشر
با قیمت عمده فروشی

آنا زر (بصلی)

ANNA ZAR
(718)544-2972

(۷۱۸)۵٤٤-۲۹۷۲

Lederman
Caterers Ltd. of Bayside
Glatt Kosher Caterers

متخصص در برگزاری جشنهای ایرانی
به اطلاع میرساند :

تحویل اختصاصی غذا به مهمانی های شما :

شامل پیش غذا : جوجه کباب بدون استخوان ،
کباب برگ ، ماهی سرخ کرده ، گندی ، خیار شور ، زیتون .

غذای انتخابی سه نوع خورش :
خورش قورمه سبزی
خورش کرفس
خورش بادمجان
خورش سیب آلو
خورش لپه
خورش بامیه
خورش گندی آلو

و سه نوع پلوی انتخابی از :
پلو سفید
سبزی پلو
قابلی
شیرین پلو
آلبالو پلو
زرشك پلو

دسر کامل شامل :
میوه های تازه
فالوده شیرازی
باقلوا
زولبیا
کیك های تازه

۲۶ دلار
هر نفر
حداقل
۵۰
مهمان

تلفن : ٦٤ ٦٥-٢ ٣٥ (۷۱۸)

نامه های قلابی به حکیم باشی

دوشیزگان ج چ و ك گ نوشته اند: ما در روز یوم هشوآ سالروز یاد بود شش میلیون کشته شدگان یهودی به دست نازی ها در مراسم یادبود شرکت کردیم و به تماشای نمایش مخصوص آن روز هم آمدیم. جالبترین قسمت برنامه مزه پرانی ودست زدن وسوت زدن چند نفر تماشاچیان ته سالن بود. اگر ممکن است اسم این افراد با ذوق رابه ما بدهید که بتوانیم بیشتر آنها را بشناسیم و با آنها رفت وآمد کنیم.

جواب: دوستان عزیز همانطورکه می دانید این سه چهار نفر افراد خیلی باذوق و با حالی هستند وکمترکسی است که بتواند در مراسم یاد بود شش میلیون متلك پرانی وشوخی بازی بکند و مثل بقیه مردم، جدی و بی حال سرجای خود ننشیند. باید به عرضتان برسانم که این افراد طبیعتا چون خیلی باحال هستند خیلی محبوبند ومردم برای دیدن آنها سرودست می شکنند.
متاسفانه شما اگربخواهید آنها راملا قات کنید باید چند ماه در نوبت باشید.

آقای الف ب نوشته اند: من متوجه شده ام که سرایدار کنیسا دارد کم کم احساس ریاست می کند وتقریبا به حرف هیچکس گوش نمی دهد. اگر مراسمی در سالن پائین باشد ومثلا باید کولر را روشن کرد، هیچکس نمی تواند او را پیدا کند وبعد از یکی دو ساعت که همه عرق ریخته اند، ایشان با یکی از رفیقه هایش پیدایش می شود و تازه طلبکار هم می شود که چرا مرا اذیت می کنید. چرا شخص مناسبتری رابرای این کار استخدام نمی کنند؟

آقای الف ب عزیز شما هم توقعات زیادی دارید. این طفلك که نمی تواند هفته ای چند روز یاچند شب برای همه مراسم سرکارش حاضر شود و وظایفش را انجام دهد. بالاخره هر کسی با ما زیاد سروکار پیدا کند کم کم ریش ما را می شناسد و رویش بالا می رود. شما اگر می خواهید باید بروید کلاس روانشناسی که یاد بگیرید در موقع احتیاج چطور منت او را بکشید که شاید بعضی از کارهایتان را راه بیندازد.

آقا و خانم ف ن نوشته اند: ماشااله به تازگی خوشی در جماعت زیاد است و مهمانی ها هم بزرگتر و پر مهمان تر شده است. یکی از کار های مشکل برای میزبانان تهیه وفرستادن کارت دعوت وگرفتن جواب آنها است که خیلی وقت گیر و پر دردسر است. آیا راهی وجود دارد که بتوان این کار را آسان کرد؟

جواب: من در مورد این موضوع تحقیق کردم و راه حل خوبی پیدا کردم. چون در اغلب مهمانی ها تعداد مدعوین خیلی زیاد است ومعمولا تعداد افراد دعوت شده خیلی بیشتر از تعداد افرادی است که دعوت نشده اند، بهترین کار این است که برای افرادی که می خواهید دعوت نکنید کارت بفرستید و آنها را مطلع کنید و در نتیجه بقیه افراد جامعه که کارت دعوت شدن به آنها نرسد به طور اتوماتیك مطلع می شوند که در مهمانی شما دعوت دارند به این ترتیب زحمت چاپ و پخش کارت ها خیلی کمتر می شود.

یك نمونه از این کارت در این صفحه چاپ شده است.

بدینوسیله از جنابعالی دعوت می شود که در مجلس جشن شادی عزیزان ما___ و ___ در تمهل ایسرائل حضور بهم نرسانید وما را قرین افتخار بفرمائید. در ضمن از شلوغی، موزیك سرسام آور،غذای سنگین ودیر خوابیدن رهائی پیدا کنید و روز بعد به موقع به سرکارتان بروید.
تلفن :
تلکس :

خانم م ن نوشته اند: من متوجه شده ام که درهای شیشه ای ورودی اصلی کنیسا ممکن است باعث خطر شوند. چون بیشتر مواقع ، از چهار در خروجی فقط یك یا دو تای آنها باز هستند ودر موقع خروج ازدحام زیادی می شود که برای بچه ها و افراد پیر خیلی خطرناك است. درضمن از نظر قوانین ایمنی آتش نشانی این کار غیر قانونی است. چون در موقع خروج باید هر چهار در باز باشد.

خانم م ن گرامی: لطفا در کارهائی که به شما مربوط نیست دخالت نکنید.
اولا که سرایدار کنیسا بیکار نیست که همیشه بتواند به موقع قفل همه در ها را باز کند.
ثانیا چون این در ها شیشه ای هستند ودرست پهلوی دیوار آجری باز می شوند، امکان دارد دو در کناری با شدت به دیوار های اطراف بخورند ودسته در بشکند وحتی دیوار یا خود شیشه صدمه ببینند.

ما که نمی توانیم بخاطر رفع خطر از جان بچه ها وسالخوردگان یا جلوگیری از خطر در مواقع اضطراری یا آتش سوزی ، همه در ها را باز کنیم که بعد هر هفته یا هر ماه مجبور شویم پول بدهیم ودسته در وشیشه و دیوار تعمیر کنیم.

تبریکات

تهیه و تنظیم: هارون کهنیم

تبریکات صمیمانه ما بمناسبت:

دخترنورسیده دکترداوید و آنا کرمیلی
دختر نورسیده بهنام و رینا پور عطاریان
دختر نورسیده شلمو و هیلی سلیمان
دختر نورسیده ولی و هانی عبرانی
دختر نورسیده ژوزف و مهشید حکیمی صراف
دختر نورسیده آلبرت و لیزا بصل
دختر نورسیده ژرژ و مارینا دیلمانی
دختر نورسیده بهمن و روتی کمالی
دختر نورسیده سیمون و روتی بنی لیوی
دختر نورسیده سیروس و سیمین عزیز
دختر نورسیده آلبرت و مژگان خرسندی
دختر نورسیده بهروز و رویا دیلمانیان
دختر نورسیده مسعود و ژولیت لیویان
دختر نورسیده لوئی و ایریس حکیمیان جواداف
دختر نورسیده اسی و نوشین عبرانی
دخترنورسیده یوسف ودالیا آقا لریان
پسر نورسیده داوید و آزیتا لیوی
پسر نورسیده یونس و سوزت بی چوپان
پسر نورسیده بهروز و ژانت سبزواری
پسر نورسیده دورون و شارونا کهن
پسر نورسیده استیون و استر رحیمی
پسر نورسیده کورش و مهتاب زر
پسر نورسیده فرزاد و لیدا حکیمی
پسر نورسیده آلبرت و سارا کرمیلی
پسر نورسیده ایزاك و سیما اعتصامی
پسر نورسیده ادیسون و سیما خرسندی
پسر نورسیده مهرداد و شهناز لاوی
پسر نورسیده آلبرت و بتی حکیمیان
پسر نورسیده شهرام و بلکا لیویان
پسر نورسیده ادی و میراندا لیویان
دختر نورسیده داوید و سابرینا بصلئلی

تبریکات صمیمانه ما بمناسبت برمیتصوا:

کورش پسر داریوش و رایا لیویان
سامی پسر جك و میترا نسیمی
رامی پسر روبن و هلن آگادی
رامی پسر فریدون و شولا محبان
لئون پسر منوچهر و لیزا منوچهری
میرون پسر اسماعیل و پولیت یعقوبی
بصلئل پسر هاراو الیاهو بن خییم و بانو
نتنئل پسر هاراو الیاهو بن خییم و بانو
پیام پسر دکتر جلال و لیلی حکیمیان
جکی پسر بهرام و جلوه کمالی
دیوید پسر جیکوب و آنا امین اف

تبریکات صمیمانه ما بمناسبت نامزدی:

نغمه بنی لیوی و ابی بصل
ژاکلین هزقیا و خییم خزان
دبی حکیمی و شهرام رحمانان
شارلین حکیمیان و سیامك ایجادی
دالیا آشر و روزبه حکیمیان (ایرانیان)

تبریکات صمیمانه ما بمناسبت ازدواج:

برنارد و استر لیوی
ژان و فریبا نامدار
موریس و میترا هزقیا
آلبرت و سابرینا رحمانی
کامیار و مهتاب زر
آبتین و رومینا اعتصامی
بهروز و ژانت ذبیح
بیژن و کارولین حکیمی
جفری و دالیا مردخای
گیدئون و سوزان لوی
شهریار و کتایون سلیمانی
مسعود و سارا داوود زاده
رامین و تانیا نامدار
سیمخا و اریئلا کاشی زاده

آقای دکتر مهران محبان (لاوی) فرزند آقای مهندس نوراله محبان ساکن لندن، که چند سال قبل دکترای خود را در رشته ایرودینامیك از دانشگاه کمریج لندن دریافت کرده اند بتازگی در دانشگاه پنسیلونیا با سمت Visiting Associate مشغول بکار شده اند. سمت قبلی ایشان در ایمپریال کالج لندن بوده است.

آقای مهندس آرام (رانی) لیویان که در چند سال اخیر بعنوان مهندس ناظرنقشه ها (Plan Examiner) در بیلدنیگ دپارتمان ناحیه کوئینز فعالیت می کرده اند اخیرا ابتدا بسمت رئیس مهندسین (Chief Engineer) بیلدینگ دپارتمان کوئینز و سپس بمقام معاون رئیس بیلدینگ دپارتمان بروکلین (Deputy Borough Superintendent) ارتقا یافته اند. ایشان لیسانس خود را در رشته مهندسی ساختمان ۱۰ سال پیش از City College نیویورك دریافت کرده اند.
مگیلا موفقیت این دو عضو جامعه را بایشان و خانواده هایشان صمیمانه تبریك میگوید.

پولدارترین مردم دنیا

اقتصاد: هوشنگ نعمت زاده

لیست سالیانه متمول ترین ۴۰۰ نفر آمریکائی که هر سال توسط مجله Forbes منتشر میشود شامل بیش از ۱۰۰ نفر یهودی میباشد. این آمار با توجه باینکه یهودیان آمریکا فقط حدود ۲٪ جمعیت آمریکا میباشند نمودار فعالیت و موفقیت یهودیان در آمریکا میباشد.

قسمت مهمتر این آمار اینست که ۱۰ نفر از ۲۰ نفر اول ثروتمندترین آمریکا یهودی میباشند. اشخاص مهم نامبرده در لیست بشرح زیر میباشند.

چهارمین شخص ثروتمند آمریکا و اولین در بین یهودیان آقای Ted Arison است که ۶۵ سال سن دارد و در سن ۳۸ سالگی از ایسرائل بآمریکا مهاجرت کرد و شرکت Carnival Cruise Line که اداره کننده خط کشتیرانی تفریحی میباشد را در شهر میامی دایر کرد و اکنون شرکت او دارای ارزش خالص ۲،۸۶ بیلیون دلار است.

نفر پنجم میان ثروتمندان آمریکا و دومین یهودی آقای Royal Perlman که متخصص در خرید شرکت های بزرگ آمریکائی از طریق بازار سهام است.

ردیف ششم و هفتم Samuel & Donald Newhouse که ناشرین معروف کتاب میباشند.

ردیف ۱۲ و ۱۱ Jay & Robert Pritzker سرمایه گذاران معروف بازار سهام.

ردیف ۱۳ آقای Alfred Taubman مالك معروف دیتروتی.

ردیف ۱۴ آقای Lester Crown صاحب صنایع سنگین در شیکاگو.

ردیف ۱۵ آقای Edgar Bronfman صاحب شرکت تولید کننده مشروب و نوشابه غیر الکلی و یکی از معروف ترین رهبران جهانی یهودیان.

ردیف ۱۶ آقای Leslie Waxner اداره کننده معروف فروشگاه های بزرگ در اوهایو.

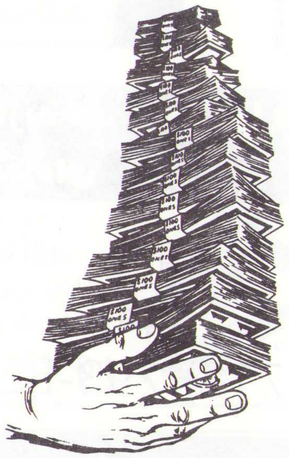

متخصص در برگزاری
جشنهای ایرانی
با توجه مخصوص

با در اختیار داشتن آشپزخانه مجهز،
دکوراسیون ایرانی،سرویس کامل و منظم،
لذیذ ترین غذاهای ایرانی و فرنگی
و انواع مشروبات را برای شما تهیه میکند

با همکاری سر آشپزها :تامارا و گلی

آماده برگزاری مهمانی های ۱۰۰۰ نفره یا
مهمانی های ساده کوچك و باربکیو کباب

The Bayside Jewish Center-Luxuriously Redecorated.
Temple Shaare Tova. New York Hilton Hotel.
Sheraton Centre Hotel. L.I. Marriot.
Crest Hollow Country Club.

203-05 32 Ave. Bayside, N.Y. 11361
(718) 352-6564 (718) 461-6998

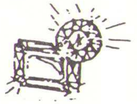

مشه عزیز **متیو عزیز**

متخصص با چندین سال سابقه در کار گذاشتن برلیان و سنگهای رنگی

* کار گذاشتن سنگ * (پولیش) پرداخت *
* جوشکاری * تعمیرات *
* کلیه کارهای مربوط به جواهرات *
* با قیمتهای نازل *
* در اسرع وقت کار شما تحویل داده میشود *

Mozes Aziz Matthew Aziz

ABC FINE JEWELRY CONTRACTORS

Specializing In All Types of Setting
of Diamonds & colored Stones
Setting * Polishing
Soldering * Repairs
All Jewelry Work
Very Competitive Prices
Very Prompt, Efficient Service

10 West 47th Street, Suite 308, New York, N.Y. 10036
(212) 719-3738 (212) 719-3679

یادداشتی بر زندگی کوتاه نسرین حکیمیان (ایرانیان)

از: شیلا کواکب

زنی که در سی و نه سالگی از میان ما رفت، زنی که عاشق زندگی و شادیهای آن بود و در همان حال سخت پایبند ارزشهای اخلاقی و فضائل عالی انسانی، بهمسر و فرزندانش تا آخرین دقایق زندگی عشق ورزید، بپدر و مادر و خواهر و برادرانش و همسرانشان، بتمام فامیل شوهرش و فامیل خود با پاك ترین و بی شائبه ترین رفتار، محبت روا میداشت. او در تمام سالهای زندگی زناشوئی بهترین رفتاری را که تابحال از هر عروسی نسبت بمادر شوهرش دیده ام نسبت بمرحوم مادرم داشت.

با اینکه تمام بیست سال زندگی زناشوئی خود را دور از محیط جامعه مشهدی گذرانیده بود، به آداب و رسوم و اعتقادات مشهدی بشدت پایبند بود و در تمام زندگی کوتاهش سعی کرد که بهترین ارزشهای زن یهودی مشهدی مثل وقار و نجابت، احترام به مذهب و خانواده و وابستگی های اجتماعی و همچنین بهترین فضائل دنیای غرب را مثل راستگویی و صداقت و گریز از تظاهر و تجمل و ارزش نهادن به دانش و تحصیلات عالی و بطور خلاصه بهترین صفات هر دو فرهنگ را کسب کند و آنرا به فرزندان خود نیز بیاموزد. با این احوال و با آنکه همه ما به انسانی که نسرین بود عادت داشتیم، رفتار او و شهامتش در تمام ماههای بیماری، از شروع تا انتها، برای همه باور نکردنی و مایه تحسین و اعجاب بود.

زنی که بیکی از مهلك ترین و مرگبارترین بیماریها و بعذاب آورترین نوع آن مبتلا و از تمام زیرو بم آن نیز با اطلاع بود. در تمام مدت بیماری با همه، بزرگ و بچه، دوستان و همسایه ها و همه خانواده با علاقه و توجه رفتار میکرد، از تلخی و سستی و همچنین سکوت غم انگیز افرادی که چنین موقعیت وخیمی دارند در او اثری نبود. تمام مدتیکه خارج از بیمارستان بود با چابکی و سرزندگی جریان روزمره زندگی را دنبال میکرد.

دهها بار ذکر میکرد که متاسف است از اینکه میبینند همه بخاطر او دچار غم و غصه هستند و اظهار امیدواری میکرد که بعد از بهبود بتواند نگرانی و دلهره همه را بخوشی جبران کند. به نامزدیها، ازدواجها و نوزادهای فامیل همانند شادترین روزهای زندگیش شادی و توجه ابراز میداشت و حتی دیدن عکس بچه ها و چاق و لاغر شدن افراد خانواده را از نظر دور نمیداشت. توگوئی که در آخرین ماههای زندگی سعی داشت بهمه بفهماند که چقدر محبتشان را درك میکند و چقدر برای آن ارزش قائل است.

اگر من بخواهم زندگی نسرین را در یك خط جای دهم باید بگویم: «نسرین زنی بود که با زیبائی و وقار زندگی کرد و با زیبائی و وقار دنیا را ترك کرد».

ویدیو عکسبرداری مشه حییم پور

با متخصصین کار آزموده در تهیه ویدیو و عکسبرداری از مجالس شما
ما لحظات پر هیجان زندگی شما را با ویدیو های بی نظیر
و عکسهای زنده تماشایی و جاودان میسازیم
با قیمتهای بسیار نازل و باور نکردنی
* در ضمن کیترر گلات کاشر
با در اختیار داشتن آشپزخانه مجهز
لذیذ ترین غذاهای ایرانی و فرنگی و
انواع مشروبات را برای شما تهیه میکند

(718) 520-1400 (201) 488-0444

CHAYEMPOUR ENTERPRISE INC.

دی . جی . میخک نقره‌ای

تبلیغ ما تنها شعارنیست
دی جی ایرانی تنها به معنای پخش آهنگهای ایرانی نمی باشد.
تنظیم خوب و طریقه وصل آهنگها بصورت حرفه‌ای از مهمترین
عوامل برای گرم ترکردن هر چه بیشتر جشن شما میباشد.

میخک نقره‌ای تنها دی جی درنیویورک ، نیوجرزی وکنتیکت که
قادر به انجام کارهای فوق میباشد.

هرآنچه که از یک گروه دی جی انتظار دارید همه و همه را در
یک کلام بجوئید ، میخک نقره‌ای

توجه تلفن جدید میخک نقره‌ای

فرشید

(718) 793-BEST (718) 793-2378

پزشکی

گزارش سازمان ملل درباره شیوع بیماری «ایدز» در کشورهای در حال توسعه

نقل از روزنامه نیویورك تایمز

بنا به گفته «دکتر مایکل مرسون» رئیس پروژه جهانی مبارزه با «ایدز» در سازمان ملل، بیماری ایدز به سرعت در دنیا در حال پخش شدن است و این بیماری از کشورهای پیشرفته صنعتی به کشورهای در حال توسعه نیز کشانده شده است.

دکتر مرسون خاطر نشان می سازد که تا ۵ سال پیش بیش از ۵۰٪ درصد از این بیماران در کشورهای پیشرفته صنعتی دیده می شدند که البته بیشتر این عده در آمریکا بودند. ولی آمار جدید نشان می دهد که ۲/۳ کلیه بیمارانی که از طریق تزریق مواد مخدر «ایدز» گرفته اند در کشورهای در حال توسعه می باشند. این آمار همچنین نشان می دهد که تا ۱۰ سال دیگر ۳/٤ کلیه مبتلایان به بیماری ایدز در کشورهای در حال توسعه خواهند بود.

دکتر مرسون همچنین اشاره می کند که در حال حاظر بیش از ۷۰۰،۰۰۰ بیمار شناخته شده ایدز در دنیا وجود دارد و بین ۶ الی ۸ میلیون نفر در سراسر دنیا حامل ویروس این مرض میباشند که تا ۱۰ سال آینده به ۱۵ الی ۲۰ میلیون نفر خواهند رسید.

آماری سرسام آور

در هندوستان تا سال ۱۹۸۷ کمتر از ۱ درصد از فاحشه ها مبتلا به این مرض بودند، امروز بیش از ۲۰ درصد آنها این بیماری را دارا میباشند. در بانکوك نیز تا سال ۱۹۸۷ کمتر از ۱ درصد مبتلا به این مرض بودند و حتی در ظرف ۳ سال بیش از ٤۰٪ از زنان خود فروش بانکوك به این بیماری مبتلا شده اند و این آمار از چند صد نفر به بیش از ۵۰،۰۰۰ نفر افزوده شده که خود نمودار توزیع و پخش سرسام آور این بیماری مهلك در دنیا میباشد.

وقتی که فیلیکس هاوزمن درسال ۱۸۹۹ آسپیرین رابصورت مصنوعی تهیه نمود وبرای تسکین درد رماتیسم به پدر خودخورانید مسلما فکرنمیکرد کیمیائی راکشف نموده است که مزایای آن هنوزبعد ازیك قرن بیشتروبیشتر کشف میشود ومورد استفاده پزشکی است .

آخرین گزارش درباره این داروی مرموز در همین هفته های اخیر منتشرشده است .

آزمایشات پزشکی به این نتیجه رسیده است که اشخاصی که ضربان قلب نامرتب دارند، درگروه بالاتری ازخطرحمله مغزی قراردارند این اشخاص میتوانند بامصرف آسپرین خطررادرمورد خودشان بمقدارخیلی زیاد(احتمالا بطور کامل) کاهش دهند.

آسپیرین میتواند ازحمله مغزی دراشخاصی که هیچوقت سابقه بیماری نداشته اند جلوگیری کند. این آزمایشها نشان داده است دراشخاصی که سابقه بیماری داشته اند یابین ۷۱۶ نفرزن ومرد که درطول یکسال ازاین دارواستفاده نموده اند میزان حمله مغزی ۸۱ درصد از ۵۲۸ نفر دیگری که از داروهای دیگراستفاده کرده اند کمتر بوده است.

<u>مزایای آسپیرین</u>

آسپیرین خطر حمله مغزی و سکته قلبی رابسیارکاهش می دهد، خطرحمله یاسکته دفعه دوم را۲۵ الی ۵۰ درصد تخفیف می دهد. دردهای ماهیانه زنان ، دندان درد، دردهای ماهیچه ای وسردرد را تسکین می دهد، مسکن سوزش آفتاب سوختگی است ، تورم سفتی وسختی درد مفاصل حاصله ازرماتیسم راکم می کند درجه حرارت بدن اشخاص تب داررادرچند ساعت پائین می آورد .

فهرست مزایا می تواند ادامه یابد . محققین دراین دهه به این نتیجه رسیده اند که آسپرین می تواند بیماری آب مروارید (Cateract) چشم راکم کند میتواند قدرت دفاعی بدن رادربیماران AIDS زیاد کند ومی تواند مقاومت بدنی بیماران سرطانی رازیاد کند یادربیمارانی که ناخوشی قند دارند باعث شود جریان خون درشرائین پاها راحت ترشود.

علیرغم تمام محاسنی که آسپرین دارد دکترها اخطارمی کنند بابیمارانی که معده ضعیف دارند سازگاری ندارد ومصرف آن بدون تجویز دکترجائز نیست .

گفتگوی بهداشتی

از: دکتر یوسف بصلی

گاهی دوستان و آشنایان سوالاتی در زمینه های پزشکی و بهداشتی از اینجانب می نمایند. اخیرا نیز یك موضوع بهداشتی مورد بحث و گفتگو قرار گرفته که تصور می کنم بسیاری از افراد جامعه نسبت به آن کنجکاو هستند. به همین دلیل چکیده این گفتگوها در زیر شرح داده می شود.

سوال: لکه های سفیدی که بر روی پوست بعضی اشخاص بوجود میآید و مردم باصطلاح به آن پیسی می گویند؛ علتش چیست؟ چه ناراحتی هائی بوجود می آورد؟ آیا سرایت هم دارد؟

جواب: این علائم در اصطلاح پزشکی «ویته لیگو» نامیده می شود. اینها لکه های سفیدی هم سطح پوست بدن هستند «یعنی گود یا برجسته نیستند» و بجز تغییر موضعی رنگ پوست، هیچگونه ضایعه ای در پوست و مخاط و اعضا داخلی بدن بوجود نمی آورند. به عبارت دیگر اشخاصی که ویته لیگو دارند از نظر پزشکی کاملا سالمند. عامل ایجاد کننده ویته لیگو به هیچوجه ویروس یا میکرب نیست و بهمین دلیل سرایت ندارد. بهترین شاهد این مطلب این است که همسر و سایر نزدیکان این اشخاص به ویته لیگو مبتلا نمی شوند. بنابراین معاشرت و حتی ازدواج با آنها هیچ نوع مانع بهداشتی ندارد.

سوال: پس آنچه در کتاب تورا در پاراشای «مصوراع» بنام بیماری «صورعت» شرح داده شده از نظر پزشکی چگونه تعریف می شود؟ آیا لکه های پیسی با این بیماری شباهت و ارتباطی دارد؟

جواب: کلمه در چند لغت نامه معتبر و همچنین به معنای جذام یا برص یا خوره ترجمه و تعریف شده است. بیماری یا جذام یك بیماری میکربی و مسری است که علائم پوستی و مخاطی و عصبی زیادی دارد که باعث خوردگی بعضی از اعضای بدن از جمله بینی و انگشتان دست و پا و غیره می شود. در واقع زخمهای بیماران جذامی شباهتی به لکه های سطحی و سفید ویته لیگو ندارد. جذام در حقیقت بیماری قرون و اعصار گذشته می باشد که به علت ایجاد قیافه زشت و منظره زننده که در بیماران ایجاد می کرده باعث نفرت و ترس و وحشت مردم می شده است. بهمین دلیل این مبتلایان را حتی المقدور از اجتماعات جدا و دور نگه می داشته اند. در دوران ما به دلیل پیشرفت علم پزشکی و بهبود شرایط بهداشتی، راههای معالجه و پیشگیری این بیماری کشف شده است. در کشورهای متمدن اروپا و امریکا و بسیاری ممالك دیگر، بیماری جذام بکلی ریشه کن شده و سالهاست که اثری از آن دیده نمی شود. چنانچه در بعضی کشورهای فقیر و عقب افتاده هنوز موارد معدودی از این بیماری هنوز وجود داشته باشد، بتدریج در حال محو و ریشه کن شدن است. بایستی اضافه کنم که در عرض سالهای متمادی که اینجانب ناظر بر وضع بهداشتی جامعه مان بوده ام تا بحال حتی یك مورد مشکوك به جذام در بین افراد جامعه خودمان مشاهده نکرده ام و مسلما از این لحاظ جای نگرانی نیست.

S & D Mayer Caterers Inc.

GLATT KOSHER CATERERS

کیترینگ گلات کاشر

● آماده پذیرائی از مجالس عروسی و جشن

TEMPLE ISRAEL

کانتری کلاب ها ، تمپل ها ، هتل ها و منازل
سرآشپز : عباس زنگی آبادی
با تخصص درآماده کردن انواع غذاهای لذیذ.

516/374/6300
718/723/4600

1255 Hewlett PLaza
P.O.Box 216
Hewlett,N.Y. 11557

فریدون رحمانیم
مروارید*گوشواره*انگشتر
جنس خوب ، قیمت مناسب
نماینده انواع سکه های طلای ۱۸ عیار در اسرائیل
بورس سنگهای رنگی و الماس رمت گن
تلفن کار : ۱۱۷۷ ۵۷۵-۰۳ منزل : ۰۳-۵۰۳۰۲۷۹

بدینوسیله تلفن خانم مارگریت عنایتیان در دفتر معاملات ملکی سایروس که در شماره قبل اشتباه چاپ شده بود تصحیح میگردد :

BUS. TEL: (718) 896-5300

RES. TEL: (718) 969-2914

شماره جدید اطلاعات کنیسا

(516) 829-1144

نکاتی درباره مهاجرت یهودیان روسیه

نقل از اعلامیه فدراسیون UJA در نیویورك

فرستنده: هوشنگ کمالی

در سه سال آینده انتظار می رود که بیش از ۲۰۰،۰۰۰ نفر از یهودیان روسیه به ایسرائل مهاجرت کنند (یك منبع رسمی دولت ایسرائل معتقد است که امسال به تنهائی ۲۳۰،۰۰۰ نفر از روسیه به ایسرائل مهاجرت می کنند ولی تخمین رسمی حدود ۱۰۰،۰۰۰ تن باقی می ماند)• این بزرگترین مهاجرتی میباشد که تابحال بعداز سالهای بین ۱۹٤۰ الی ۱۹۵۰ به ایسرائل انجام گرفته است•

تعداد مهاجرین یهودی روسی از ۲۲۰ نفر در سال ۱۹۸۶ به ۱۳،۰۰۰ نفر در سال ۱۹۸۹ افزایش یافته است•

در حال حاضر هفته ای ۱۰۰۰ تن از این مهاجرین وارد کشور ایسرائل میشوند• این رقم در ماه جون ۱۹۹۰ نزدیك به ۱۰،۰۰۰ نفر رسید•

در ژانویه ۱۹۹۰ کلا ٤۷۱۳ تن از یهودیان از روسیه خارج شدند از این تعداد ٤۵۸۵ نفر وارد ایسرائل شدند•

دولت ایسرائل تخمین می زند که خرج جابجا کردن این مهاجرین حداقل ۳/۶ بیلیون دلار خواهد بود• دولت ایسرائل ۳ بیلیون دلار این مبلغ را از طریق وام و مالیاتها فراهم خواهد کرد• سهمیه بقیه یهودیان دنیا ۶۰۰ میلیون دلار خواهد بود• از این مبلغ سازمان UJA در نظر دارد که ٤۲۰ میلیون دلار آن را فراهم سازد• بقیه این مبلغ که ۱۸۰ میلیون می باشد قرار است توسط (کرن هیسود) Keren Haysod تهیه شود•

تخمین زده میشود که حدود ٤۰،۰۰۰ تن از یهودیان روسی به آمریکا مهاجرت خواهند کرد• ۲۰،۰۰۰ تن از این مهاجرین در نیویورك مستقر خواهند شد• سازمان (Nyana) نایانا با همکاری ۶۱ سازمان یهودی دیگر مسئول فراهم کردن مسکن، غذا، وسایل منزل، امور سلامتی، آموزشی، کاریابی و غیره برای این افراد می باشد•

بدینوسیله ازکلیه دوستان عزیزی که دراین ایام سختی هاتوسط تلفن ، ملاقات ودعای خیرشان باعث بهبودی حال من شدند وبخصوص از دوستانی که بااهدا خون خود مرا کمك نمودند از صمیم قلب تشکر فراوان دارم وآرزو می کنم ذره ای از این محبت ها را درخوشی هایشان جبران نمایم • ازطرف خود و همسرم آرزوی سلامتی وموفقیت برای همه شمایان وعزیزان دارم•

باکمال تشکر

یوسف زرووابلی

دفتر وکالت

میجر و ساورین

وکلای امور مهاجرت معاملات املاك

امور تجاری و شرکتها وصیتنامه وارث

ژانت ساورین و سیمور میجر سال نوی عبری را به همگی افراد جامعه صمیمانه تبریك میگویند•

MAGIER & SAVRIN

ATTORNEYS AT LAW

JANET A. SAVRIN & SEYMOUR MAGIER
IMMIGRATION REAL ESTATE
CORPORATIONS, WILLS

WISHING ALL THE COMMUNITY:

A HAPPY NEW YEAR

MAGIER & SAVRIN, SUITE 1604
450, SEVENTH AVENUE, NEW YORK,
N.Y. 10123
Tel:. (212)564-8525 Fax: (212)967-0867

تاثیر تلویزیون آمریکائی

در تربیت کودکان

از: دکتر فرخ دیلمانیان

ایده ئولوژی آمریکائی که میگوید دولت نباید در زندگی مردم بیش از اندازه دخالت کند باعث شده است که ملت آمریکا ترجیح دهد که برنامه های تلویزیونی توسط شرکتهای تجارتی تهیه شود. بنابراین، برخلاف اغلب دیگر کشورهای متمدن دنیا که در آنها برنامه های تلویزیونی برای بچه ها تحت نظر سازمانهای فرهنگی دولت تهیه میشود، در آمریکا دولت بغیر از چندین خط مشی کلی که درمورد محدودیت مطالب برنامه های تلویزیونی بچه ها وضع کرده است دخالت دیگری در این برنامه ها ندارد. شبکه های تلویزیونی آمریکا که تعداد آنها بسیار زیاد است و بسیاری از آنها ۲۴ ساعته برنامه پخش میکنند همه غیر از شبکه PBS متعلق بشرکتهای تجارتی هستند. درآمد این شرکتها از طریق فروش آگهی های تجارتی و یا از طریق فروش آبونمان (درمورد تلویزیون با کابل) تامین میشود.

اصولا تلویزیون از نظر قدرت نفوذ در افکار وسیله ای بسیار با قدرت است. از این نظر تلویزیون قابل مقایسه با رادیو نیست، چون قدرت انتقال اطلاعات توسط حس بینائی بمراتب زیادتر از حس شنوائی است. این قدرت نفوذ در تغییر طرز فکر سیاسی مردم هم میتواند بسیار موثر باشد و گفته شده است که برنامه های تلویزیونی کشورهای آزاد در تحولات سیاسی اخیر در کشورهای اروپای شرقی و آمریکای لاتین تاثیر بسزائی داشته است. اگر از این همه قدرت تلویزیون بصورت صحیح در برنامه های تفریحی و در تعلیم و تربیت استفاده شود، تلویزیون میتواند وسیله ای بسیار مفید و خلاق باشد. ولی برای اینکار برنامه های تلویزیونی باید توسط سازمانهای دلسوز و دوستدار جامعه طرح و تهیه شوند و نه توسط شرکتهای تجارتی. با در نظر گرفتن این موضوع که طبق آمار موثق بچه های آمریکائی بطور متوسط روزی سه ساعت و نیم تلویزیون تماشا میکنند، اهمیت این موضوع واضح میشود.

نرخ پخش آگهی های تجارتی در هر برنامه تلویزیونی از روی «محبوبیت» (rating) آن برنامه تعیین میشود. این محبوبیت ها را شرکتهای آمارگیری متخصص این موضوع از روی آمار تعداد بینندگان هر برنامه تعیین میکنند. درنتیجه مهمترین هدف هر شبکه تلویزیون بهبود دادن محبوبیت برنامه های خود از طریق جذب تعداد بینندگان بیشتر است، و برای این کار همه راهها مجاز است. بنابراین از نظر شبکه تلویزیونی لازم نیست برنامه عمیق و پرمعنی باشد، بلکه کافی است که چشمها را بطرف خودش بکشد.

در ساعات مختلف هفته هدف این شبکه ها جذب گروههای بیننده مختلف است. برنامه های مخصوص کودکان قبل از ساعات مدارس و بعداز ساعات مدارس، و روزهای آخر هفته و تعطیلی در ساعات روز پخش میشوند. بسیاری از برنامه های کودکان را فیلمهای کارتون تشکیل میدهند، که شامل فیلمهای بی معنی، فیلمهای جنائی و فیلمهای فاقد هرگونه زیبائی هستند (باید در نظر گرفت که حس زیبائی دوستی در بچه ها در این سنین توسعه می یابد). دربین این فیلمها آگهی های تجارتی مخصوص بچه ها که شامل آگهی شیرینی و شکلات و اسباب بازیهای مختلف است پخش میشوند.

باید در نظر داشت که هدف شرکتهای گرداننده این شبکه ها مانند هر سازمان تجارتی دیگر ازدیاد درآمد شرکت است، و نه دلسوزی برای تربیت بچه های آمریکائی. موضوعهائی که در جلسات هئیت مدیران شرکتهای CBS, NBC و یا ABC مطرح میشود فرقی با موضوعهائی که در جلسات شرکت کوکاکولا مطرح میشود ندارد، و همه در مورد بهبود درآمد شرکت دور میزند. تنها موضوعهای مربوط بتربیت بچه ها که ممکن است در این جلسات مطرح شود اینست که چطور از اعتراض مردم نسبت ببد بودن برنامه ها جلوگیری شود.

تاثیرات بد تلویزیون آمریکائی را در روی تربیت بچه ها میتوان بصورت زیر تقسیم بندی کرد:

۱- تلویزیون بچه را از معاشرت با افراد خانواده و با دوستان باز میدارد. در سن کودکی بچه ها دنیا را بیشتر از طریق آمیزش با پدر و و مادر، خواهر و برادر و دوستان هم سن خود میشناسند. در این سنین است که بچه ها یاد میگیرند از معاشرت با اطرافیان خود لذت ببرند و شجاعت لازم را برای ایجاد آشنائی با دوستان تازه در خود پرورش دهند.

۲- تلویزیون بچه ها را از انجام کارهای خلاقه مانند بازی کردن، درس خواندن، یاد گرفتن موسیقی، کتاب خواندن، ورزش کردن و رقصیدن باز میدارد. در این سنین است که بچه ها یاد میگیرند از انجام کار خلاقه لذت ببرند. تماشای تلویزیون کاری غیر خلاق (passive) است که وقتی برای انجام کارهای خلاقه برای بچه ها باقی نمی گذارد.

۳- تماشا کردن بیش از حد تلویزیون میتواند باعث کم شدن قدرت تمرکز فکری بچه ها شود. لازمه تمرکز فکری اینست که شخص بتواند همه فکرش را برای مدت زیادی متوجه یك موضوع بکند. چون در صنعت فیلم برداری جدید صحنه ها با سرعت زیاد (اغلب هر یکی دو ثانیه یکبار) عوض میشوند، بچه ها عادت نمیکنند بصورت عمیق بیك صحنه نگاه کنند. آمارهای تربیتی دولت آمریکا نشان میدهد که دانشجویان آمریکائی در دبستانها، دبیرستانها و دانشگاهها کمتر از هم سنهای اروپائی و آسیائی خود در علوم موفق میشوند. بنظر نویسنده احتمال دارد که این موضوع ربطی بتماشای بی حد بچه های آمریکائی بتلویزیون داشته باشد.

٤- تماشای بی حد تلویزیون میتواند باعث شود که وقت زیادی برای فکر کردن برای بچه باقی نماند. اصولا مقدار زیادی از وقت بچه ها باید صرف فعالیتهائی شود که فکر کردن را تشویق میکنند، منجمله بازی کردن با اسباب بازیهای فکری، نقاشی کردن، نواختن موسیقی، و خواندن کتاب. برنامه های سطحی تلویزیون آمریکائی بچه ها را بفکر کردن تشویق نمیکند. یکی از انواع فکر کردن تخیل است. تخیل (imagination) فکر کردن عمیقی است که شامل ساختن تصاویر در فکر میباشد. داشتن قدرت تخیل یکی از صفات لازم برای انجام کارهای خلاقه فکری و هنری است. چون تلویزیون هم فکر و هم حس بینائی بچه را مشغول میدارد فرصتی برای تخیل نیز برای بچه باقی نمیگذارد.

۵- تلویزیون آمریکا در طرز فکر بچه ها درمورد ارزشها و دیسیپلین زندگی تاثیر نامطلوبی داردو همچنین دید بچه ها را به زندگی تغییر میدهد. این واضح ترین ضرری است که تلویزیون در تربیت بچه های جامعه ای مثل جامعه ما میتواند داشته باشد. بسیاری از برنامه های تلویزیون در نظر تربیتی، اخلاقی و اجتماعی متبذل و بی معنی می باشند و کمتر ربطی با سنتهای یهودی و ارزشهای اخلاقی جامعه ما دارند. تماشای بی حد این برنامه ها میتواند باعث شود که بجای اینکه بچه استانداردهای اخلاقی و فلسفه زندگی را از خانواده اش بیآموزد آنها را از تلویزیون بگیرد. در این مورد کمترین ضرر ممکنه اینست که بچه از مقایسه استانداردهای تلویزیون با سنتهای خانواده گیج شود و حس اعتماد خود را بتربیت یهودی و خانوادگی از دست بدهد.

۶- تلویزیون توجه متقابل افراد خانواده را به یکدیگر کم میکند. وقتی دستگاه تلویزیون در اطاق نشیمن با صدای بلند روشن است هیچیك از افراد خانواده توجه کامل از دیگری دریافت نمیکند. احتیاج بتوجه بزرگتران مهمترین و اساسی ترین خواسته بچه ها است. لازمه توجه عمیق والیده بفرزندش محیطی آرام و بدون عوامل منحرف کننده حواس است.

۷- شاید مهمترین اثر بد تلویزیون بر روی بچه ها این باشد که برای بچه ای که والدینش باو اجازه میدهند ساعتها بتلویزیون تماشا کند این احساس دست میدهد که والدینش او را خیلی دوست ندارند. در سن بچگی، کودك میخواهد خود را مرکز توجه همه دنیا ببیند. تلویزیون بصورت وسیله ای که بچه را مشغول نگاه میدارد تا والدین او بتوانند بکارهای خود برسند دستگاهی مضر برای حس اعتماد بنفس بچه است. اگر والیده بچه را با اسباب بازیهای خود مشغول بدارد این احساس در بچه تولید نمیشود چون میبیند که حداقل والیده اش این توجه را داشته است که اسباب بازیهای او را پیش او بیآورد.

وفق دادن سنت گرم و دلچسب خانوادگی جامعه ما با محیط زندگی آمریکا آسان نیست. سنت ما درمورد تربیت بچه ها که بر پایه توجه، محبت، و تعلیم ارزشها و دیسیپلین یهودی است مهمترین گنجینه فرهنگی ماست که متاسفانه با همه مظاهر تربیت غربی سازگار نیست. ما میتوانیم راههائی پیدا کنیم که به بهترین وسیله از مظاهر تمدن غربی استفاده کنیم بدون اینکه سنت خود را از دست بدهیم. تماشای دسته جمعی افراد خانواده و یا گروه دوستان بیك برنامه خوب تلویزیونی میتواند بسیار مفرح و لذت بخش باشد، بخصوص که برخلاف سینما دراینمورد اعضا گروه میتوانند در حین تماشای برنامه نظرات خود را در مورد آن با هم مبادله کنند. تعداد فیلمهای خوب مناسب بچه ها خوشبختانه بسیار زیاد است، که والدین میتوانند آنها را بصورت ویدیو تهیه کنند و یا با توجه به لیست برنامه های هفتگی تلویزیون آنها را برای بچه هایشان انتخاب کنند. بعضی از برنامه های شبکه PBS و حتی شبکه های تجارتی برای بچه ها بسیار آموزنده و تفریحی میباشند.

هدایت نزدیك بچه ها توسط والدین درمورد تماشای تلویزیون نه تنها این مشکل را بکلی حل میکنند بلکه علاقه پدر و مادر را بفرزندانشان نشان میدهد که اهمیتش در تربیت بچه از همه چیز دیگر بیشتر است.

میدانید چرا؟

تهیه و تنظیم: صادق لیوی

بعضی سوال میکنند علت شکستن استکان پس از اجرای تشریفات قیدوش چیست:

جواب اینست که بواسطه اشتباهاتیکه اجداد ما مرتکب شدند بیت همیقداش که سمبل استقلال یهود بود، توسط رومیها خراب شد و وطن ما بدست بیگانگان افتاد و مجبور بجلای وطن شدیم. از آن تاریخ قریب دوهزار سال است که ما در این کره زمین پهناور و پر از جوش و خروش سرگردانیم. لذا برای اینکه نام وطن را فراموش نکنیم علاوه براینکه در تفیلاها مرتب آنرا یادآوری میکنیم حتی در شب ازدواج که بقول شاعر (شب ازدواج کمتر از پادشاهی نیست) و بهترین شب و روز زندگی هر زوج است ضمن انجام تشریفات قیدوش جمله زیر را ذکر میکنند: לז״ל

ישמע״ נא״ ר״י יהודה ובחוצות ירושלים. و پس از انجام قیدوش عروس و داماد جمله ذیل را که از مزامیر داوید اقتباس شده میخوانند:

אם אשכח״ירושלים תשכח ימיני. (یعنی اگر بروشالیم را فراموش کنیم دست راستم را فراموش کردام.) سپس فنجانی را میشکنند تا باصطلاح خللی در جشن خود وارد کرده باشند و شادمانی جشن صددرصد کامل نباشد.

وطن بمنزله خانه شخصی و یکی از عالیترین و بزرگترین نعمات است و ما بهتر از دیگران قدر آنرا میدانیم.

شما و مگیلا

آقای ایشای بن داوید مقاله ای از ادوارد کاچ (Ed Koch) شهردار سابق نیویورك را برای ما فرستاده اند که اخیرا در روزنامه نیویورك تایمز در انتقاد از سخنان پرزیدنت بوش درمورد یروشالیم چاپ شده است. همانطور که اطلاع دارید پرزیدنت بوش اخیرا اعلام کرده است که دولت ایسرائل حق ندارد یهودیان مهاجر از روسیه را در یروشالیم و ساحل غربی اردن سکنی دهد. ادوارد کاچ در مقاله خود به رئیس جمهور توصیه کرده است که مزمور ۱۳۷ تهیلیم که میگوید: «ای اورشلیم اگر تورا فراموش کنم دست راستم از کار بیافتد» را بخواند تا ربط بین قوم یهود و یروشالیم را بفهمد. از آقای بن داوید در این مورد متشکریم.

چند ماه قبل آقای مهدی حکیمیان (عظیم زاده) از ایسرائل مقاله ای به همراه نامه پر محبتی برای ما فرستادند که در آن گردانندگان مگیلا را تشویق کرده بودند.

مگیلا از لطف ایشان تشکر و سپاسگزاری می نماید. جامعه مشهدی های ایسرائل در سالهای اخیر همواره از فعالیتهای اجتماعی ایشان برخوردار بوده است.

آقای حبیب اله دیلمانیان قطعه هائی از کتاب جنایت و مکافات شجاع الدین شفا را انتخاب کرده برای ما فرستاده اند. این مطالب، اگرچه بسیار جالب است ولی با استانداردهای مقالات مورد قبول مگیلا مغایرت دارد. از لطف آقای دیلمانیان متشکریم.

آقای حبیب اله رحمانیم مقاله ای درمورد تاریخ جامعه بصورت یادداشتها و خاطرات شخصی خود نوشته اند که بنظر گردانندگان مگیلا ارزش زیادی در حفظ تاریخ جامعه دارد. بخاطر طولانی بودن این یادداشتها امکان چاپ آن بصورت فعلی در مگیلا وجود ندارد. گردانندگان مگیلا امیدوارند بتوانند با کمك کمیته نمایشگاه این گونه یادداشتها را در آینده در چار چوب کتاب جامعی درمورد تاریخ جامعه تنظیم، کرده چاپ کنند. مگیلا سعی خواهد کرد درصورت امکان قطعه هائی از این یادداشتها را در مگیلا درج کند.

مگیلا از این شماره چند صفحه تحت عنوان ضمیمه مخصوص جوانان (Youth Supplement) بقسمت انگلیسی نشریه اضافه میکند. مدتها بود که گردانندگان مگیلا علاقمند بودند که قسمت انگلیسی این نشریه را توسعه دهند و بخصوص مطالبی مورد علاقه جوانان جامعه (سنین ۲۵-۱۵) که برایشان خواندن انگلیسی آسانتر است در آن درج دهند. در یکی دو ماه اخیر، پس از گفتگو با جوانان علاقمند، تصمیم بر این گرفته شد که چند صفحه صرفا باین منظور اختصاص داده شود. دوشیزه نانسی حکیمیان سردبیری این قسمت جدید را بعهده گرفته اند. برای ایشان و این قسمت جدید مگیلا آرزوی موفقیت میکنیم. بخصوص از جوانان علاقمند تقاضا میکنیم برای این قسمت مگیلا مقاله بنویسند، و از جوانانی که تا بحال بمگیلا بچشم مجله ای برای «بزرگترها» نگاه کرده اند دعوت میکنیم که ضمیمه مخصوص جوانان را از آن خود بدانند، آنرا بخوانند و نظرات و مقالات خود را از ما دریغ ندارند.

احترام تورا و هخال

مقاله ای با امضا محفوظ بدست ما رسیده که عینا آنرا چاپ می کنیم.

حخال بمنزله قودش قوداشیم میباشد. این جمله ای است که بارها از ربانیم و بدفعات از استاد عزیز جناب آقای نسیم بصلیان شنیده ایم ولی در عمل حضار محترم کمتر به احترام آن توجه می نمایند.

بخاطر می آورم استاد ملا یوسف دیلمانی، یادشان بخیر، و یا دیگر پیشوایان مذهبی می فرمودند که تورا باید از نزدیکترین راه روی آرون برده و به هخال برگردانیده شود. سوال شد چرا؟ آن استاد محترم فرمودند که کلام تورا بخاطر آسمانی بودن مقدس است و احترامش بیش از آن است که آنرا ببرند جلوی مردم تا آنرا ببوسند و لازم است موقع باز شدن درب هخال همه قیام کنند و هر کسی می تواند از محلی که ایستاده، رو به تورا، باحترام کلام خدا سجوع کند و مردم باید مواظب باشند که تا موقع باز بودن در هخال بهیچوجه پشتشان را به هخال ننمایند. ایشان همچنین بوسیدن قاب تورا را لازم نمی دانستند. اینجانب فکر می کنم چون بیرون آوردن و جا دادن تورا و دور گرداندن آن در کنیسا وقت زیادی می گیرد، لذا هر کسی بطرف اطرافیانش بر می گردد و مشغول صحبت می شود و موقعیت خود را کاملا فراموش می کند.

حال بمن بفرمائید آیا این درست است؟

تشکر از کمکهای مالی رسیده بمگیلا

مگیلا از همه کسانی که اخیرا برای ما کمك مالی فرستاده اند صمیمانه تشکر میکند. همانطور که در شماره قبل اعلام شد مگیلا نام همه کسانی را که مبلغ ۲۶۰ دلار یا بیشتر برای ما بفرستند چاپ میکند. اسامی کسانی که در ظرف سال گذشته این مبالغ را بما هدیه کردند بقرار زیر است:

آقای ابراهیم حکیمیان (غفار زاده) و پسران
آقای سیروس حکیمیان
آقای بهنام حکیمیان (ایرانیان)

THE DIARY OF ANNE FRANK
CAST AND CREW

ACTORS / هنرپیشگان

ANNE FRANK	Kathy Lavian	کتی لاویان	آنا فرانك
OTTO FRANK	Avisar Levy	اویسار لیوی	اتو فرانك
EDITH FRANK	Shirley Namdar	شرلی نامدار	ادیت فرانك
MARGOT FRANK	Carol Khorsandy	کارول خرسندی	مارگو فرانك
MR. VAN DAAN	Shahrouz Rahmanan	شهروز رحمانان	آقای ون دن
MRS. VAN DAAN	Elena Ebrani	النا عبرانی	خانم ون دن
PETER VAN DAAN	Herbert Livi	هربرت لیوی	پیتر ون دن
MR. DUSSEL	Michael Mayer (Afarin)	ریموند مردخائی	آقای کرالر
MR. KRALER	Raymond Mardkhai	مایکل مایر (آفرین)	آقای داسل
MIEP GIES	Ziva Ghodsi	زیوا قدسی	میپ گیسی

SET PRODUCTION / طرح، تهیه و ساخت صحنه

Set Design	Robert Mardkha	روبرت مردخائی	طرح ریزی
Assistants	Dafna Asher	دافنا آشر	همکاران
	Leon Ebrani	لئون عبرانی	
	Eli Edalati	الی عدالتی	

COSTUMES, PROPS, & MAKE-UP / دکور، لباس و آرایش

Coordination	Daniella Karmely	دانیلا کرملی	مسئول
Assistant	Edna Hakimian	ادنا حکیمیان	همکار

SOUND EFFECTS / AUDIO / تهیه و ظبط صدا

Recording & Prep.	Marc Karimzadeh	مارك کریم زاده	تهیه وضبط
Operation	Behzad Behnam	بهزاد بهنام	پخش

LIGHTS / VISUAL / نور

Coordination & Setup	Mehrnoosh Rafinia	مهرنوش رفیع نیا	نصب وتنظیم

SLIDE PRESENTATION / نمایش اسلاید

Research	Edna Hakimian	ادنا حکیمیان	تحقیق
	Dr. Farrokh Dilmanian	دکتر فرخ دیلمانیان	
Music Arrangement	Mehran Etessami	مهران اعتصامی	تنظیم موزیك

Musical Selections

Symph. No. 1, 3rd Movement	Gustav Mahler
Symph. No. 3, Funeral March	Ludwig V. Beethoven
Symph. No. 2, 1st Movement	Gustav Mahler
Adagio for Strings	Samuel Barber
Symph. No. 2, 2nd Movement	Gustav Mahler
My Country - The Moldau	Bedrich Smetana

OTHER ASSISTANCE / همکاران

Treasurer	Dafna Asher	دافنا آشر	خزانه دار
Program Typing	Taraneh Namdar	ترانه نامدار	تایپ برنامه
	Anna Zar	آنا زر	
Script Research	Mahtab Bassali	مهتاب بصلی	تحقیق برای سناریو
Other Contributors	Sharona Aziz	شارونا عزیز	دیگر همکاران
	Chagit Ben Chaim	خگیت بن خییم	
	William Dilamani	ویلیام دیلمانی	
	Ramin Ebrani	رامین عبرانی	
	Esther Karmely	استر کرملی	
	Carol Kordmani	کارول کردمانی	
	Kamran Lavian	کامران لاویان	
	Kamyar Liviem	کامیار لویئیم	
	Jeffrey Mardkha	جفری مردخائی	

DIRECTORS / کارگردانی و تنظیم

Mehran Bassali	مهران بصلی
Farrokh Dilmanian	فرخ دیلمانیان
Mehran Etessami	مهران اعتصامی
Nancy Hakimian	نانسی حکیمیان

Chairman of the Yom HaShoah Memorial Committee: Michael Dilamani

سرپرست کمیته یادبود یوم هشوآ: میشل دیلمانی

تاریخچه مختصر حزب کارگر در ایسرائل

از: یعقوب مردخائی

خوانندگان عزیز واقف هستند بر اینکه در جنگ بین الملل اول یك تیپ از سربازان ایسرائل داوطلبانه زیر فرمان ارتش بریتانیای کبیر میجنگیدند. این تیپ از کارگران ایسرائل فلسطین و اعضای حزب پوعله صیون از آمریکا تشکیل شده بود. بعد از خاتمه جنگ این سربازان در فلسطین حزبی تشکیل دادند بنام حزب کارگران سوسیالیست صیونیست. افراد ایسرائلی این حزب زیر فرمان اسحق بن صوی و داوید بن گوریون بوده و افراد آمریکائی آن بوسیله شخصی بنام آلبرت پادونیل اداره می شدند و قسمت سوم هم متعلق به حزب هپوعل و تحت سرپرستی لوی اشکول بودند.

بدین ترتیب حزب از ۳ شاخه جداگانه تشکیل شده بود و پیشنهاد پوعله صیون برای یك پارچگی بجائی نرسید ولیکن در کنفرانس کشاورزی درسال ۱۹۱۹ در پتخ تیکوا نمایندگان دو قسمت تقریبا به یك توافق محدود رسیدند و برابر این توافق یك فدراسیون واحد کارگران صیونیست سوسیالیست بنام احدوت هاعودا تشکیل گردید که وظیفه اش انطباق مسائل فلاحتی اقتصادی و سیاسی بود با اینکه بازهم قسمت سوم (حزب هپوعل) از یك پارچگی خودداری نمود. معذالك نمایندگان آن در کنفرانس مقدماتی حزب شرکت نموده و نتیجه ای که عاید شد این بود که ترتیب عضویت در صیونیزم بین المللی و سوسیالیزم بین المللی داده شد. حزب کلیه مسائل کارگری و تهیه لوازم کوئوپراتیو ها و تعطیلات کار و تعلیم و تربیت اطفال و دفاع از حقوق کارگران را بعهده گرفت. ضمنا شاخه ای از حزب احدوت هاعودا عهده دار مسائل مهاجرتی و شاخه ای دیگر بالا بردن سطح کار در مزارع و کارخانه ها و مسائل اقتصادی واحدهای مزبور را زیر نظر قرار داد.

بفاصله کوتاهی تمام احزاب مختلف کارگری در ایسرائل بتوافق رسیدند که یك فدراسیون مرکزی کارگران در ایسرائل تشکیل و بنام هیستدروت نامیده شود که در دسامبر ۱۹۲۲ تشکیل گردید. در اولین انتخابات داوید بن گوریون به ریاست هیستدروت انتخاب شد. در عین حال دو حزب بزرگ کارگری که در هیستدروت عضویت داشتند تشکیلات مرکزی خود را حفظ نمودند. ده سال پس از پایه گذاری هیستدروت در سال ۱۹۳۲ حزب مپای تشکیل گردید که در برگیرنده کلیه احزاب کارگری بود و مدتها حزب رهبر در ایسرائل بشمار میآید و اکنون نیز با حزب لیکود در تشکیل کابینه رقابت می کند.

تاریخچه کابینه های کشور ایسرائل و حزب کارگر:

بخاطر تحولات زیادی که در سال اخیر در کابینه کشور ایسرائل تولید شده است، جای آن دارد که فهرستی از اسامی روسای جمهور و نخست وزیران از ابتدای استقلال ایسرائل و همچنین تاریخچه مختصری از حزب کارگر ایسرائل، از نظر گرامی خوانندگان عزیز بگذرد.

نام رئیس جمهور	مدت تصدی
حییم وایزمن	از ۱۹۴۸،۵،۱۷ بعنوان رئیس جمهور موقت و از ۴۹،۲،۱۶ تا ۵۲،۱۱،۹ بعنوان اولین رئیس جمهور انتخاب گردید.
اسحق بن صوی	اولین بار در سال ۱۹۵۲ دومین بار در ۱۹۵۷ سومین بار در ۱۹۶۲ انتخاب گردید و تا فوت در سال ۱۹۶۳ این مقام را داشت.
زیلمن شازار	اولین بار در سال ۱۹۶۳ و دومین بار در سال ۱۹۶۸ انتخاب گردید و تا سال ۱۹۷۳ جمعا ده سال رئیس جمهور بود.
افرائیم کاتصیر	در ۱۹۷۳،۵،۲۴ انتخاب و تا سال ۱۹۸۳ پنج سال رئیس جمهور بود.
اسحق ناون	در ۱۹۷۸،۵،۲۴ انتخاب و تا سال ۱۹۸۳ پنج سال رئیس جمهور بود.
حئیم هرتصوگ	بار اول در ۱۹۸۳،۵،۵ و بار دوم در ۱۹۸۸،۵،۵ انتخاب و تا کنون این مقام را حفظ نموده است.

نام نخست وزیر	مدت تصدی
داوید بن گوریون	از ۱۹۴۸،۵،۱۴ تا آخر ۱۹۵۳
موشه شارت	از ۱۹۵۳،۱۲،۶ تا ۱۹۵۵
داوید بن گوریون	از آخر ۱۹۵۵ تا ۱۹۶۳
لوی اشکول	از ۱۹۶۳ تا ۱۹۶۹
گلدا مایر	از ۱۹۶۹ تا ۱۹۷۴
اسحق رابین	از ۱۹۷۴ تا ۱۹۷۶
منحم بگین	از ۱۹۷۷ تا ۱۹۸۳
شمعون پرس	از ۱۹۸۴ تا ۱۹۸۶
اسحق شامیر	از ۱۹۸۶ تا ۱۹۸۸
اسحق شامیر	از ۱۹۸۸ تا حال حاضر

زندگی واقعی یعنی مبارزه

تهیه و تنظیم: هوشنگ نامدار، لندن

بنی ایسرائل بعد از چهارصد سال غلامی و بندگی و بردگی رایگان برای مصریان به فرمان خد-ا و به رهبری مشه ربنو (حضرت موسی) قیام کردند، یك قیام واقعی و دسته جمعی و همگانی. قومی که چهارصد سال در مصر زندگی کرده و با زندگی و فرهنگ و زبان و عادات و مراسم مصریان خو گرفته بود و در واقع مصری محسوب میشد، برای رهائی از غلامی و بندگی رایگان و بدبختی و فقر و فلاکت، بخود جرات داد، خطرات آینده نامعلوم را پذیرفت و از مصر خارج شد. خروج از مصر موضوع خروج چند هزار یا چند صد هزار نیست، بلکه صحبت از چند میلیون مرد و زن، پیر و جوان و کودك و اطفال شیرخواره است. این جمعیت عظیم بود که قیام کرد سختی ها را تحمل کرد رنج چهل سال سرگردانی را پذیرفت و به یاری خد-ا موفق شد.

هشمونائیم نیز با دلاوری و جانبازی نشان دادند که ضعف و سستی و تسلیم به دشمن جایز نیست و سالها آنچنان جنگیدند که ارتش یونان آن زمان را بزانو درآوردند. همانها نیز با رهبری خود مردم را به جنبش و مبارزه علیه اشغال بیگانه و علیه زور و ظلم تشویق و تحریك کردند و نشان دادند که شهامت و از خود گذشتگی کمك و یاری خد-اوند را بهمراه دارد.

در واقعه پوریم این قیام و مبارزه به دو فرد از افراد ملت ما محدود میشود و چنانچه مبارزه استر و مردخای بر علیه نقشه های پلید و شیطانی هامان نمیبود، چه وقایع شومی میتوانست در انتظار قوم یهود باشد. ولی در داستان پوریم ملت بپا نخاست، ملت قیام نکرد و خطر را نپذیرفت. شکی نیست که موقعیت زمان و مکان درمورد واقعه استر و مردخای با قسمت های دیگر تاریخ ما یکسان نبود; ولی برای نویسنده در تاریخ قوم یهود آن قسمت هائی با ارزش تر و تحسین انگیزتر و غرور آفرین تر است که خود مردم به یاری خد-ا بر علیه ظلم و زور بپا خاستند و جنگیدند، جان دادند و فداکاری کردند تا به سر منزل مقصود رسیدند. شاید دعاها و نمازها و تفیلاها موقعی مورد قبول درگاه الهی میشود که همراه با عمل و جنبش و حرکت مثبت باشد. موقعی خد-اوند به کمك ما آمد که یهودیان اروپا و آمریکا یکپارچه برای ایجاد کشور یهود فعالیت کرده از نفوذ خود در کشورها و دولت های اروپا و آمریکا کمك گرفتند، یهودیان داوطلب از همه کشورها به ایسرائل سرازیر شدند و کمر به آبادانی این آب و خاك بستند و حتی با قهر طبیعت یعنی زمینهای خشك و لم یزرع و زمینهای باتلاقی نیز بمبارزه برخاستند و در واقع با یك دست داس و با دست دیگر اسلحه برداشته و مدام در دو جبهه مشغول نبرد بودند. خد-اوند یار و یاور ملت مبارز و فداکار و زحمت کش و مومن است و در واقع کشور ایسرائل امروزی با جانبازی و فداکاری و جنگ و نبرد همراه با اعتقاد به خد-اوند یکتا و مذهب یهود و سنت ها بوجود آمد. اگر اعتقاد به خد-ا و توراه (که در واقع تاریخ ملت یهود است) و علاقه به وابستگی به ملت یهود وجود نمیداشت که جانبازی و نبرد تا آخرین قطره خون موردی نمیداشت و قابل توجیه نمیبود. بنابراین اعتقادات مذهبی از یکطرف و آمادگی برای فداکاری و جانبازی و مبارزه از طرف دیگر لازم و ملزوم یکدیگرند و هیچیك بدون دیگری نشانه یك ملت و قوم قوی و یکپارچه و متحد نیست.

راستی اگر قرار بر این بود که خد-اوند همه کارها را برای انسانها انجام دهد پس چه نیازی به مغز متفکر و قدرت تصمیم و اراده و قدرت کشف و اختراع و ابداع و پیشرفت بود؟ خد-اوند میتوانست انسان را هم مانند سایر جانداران فقط با غرایز خلق کند بدون قدرت یادگیری و قدرت مبارزه بر علیه سختی ها و انسان در همان وضع بشر اولیه و در همان عصر حجر در جا میزد و باقی میماند. دلیل اینکه خد-اوند ذره کوچکی از قدرت عظیم و لایزال عقلانی خود را در بشر بجا گذاشت باین منظوربود و هست که انسان جستجو و کاوش و تحقیق کند و خودش با سختی ها مبارزه نماید و علاج دردها سختی ها و گرفتاریها، امراض و سرما و گرما، گرسنگی و تشنگی را بیابد و بیاد آفریننده خود و سپاسگزار نعمات او باشد تا خد-اوند در این مبارزه باو یاری و کمك بدهد.

بنابراین کشور ایسرائل تنها روی دعا و تفیلای شما و من پا برجا نیست. این کشور که دو هزار سال برای بازیابی آن دعا خواندیم و استغاثه کردیم تا بخواست خد-ا با خون شهدای پیشقدم یهودی بوجود آمد، احتیاجاتی نیز دارد. احتیاج به فرد فرد ملت یهود که در این سرزمین مستقر شوند و اکثریت مطلق جمعیت یهودی کشور ایسرائل را برای همیشه حفظ کنند، که این کار شاید در حال حاظر برای عموم میسر نیست; نیاز به سرمایه گذاری و ایجاد کار دارد که عده زیادی از ما قادر بانجام آن هستیم، احتیاج به کمك مالی ما دارد که همه ما باید بیش از قدرت مالی مان به صندوق ملی ایسرائل کمك کنیم، احتیاج به تقویت روحیه دارد که با بازدید هرساله و زیارت یروشالیم میتوانیم این وظیفه را انجام دهیم، حتی میتوانیم فرزندانمان را برای خدمت سربازی به ایسرائل بفرستیم که قطعا مورد استقبال واقع خواهند شد و دوران هیجان آور و خوشی را خواهند گذراند.

اگر ما به آنها نپیوندیم یا با معاضدت و یاری و کمك مالی آنها را تقویت ننمائیم آیا تنها دعا و تفیلای ما رفع احتیاج کمی نفرات آنها را خواهد کرد؟ آیا تنها دعا و تفیلای ما مانع نقشه های شیطانی و حمله تروریستها و خرابکاران عرب خواهد شد؟ آیا دعای ما جلوی گلوله دشمن را خواهد گرفت؟ و آیا با تفیلای تنها و بدون کمك مالی قابل توجه و سایر کمکهائی که باید کرد یك ایسرائل پر قدرت و قوی و مبارز را همیشه خواهیم داشت؟ بیائید همه باتفاق رفتاری را با کشور عزیز ایسرائل در پیش بگیریم که پیش نفس و وجدان خودمان خجل و سرافکنده نباشیم. خد-ا یار و یاور همه شما باشد.

اخبار مشهدیهای لندن

از: منصور کریم زاده

جامعه مشهدیهای مقیم لندن از قدیمی ترین مشهدیهائی هستند که به اروپا آمده اند. قبل از جنگ جهانی دوم خانواده های بسیاری از آنها در لندن زندگی میکردند. بعداز جنگ کنیسائی در منطقه Stamford Hill برپا میکنند و همچنین یك ربای جوان استخدام می کنند که با وجود اینکه اشکنز بوده، به مرور زمان تمام قوانین سفارادی و مینهاگ های مشهدی ها را یاد گرفته و اجرا میکرده است. حدود ۲۵ سال پیش باوجودیکه محله Stamford Hill کم کم سیاه نشین میشده مشهدی های لندن تصمیم میگیرند که کنیسای تازه ای در آن محله بسازند. کنیسای تازه ساخته میشود ولی بعد از دو یا سه سال اکثریت مشهدی ها از آن محله به محله های دیگری بنام Finchley و Hendon کوچ میکنند، بصورتیکه اکنون فقط یك نفر مشهدی در کنیسای Stamford Hill باقیمانده است. بقیه کسانیکه از این کنیسا استفاده میکنند یهودیان عرب و هندوستانی میباشند که از این کنیسا بطور رایگان استفاده میکنند.

انجمن مشهدیهای لندن شامل ۱۵ نفر عضو میباشد که هر چهار سال یك مرتبه بصورت رای آزاد انتخاب میشوند. حدود ۲۳۰ خانواده مشهدی در لندن زندگی میکنند.

پس از «مهاجرت» مشهدیها به منطقه های جدید روسای انجمن تصمیم گرفتند که باید با اشکنزی ها «قاطی» شوند تا پیشرفت کنند. این تصمیم باعث شده است که بسیاری از جوانانیکه در ۲۰ سال گذشته ازدواج کرده اند زن یا شوهر اشکنزی گرفته اند و اکثریت آنها دیگر در جامعه مشهدی دیده نمیشوند.

در چند سال گذشته که اعضای تازه ای درانجمن مشهدیهای لندن انتخاب شده اند انجمن سعی کرده است که برنامه های جالب و سازنده ای برای مشهدیها آغاز کند. هر سال برای کنیسا شدن در روش هشانا و کیپور یك سالن از کنیسای بزرگ اشکنزی Finchley اجاره میشود. این کنیسا بطوری مورد استقبال قرار گرفته که باوجود گنجایش زیاد سالن جای نشستن پیدا نمیشود. همچنین در چند سال گذشته یك خزان مشهدی از ایسرائل به لندن میآید که کمك زیادی به اجرای مراسم دینی میکند.

چندی است که تعداد زیادی از مشهدی های لندن درخواست ساختن کنیسائی در نزدیکی منازل خود میکنند. باوجودیکه تعداد زیادی از اعضای انجمن موافق ساختن کنیسا میباشند، متاسفانه عده ای مخالفت میکنند و همچنین عده ای نیز با فروش کنیسای قدیمی مخالفت میکنند. برای حل این مسئله از بزرگترین ربای سفارادی و همچنین از ربای اصلی اشکنزی لندن سوال شد که آیا میشود کنیسا را فروخت؟ هر دو جواب دادند که در صورت برپائی یك کنیسای جدید نه فقط میشود کنیسا را فروخت بلکه در مورد شما «باید» این کار را انجام دهید و در عوض آن یك کنیسای تازه برپا سازید.

انجمن مشهدیهای لندن همچنین تصمیم گرفت که از عقاید مردم نیز با خبر شود. به این دلیل پرسشنامه ای برای تمام مشهدیهای لندن فرستاده شد و خواسته شد که به سوالات درباره فروش کنیسای قدیمی و ساختن کنیسای جدید جواب دهند. از کسانیکه جواب دادند حدود ۸۰٪ موافق فروش کنیسا و ساختن ساختمان جدید بودند. در نتیجه کمیته اصلی مشهدی های لندن در آخرین جلسه خود تصمیم گرفت که زمین مناسبی پیدا کرده و کنیسائی بسازد. امیدواریم که بتوانیم کنیسای آبرومندی با کمك تمام دوستان در لندن بسازیم. در حال حاضر مشکل اصلی ما این است که تعداد زیادی از مردم در ۲۵ سال گذشته در کنیساهای اشکنزی عضو شده و فرزندان آنها اصلا نمیتوانند صیدورهای سفارادی را بخوانند.

کمیته جوانان مشهدی لندن حدود ۹ ماه پیش تاسیس شد. این کمیته نشریه ای بنام منورا هر سه ماه یك بار چاپ میکند. همچنین هر ماه برای کودکان برنامه هائی اجرا میکند. جلسات بحث های مذهبی هم ماهی یك مرتبه اجرا میشود که با استقبال بی نظیر روبرو شده است.

نشریه منورا که شامل تمام اخبار مشهدی های لندن و نقاط دیگر میباشد باعث شده است که مشهدی های لندن به یکدیگر نزدیك تر شوند وحالت جامعه ای بخود بگیرند.

کمیته تلمود تورا

گزارش از آقای هارون کهنیم

کمیته تلمود تورا شعره طوا باطلاع جماعت محترم میرساند:

۱- کلاسهای تلمود تورا شعره طوا مخصوص کودکان ۵ تا ۱۲ سال از روز یکشنبه ۹ سپتامبر آغاز شد. ساعات کلاسها یکشنبه ها ۱۰/۳۰ تا ۱۲/۳۰ صبح و شنبه ها ۵ تا ۷ عصر.

۲- کلاسهای برمیتصوای شعره طوا بسرپرستی آقای اوی نیسانیان همچنان بکار خود ادامه میدهد. ساعات درس یکشنبه ها ۱۰/۳۰ تا ۱۲/۳۰ صبح. لااقل یکسال قبل از برمیتصوا فرزندان خود را به این کلاسها راهنمائی نمائید.

۳- کلاسهای تلمود تورا لانگ آیلند مخصوص کودکان ۵ تا ۱۲ سال از روز یکشنبه ۹ سپتامبر آغاز شد. ساعات کلاسها یکشنبه ها ۱۲ تا ۲ بعد از ظهر و چهارشنبه ها ۴/۳۰ تا ۶/۳۰ عصر میباشد.

۴- کلاسهای برمیتصوا لانگ آیلند بسرپرستی آقای موشه صراف دائر و داوطلب قبول مینماید. ساعات کلاسها یکشنبه ها ۱۲ تا ۲ بعد از ظهر.

۵- امسال نیز نوجوانان مینیان سوم شعره طوا در روز شباط ۱۹ می ۱۹۹۰ برابر با ۲۴ ایار ۵۷۵۰ کلیه مراسم براخوت، شحریت، موصاف و قرائت تورا را در سالن اصلی کنیسا انجام داده و سه براخا از آنها راجع به پاراشای هفته صحبت نمودند که با استقبال گرم حضار روبرو شد.

۶- انتخاب گبائیم تازه در مینیان سوم شعره طوا انجام و چهار براخا آقایان سلیم بصلیان، مهران عنایتیان، یوسی قدسی و سامی لیویان کاندید و مشغول خدمت در مینیان سوم شدند.

۷- مینیان سوم شعره طوا هر روز شبات و موعدیم از ساعت ۹ صبح مراسم براخوت را آغاز و کلیه تفیلاها و قرائت تورا توسط نوجوانان انجام میشود فرزندان پسر خود را باین مینیان راهنمائی فرمائید، متشکریم.

گزارش سال گذشته کمیته تلمود تورا «کوئینز»

۱- مسئولین تلمود تورا کوئینز باطلاع عموم میرسانند که برنامه درسی این دوره خود را همراه با کتابهای سفاتینو، لاشونینو و کتانابون، با استفاده از حروف آلف بت عبری فلاش کارت و سایر وسائل آموزشی برای قرائت سریعتر دانش آموزان برگزار نموده است. در این کلاسها روی استفاده از لغات عبری و قرائت تفیلا تکیه زیادی میشود.

ربای «کاپلان» از «یشیوای داوراول» و همچنین «ربای سرلز» از Yeshiva University برنامه درسی این دوره را تائید و تشویق بسیار نموده اند.

۲- بسیاری از اعضا مینیان (Yud Gimmel plus) از فارغ التحصیلان کلاسهای تلمود تورا کوئینز می باشند که پیشرفت ایشان مایه افتخار جامعه است.

۳- در دوره گذشته برنامه بسیار جالبی برای حنوکا از طرف دانش آموزان برپا شد.

۴- همچنین برای پوریم مگیلا خوانده شد و کودکان در جشن پوریم که بخاطر ایشان برپا شده بود با لباسهای مخصوص پوریم ساعتهای خوشی را گذراندند.

۵- برای موعد نیسان دانش آموزان مراسم مخصوص شب موعد را در کلاس برگزار کرده و قسمتهائی از هگادا را بطور گروهی خواندند.

۶- در این دوره کمیته تلمود تورا دانش آموزان را به چندین سفر گروهی کوتاه برد. این سفرها شامل دیدار از کارخانه مصاپزی، نمایشگاه غذاهای کاشر و نمایشگاه کتاب و لوازم یهودی می بود.

اخبار جامعه

THE CENTRAL COMMITTEE
IMMIGRANTS OF (Anusei) MESHED IRAN
IN ISRAEL
TEL-AVIV, 63 YEHOSHUA BIN NUN ST.
TEL. 448401, P.O.B. 05892

Reg. 1662/99 רשום בהשלה

הועד המרכזי
לעולי (אנוסי) משהד איראן
בישראל
תל-אביב, רח' יהושע בן-נון 63
טלפון 448401, ת.ד. 05892

DATE ..... ۳/ سپتامبر ۱۹۹۰ ..... ۵۱'

اطلاعیه به افراد جماعتمان در ایسرائل و خارجه

خانه سالمندان

مایلیم بدینوسیله به اطلاع افراد جماعتمان برسانیم که کمیسیون مالی امور خانه سالمندان جماعتمان، شامل نمایندگان کمیته نیویورك «شعره طووا»، کمیته میلان «نوعم»، کمیته لندن، نمایندگان هامبورگ، اعضای کمیته خانه مادران و خانه سالمندان از طرف کمیته مرکزی ایسرائل، روزهای ۱٤، ۱۵ و ۱۶ اوت در تل آویو تشکیل جلسه داده و درباره کلیه موضوعات مربوط به خانه سالمندان به بحث پرداخت.

اینك نمائی از وضع امروز و نتیجه مذاکرات را ارئه میدهیم:

الف - به شادی و میمنت روز چهارشنبه ۸ الول ۵۷۵۰ (۹۰\۸\۲۹) بتون ریزی آخرین سقف (که در واقع ششمین و آخرین سقف ساختمان خانه سالمندان میباشد) را بپایان رساندیم.

ب - طبق پیش بینی آرشیتکت ساختمان و ناظران از جانب ما، امیدواریم که ساختمان به امید خدا ظرف یکسال آینده پایان یابد. یعنی اگر خدای نخواسته اشکال غیر مترقبه ای روی ندهد، خواهیم توانست در آستانه روش هشانای آینده (۵۷۵۲) پذیرایی از سالمندان را آغاز نماییم.

ج- هم اکنون مشغول بررسی برای انتخاب پرسنل ارشد (مدیر، مادرخانه، پزشك، مسئول نگاهداری، پرستاران، مسئول حسابداری، فیزیوتراپیست و مدیر آشپزخانه) شده ایم و امیدواریم در آتیه نزدیك به نتایج مثبتی در این مورد برسیم.

د- تا کنون ازثبت نام علاقمندان به پذیرفته شدن برای سکونت در خانه سالمندان خودداری کرده ایم، ولی با افزایش مراجعات از ایسرائل و خارجه، تصمیم گرفته ایم بمنظور ارزیابی از تعداد علاقمندان، شروع به ثبت نام کنیم.

<u>در حال حاضر این عمل را بدون هرگونه تعهدی از طرفین انجام خواهیم داد.</u>

٦- از روز سه شنبه ۲۱ الول ۵۷۵۰ (۹۰\۹\۱۱) و هر سه شنبه بعد بین ساعات ۶:۳۰ و ۸:۳۰ عصر نمایندگان خانه سالمندان در بیت کنست «بیت ال» واقع در خیابان یهوشوع بین نون ۶۳ تل آویو حضور خواهند یافت که جزئیات شرایط پذیرش و فرمهای ثبت نام را در اختیار علاقمندان خواهند گذارد. سالخوردگان جماعت (بانوان از ۶۰ ساله ببالا و آقایان از ۶۵ ساله ببالا) که علاقمند به ثبت نام هستند لطفا در یکی از روزها و ساعات و محل یاد شده با در دست داشتن شناسنامه مراجعه فرمایند.

در پایان اجازه میخواهم چند کلمه خصوصی بعرض برسانم:

با کمك الهی و با ایمان گرم به هدف این عمل بزرگ، با پشتکار مداوم و فداکاری خلل ناپذیر فعالان، با مساعدتهای مادی و معنوی همه افراد جماعتمان در خارجه و ایسرائل، هم اکنون نور بزرگی از آنسوی تونل بچشم میخورد. هر کس از محل ساختمان در هرتصلیا پیتووح بازدید میکند با هیجان و مسرت متوجه میشود که خواب و خیال همگی ما بتدریج و بکمك الهی عمل میگردد. اسکلت ساختمان با همه بزرگی و زیبائی خود در مقابلمان قد علم کرده و همگی ما از پیشرفت عالی ساختمان و از طرح ریزی مجلل آن ابراز خرسندی مینمائیم.

کار هنوز بپایان نرسیده و هرگونه کمکی از جانب هر یك از ما میتواند بار مسئولیت را سبکتر سازد. بنابراین برادران گرامی، فرصت شرکت در تکمیل این عمل خیر را از دست ندهیم!

بنام کمیته مرکزی و بنام اینجانب بهترین تبریکات و ادعیه ام را بمناسبت سال جدید بپذیرید.

خدا کند سال آینده برای همه ما سال سلامتی و بهبود کامل، سال صلح و پیروزی بر ای ملتمان، سال موفقیت و درآمد نیکو برای هر یك از ما و سال تجدید بنای خانه مقدسمان بزودی ودر زمان ما باشد. آمین.

حی ماشیخ
کمیته مرکزی در ایسرائل

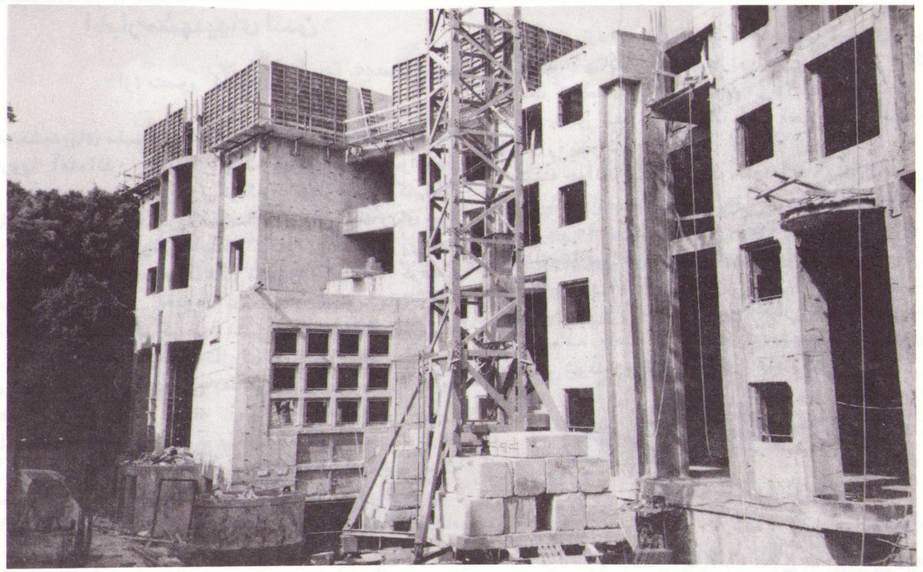

בס"ד

Meshedi Jewish Community
of Great Neck

P. O. Box 4081, Great Neck, N.Y. 11027

September 16, 1990
Elul 26, 5750

FINANCIAL STATEMENT

of Meshedi Jewish Community of Great Neck from October 1, 1989 to September 16, 1990 (Jewish Year 5750).

	CREDITS	DEBITS	
Donations Received	$ 298,969.00		دریافت هدیه از طریق کاود وغیره
Bank Interest	2,304.48		دریافت نزول از حساب بانك
Money Market Account Balance at the End of Last Year	581.02		موجودی سال قبل حساب بانك
Checking Account Balance at the End of Last Year	26,975.16		موجودی سال قبل حساب بانك
Cash Balance at the End of Last Year	43.76		موجودی سال قبل نقدی
Legal expenses		$ 11,850.24	پرداخت به وکلا
Taxes on property		364.24	مالیاتهای زمینها
Stationary and supplies		355.71	مخارج متفرقه
Fees for building permit application		7,865.00	مخارج گرفتن اجازه ساختمان
Bank expenses		65.98	مخارج بانك
Insurance costs		1,390.00	مخارج بیمه
Architect (Shapiro)		10,735.00	آرشیتکت
Expenses of Shabbat, Yom Kippur, and Holiday Services		61,238.00	مخارج تشکیل کنیسای کیپور و شبات و موعیدها
Annual Repayment of loans		100,000.00	پرداخت بدهی سالانه زمین
Interest paid on loans		12,897.95	نزولهای پرداختی
Money Market account balance		81,271.32	موجودی حساب بانك
Checking account balance		33,531.75	موجودی حساب بانك
Cash balance		7,308.23	موجودی نقدی
Totals:	328,873.42	328,873.42	جمع:

Meshedi Jewish Community of Great Neck wishes our dear community a happy, healthy, and prosperous new year. We hope to publish and distribute an annual financial statement every year.

ملاقات واشنگتن

در روز پنج شنبه سوم می گروهی از طرف کمیته جوانان نیویورك طی برنامه‌ای که از طرف American Sepharadi Federation تحت عنوان ماموریت برای حمایت از یهودیان کشورهای خاورمیانه تهیه شده بود به واشنگتن رفتند. این گروه ملاقاتهائی در کاخ سفید و در محل Capitol Hill با مشاورین امور خاورمیانه، کابینه فعلی آمریکا و حدود ۱۵ تن از سناتورها و نمایندگان کنگره آمریکا و شخصیتهای با نفوذ دیگر در محل وزارت امور خارجه و سفارت ایسرائل در واشنگتن بعمل آوردند این ملاقاتها اضافه بر بررسی نحوه حمایت از یهودیان ساکن خاورمیانه، شامل مسائل فعلی مربوط به روابط آمریکا و ایسرائل نیز می گردید.

این گروه در بازگشت گزارش میدهند که جای بسی خوشوقتی است که دولت ایسرائل هنوز دارای دوستان بسیاری در واشنگتن می باشد و سازمانهای یهودی مختلف با تلاش بسیار پیوسته از یهودیان و از منافع کشور ایسرائل در سیاست آمریکا دفاع می کنند. ولی باید متذکر شد که این تلاش ها هنوز کافی نیست و این سناتور ها و نمایندگان کنگره و سایر افراد با نفوذ متفقا معتقدند که صدای یهودیان آنطوریکه باید مانند سابق شنیده نمیشود و تشویق می کنند که کلیه یهودیان از راه مکاتبات، ملاقاتهای فردی و گروهی صدای خود را در سیاست خارجی آمریکا نسبت به ایسرائل رساتر سازند.

اطلاعیه

بمنظور حمایت و دفاع از منافع کشور ایسرائل کمیته جوانان کمیته ای تشکیل داده تا این هدف را بطور گروهی دنبال کنند. لیستی از سیاستمداران یهودی و طرفداران ایسرائل در واشنگتن و همچنین مسئولین شبکه های تلویزیونی و رادیوئی، نشریات و سردبیران آنها و همچنین سازمانهای با نفوذ یهودی در آمریکا در دفتر کمیته جوانان موجود میباشد. از کلیه علاقمندان دعوت میشود تا با معرفی خود به کمیته جوانان در این راه با ما همکاری کنند. علاقمندان همچنین می توانند برای کسب اطلاعات بیشتر با افراد زیر تماس حاصل کنند.

مسعود حکیمیان (عظیم زاده) ۱۵۵۰-۲۴۵(۲۱۲)
آلفرد دیلمانی ۶۷۵۷-۵۹۴(۲۱۲)

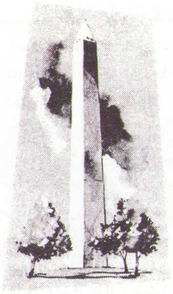

اخبار ایسرائل

تهیه و تنظیم: بهروز دیلمانیان

روابط با چین:

قرارداد طرح ریزی کشاورزی آتیه در ایالت تین جن در چین کمونیست میان فرماندار این ایالت و رئیس مرکز تحقیقات کشاورزی رخوووت (پروفسور رعنان وایس) در چین به امضا رسید. این ایالت ۲۵ میلیون نفر جمعیت دارد. ایسرائل متخصصین خود را برای انجام پروژه به چین می فرستد و متخصصین چین برای گذراندن دوره های آموزشی به ایسرائل خواهند رفت.

پزشکی:

سه دکتر ایسرائلی وابسته به بیمارستان هداسا موفق شده اند دندان مصنوعی را مستقیما روی استخوان فك پیوند بزنند بدون آنکه سیستم دفاعی بدن، دندان غیر را دفع نماید.

پرورش گل:

شرکت صادرات کشاورزی ایسرائل(Agrexco) اعلام نمود در اروپا و امریکا امسال تقاضا برای گلهای تولید ایسرائل رشد بسیاری نموده و تصور میشود صادرات امسال به ۱۰۰ میلیون دلار بالغ شود (سال گذشته ۵۸ میلیون دلار بوده است). علت محبوبیت گلهای ایسرائلی کیفیت مرغوب و سرعت عمل در حمل و نقل آنها است.

صنایع:

یك شرکت سازنده وسائل الکترونیکی در ایسرائل نوعی کنتور برق به بازار عرضه نموده است که مصرف برق را راسا به مرکز اطلاع می دهد و احتیاجی نیست که مامور شرکت برق برای خواندن آن مراجعه نماید و شرکت وستینگهاس امریکا برای ایجاد یك کارخانه سازنده وسایل برقی با مشارکت این کمپانی ایسرائلی (یونیك) در ایسرائل وارد مذاکره شده است.

توریسم درمانی:

شرکت بیمه های درمانی «بلوکراس بلوشیلد» در امریکا اعلام نمود که از این پس مخارج درمان بعضی ناراحتی های پوستی را که در دریای نمك در ایسرائل انجام می شود بعنوان مخارج مجاز می شناسد. هم اکنون در امریکا ۵ میلیون نفر مبتلا به مرض (Psoriasis) می باشند. در مرحله اول فقط مبتلایان منطقه واشنگتن مجازند از این کمك درمانی استفاده کنند ولی بعدا به تمام امریکا گسترش داده می شود. این مخارج شامل بلیط هواپیما یا خرج هتل نمی شود بلکه مربوط به ۲۲ جلسه مداوای محلی است.

نجات جان تفنگداران دریائی:

چندی قبل ضمن تمرینات نظامی با آتش زنده در امریکا قرار بود چندین هلیکوپتر از نوع (CH-53) هر یك با ۴۰ تفنگدار دریائی منطقه ای را تخلیه کنند و این منطقه بلافاصله بوسیله هواپیماهای F-18 بمباران شود. ضمن عملیات، در لحظه تخلیه آخرین هلیکوپتر دچار اشکال فنی شد و کلیه سیستمهای الکتریکی و مخابراتی آن از کار افتاد و قادر به تخلیه منطقه نبود. در حالیکه هواپیماهای F-18 برای بمباران به منطقه نزدیك می شدند یك هواپیمای بدون خلبان ایسرائلی از نوع Pioneer که برای هدف یابی از آن استفاده میشد، هلیکوپتر مربوط را کشف نمود و جان ۴۰ تفنگدار را نجات داد. فرماندار عملیات ادمیرال ویلیام بوئوس گفت: هرگز تصور نمی کردم این وسیله به این حد موثر اعجاب انگیز باشد. انواع هواپیماهای بدون خلبان ایسرائلی هم اکنون در ارتش امریکا بکار گرفته شده اند.

نظامی:

سربازان نیروی زمینی ایسرائل بزودی به نوعی اسلحه جدید ضد تانك مجهز می شوند. تا بحال موشك انداز استاندارد ضد تانك ارتش ایسرائل ساخت امریکا و یا روسی (RPG-7- غنائم جنگی) بوده است ولی نوع ایسرائلی آن قویتر است و قادر خواهد بود فولاد را به ضخامت نیم متر سوراخ کند و تانك دشمن را از داخل منفجر نماید.

میراث انیشتین:

پس از تحولات اخیر در آلمان شرقی، اخیرا وزارت دادگستری آلمان شرقی به کنسول ایسرائل در این کشور مراجعه نمود و اطلاع داد که البرت انیشتین دانشمند معروف یهودی در وصیتنامه خود منزل شخصی خود را در دهکده «کاپت»بارث برای دولت ایسرائل بجا گذارده است. دادستان کشور ایسرائل عمرام بلوم با دولت آلمان شرقی در تماس است تا ترتیب تصاحب این ملك را بدهد.

چند کلمه از عرفات:

در جلسه اخیر سازمان ملل در ژنو، یاسر عرفات ضمن سخنرانی پر شوری ادعا نمود که ایسرائل برنامه توسعه طلبانه ای برای مرزهای وسیع دارد. بعنوان اثبات این مسئله، عرفات عکسی از سکه ۱۰ اگورای ایسرائل نشان داد که روی آن نقشی مانند نقشه توسعه آتیه ایسرائل بچشم می خورد. سخنگوی بانك ایسرائل در پاسخ خبرنگاران گفت که نقش مربوطه کپی یك سکه شکسته باستانی مربوط به چهل سال قبل از میلاد است و هیچ ربطی به هیچ نقشه ای ندارد.

ارکستر فیلارمونیك آلمان در ایسرائل:

ارکستر فیلارمونیك آلمان برای انجام چند کنسرت وارد ایسرائل شد و با عکس العمل های مختلف مثبت و منفی مواجه گردید. درحالیکه گروهی در داخل سالن کنسرت به نغمه های ارکستر گوش می دادند گروهی بر علیه روابط با آلمان تظاهرات می نمودند. نقطه اوج احساسات موقعی بود که ارکستر سنفونیك آلمان در پایان برنامه بپا خاست و سرود ملی ایسرائل را نواخت و به این ترتیب اشك از چشم هر دو گروه جاری نمود.

سینما:

کارگردان موفق ایسرائلی «یورام گلوبوس» به سمت رئیس هیات مدیره کمپانی «مترو گلدوین مایر یونایتد آرتیست» انتخاب شد. این انتخاب در فستیوال سینمائی کان با آب و تاب فراوان باطلاع محافل سینمائی رسید.

گزارش سفر ایسرائل - تابستان ۱۹۹۰

تابستان امسال ۲۸ نفر از جوانان مشهدی تعطیلات تابستانی خود را با گروه شعره طوا در ایسرائل گذراندند. این سفر که هرساله از طرف کمیته جوانان و با همت مالی یکی از افراد جامعه ترتیب داده میشود، امسال از تاریخ ۲۷ جون تا ۱۵ جولای به طول انجامید.

سرپرستی این گروه امسال به عهده استر و هرتصل سلیمانی بود. علاوه بر نقاط دیدنی ایسرائل که همه ساله توسط این گروه بازدید میشود، امسال سفر به ایلات هم در برنامه گنجانده شده بود.

جوانان مشهدی در ضمن این مسافرت با آقای موشه کتصاو، وزیر حمل و نقل کشور ایسرائل ملاقاتی بعمل آوردند که در ضمن آن از آقای کتصاو دعوت شد که از جامعه ما در نیویورك بازدید کنند. وزیر حمل و نقل ایسرائل با وجود برنامه فشرده خود هنگام سفر به آمریکا دعوت جوانان را قبول کردند و روز جمعه ۱۰ اوگوست در کنیسای شعره طوا برای تفیلای شب شباط مهمان جامعه بودند و نطق جالبی برای جماعت حاضر ایراد کردند.

جوانان تابستان خوبی را در ایسرائل گذراندند و باخاطرات بسیار خوب به سفر خود پایان دادند.

مراسم روز یادبود فاجعه آلمان نازی

مراسم یادبود یوم هشوآ (יום השואה) روز یکشنبه ۲۲ آپریل در مجموعه شعره طووا برگزار شد. روز ۲۸ ماه نیسان سالها قبل توسط پارلمان ایسرائل (کنست) بعنوان روز یادبودی برای شش میلیون یهودی اروپا تعیین شده است. کمیته جوانان از چند سال قبل در این روز برنامه های یادبودی تهیه کرده است، امسال برای اولین بار این برنامه شامل یك نمایش در مورد فاجعه آلمان بود این نمایش «دفتر خاطرات آنا فرنك» بود که توسط جوانان جامعه تهیه و اجرا گردید و در مجموعه شعره طووا برگزار شد.

برنامه در سالن کنیسای شعره طووا آغاز گردید. ابتدا هاراو بن حئیم و پس از آن، سخنران دعوت شده آقای آدام مندل بلت (Adam Mandelblatt) که از بازماندگان اردوگاههای مرگ میباشند سخنرانی کردند.

قسمت دوم این برنامه درسالن مهمانیهای شعره طووا برگزار شد. در ابتدا مقدمه‌ای توسط دکتر فرخ دیلمانیان در مورد نمایش داده شد. سپس نمایش دفتر خاطرات آنا فرنك توسط ۱۰ نفر از جوانان جامعه اجرا شد. آنا فرنك یك دختر یهودی بود که در زمان جنگ دوم جهانی با خانواده اش در هلند زندگی میکردند. پس از تصرف هلند توسط آلمان نازی، خانواده فرنك برای فرار از خطر فرستاده شد. باردوگاههای مرگ خانه خود را ترك کرده و همراه با یك خانواده یهودی دیگر در یك آپارتمان کوچك در طبقه بالای یك ساختمان تجارتی پنهان شدند. همکاران غیر یهودی آقای فرنك که در طبقه پائین همان ساختمان کار میکردند هر روز بعداز کار برایشان غذا و سایر مایحتاج زندگی را میآوردند. آنا فرنك که دخترکی بسیار زرنگ، حساس و خوش قلب بود در این پناهگاه خاطرات خود را برشته تحریر درآورد. پس از دو سال زندگی سخت در این شرایط، پلیس نازی آپارتمان مخفی آنا را پیدا کرد و همه را باردوگاههای مرگ فرستاد. آنا فرنك که در آن موقع ۱۵ سال داشت باردوگاه برگن بذن فرستاد و یکسال بعد از آن،دو ماه قبل از اینکه ۱۶ سالش تمام شود و مدت کوتاهی قبل از اینکه برگن بذن توسط نیروهای متفقین آزاد شود از ضعف و ناخوشی درگذشت. تنها باقی مانده این گروه پدر آنا فرنك بود که بعدها توانست دفتر خاطرات آنا را پیدا کند و آنرا بصورت یك کتاب منتشر کند. یکی از جملات آنا فرنك که بخصوص معروف شده است میگوید «علی رغم همه اینها من هنوز فکر میکنم افراد بشر در ته قلبشان آدمهای خوبی هستند».

پس از اتمام نمایش، یك برنامه نمایش اسلاید همراه با موسیقی و توضیحات اجرا شد. پس از آن، شش شمع در شمعدان مخصوص برای یادبود شش میلیون یهودی روشن شد. اولین شمع توسط آقای آدام مندل بلت و بقیه شمعها توسط بازیکنان نمایشنامه روشن شد.

تهیه این برنامه توسط کمیته جوانان نه تنها از نظر فنی کار بسیار ارزنده بود، بلکه از نظر خط مشی تهیه برنامه های جامعه قدمی بسیار مثبت بود. تهیه این برنامه بیش از دو ماه طول کشید، و بیش از ۳۰ نفر در تهیه قسمتهای مختلف آن شرکت کردند. برای همه بازیکنان در این نمایش این اولین برنامه روی سن بود. تماشاگران بیش از ۵۰۰ نفر بودند، که از این برنامه استقبال بسیار کردند. این برنامه بر روی ویدیو ظبط شد که آنرا میتوان توسط خانم دفنا آشر تهیه کرد.

کلوب فرهنگی

کمیته جوانان در طی چند ماه گذشته برنامه های متعددی در چارچوب برنامه های فرهنگی (Culture Club)ترتیب داد که با استقبال زیاد جوانان جامعه مواجه شد. در ماه مارچ این گروه برای تماشای نمایش موزیکال اشکها و لبخندها که به مناسبت بیست و پنجمین سالگرد این موزیکال معروف در Lincoln Center انجام میشد دستجمعی عازم منهتن شدند. در ماه مه نمایش جالب"The Rothschilds" شرکت کنندگان در برنامه این ماه کلوب فرهنگی را سرگرم کرد و درماه جون کمیته جوانان اولین پیك نیك خود را در Central Park بهنگام برگزاری کنسرت توسط Metropolitan Opera برگزار کرد.

با برگزاری این برنامه ها کلوب فرهنگی سعی میکند که جوانان جامعه هرچه بیشتر از امکانات تفریحی و فرهنگی متعدد شهر نیویورك بهره مند شوند.

تشکیل تیم بسکتبال جوانان مشهدی

به منظور تشویق جوانان و شرکت در برنامه های ورزشی ، کمیته جوانان اخیرا اولین تیم ورزشی جوانان مشهدی نیویورك را ایجاد کرده است . این تیم بسکتبال"Mashadi Magic" نامیده شده است و متشکل از۱۵ نفر از دانش آموزان دبیرستانی مشهدی می باشد. در طی دوره مسابقات سالیانه این تیم با سایر تیم های کنیساهای اطراف نیویورك مسابقه داشته است . گزارشی ازپیشرفت این تیم دردوره ۱۹۹۰-۱۹۸۹ تهیه شده است. که دراین شماره مگیلا مندرج است.

مراسم فارغ التحصیلی ۱۹۹۰

مراسم فارغ التحصیلی دانشجویان دبیرستان و دانشگاه جامعه، امسال در تاریخ شنبه شب ۲۳ جون با شرکت حدود ۴۰۰ نفر مهمان در مجموعه شعره طوا برگزار شد. هدف از تهیه این برنامه سالانه تشویق فارغ التحصیلان، معرفی فارغ التحصیلان ممتاز و بزرگداشت تحصیلات در جامعه بوده است. گرداننده برنامه خانم شیلا رحمانان بودند.

قسمت اول برنامه شامل خوش آمد جامعه توسط آقای نسیم بصلیان، خوش آمد کمیته فرهنگ و تحصیلات عالی توسط دکتر فرخ دیلمانیان، دعای خیر هاراو بن خییم، پیام کمیته فرهنگ و تحصیلات عالی توسط آقای خسرو نامدار، سخنرانی دکتر داوید نسیمی و پیام یکی از دانشجویان کنونی جامعه (خانم کاتی لاویان) و یکی از فارغ التحصیلان سابق جامعه (آقای مهران اعتصامی) بود. آقای خسرو نامدار در پیام خود مژده دادند که دو بورس تحصیلی بنام مرحوم الخنان لیویان و مرحوم دکتر امیر بصلی در حال ایجاد میباشد، و مبالغی بودجه برای این دو بورس و همچنین یك بورس عمومی جمع آوری شده است.

در قسمت دوم برنامه به هر یك از فارغ التحصیلان کتابی در مورد ایسرائل هدیه شد و بدانشجویان ممتاز پلاك افتخاری توسط آقای یوسف بنی لیوی و نمایندگان کمیته جوانان و کمیته تحصیلات عالی اعطا گردید. در این قسمت برنامه دوشیزگان ندا حکیمی و مژده دیل و آقایان هومن یقوتیل، آیزیك نامدار و فرشید زر بعنوان نماینده فارغ التحصیلان صحبت کردند. در بین قسمتهای مختلف برنامه قطعاتی برروی پیانو توسط دوشیزگان کارولین عبرانی و لاله آشر، خانم تانیا کرملی و آقایان رامین حکمتی و هومن یقوتیل نواخته شد. این برنامه با سرود ملی ایسرائل باتمام رسید.

کمیته فرهنگ و تحصیلات عالی از همه کسانی که برای تهیه این برنامه کمك کردند بخصوص دوشیزه ادنا حکیمیان تشکر میکند. همچنین این کمیته از دانشجویانی که ممکن است اشتباها نامشان از لیست دانشجویان ممتاز بیرون مانده باشد معذرت میخواهد.

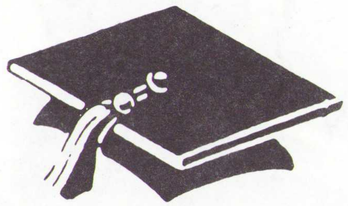

لیست فارغ التحصیلان

فارغ التحصیلان دبیرستان

رونن اسماعیلی
ریچل آقاجان اف
* جاناتان امین اف
سیمون عزیز
متیو بنی لیوی
کاترین علیشاهیان
* مژده دیل
رونیت عبرانی
* ارون ایلیان
ربکا ایلیان
* جنیفر غفاریان
دبی حکیمی
* ندا حکیمی
رادنی حکیمی
سندی حکیمی
آلن حکیمیان
* آرزو حکیمیان
* بتی حکیمیان
ژاکوب حکیمیان
* جولی حکیمیان
* ندا حکیمیان
شیرین حکیمیان
* آرزو حریری طلوع
شهرام حریری طلوع
افشین حکمتی
مایکل کمالی
الی کاشی
رونن کاشی
دیوید محبان
* پویا نبویان
* افرئیم نامدار
* ساندی نعمتی
* جیکوب رحمانان
ندا رحمانان
* سحر رحمانان
* نوا رحمانیم
* شیرین روبنی
* پرهام شاعر
* شهرزاد شفیع زاده
* شاهین شاهوردی
* شوشنا صیونی
دوریس یعقوبی
* هومن یقوتیل
مهتاب زر
روشنك زر
لاله زروابلی

فارغ التحصیلان دانشگاه

شارون بنی لیوی
موریس بی چوپان
کامبیز عرفانیان
کیوان اعتصامی
کوشا اعتصامی
موشه قدسی
شکوفه حکیمی
آندره حکیمیان
سعید هارونیان
رامین حکمتی
شموئل کهنیم
آموس لیویان
اویسر لوی
آیزیك نامدار
دانیل روبنی
فرشید زر

دانش آموزان ممتاز با علامت (*) مشخص شده اند.

تهیه بورس برای دانشجویان جامعه

پس از مدتها که کمیته فرهنگ و تحصیلات عالی در صدد تهیه بورس تحصیلی برای دانشجویان دانشگاه بود، این کمیته با کمال خوشوقتی باطلاع میرساند که در حال حاضر سه بورس تحصیلی در دست ایجاد است و تابحال مبالغ شایانی توسط افراد خیرخواه جامعه باین بورسها هدیه شده است.

۱- بورس تحصیلی ابدی(Scholarship Endowment Fund) بنام مرحوم الخنان لیویان:

هدف از تاسیس این بورس اینست که مبالغ اهدایی باین بورس در حساب بسته ای بماند و هرسال فقط از بهره پول بدانشجویان بورس تحصیلی داده شود.

در حال حاضر از طرف آقای نعمت الله لیویان و آقای شموئل لیویان مبلغ ۳۰،۰۰۰ دلار باین بورس هدیه گردیده است.

۲- بورس تحصیلی ابدی بنام مرحوم دکتر امیر بصلی:

مبالغ زیر تابحال باین بورس هدیه شده است:

آقای مهندس جلیل بصلی	۱،۰۰۰ دلار
آقای مهندس فریدون حکیمیان (مرتضی زاده)	۵،۰۰۰ دلار
آقای یونس خوردیان	۵،۰۰۰ دلار
آقای ناصر رحمانان	۵،۰۰۰ دلار
آقای پرویز روبنی	۵،۰۰۰ دلار
آقای فرد محبان	۵،۰۰۰ دلار

۳- بورس تحصیلی کلی

این بورس برای تهیه بورسهای تحصیلی در سال جاری در نظر گرفته شده است (مبالغ زیر تابحال باین بورس هدیه شده است):

آقای آقاجان نسیمی	۲،۵۰۰ دلار
آقای فتح الله همتیان	۲،۰۰۰ دلار
آقای ابراهیم محبان	۱،۰۰۰ دلار
آقای داود زر	۱،۰۰۰ دلار
آقای عبدالرحیم زر	۱،۰۰۰ دلار
آقای منصور زر	۱،۰۰۰ دلار

در ظرف ماه اوگوست کمیته فرهنگ و تحصیلات عالی مبلغ ۱۰،۰۰۰ دلار به هشت نفر از دانشجویان جامعه بعنوان بورس تحصیلی اعطا کرده است. این گروه شامل آقایان نوید حکیمیان، دانشجوی سال چهارم طب در دانشگاه Tufts در بوستون، آقای آیزیك نامدار، دانشجوی سال اول طب در دانشگاه Stony Brook و آقای فرشاد شفیع زاده، دانشجوی Pre-med از Yeshiva University، که هر سه دانشجویان بسیار ممتاز نیز هستند میباشد.

کمیته فرهنگ وتحصیلات صمیمانه از همه این اهدا کنندگان عزیز تشکر میکند. این کمیته همچنین از کلیه کسانی که در برنامه تهیه بورس فعالیت داشته اند، بخصوص آقای ناصر رحمانان و آقای عبدالرحیم زر تشکر میکند.

گزارش کمیته بانوان

از: ژانت اعتصامی

۱- جشن پوریم امسال، شامل بالماسکه و دیسکو پارتی بود که در سالن مهمانیهای مجموعه شعره طوا برگزار شد. این جشن مورد استقبال تعداد زیادی از دختران و پسران ۵ تا ۱۵ سال قرار گرفت. برای کودکان و جوانان که در این جشن شرکت کرده بودند هدایائی در نظر گرفته شده بود که با ورود به سالن بایشان داده میشد. همینطور جوائزی برای جالبترین لباسها و بهترین رقصها در نظر گرفته شده بود که به هرکدام اهدا شد. پذیرائی این جشن شامل شیرینی، نوشابه و همراه با چند نوع ساندویچ بود که بصورت گلات کاشر تهیه شده بود. مسئولیت موزیك را چند تن از نوجوانان (مسئولین D.J.) به عهده داشتند.

۲- برنامه نظافت کنیسا

طبق معمول هرساله نظافت کنیسا برای موعد پسخ توسط تعدادی از خانمهای انجمن و همکاری چندین بانوی خیر جامعه انجام شد. همینطور در مراسم دید و بازدید پسخ پذیرائی قابل توجهی همراه با میوه و شیرینی توسط کمیته بانوان انجام گرفت.

۳- کلاسهای رقص: در پایان دوره کلاسهای رقص دختران، جشنی با شرکت دختران و والدین ایشان برگزار شد و در پایان جوائزی در نظر گرفته شده بود که به کلیه دختران اهدا شد.

۳- گرد هم آیی بانوان سالمند: بنا بتقاضای عده زیادی از این خانمها گردش دسته جمعی به پارك (Stepping Stone) برگزار شد. این برنامه با اجازه رسمی قبلی از متصدیان پارك و با پذیرائی شیرینی، آجیل، میوه و ناهار مفصل انجام گرفت. این خانمها با رقص و آواز و سپس بازی «لوتو» که شامل جایزه برای برندگان نیز بود روز خوشی را در پارك گذراندند.

٤- اعلامیه:

الف: امسال نیز کلاسهای رقص، باله کودکان و کلاسهای ورزش و انگلیسی برای بانوان مثل هرسال برقرار خواهد بود. تاریخ نام نویسی این کلاسها در مجله ماهانه Hachodesh اعلام خواهد شد.

ب: کلاسهای بت متصوای دختران امسال از ماه سپتامبر آغاز میشود. برای کسب اطلاعات بیشتر راجع به سن دختران و محل کلاسها با اعضا کمیته بانوان تماس بگیرید. دختران خود را به حضور در این کلاسها تشویق نمائید.

بدینوسیله مگیلا ازاشتباهی که درشماره گذشته درقسمت اخبار کمیته بانوان رخ داده است پوزش می طلبد.درآن گزارش بجای فروش گلها درجشن سیمخاتورا فروش شب کلا ها چاپ شده بود.

گزارش کمیته جوانان

جشن استقلال اسرائیل و رژه در خیابان پنجم منهتن

بمنظور بزرگداشت کشوراسرائیل و نشان دادن اتحاد و همبستگی به این کشور هرساله کمیته جوانان برنامه مخصوصی برای جشن استقلال ترتیب می دهد. امسال نیزاین جشن به صورت پارتی همراه باشام ایسرائلی و برنامه سرگرم کننده نمایش در سالن کنیسای شعره طوا در روز یکشنبه ۲۹ آپریل برگذار شد.

همچنین درروزیکشنبه ۱۳ ماه مه رژه باشکوهی درخیابان پنجم منهتن برگزار شد که بیشتر از پنجاه هزار نفر از سراسر نقاط آمریکا در آن شرکت کردند. جوانان مشهدی نیز در این رژه مخصوص که به افتخار چهل ودومین سال استقلال کشوراسرائل انجام شد شرکت کردند و در طی این رژه جوانان مشهدی پرچم اسرائیل را با افتخار در خیابان های منهتن حمل کردند. این برنامه هرساله درنیویورك برگزار می شود و بیش ازنیم میلیون نفر برای تماشای رژه در منهتن اجتماع می کنند.

پوریم پارتی

جشن سالیانه پوریم امسال درشنبه شب دهم مارچ در سالن کنیسای شعره طوا برگزار شد. در این جشن بیشتر از ۲۵۰ نفر از جوانان بالباسهای بالماسکه بسیار جالب شرکت کردند. به جالب ترین لباسها در ۳۰ گروه مختلف جوائزی اهدا شد.

سفر قایقرانی دسته جمعی

برنامه سفرقایقرانی دسته جمعی جوانان (Rafting) درروزیکشنبه دهم جون انجام شد. دراین سفربیشترازصدنفرازجوانان با دواتوبوس به محل قایقرانی مسافرت کردند وروز خوبی رادرآبهای رودخانه (Delaware) گذراندند.

اهدای خون

یکی ازمهمترین برنامه های کمیته جوانان جمع آوری خون برای کمك به افراد محتاج به خون می باشد. این برنامه سالی دوبار در کنیسای شعره طوا برگزار می شود و تابحال صد ها واحد خون ازاین طریق برای سازمان Red Cross جمع آوری شده است. امسال درروزیکشنبه سوم ژوئن پنجمین برنامه اهدای خون برگزار شد و در این روز بیشتر از ۷۰ واحد خون توسط داوطلبین اهدا شد.

کمیته جوانان ومسئولین این برنامه کلیه اشخاصی راکه قادربه اهدای خون هستند تشویق می کنند که درهرموقعیتی دراین امر خیر شرکت کنند وبااهدای خون دراین میتصوای بزرگ سهیم شوند.

مگیلا

مگیلا نشریه ای است غیر انتفاعی که توسط کادر مگیلا و زیر نظر کمیته جوانان مشهدی تهیه میشود.

همکاران:

سردبیران:

میشل دیلمانی، یوسف داود زاده، دکتر فرخ دیلمانیان، بهروز دیلمانیان، لوئی عبرانی، بهمن کمالی

مدیریت، تایپ و ترجمه:
میرا بشل، ترانه نامدار، برنارد لیوی، مهران اعتصامی، النا عبرانی، سیپورا خوردی، مهناز دیلمانیان، مهران بصلی

ضمیمه جوانان:

نانسی حکیمیان

تبلیغات

آنا زر ۲۹۷۲-۵۴۴ (۷۱۸)

امور مالی:

مهرنوش رفیع نیا

سایر همکاران:

ویلیام دیلمانی، هربرت لیوی، کامیار لوئیم، رامین عبرانی، فرشاد کلاتی، گیسو نبویان، روبرت مردخا

عکس روی جلد:

گروه جوانان در سفر ایسرائل تابستان ۱۹۹۰

فهرست مطالب

مقاله	صفحه
سرمقاله	۳
گزارش کمیته بانوان	٤
گزارش کمیته جوانان	٥
اخبار ایسرائل	۱۱
اطلاعیه خانه سالمندان در ایسرائل ، و بیلان سالانه کنیسای گریت نك	
اخبار جامعه از لندن	۱٤
تاریخچه حزب کارگر ایسرائل	۱٦
گزارش کمیته تلمور تورا کوئینز	۱۸
شما و مگیلا	۱۹
زندگی واقعی یعنی مبارزه	۱۷
تاثیر تلویزیون آمریکایی درتربیت کودکان	۲۰
نکاتی درباره مهاجرت یهودیان روسیه	۲۲
مطلب بهداشتی	۲٤
یادداشتی بر زندگی کوتاه نسرین حکیمیان	۲۶
پولدارترین مردم دنیا	۲۸
نامه های قلابی به حکیم باشی	۳۰
تبریکات	۳۱
اطلاعیه ها	۳٤

سر مقاله

سر مقاله نوامبر ۸۹ مگیلا که بررسی جامعی بود از نحوه اجرای امور جامعه توسط سازمانهای مسئول و همچنین سر مقاله مارچ ۹۰ مگیلا که در آن احتیاج مبرم به تدوین اساسنامه ای جدید برای انجمن مرکزی عنوان شده بود عکس العمل های زیادی از طرف خوانندگان بدنبال آورد. مگیلا عقیده دارد که بحث و گفتگو در مورد مسائل اجتماعی و عکس العمل خوانندگان همیشه می تواند سازنده و در جهت بهبود و پیشرفت امور اجتماعی باشد.

یکی از مسائل مورد بحث مسئله بودجه انجمن، اداره و بمصرف رساندن آن و در نهایت انتشار گزارش مالی سالانه توسط انجمن بود. در این مورد توضیح مختصری از طرف مسئولین داده شد که فقط به فقط به اشکالاتی جزئی در مورد ارائه گزارش مالی سالانه به افراد جامعه اشاره می کرد که بنظر ما حل آن بسیار آسان است. ولی در مورد اینکه آیا اداره امور مالی در داخل انجمن بانظر عموم وتشریك مساعی همگانی انجام می گیرد یا نه اشاره ای نشد.

اساسنامه فعلی انجمن که امضا چند نفر از مسئولین کنونی نیز در پای آن است، در بخش ۲۳ از فصل ۳ قید می کند که کمیته مالی انجمن متشکل از ٥ نفر از اعضا به ریاست معاون انجمن مسئولیت بررسی امور مالی و پیشنهاد بودجه های لازم را دارا می باشد. همچنین در بخش ٥ از فصل ۱۲ این اساسنامه تحت عنوان «وظائف خزانه دار» قید شده است که انجمن موظف است گزارشی از ریز ارقام و مخارج سالانه خود را در اختیار اعضای جامعه بگذارد. اجرای دقیق این نکات بصورت قید شده دراساسنامه اهمیت حیاتی دارد . گر چه با مرور زمان و افزایش تعداد افراد جامعه بسیاری از مفاد این اساسنامه دیگر قابل اجرا نیست ولی درست نیست که حق جامعه برای آگاهی ازامور رادرمورد موضوع مهمی مانند بودجه و امور مالی انجمن باین خاطر بدست فراموشی سپرد.

اداره امور مالی در انجمن و نحوه بمصرف رساندن عایدات آن که در واقع همان کاودها و کمکهای مالی یکایك افراد جامعه است بایستی در وحله اول با اطلاع، وقوف کامل و تصمیم گیری هیئت رئیسه ٥ نفری شامل خزانه دار انجمن انجام شود. در مرحله بعد هر یك از ۱٥ نفر اعضا انجمن این حق را دارد که از بودجه انجمن و تصمیمات اتخاذ شده راجع به چگونگی بمصرف رساندن آن با اطلاع باشد. در غیر این صورت چگونه می توان از آنها انتظار داشت که با علاقه، دلسوزی و اطمینان کار خود را انجام دهند؟ در وحله آخر افراد جامعه نیز اقلا سالی یکبار و بصورت کتبی باید از این امور آگاه شوند. مگر غیر از آنست که بودجه انجمن توسط کمکهای مالی خود افراد جامعه تامین می شود. اگر جامعه از مبلغ آن و چگونگی بمصرف رساندنش آگاه نباشد چگونه می توان انتظار داشت که کمکهای مالی خود را ادامه دهد.

هدف ما از یاد آوری این موضوع این است که نحوه اجرای امور در سازمانهای مختلف جامعه بر روی اساس صحیح دموکراسی و بر طبق انتظارات و حقوق طبیعی جامعه پیش برود. تنها در این صورت است که می توان مطمئن بود که سازمانهای آینده جامعه که ما در آستانه ایجاد تحولات بزرگی در آنها هستیم بتوانند جوابگوی احتیاجات یك جامعه مدرن و پیشرفته یهودی در امریکا باشند.

مگیلا

מגילה — megillah

نشریه کمیته جوانان مشهدی نیویورک

سال ششم، شماره ۳۱، سپتامبر ۱۹۹۰، تیشری ۵۷۵۱