Megillah

מגילה

مگیلہ

Seventh Year, Number 37 Published by the Mashadi Youth Committee Tammuz 5752, July 1992

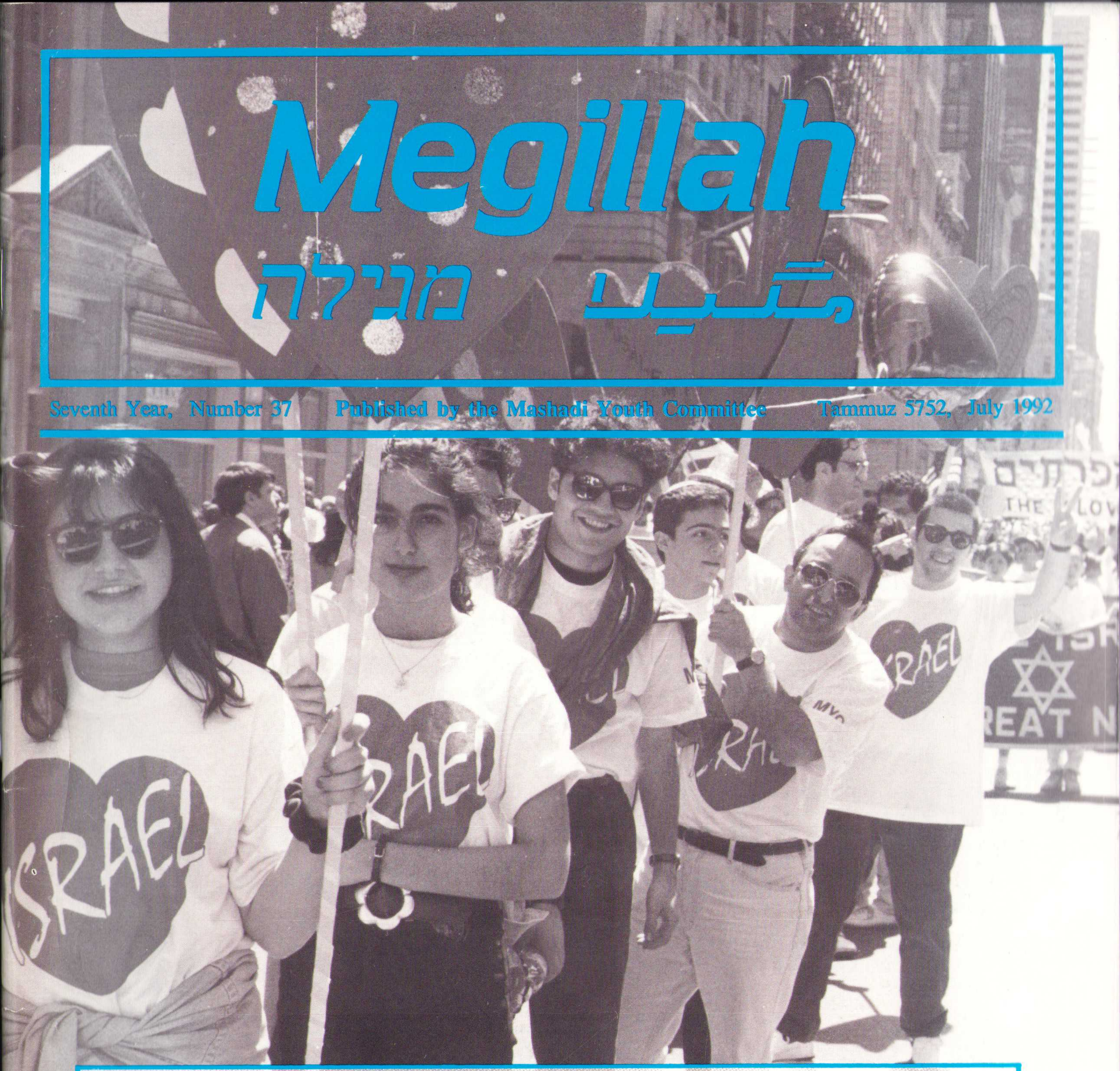

Megillah
Mashadi Youth Committee
P.O. Box 40
Kew Gardens, N.Y. 11415

Non Profit Org.
U.S. Postage
P A I D
Jamaica, N.Y.
Permit No. 167

Time Value

دکتر یرنن شبتائی
دندانپزشک

YERANEN SHABTAI D.D.S.
General Dentistry

دندانپزشک با سابقه ، با تجربه ۲۰ ساله

- چك آپ كامل ساليانه
- روت كانال (معالجه ريشه دندان)
- دندان های مصنوعی كامل و پارشال
- انواع پركردگی ها ، شامل باندينگ
- روكش چينی
- ترميم دندان های شكسته بوسيله باندينگ
- گذاشتن دندان مصنوعی فوری در يك جلسه
- گذاشتن دندان های ثابت ، بريج

پذيرائی با تعيين وقت قبلی

(516) 829-8900

70 Middle Neck Road
Room #4
Great Neck, New York 11021

EDITORIAL:

GUILT AND FEAR – RESULTS OF DIASPORA, NOT NECESSITIES OF JUDAISM

During swearing-in ceremonies for citizenship of new immigrants, a Federal Judge recently declared: "Your greatest responsibility as U.S. Citizens is preserving your own heritage and culture, because America's greatness lies in its magnificent cultural diversity."

What every American takes for granted, we fail to understand. We seem to fear to take advantage of the basic rights that the U.S. constitution provides for all its citizens to defend our people and our homeland. The apathy for preserving one's culture is usually caused by either fear and shame of one's heritage, or by not knowing the value of our cultural treasure. These fears and lack of knowledge are curable and must be addressed with the highest priority in our community's cultural agenda.

We have often seen an American who is heir to four different cultures from his four grandparents and yet strives to learn as much as possible about all four. He proclaims all four cultures as "his own" and clings to each one with pride. This pride is seen in descendants of all cultures from Native American Indians to the five thousand year old cultures of the Chinese or Egyptians. Nevertheless, some of us still insist in disconnecting ourselves from our rich Jewish heritage at any cost, to proclaim ourselves as "just Americans."

Those of us who oppose any kind of involvement by our youth in activities that show our support for Israel, for the fear of "upsetting the Americans," must be reminded of how Americans of all backgrounds support their national homelands at any expense. Many Irish Americans, for example, have for years contributed time and money, and have accepted risks by smuggling arms for and giving refuge to members of the Irish Republican Army. All this to support their national movement against England, even though this may be against U.S. foreign policy.

Those of us who do not recognize the value of our rich Jewish legacy and all ethnic cultures, must follow the example of other Americans, proud of their origins; such as David Dinkins, the Mayor of New York, who recently in a heavily publicized trip, along with a group of 250 people, traveled to Africa to proudly explore his roots and African culture. Why should we not encourage our youth to explore their heritage in Israel? The deterioration and decline of cultures is one of the disastrous trends of this century. Why should the Jewish nation contribute to this decline? Why should we abandon the golden armor of our customs and heritage to trade it for a polyester T-shirt?

Those of us who criticize the political and cultural activities of our youth in support of the Jewish homeland, must be told about immigrants from Cuba, Puerto Rico, Tahiti, Ireland or elswhere, who proudly carry the flags of these countries in marches and various occasions, and even demonstrate against U.S. policy to support their respective nations. These are rights that the U.S. Constitution guarantees for all Americans. We should not need any other laws or reasons to support Israel. We should not need the example of other nationalities to love our Jewish heritage and our Jewish homeland. We should not need any more lessons to learn to preserve our identity. Even if love and support of Israel was illegal, many of us would have prefered to be known as outlaws.

This year, New York City's traditional Israel Day Parade on Fifth Avenue took place right after the riots that shook the country. Many of our youngsters were not deterred by these events and marched in this parade to show their emotional support for Israel. They deserve praise and admiration. If we really hope to raise our children with a strong Jewish identity, we must make sure that they learn about their religious and national Jewish heritage, their family and community. We must make sure that they are proud as Jews and Zionists. It is our duty to grant this most precious gift to our deserving children.

★★★★★★★★★★★★★★

IN THIS ISSUE:

Article	Page	Article	Page
Editorial	1	Mazal Tov	10
Shaare Tova Board Report	2	In Your Hands	11
Mashadi Sisterhood Report	2	Parenthood	12
Talmud Torah Report	3	The Mitzvah of Challa	13
Youth Committee Report	4	Answer To Your Heart	14
Community News	9	Megillah Youth Supplement	15 - 23
Higher Education Committee	10	The Best Of The Fake Editor	24

Cover photographs:
Mashadi Youth marching in the Salute to Israel Day Parade, May 3, 1992

SHAARE TOVA BOARD REPORT

The old-age home that is being built in Herzelia with the support of all the Mashadi communities around the world, with G-d's help will officially be opened on thursday August 20, 1992.

A delegation from the United States will leave New York on Tuesday night August 18th to participate in the opening ceremonies and to tour Israel, and will return to New York on Sunday August 30.

The joint old-age home committee of the United States, Italy and Israel is organizing a tour for this purpose during which, after the opening of the home, the group will visit Jerusalem, Tiberias, Eilat and other religious sites and museums among other tourist attractions of Israel.

If Tel-Aviv's Hilton is reserved, the cost of the tour including air fare and daily tours and 11 nights stay in the hotel will approximately be $2000 per person without breakfast and $2200 with full Israeli breakfast. If the reservations are made at the Mauria Plaza Hotel in Tel-Aviv, the cost including breakfast will be $1850 per person. The above rates are for double occupancy accomodations.

Approximately 60 people have already signed up for the tour. Due to the busy summer schedule of the airlines and hotels, it is requested that all those who wish to participate in this program contact the Shaare Tova Synagogue office. Travelers must have valid passports or travel documents. US passport holders do not need a visa for Israel, but for Iranian passports and other travel documents a visa is necessary. Air ticket for first child is 25%, second child 50%, third child 75% discount and infant uner 2 years only 85 dollars.

For more information please contact the old-age home committee members or Shaare Tova office.

Abdolrahim Etessami

MASHADI SISTERHOOD'S REPORT

By: Janet Etessami

1- This year's Purim party was held in the Shaare Tova Ballroom on March 22 and many young boys and girls along with their parents attended. A professional D.J. and a showman entertained the audience and gifts were distributed. Refreshments were also served at the party.

2- On Sunday April 12, a large group of women participated in cleaning the synagogue complex for Pesach.

3- Due to popular demand for girl's dance classes, this year, in addition to the Queens classes, Long Island classes were also held at the Great Neck School of Dance. The annual party for the conclusion of dance classes were held at Shaare Tova and about 140 girls of different age groups performed in this party, while close to 500 of their friends and relatives watched and enjoyed the program. At the end, gifts were presented to all the girls. Those who wish to order pictures and videos of this event many contact the Synagogue office. These classes will begin their next season in the middle of September and will continue untill the middle of June. Registration dates will be announced in the Synagogue.

4- The popular ladies sports classes, in which a large group of ladies participated, ended its season. Classes will resume in September. For the convenience of the participants, the classes will be held, like last year, in two day and two night sessions. Registration dates will be announced later. All of these classes will be held this year at the Great Neck School of Dance.

5- The annual outing of the elderly women was held on June 17 in the Stepping Stone park with the official permission of the park authorities. Ladies were entertained by an orchestra at the park. Refreshments were served.

6- The community group Bar-Mitzvah ceremony will be held on September 20. This year's program will include 16 Bar Mitzvah boys. The preparation classes will start in August.

7- In recent months, the Sisterhood has started a program to collect food and clothing to be distributed among needy immigrants. The Sisterhood would like to thank all those who have contributed to this cause.

8- The Sisterhood has organized a basketball team for boys between the ages of 11 and 14. This team has entered the basketball tournaments of the area. The registration date for next year's classes will be announced later.

TALMUD TORAH REPORT

By: Haroun Kohanim

1- The Talmud Torah classes at Shaare Tova and Long Island will hold a joint graduation ceremony on Sunday June 21 at the Shaare Tova Ballroom.

2- On the same day (Sunday June 21) the Long Island Talmud Torah Classes will hold their registration for the 1992-1993 season. Registrations will only be held one more time, on Sunday September 6 at Great Neck Synagogue.

3- Shaare Tova Bar Mitzva classes will be held throughout the summer months.

4- Shaare Tova's third minyan held a Shabbaton on the weekend of June 13. More than 40 young men over 13 years of age participated in this event.

5- On Shabbat, June 13, the members of the Shaare Tova's third minyan conducted all services in the main sanctuary including reading of the Torah and the weekly sermon. The program was well received by the congregants.

6- The program for reading of the maftir portion continues in the four synagogues of Shaare Tova, Long Island, Youth minyan, and the third minyan. A limited number of spaces are still open until the Rosh Hashana Holidays.

7- The third minyan will hold its morning services on Shabbat and holidays at 9 a.m. Parents are urged to bring their children to this minyan.

8- Talmud Torah organizers request that children's birthday parties not be held during class hours. Your cooperation is greatly appreciated.

YOUTH COMMITTEE REPORT

By: Bernard Livi

Purim Gong Show:

On Sunday, March 22nd, the Mashadi Youth Committee celebrated Purim with a "Gong Show" program, held at the Shaare Tova Ballroom. In this program many of our youth presented in individual and group performances, various musical and comic skits. Many young members of the community were present to view the talents of their peers.

Yom HaShoah:

The 27th day of Nisan is designated for the observance of Yom HaShoah, the Holocaust memorial day, throughout the world. This year, Yom HaShoah was observed on April 30th, and the Mashadi Youth Committee organized a special program in the Shaare Tova Ballroom.

The guest speaker for the evening was Mrs. Clara Feldman, who is a survivor of Holocaust and the Nazi period. Mrs. Feldman gave a moving speech on her experiences in Europe during world war II, and described some of the terror that faced the Jews during this horrible period. Mrs. Feldman was herself captured by the Gestapo but escaped before being deported to Auschwitz.

After the speech, a short film on the construction of the Holocaust Memorial Museum in Washington D.C. was shown. The unique and powerful exhibit of the Simon Wiesenthal Center on the atrocities of the Nazis, "the Courage to Remember," was on display throughout the evening. The program was concluded by lighting 6 candles in memory of the 6 million Jews and the singing of HaTikvah.

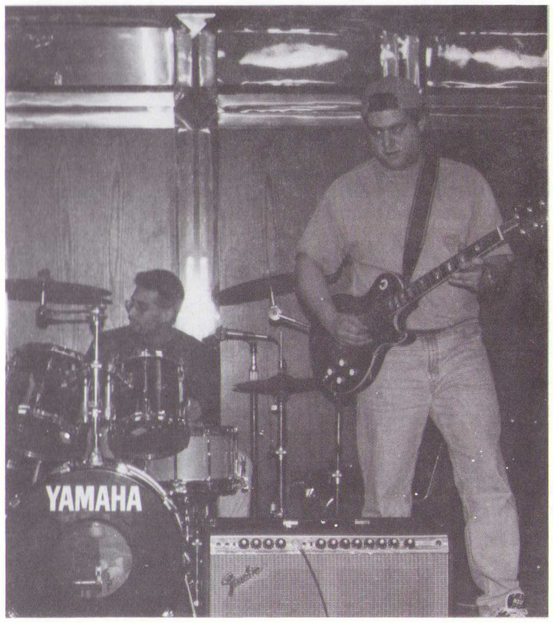

Mashadi Sports Night:

On Saturday night, April 4th, the Mashadi Youth Committee held a program that combined athletic games and competition and dance party in one place. This sports/party night was held at Harbour View Athletic Club and the participants enjoyed indoor soccer, volleyball, and racquetball among other activities. After the games, the players and the onlookers joined a dance party and had a great time with their friends.

Salute To Israel Parade:

The annual Salute to Israel Parade was held on Sunday May 3rd, and tens of thousand of American Jews marched up Manhattan's Fifth Avenue to show their solidarity and support of the State of Israel. Close to 100 members of our community's youth participated in this event under their own flag and had a great day in support of the State of Israel.

Israel Independence Celebration:

On Thursday May 7th, MYC held a Dinner & Dance party to celebrate Yom HaAtzmaut, Israel's Independence Day. More than 300 people enjoyed an evening of song and dance with the popular Israeli singer Yoel Sharabi. The guest speaker for the event was General Uzi Narkiss. General Narkiss, which has the unique distinction of commanding the Israeli troops in 1967 who liberated Jerusalem, spoke about his experiences in the spectacular events in the six-day war.

Senator Alfonse D'Amato:

On Sunday, May 10th, New York's Republican Senator to the US Senate, Al D'Amato was the guest speaker of the Youth Committee at the Shaare Tova Synagogue. Senator D'Amato who is one of the strongest supporters of Israel in the Congress, spoke about the relationship between the United State and the State of Israel and the role of American Jews in general. The speech was attended by about 300 members of our community.

Lobbying Trip to Washington:

MYC's Young Mashadis for Israel held another lobbying trip to Washington D.C. on May 11th. The Mashadi group joined the American Sephardi Federation's annual mission to Washington to meet with our representatives in the Capital and to lobby for support of Israel by our government.

Youth Committee Elections:

The elections for the new term of the Youth Committee were held on Sunday June 14 in Shaare Tova Ballroom. The voting was done using 3 voting machines which were borrowed from the New York office of the Board of Elections. These machines are the same ones that elect all the government officials including the President of the United States.

Using these machines enabled the organizers to announce the result of the elections shortly affter the closing of the ballots. The names of the 15 primary members and the 7 alternate members elected were announced in alphabetical order and are listed below:

Primary members:

1- Dafna Asher
2- Mahtab Bassali
3- Salim Bassalian
4- Leon Ebrani
5- Ramin Ebrani
6- Mehran Etessami
7- Allen Hakimian
8- Nancy Hakimian
9- Rex Hakimian
10- Mark Karimzadeh
11- Mehran Kohanim
12- Caroline Kordmany
13- Avisar Levy
14- Robert Mardkha
15- Parham Shaer

Alternate Members:

1- Nadia Chafieian
2- Elena Ebrani
3- Ziva Ghodsi
4- Matin Hakimi
5- Daniella Karmely
6- Shirley Namdar
7- Hooman Yaghoutiel

Hatzoloh Drive:

During the past few months, the charity and outreach subcommittee of the Mashadi Youth Committee undertook one of its biggest fund-raising projects. Through the efforts of many young people and the generosity of all the members of our community, this committee reached its goal and raised $100,000 for the purpose of donating a brand new ambulance to the Hatzoloh organization.

The Youth Committee would like to thank all those who generously contributed towards this mitzvah and wishes that our community will continue to be a leader in charitable causes. The ambulance will be ready in a few weeks and will be presented to the Hatzoloh organization in a ribbon-cutting ceremony.

The drawings for the Hatzoloh raffle tickets were held on Sunday June 14, immediately after the Youth Committee elections, in the Shaare Tova Ballroom. The winners were announced as follows:

1st prize: Two round-trip tickets to Israel, Gemdek Corporation - Mr. Azaria Levy
2nd prize: A color TV set, Mr. Davoud Zar & family
3rd prize: A silver menorah, Mr. Sean Jacoby

The date of the ceremony for presenting the ambulance will be announced soon.

Chess Tournament:

MYC's first chess tournament was held in June at the Shaare Tova complex. This elimination tournament was conducted in two consequetive Sundays and 19 people from different age groups participated.

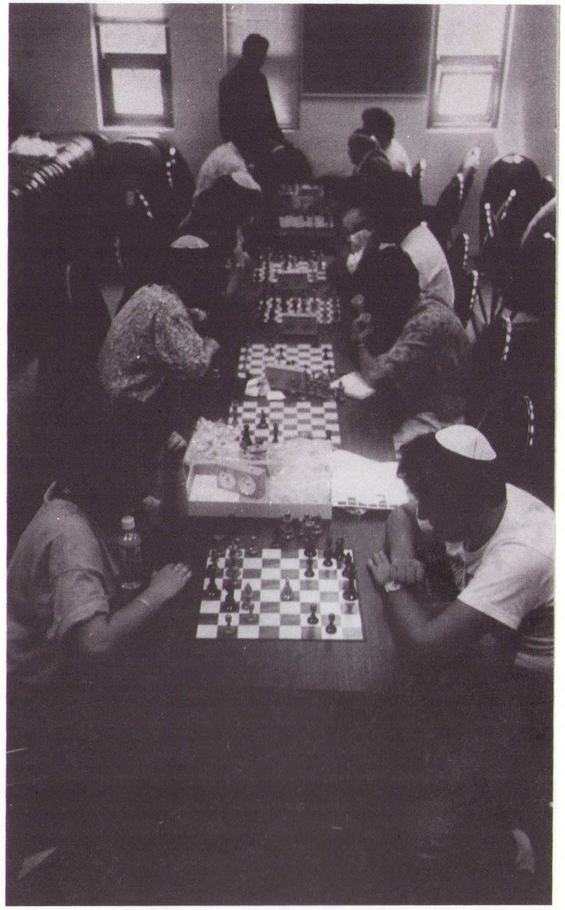

Youth Minyan Speaker - Dr. William Helmreich:

On Shabbat, May 9th, after the conclusion of the Shaharit services, Dr. William Helmreich spoke to the audience in the Youth Minyian. Dr. Helmreich who is the chairman of the Sociology and Jewish Studies Department of CUNY Graduate Center, and the City College of New York is also the Vice President of the North Shore Hebrew Academy. Dr. Helmreich spoke about the Jewish life in America and the importance of Yeshiva Studies for the American Jews. He is the author of eight books on these subjects.

Meeting In Turkey

In 1492 after the expulsion of the Jews from Spain, the Ottoman Empire, which is Turkey today, was one of the few countries that accepted the Jews with open arms and invited them to settle in this country. To show their appreciation to the country and people of Turkey, the World Sephardi Federation organized a trip to meet with the President of Turkey, Mr. Turgut Ozal and to visit with other government officials. This trip took place from March 1st to March 5th, 1992, and the delegation visited Ankara & Istanbul through a special program.

In the meeting that took place in the residence of Mr. Ozal, Mr. Nessim Gaon, the President of World Sephardi Federation and Mr. Aghajan Nassimi, the Vice President of this Federation discussed important issues with Turkish officials. Mr. Leon Levy, the President of American Sephardi Federation also attended the meeting.

This historic visit lasted four days. In Istanbul a dinner party was organized by the Jewish community of the city and more than 1500 people from the Istanbul Jewish Community and many government and religious leaders participated.

The editors of Megillah would like to thank Mr. Nassimi for responding to our request and making the pictures and the information of the trip available for printing.

WORLD SEPHARDI FEDERATION
חטדרציה חעולמית
של הקחילות חטפרדיות

OFFICE OF THE PRESIDENT

Geneva, May 4, 1992

Mr. Aghajan NASSIMI
Vice President of WSF

Dear Mr. Nassimi,

Let me first tell you how much I was pleased to see you in our historical visit in Ankara and Istanbul. I appreciated very much your taking part in the Presidium meeting we held there and I hope that by now you received the Resolutions adopted.

Referring to Resolution no. 10 "The Presidium acknowledged the precious assistance provided by Mr. Aghajan Nassimi, Vice President of the WSF, to the Board of Governors of the WSF, particularly in New York and in Los Angeles. The members of the Presidium expressed their appreciation and thankfulness.", and to Resolution no. 15 c) "The Presidium noted with satisfaction the acknowledgement made by Mr. Leon Levy, President of the ASF, of the invaluable assistance and fruitful cooperation provided by Mr. Aghajan Nassimi to the ASF. The Presidium expressed its appreciation and warmheartedly thanked Mr. Nassimi", I wish to express to you our appreciation and gratitude for your continuous efforts on behalf of WSF Board of Governors, American Sephardi Federation and World Sephardi Federation at large.

With kind regards and best wishes to you and all your dear ones,

Yours sincerely,

Nessim D. Gaon
President

cc: WSF Vice Presidents: Mr. A. Nasser, Mrs. L. Shalom, Mr. A. Uzan
Mr. Leon Levy, ASF President

Mr. Aghajan Nassimi with Mr. Soleyman Demierel, Turkey's Prime Minister

Shalom America
Interview with Mrs. Sarah Karmely

Last month the Shalom America program, which is broadcast on channel 67 on Cable TV in our area, in a segment called "Shmoozing," interviewed Mrs. Sarah Karmely on the role of Jewish women on Pesach.

During this interview Mrs. Karmely described women as being inherently more faithful and optimistic than men, and gave Miriam as an example who led the Israelites in singing and dancing when the red sea was parted. In response to women's contribution to a family Seder Mrs. Karmely said that the Jewish home has as its center the woman of the home and the blessing of the home revolves around and from her. She continued that it is a real challenge to make beautiful, inviting and nutritionally correct meals according to our tradition, and said that she will have a Russian family as her guest at the Seder.

Mrs. Karmely ended the interview by saying that women have great opportunities to achieve fulfillment by enriching so many lives, each in their own special way, with their individual potential talents used to the fullest.

ANNOUNCEMENTS OF THE HIGHER EDUCATION COMMITTEE
By: Farrokh Dilmanian, Ph.D.

As in the past two years, the Higher Education Committee will be providing small amounts of funds for college scholarships to eligible community students for the academic year 1992-93.

The sources for these scholarships are the following:

1- General Fund

Last year contributions to this fund were provided by the Shaare Tova Synagogue, the Gread Neck Congregation and several benevolent individuals. We hope to have help from these three sources this year as well.

2- Elkhanan Livian Endowment Foundation

For the first time this year, the interest accumulated on the principal since the first contribution to this foundation in late 1990 will be provided in one or two small scholarships.

3- Dr. Amir Bassaly Endowment Fund

Also for the first year, one scholarship will be available from the interest obtained from this fund.

Eligibility for these scholarships will be determined on the basis of merit and need. Please contact Farrokh Dilmanian at (516) 924-2308, or any other member of the Higher Education Committee, for further information or to apply for these scholarships.

MAZAL TOV
Colected by: Haroun Kohanim

Births:

Jessica, daughter of Mojgan & Albert Khorsandi
Rachel, daughter of Mahvash & Yousef Kalaty
Megan, daughter of Franciss & Massoud Zar
Michelle, daughter of Janet & Jalil Bassali
Sasha, daughter of Fariba & Behshid Hakimian
Joelle, daughter of Rebecca & Henry Mayourian
Eliana, daughter of Khandan & Soheil Kalaty
Robin, daughter of Azita & Yousef Zarovabeli
Judith, daughter of Shirin & Alfred Kamali
Daniella, daughter of Janet & Behrouz Zabih
Natanel, son of Jacqueline & Avner Zaboulani
Ariel, son of Nili & Moti Kohanim
Aaron, son of Hili & Shlomo Soleyman
David, son of Janet & Behrouz Hematian

Bar Mitzvahs:

Benny, son of Lina & Kamal Livian
Oren, son of Sheila & Nasser Rahmanan

Engagements:

Roya Hakimi (Safioff) & Anthony Gorjian

Marriages:

Elizabeth & Moossa Levian
Betty & Kamran Hekmati
Ruth & Avishay Nassimi
Haya & Behzad Nematnejad
Neda & Nader Nabavian
Lobat & Allen Hakim
Carolyn & Robert Bichoupan
Naghmeh & Babak Kamali
Sherri & Martin Moshe Ghodsi

In Your Hands

IN YOUR HANDS
By: Dr. Leah Hakimian

Editor's note:

We are pleased to announce that Dr. Leah Hakimian has agreed to write a column for Megillah on a regular basis. We have asked that she write a social commentary on Mashadi Jewish life in America.

Dr. Hakimian approaches the subject from both a professional and personal perspective. Professionally she has worked as a Jewish communal executive, a Jewish school principal, and university instructor. On a personal level, she is wife to a Mashadi, Mr. Yusef Hakimian, and mother of four American-born and educated daughters.

The purpose of her column is to describe what she sees as-is and to prescribe what she thinks might be.

* * * * *

On the one hand, I agree with Hajir Dilmanian, who wrote in the April issue of Megillah that the Mashadi community "deserves praise." In particular, I applaud the leadership for planning and providing a complete network of social, charitable, and educational programming. For the athletes, there is the Tennis Party; for the musicians, the Youth Concert; and for the artistic, the Art Exhibition. In December there is a "Party of the Year"; in March a Shabbaton; and in May a lobbying trip to Washington. There is a mission to Spain and annual summer trips to Israel. There is a Religion and Heritage Subcommittee and a Higher Education Subcommittee. Alfred Dilamani, also in the April Megillah issue, wrote that he "can confidently and objectively state that Mashadi youth are the most active in the country." I would agree that there is probably some validity to his conclusion and I commend the committee members who plan the programs, the contributors who finance the programs, and the community members who attend the programs.

When Mashadis plan a social event for young people, the committee does very well in thinking through various aspects of the event, including all of the practical details,: What will take place? When? Where? How much? And, in general, there is some consensus about why they are organizing the event - in general, to strengthen the social links between the young people of the community. Thus the event is planned with the following taken into account: What? When? Where? How? and Why?

On the other hand, for today's column, I wish to focus attention on the question of: Who? Who is attending the community parties for young people? Specifically I wish to question the practice of having young people under the age of 16 attend these parties. It has been said to me: We don't invite the 14 year olds. They just come. It has been asked of me: how can we keep them out? My response to these parents is simple: First one must believe that a 14 year old does not belong at the same social party as a 25 year old; one must understand that the social and emotional needs of a 25 year old are not the same as those of a 14 year old teen; and one must agree that it is not good for the 14 year old, that it is not good for the 25 year old and that it is not good for the community to have both groups in attendance at the same party. With this understanding, parents should just not drive their 8th graders to these parties, and parents simply should not allow their under-age children to attend. Some argue that "under-age" means under 21; others may claim that "under-age" means under 18. Yet, minimally, most would agree that under 16 is definietely too young for serious socializing. It is just a question of enforcement and the responsibility that remains primarily with the parents. And if a 13 year old were to somehow show up uninvited at a community party, a committee member needs to politely ask a family member to take this child home. If the policy is reenforced once or twice, it is unlikely to happen again... It is in your hands. ●

★★★★★★★★★★★★★

ANNOUNCEMENTS

Videos

The video tapes of the Purim Gong Show and the Youth Concert are available for sale from the Youth Committee. For more information contact the Youth Committee or Mr. Leon Ebrani at (516) 829-7531.

Summer Camp

By Popular demand of Mashadi parents, a Summer Camp for children is being organized this year. This program will provide extremely resonable rates and exciting activities. Anyone interested can contact Rabbi & Mrs. Chayempour (718) 778-3999 or Mrs. Sarah Karmely (718) 575-0132.

Parenthood

REMEMBERING OUR MOTHER TONGUE

By: Behrooz Hakimian (Iranian)

"At that time all people spoke a single language. As the population grew and spread east, a plain was discovered in the field of Babylon. The people began to talk about building a great city with a temple tower reaching to the sky, a proud and eternal monument to themselves. But when G-d came down to see the city and the tower mankind was making, He said," Look, if they are able to accomplish all this when they have just begun to exploit their linguistic and political unity, just think of what they will do later. Nothing will be unattainable for them. Come let us go down and give them different languages so they won't understand each other's words.

So in that way, G-d scattered them all over the earth. That ended the building of the city.

That is why the city was called Babel, meaning Confusion, for it was there that G-d confused them by giving them many languages, thus widely scattering them across the face of the Earth.

As We learn from the Torah, language is the most effective and crucial method of communication from the time of Creation. It is through language that we can express emotions: anger, anxieties, happiness and many other feelings. Also, it is through language that we understand music and obviously lyrics. Language is the key to understanding other cultures and communicating with people of those cultures.

Some ideas cannot be translated. Our idiomatic expressions in both English and Farsi give richness to our speech, sometimes indicating an entire attitude or feeling with one word. Language involves both sending and receiving messages. Knowing the language is critical to understanding those cultural attitudes expressed in idioms.

I somehow feel that as intelligent as the members of my community have been, so many of them have forgotten the key element in communication between generations, between grandparents, parents, and children. The tendency has been in most cases to "blame the kids" saying they "don't want to learn Farsi." But considering the extreme desire on the part of most members of our community to have a close relationship with our children and grandchildren, language becomes extremely crucial. Language gives us the ability to communicate our ancestral, cultural values with each other.

In my opinion, the times when we as parents fail is when we are not diligent enough or insistent enough to teach our children their mother tongue. Children can learn any number of languages, without accent, or confusion, before the age of six or seven. They think it is natural. Yet, unfortunately, many of us think that if our children learn Farsi, they may not be able to master English. Experience of linguists and actual experience has shown otherwise. It is a natural tendency for a child to only speak the language of the country they live in and the school they attend. It is the duty and function of the parents to teach them their language.

Unfortunately another situation has caused many young people not to want to learn Farsi. Some children either by isolating themselves from others, or avoiding learning about their culture, avoid admitting that they are of Iranian descent. This lack of pride in who they are is, I feel, a great mistake on the part of the young and intelligent members of my community.

I can show countless experiences with individuals, from neighbors, American friends, politicians, Army officers, businessmen and customers, and many more, when I have been asked about my ancestral heritage, I have proudly and courageously stated that I am an Iranian by birth and upbringing. The respect and friendship I have received has been beyond belief and expectation. The great majority of people in this country judge people on their individual merits, not on where they are from or whether they speak with an accent.

Another area in which parents have also overlooked crucial communication factors is understanding the so called "American" qualities in their children, as well as their childrens' appreciation of the good values of American culture. One example is sometimes rejecting the music their children like by calling it "repulsive." Could our children not justifiably reject our music by calling it "repulsive?" Respect engenders respect.

My community has been one of the most honorable, caring, and loving societies I have ever come across. By no means should my comments on problems in communication be construed as negative or critical. Once again reading Genesis, Chapter II, Verse 9, would alert us to the urgency of communication with a common language, or common languages before our children drift away from us because of our inability to speak English, or their inability to speak Farsi.

Parenthood

COMMUNICATION

By: Anna Aminoff

To be able to have any successful relationship, no matter if it is with our parents, spouses, children, other family members or friends, one must have proper communication with them. Not being a trained professional, I would not presume to write with any definite authority about this subject. All I know is that by following some simple common sense, and timeless guidelines (they worked for my mother), I have, thank G-d, established what I hope to be an enduring communicative realtionship with my sons.

Give your children as much of your time as you can. I know that in today's hectic lifestyle, more so in New York, it is sometimes a luxury, espesially when both parents work; but is is a luxury very well spent.

Be patient and respectful to your children. Don't forget they are people too.

Don't be afraid to be strict with them. They prefer it, it makes them feel secure.

Don't correct them in front of people, if it can be helped. They will take much more notice if we talk quietly to them in private.

Don't make them feel that their mistakes are sins, it can upset their sense of values.

Don't nag! When we do, they protect themselves by appearing to be deaf.

We must not forget that children cannot always explain themselves, as well as they would like to. That is a reason why they are not always accurate.

We must not be inconsistent. That completely confuses them and makes them lose faith in us.

Don't tell them their fears are silly. They are very real and we can do much to reassure them, if we try to understand.

We should never suggest that we are perfect or infallible. It gives them too great of a shock when they discover we are neither.

We must not think it is beneath our dignity to apologize to them, when necessary. An honest apology makes them feel surprisingly warm towards us.

Kids grow up so quickly. It is very hard to keep pace with them, but we must try our best.

Above all, children cannot thrive without lots of love and understanding, but we all know that, don't we? ●

NEXT ISSUE'S TOPIC

Discipline

The topic for the "Parenthood" column of the next issue will be: The benefits of having the correct discipline within families. Please send your opinions and articles to:
MYC, P.O.Box 40, Kew Gardens N.Y. 11415

THE MITZVAH OF CHALLA

By: Sarah Karmely

One of the 3 special mitzvot that Jewish women have is the mitzvah of challa. What is the significance & importance of this mitzvah and where does it come from?

We learn in the Torah that when the Jews were in the desert after leaving Egypt, G-d sent each family a daily portion of manna, a food from heaven. On Friday, the Jews were sent a double portion. In commemoration, every Friday night, Shabbat afternoon and Yom Tov, we say the blessing over 2 whole loaves of challa. When the manna fell on the ground, it remained fresh because it was lined by a layer of dew beneath and above it. This is one of the reasons that we place a plate or board under the challa and a special cover over it. The poppy seeds sprinkled over the challa is also symbolic of the manna.

In the Beit HaMikdash there were, among other holy objects, the "Lechem Hapanim". These were the 12 "showbread" loaves. Representing the 12 tribes of Israel, always kept in the sanctuary. The kohanim baked them and ate them on the next Shabbat. Our homes are the equivalent of the sanctuary, a "Mikdash Meat" in which G-d dwells. Therefore we have on our Shabbat and Yom Tov tables 2 whole, braided challot. If each loaf is made with 6 braids, it would total 12, the equivalent of the "Lechem Hapanim." We make Hamotzi and use salt, an "Ever Lasting Covenant."

When we make challa and take a small piece and burn it, we remember G-d's blessing. This is traditionally a highly auspicious time to make our private, personal prayer to G-d for "parnassa," success and many other blessings.

Non-Fail Challa Ingredients:

2 0z. fresh yeast (not dry), 5 eggs, 1/2 cup sugar, 1 cup oil, 2 tsp. salt, 4 1/2 cups water (hot, not boiling), 7 lb. flour (approx. 1 1/4 bags), Raisins (optional)

Method:

1- In large bowl, pour 1/2 of flour, make well in center, put in yeast, sugar and one of the cups of water. Leave for 5 minutes, to bubble.

2- Add all liquid ingredients and mix (easier by hand!)

3- Add rest of the ingredients, adding as much flour as necessary to form a springy, soft dough. Do not add too much flour, it will make it "heavy", better less flour than too much.

4- Knead on a floured surface for at least 5-10 minutes.

5- In large bowl, add little oil and grease it. Place dough in it turn over to be oiled on both sides and cover with cloth. Leave for at least 1 to 2 hrs, preferably in warm (not hot) place.

6- When doubled in size, proceed to "take challa" - say the bracha "Baruch Ata Ado-nai Elo-keinu Melech HaOlam, Asher Kideshanu B'Mitzvotav

Vetzivanu, LeHafrish Challa." This is a good time to add any personal prayer. Take a piece of dough, the size of a large olive, saying "Harei Zeh Challa." Burn this piece (A convenient way would be to put it on a piece of foil and broil it.)

7- Proceed to make challot. You can make rolls, or braided loaves. To make a 6 braided challa the easy way, jut braid 3 strips and add another 3 smaller strips on top.

8- Brush with beaten egg and sprinkle with poppy seeds (or sesame seeds), place on greased pans.

9- Remove piece of burned challa and bake loaves in warm oven at 350 until golden brown (depending on size of loaf, 20 to 30 minutes).

10- Challa should sound hollow when tapped on the back.

Helpful Hints:

1- When you bake extra loaves, you can freeze them - they taste freshly baked when reheated.

2- When you have any dough, cake and cookies, "non-tafton" included over the weight of 2 1/2kg./just over 5 pounds, you can take challa with a bracha. Under this amount, take challa without a blessing.

3- For Rosh HaShana, you can make round challot, to symbolize continuity of life.

Enjoy! You have the opportunity and merit of baking wholesome, fresh, fragrant bread that tastes much more delicious than store-bought bread and is much more economical. ●

ANSWER TO YOUR HEART

By: Dr. Bijan Kashanian

Every year over half a million people die from heart attack in the United States. About one-third of these people had no symptoms at all prior to their death which means that the first symptom of heart condition in those people was sudden death. Heart attack which is caused by hardening of the arteries and eventually blockage of at least one of the arteries going into the heart is the most common cause of death in the United States and the world. Prior to heart attack, most people have some symptoms. These symptoms vary in severity, intensity and type from person to person.

The most common symptom related to the hardening of arteries going to the heart is chest pain. Chest pain is described differently among people. The most common type of chest pain is pressure or heaviness across the chest which most of the time include exertion and is relieved by rest. People may have had this symptom for years without any changes which suddenly become worse and ends up with a heart attack.

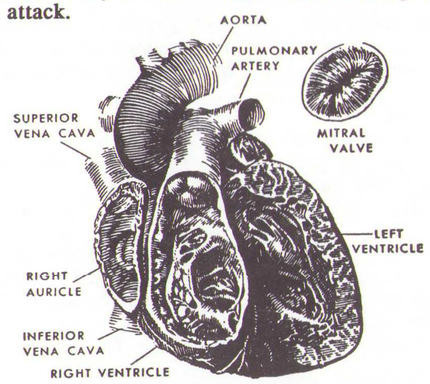

Another type of pain which could be related to the hardening of the arteries is pain in the back of the neck, pain in the jaw, pain in the chest, radiating to the left arm and occasionally to the right arm, pain in the front of the chest, radiating to the back and sometimes the pain from the heart which feels like indigestion. Indigestion is one of the most misdiagnosed symptoms of heart attack. Some people could have a feeling like a tooth ache or pain in their ears which is nothing but pain from the heart.

One of the most common symptoms related to a heart condition is fatigue and tiredness. This symptom is very important because most of the people, especially elderly people may feel tired and they think this is because of their age or other conditions like arthritis but this could also be related to the heart.

Shortness of breath is usually associated with activities, but sometimes people have shortness of breath at rest or lying down which could be from other causes like a weakened heart or lung disease. Other symptoms could be nausea, vomiting, palpitations or an irregular heartbeat.

All these symptoms may happen individually or in combination. The timing of these symptoms is important. Usually the pain or other symptoms related to the heart are in the early morning or during active hours and they are unlikely to be in the middle of the night or when the person is resting.

The age and the sex of a person is also important. Generally speaking, adult males over the age of 40 who have any of these symptoms should see their doctor and check their heart. In some cases younger people, especially if they have a family history of heart disease, if they smoke, or if they have a history of high blood pressure, diabetes mellitus, or high cholesterol, should check their heart periodically.

Females, because of the protective effect of the female hormones, usually do not have a heart condition until after menopause. Some women, especially if they do have a family history or another disease mentioned above, could have the symptoms of heart condition at an earlier age.

If you are in the age group mentioned above, have any of the diseases mentioned, or have any symptoms, you have to be careful. You could have hardening of the arteries which could result in a heart attack. Therefore, my advice is to see your doctor and check your heart. ●

MEGILLAH
YOUTH
SUPPLEMENT

Issue No. Seven, July 1992 Published by the Mashadi Youth Committee

Defending Our Heritage

Well, it appears that our readers have other things on their mind. The topic for this issue of the Megillah Youth Supplement is the rise of anti-Semitism along with anti-Israel feelings in the America. We did receive some response to the issue, but certainly not as much as expected.

What we did receive were many articles by the youth regarding issues they felt strongly about such as smoking, the Holocaust, the Mashadi future, etc. It is heartwarming to see that the youth of our community are capable of expressing their views so vividly and intelligently. To encourage our readers to write to us not only on the topics presented but on issues that they feel is important and relevant to their lives, we have added a new section called "On Other Matters." We hope this will allow our readers to not view the topic presented as a border which cannot be crossed, but rather as an invitation to discuss any topic they find important.

Zionism is an important characteristic of our community's Jewish identity. As American Jews we have a responsibility to be involved and knowledgeable about our government's views and actions towards the state of Israel.

President Bush has refused to provide $10 billion worth of loans guarantees to help settle new immigrants in Israel. He attempted to link the loan guarantees to Israeli settlements in the West Bank. Recently the White House leaked false information about Israel selling arms technology to China. This story made headlines for about a month, until Israel proved the story incorrect.

The list of mistreatments of Israel by the U.S. Government can become very long. This is not an issue we can be apathetic about. A large percentage of us are American citizens by this point and all of us have the capability to voice our anger at this sort of treatment. Yet we choose not to even voice our opinions on the matter or to become further knowledgable on these issues. It is a pity.

N.H.

Next Issue's Topic...

MARRIAGE!!!

The institution of marriage is the foundation upon which communities are built. Specifically in our community, marriage represents not only the commitment of two individuals to each other, but the hope for the survival of the community, as a whole, as well.

Many of our elders, and even some of the youth, feel that the rate of marriage in our community is declining. A social trends committee was formed to attempt to gather together information on this matter, based on meetings with the youth and the parents. The information gathered was not conclusive and certainly this issue is much more complicated than it appears.

Although the issue is sensitive, it is imperative for us to be able to discuss the situation amongst ourselves.

Is our marriage rate truly lower than it should be? If so, why? Why does it appear that finding the right spouse is more complicated for us than it was for our parents? What is it that the Mashadi youth are looking for in a marriage? Does the changing gender roles in our community further complicate the matter? Who is changing, the men or the women? Why is it that we are seeing more problems in marriages lately?

Please write and let us know how you feel.

THE RISE OF ANTI-SEMITISM AMONG AFRICAN-AMERICANS

By: Mehran Etessami

We, American Jews, are witnessing a very dangerous period in our history. A time when anti-Semitism, bigotry, and racial hatred of all ethnic minorities is rapidly rising throughout society. A time when a neo-Nazi like David Duke can win 55 percent of the white vote in Louisiana. This intolerance and disunity could not only hurt us Jews, but could degrade the quality of life for all Americans. Although anti-Semitism is widespread throughout many communities, it has been surprisingly visible and growing within the African-American community in the past few years. This trend seemed to start with isolated cases and incidents like the hateful rhetoric of Louis Farrakhan, or anti-Semitic lyrics in songs and comments of rap groups like Public Enemy. Unfortunately, these incidents have been escalating in quantity and severity. From the very negative stereotype of Jews presented in Spike Lee's movie "Mo' Better Blues," to the ugly comments of the City College professor, Leonard Jeffries, and, of course, the attacks on Jews in Crown Heights that led to the murder of Yankel Rosenbaum.

What is surprising about these events is that Blacks and Jews are very unlikely adversaries. Because of their history of identification and cooperation, they should in fact be the closest of allies in the battle against racial injustice. Who can forget the Jewish contribution to and support of the Civil Rights movement? Rabbi Abraham Joshua Heschel, who marched with Martin Luther King, summed up Jewish feelings of identification with the Black struggle when he said: "Martin Luther King is a sign that G-d has not forsaken the U.S.A. G-d has sent him to us ... his mission is sacred." Who can forget the images of black American soldiers liberating Jewish survivors from Nazi concentration camps? Leon Bass, one such soldier who traveled throughout the U.S., speaking against fascism and racism, declared: "On a day in April [1945] I entered Buchenwald and I saw the walking dead. It made me see clearly what can happen when racism is left unchallenged. It removed my blinders. ... I now understand that the pain of racism is not relegated to me or mine. ... Your pain is my pain and my pain is your pain." Attitudes like this were not uncommon. Many blacks even found their experience of enslavement parallel to that of the Children of Israel in Egypt.

My awareness of growing black anti-Semitism began years ago, in college, through various experiences. Doreen, a black friend of mine, who lived in the poorest areas of the South Bronx and attended a Seventh Day Adventist church there, began repeating to me the anti-Semitic teachings of her preacher. I was told how "the Zionists had taken black Ethiopian brothers to Israel by force to abuse and dehumanize them," or how "Jewish bankers and Jewish media are the causes of black deprivation." These revelations truly astonished me. How could a preacher in the South Bronx, where people are victimized by poverty, crime, crack addiction, and loss of values, cultivate anti-Semitism instead of focusing on his community's urgent problems?

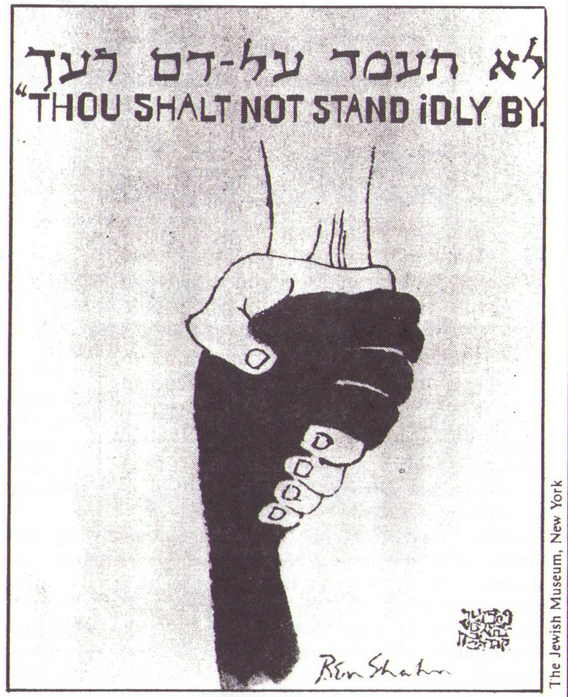

The Jewish Museum, New York

Of course, I was not the first one to ask such a question. Jews throughout history have often wondered why we seem to be used as scapegoats whenever a scapegoat is needed. Why should blacks, who for years have been combating racism, forfeit their moral credibility by falling prey to anti-Semitism? Conspiracy theorists among us would no doubt attribute this to a plot by grand powers to pit one minority against another! The real answer is much simpler. In their often unsuccessful struggle for equality, some blacks have grown desperate, and are looking for someone to blame. According to Cornel West, a black professor and director of Afro-American Studies at Princeton University, the "escalating black anti-Semitism is a symptom of [black] desperation gone sour ... a profound self-destructive impulse, nurtured on the vines of hopelessness." But the question remains; Why the Jews? Of all people, why are we always the ones blamed for the world's ills?

Certain factors make Jews the most ideal and natural scapegoats, both historically and in current American society. We have to attempt to understand these factors and combat them when we can. So, lets look at some of the elements that make Jews the perfect scapegoats. For one thing, we are but a small minority in this country. Jews make up less than 3 percent of the U.S. population (blacks are about 18 percent). Obviously the perfect scapegoat must be a minority. Can you imagine blaming all of society's

continued on page 23 ...

"MARCH OF THE LIVING"

By: Avital Amini

When I was in the fifth grade, my Yeshiva teacher assigned us a research project regarding the Holocaust. This was the first time I came in contact with this tragic period in our Jewish history. I remember my father taking me to the library one night, where we flipped through documents, stories, and pictures of the Holocaust. I learned about the Nazis and how they murdered 6 million Jews. This event remained with me as only a piece of Jewish history. It was sad and horrifying, but intangible and distant.

This past month, I experienced this era in our people's past at first hand. I heard about the "March of the Living" through my Yeshiva (Ramaz) Jewish students from all over the world would be selected to spend one week in Poland. Why Poland? Before 1939, 3.5 million Jews lived in Poland. Once Hitler had risen to full power, millions of Jews were forced to evacuate their homes and enter concentration camps: Treblinka, Majamek, and Auschwitz-Brikenau.

With my parents blessings, I joined the "March of the Living" and arrived in Poland at 7:15 a.m. on April 27th. Our first stop was Warsaw, the capital of Poland. In the early 20th Century, Jews played an important role in the financial and cultural life of the country. Once Germany began to dominate Poland, many Polish Jews began to assimilate: a word too often associated with American Jewry.

In Warsaw, we visited Jewish cemeteries, memorial sights, and synagouges. We prayed Shacharit in the Otwarta Synagogue, an architechtural monument from the 19th century, reminding us of the thriving Warsaw Jewish community.

On April 28th we traveled to Tykocin, a village in the Bialystok Province, northeast of Poland. Here, on August 25, 1941, 14,000 Jews were transported to large pits and murdered. Tykocin has a story book quality about it. Quiet and serene, one could not imagine the atrocity that took place here nearly 50 years ago.

After a long walk through the town, we approached an open grassy field. This was a Jewish cemetary. At this point many felt compelled to say Kaddish, with tears in their eyes and voices. Throughout our stay in Tykocin, many native Polish townspeople gave us cold stares. We certainly were not welcomed. We were reminding them of a part of their history that they evidently wanted to forget.

Later that day we went to Treblinka, which is 60 miles northeast of Warsaw. As much as 840,000 Jews were murdered there. Treblinka, the concentration camp, was located in a forest. The camp itself had been destroyed towards the end of the war. The Polish government has erected a memorial at Treblinka. Close to 18,000 jagged rocks have been placed throughout the forest. Each stone represents countries, cities, and towns from which Jews originated. Some larger rocks were enscribed with the names of the cities. I helped a friend find his grandparent's city. Hundreds of marchers lit memorial candles by these stones, a chilling experience. In the center of the forest is a large pit. As we gathered around it, our guide told us that

continued on next page...

"MARCH OF THE LIVING"

...continued from previous page

beneath the tar-covered pit were ashes of cremated Jews. Since these Jews had never been given a proper burial, earth that had been flown from Israel was sprinkled over this pit, as a Rabbi recited Kaddish.

On our third day in Poland, April 29th, we traveled to Majdanek. It was raining. The rain seemed appropriate. The tears we felt in our hearts were being shed by the Heavens. Nature too was in grief. Almost 800,000 Jews had been sent to this camp; 500,000 were killed immediately upon arrival. As we witnessed this site and were told of the horrors, the Heavens cried more bitterly. Only a few hundred Jews ever survived this camp.

Unlike Treblinka, Majdanek still exists as it did in the early 1940's. Our guide took us inside a gas chamber. "Zyklon B," the gas used in the chambers, left green stains everywhere. The grey walls and ceiling of the chamber still carry green stains. These are the stains of evil deeds performed by murderers that can never be cleansed.

Next we entered the Crematorium. Ovens... ovens whose fires consumed Jewish men, women and children; innocent men, women and children. We lit memorial candles by these rusty ovens. Our fires were not for death, but for life. It was to remind us that Am Yisrael Chai. The Jewish People Live.

April 30th, our fourth day in Poland, was Yom HaShoah, the day of the rememberance of the Holocaust. It was raining once again as we arrived in Auschwitz. The Heavens were mourning. Auschwitz, which housed 200,000 prisoners, had been Hitler's chosen operations center for the murder of European Jews. As my group entered the camp, another group was leaving. One girl called out a warning to us, "Careful, your'e walking into hell." We walked through rooms filled with shoes, hair brushes, eyeglasses, Talihim, luggage, pots and even human hair, all belonging to the Jewish prisoners of Auschwitz.

At times, I had the urge to touch the decaying walls of Auschwitz in order to have contact with the thousands of my people that perished there.

Before leaving Auschwitz, we gathered under the gray sky and the shofar was blown. This was to remind us of those who died and more importantly, the rest of the world that Am Yisrael Chai.

From Auschwitz to Birkenav, another death camp, is a 2 mile stretch. Hundreds of thousands of Jews marched on this same road nearly 50 years ago to their death, we were marching on the same road on our way to Israel. Our march was the "March of the Living." We marched in silence. We marched with pride. We marched with Israeli flags in our hands. Soon, in unison, we sang the Hatikvah. We were on our way to Israel.

On Saturday night, May 2, we flew to Israel. I have been to Israel before, but I have never felt so much excitment. I wanted to leave Poland, where I was an unwelcomed stanger. Although the plane ride was only 3 1/2 hours, it felt like an eternity. Finally I saw the bright lights of Israel. We had arrived home. We witnessed that Am Yisrael Chai.

The "March of the Living" was an unforgettable experience. As a result, I feel much closer to my Jewish past, as well as to the present. I realized how important it is for us, as Jews, to remain unified and possess and cherish our Biblical homeland, Israel. Hence forth, every time I hear the Kaddish, light a candle, or hear a shofar blown, I know that my eyes will fill with tears and I will remember the Holocaust. At the same time I will also remember that Am Yisrael Chai, the Jewish People Live...

TO SUPPORT ISRAEL, BESIDES FUNDRAISING

By: Alfred Dilamani

Since the establishment of the State of Israel on world maps, the members of our community have continually expressed their faith in Zionism by funding projects taking place in the Holy Land. Providing funds is a great way of passively showing our support, but in order to make our voices heard, we must encompass a broader agenda.

This agenda should include familiarizing ourselves with major Jewish organizations. By learning what they are doing for Israel, we too can join them or emulate them, so that we can make a difference by being active. Getting involved in parades, conventions and trips to Washington are examples of active Zionistic involvement.

Being influential politically seems to be a major goal of most Jewish organizations. This is best accomplished when we know who is in charge and what their positions are on issues pertaining to Israel, such as foreign aid, arms sales and the peace talks. Questions we need to ask our politicians should

include: Have they ever visited Israel? If not, would they be willing to visit Israel with members of the Jewish community? In addition, it is important to know the local politicians and get familiar with their view with respect to Israel, since in the near future they could get elected as our representatives to Congress and thus have voting power on issues pertaining to the State of Israel.

Our involvement today will strengthen the security and survival of Israel tomorrow. Let's make a difference.

In Reply...

CHIEF CONCERNS

By: Hooman Dilmanian

When called upon to voice their thoughts concerning the future of Mashadi Jews in the 21st century, our youth responded with a profusion of creative and insightful pieces, the majority of which lamentably prophesied a social asphyxia where the demoralization, deterioration, and degradation of our community's values and ethics would ultimately emerge as eminent towards our demise. Although I share this pessimistic outlook for the generations ahead, I am firm in the belief that this demise will not come about as a result of the idealistic, unrealistic developments that were outlined in the October 1991 Youth Supplement, such as a religious fanatic blowing up the offices of the Mashadi Youth Committee, but rather, as a result of a more subtle dilemma that is plaguing us as I type these very characters: The frightening reality that as each year passes by, less and less of spoken and written Farsi is a part of each Mashadi household.

The facts are there and can not be denied: If I am not mistaken, there is not one American-born teenager among us who demonstrates any ability to read, write, or proficiently speak in formal Farsi; this translates into a 0% literacy rate among teenaged Mashadi American citizens. And of course, among the masses of young Mashadis who emigrated from Iran at an early age and have been raised in an English-speaking environment, very few, if any, are different than the ones who have resided in the U.S. their entire lives. There is nothing a Mashadi teen can do when viewing an Iranian program or reading an Iranian written work but to gaze despondently at the quandary before him. What will become of future generations whose parents establish English as the primary, if not sole tongue spoken in their home, rather than Farsi?

Still, some feel unthreatened by this situation and dismiss it as nothing more than tenacious babbling from a worry-wart. After all, Farsi is a language spoken by millions of people across the globe and is offered as a course at the more prestigious learning institutions throughout America; why, if the enthusiasm and funds were available, perhaps the MYC could offer reading, writing, and conversational Persian classes at Shaare Tova on weeknights!

However, when one evaluates your run-of-the-mill Mashadi teen, an image comes to mind of a partier, a swinger, an impresario; one who would not remain at home on a Saturday night if a tornado was ravaging the Queens/Great Neck vicinity at the time. In a nutshell, one whose «hoder» and «ghel-ghelat» knows no satiety. And with the likes of Paladium, Christopher Morley Park, the town of Great Neck, pressure from schoolwork, parties galore, and plain bumming out on the couch every Thursday evening at nine, the young Mashadi with excess time on his hands is a non-existent breed.

In conclusion, this problem must be dealt with in a serious, concerned manner by the head figures of our community, namely the MYC, its "Higher Education" subcommittee and the Board of Shaare Tova. Otherwise, the end will be looming on the horizon even before the T-1000 gets a hold of John O'Connor.

EDITOR'S NOTE: A LETTER FROM ISRAEL

As a policy, the Megillah Youth Supplement does not print anonymous letters, but we have received a letter from a young Israeli girl that deserves clarification.

Her letter was in reply to the article "Megillah in the year 2020" by Mehran Bassali in the October 1991 issue of the Youth Supplement. This young lady is upset about a section of this article written ironically and sarcastically about Mashadis identifying themselves only as Mashadis and not necessarily as Jews. That section, written in the form of a "Letter to the Editor" and dated "September 2020", was making fun of this attitude not commending it.

We, at the Youth Supplement, apologize to this young lady from Israel about the misunderstanding and will attempt to present articles such as this in a more clear fashion. We hope that she will continue to share her opinions with us.

On Other Matters...

HOW COOL IS SMOKING?

By: Caroline Etessami

You're on the dance floor. JOLO is cranking their music and you're really starting to get into it. There's just one thing wrong. That annoying guy dancing next to you keeps blowing his cigarette smoke right into your face. You would ask him to put it out, but that would be rude. You would move over, but that would be physically impossible. (Besides, these guys are all over the place.) Oh well, you sigh. It's just another typical night out with the crowd...

Numerous experiences like this one have led me to reflect upon the question of why we have such a massive smoking problem in our community. Clearly, it is not due to a lack of intelligence. The young members of our community have proven their great capacities through various accomplishments. Therefore, one must conclude that this problem is caused by the people's ignorance. Perhaps they don't know that cigarette smoke contains 40 toxic and cancer-causing substances. If not more than, heroin, cocaine, and many other hard drugs. And perhaps nobody took the time to tell them that smoke-related lung cancer kills half a million people every year.

Despite the reasons for our ignorance, we must concentrate on the fact that a problem exists. I think it is quite interesting that it's okay for the young men in our community to smoke, but it is virtually taboo for the young ladies. That, however, is an entirely different issue. Some of these guys start smoking as young as fourteen and fifteen. What are the reasons for this foolish act? Has society convinced them that it is cool? Do they think that they are immune to cancer and heart problems which result from smoking? Unfortunately, I don't know the answers. But I do know that our primary concern is the young people who are so vulnerable in their adolescence. If we can convince less kids to start smoking, it will be a step up the long ladder ahead.

In order to solve this problem, maybe we should explore some of the pros and cons of smoking. First the pros... Well, I can't seem to think of any off the top of my head. Let's skip to the cons.

1- Your teeth turn a disgusting yellow.
2- You kill your taste buds (which sounds pretty unpleasant if you ask me.)
3- Your lungs turn black.
4- You run out of breath incredibly fast.
5- Your breath smells.
6- You might die.

Now, I think I can safely say that the cons outweigh the pros.

The thing I can't seem to understand about smoking is why anybody in their right mind would start now. With all we know about its hazards, why would someone take that risk? It's kind of like playing Russian Roulette. You're doing something completely insane just so you won't be called "uncool."

If you win, you get nothing. If you lose, you lose your life. I will give a million dollars to anyone who can explain the logic of this baffling concept to me.

All in all, I have given you a pretty clear picture of smoking and how it has become a problem in our community. You can react to this article in many different ways. You might tear it out and use it to line your cat's litterbox. You might chuckle once or twice and tell your friend to read it if he wants a good laugh. Or you might get really inspired and actually try to kick the habit. Now, this doesn't mean you have to get acupuncture in your left elbow, or even that you have to try Dr. Karr's miraculous method of quitting through hypnosis (although these things just might work). The best way is the old-fashion way; simply reduce your nicotine intake slowly and gradually. You'll probably fail the first time, and the second time, maybe even a third time. But think of it this way- eventually, it's got to work. And wouldn't it be wonderful to be able to live to tell your grandchildren about it?

MEGILLAH
YOUTH
SUPPLEMENT

Editorial Policy

The Megillah Youth Supplement is an op/ed publication of the Mashadi Youth Committee. All opinions represent the views of the authors. The following is the editorial policy of the Youth Supplement:

A. Deadlines for all articles will be the 30th day of the month following the month published on the cover of the latest issue of the Megillah.
B. No anonymous letter or articles will be published.
C. No editorial changes will be made to the content of the article without the consent of the author.
D. All articles and letter should be submitted typed or hand-written double-spaced and mailed to: Megillah Youth Supplement, P.O. Box 40, Kew Gardens, New York 11415.

THE 1992 MASHADI MAGIC: A DISAPPOINTING SEASON?

By: Rama Bassaleli

After two years in the league, the Mashadi Magic had attained a certain amount of respect. The team was no longer a rookie team because it had established serious motives and an image which was hated by the opposition. We were among the elite teams in the league. Coming very close to winning the championship in our first year, and actually winning it in our second year. But the question remained, what would the future hold for the Magic? And will the team be as successful in its third season as it was in the two previous ones?

If the team didn't lose any players, this might have been the most powerful season yet. But due to certain circumstances, the team lost approximately eight to ten players. All five starters were gone and the MVP of last year's team had also decided to pursue other opportunities. This left the team with five remaining players from last year. Meaning, that if Mashai Magic did not pick up any new talent, the season would have been a real disaster. But luckily, a player was found who could lead the team and put up points on the scoreboard. In addition, six to seven new players were recruited as well.

All in all, the third season had its ups and downs like the other seasons. But this time, the negatives seemed to outweigh the positives. The team lacked certain organization and motivation that the teams of the past seemed to possess. Mashadi Magic was not the same because the players did not work as well together as they had in previous seasons. The season culminated in a first round playoff loss to Staten Island, in which the team was blown out of the water. We had compiled a record of six wins and five losses by the end of this game. The teams that we had beaten in previous years had destroyed us in the current season. All that was left of a championship team was the trophy which we had won.

The 1992 season certainly did not go as well as expected. But, I, for one, did enjoy the time I was on the team. I would not give up my two years on the team for anything. Eventhough my second season with Mashadi Magic did not end in victory, I can honestly say that those of us that were on the team made it a point to enjoy ourselves. A few things did disrupt the course of the season, but in our minds we will only remember those things that made this season an interesting one. Who knows? Like the Philadelphia 76ers, the Mashadi Magic might return one day to take another title. The only way to do that is for fans to stay loyal and for talented new players to join the team; because one day, it will be an honor to say that you were a part of the Mashadi Magic!

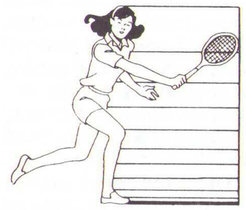

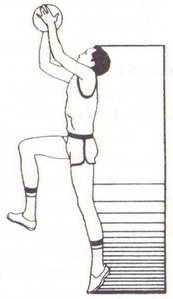

HOW TO BEAT THAT U.S. OPEN FEVER

By: Hooman Dilmanian

The United States Open, unique among the four Grand Slam events of tennis, in many ways reflects the spirit of the city which is its home: New York. It can be loud, fast-paced, intense, sometimes rude, but never boring! And as the song goes, if you can make it there, you can make it anywhere, as many great champions, and Mashadis have. In a nutshell, the Open is the Mashadi community of pro tour events, and with an escalating enthusiasm for the sport of kings and king of sports in a community crawling with tennis aficionados, is it any wonder that the toughest tournament in tennis becomes the center of the universe during the fortnight that it spans?

This article is aimed at tennis fans of all stripes, whether you only display a magnetism for the occasional glimpse of teen-heartthrobs Andre Agassi and Stefan Edberg or, much like myself, you are a true, full-fledged tennis devotee. Although much of the information here is elementary, read on, and you just might stumble upon something you never knew and were dying to find out about.

<u>The Tube: The Easy Ticket To The Open</u>

Although there was a new attendance record set last year of over 479,000 fans, some of us still prefer the television set to the mean, greeen sidewalk tennis courts of the National Tennis Center. For those of us who own a cable box, the USA Network, who won the accolade of Tennis Magazine's "Best tournament coverage" in 1991, provides nearly 100 hours of live coverage each year. Although CBS, with its heftier pocketbook, gets Labor Day and Championship Weekend coverage, you can still count on some great entertainment in the early rounds. For example, last year's Connors-Haarhuis nightime quarterfinal garnered an extraordinary share of prime-time viewers, considering that it was up against the likes of ratings kingpins like The Simpsons, 90210, and Cheers.

However, as we are fortunate enough to reside in the city where the country's most prestigious tennis tournament takes place, we all feel the urge to be part of the intensity and electricity that is synonymous with the Open. Watching players like Agassi, John McEnroe, and Jimmy Connors on the tube (who all bring new meaning to the word, a "colorful" U.S. Open) just urges you to hop that number 7 train to

continued on next page...

HOW TO BEAT THAT U.S. OPEN FEVER

...continued from previous page

the Shea Stadium/Willets Point stop. There's an unexplainable something about actual being in the presence of Jim Courier as he sandblasts a pernicious forehand for a winner, or Pete Sampras as he launches that rocket that us humanoids refer to as a serve. It's no coincidence that since 1989, the match of the tennis year has always taken place at the Open, Connors-Agassi, McEnroe-Sanchez, Connors-Krickstein, all legendary, heart-stopping, five-set classic tennis operas that still have fans reminiscing to this day.

Getting There

One disappointment you can expect with monotonous regularity is the Open being sold out weeks before it commences by virtue of the frenzy it brings about on the tennis congniscenti months before it actually starts. By the time you read this, tickets should still be available for each day of the event; just contact the National Tennis Center's Ticket Information line at (718) 271-5100, or ask your operator for the number of your local Ticketmaster. The first 11 of the tournament's 13 days are divided into day and evening sessions, with the former getting under way at 11:00 a.m. and concluding in the late afternoon, while the latter starts at 7:00 p.m. and may last until as late as 2:00 a.m. There is a preconceived notion making the rounds that the nocturnal confrontations feature only the less renowned players and aren't worth attending. There couldn't be any less truth to this belief, as the time of each match is based on random selection and player preferences. Superstars such as Mr. U.S. Open, Jimmy Connors, prefer playing in the latter hours of the day since the relentless September temperatures are more tolerable and the crowds are wilder.

Ticket prices range from as low as $12 for early round, nightime admission, to $40 for the final weekend of the tournament. They are sold on a first come, first serve basis, meaning that the earlier you make your purchase, the farther down your seats will be. Of course, fans aren't confined to the walls of Louis B. Armstrong Stadium, as they are free to roam the grounds and view the sometimes, entertaining junior and senior matches as well.

Some people don't bother getting into the ticket scene early and are eventually forced to do business with outrageously overpriced ticket agencies who charge as much as ten times the original price, or greedy scalpers, who are not known for giving you a great deal. For the 1990 fourth round encounter between tennis great Steffi Graf and phenomenal teen prodigy Jennifer Capriati, scalpers were reported to have been selling tickets for an astonishing $400. These are originally $18 tickets we're talking about here.

The Wrong Way

Since the Open is one of the toughest tickets in sports, the majority can not help but to seek alternative methods of admission into the National Tennis Center. Who can forget the classics such as "Hey, Iraj, I found a pair of wire cutters in my pocket. Let's try these babies out on this fence over here," or "Mr. Security Guard, let's make a deal"? Unfortunately, these methods are not foolproof, and even if you do succeed in your attempt to get in, the stadium court, where all of the feature matches are held, is almost always jam packed, and without a ticket stub, you can't be a part of the action.

Getting Around

The plethora of things to do, watch, buy, eat, and discuss is what atrracts the hundreds of thousands of fans to the Open each year. The basic rule to remember is, the larger the bills inside your wallet, the more you'll enjoy yourself there. The prices on food and other assorted items at the Open are among the most outrageously expensive you'll find anywhere in town. The bag of chips you buy at the deli up your block for a quarter will cost no less than two dollars at the multitude of snack bars spread throughout the grounds of the National Tennis Center; the generic T-shirt you purchase at the flea market for $3.99 will go for a whooping $25 from the various vendors at the Open.

And who can forget the blistering temperatures that come around to New York City every September? In 1985, John McEnroe and Mats Wilander suffered through a five-set marathon during which the on-court temerpature reached an inhuman 117 degrees. The high humidity cn also add insult to injury, as even on a forgiving 79 degree day, I was practically suffering from heat exhaustion. The craftier ones use the heat to their advantage, carrying sunscreen along with them and ending up with a bronze tan worthy of Miami Beach. Using protection against the sun at the Open, however, should be more of a precaution than a good idea, as you risk being burnt to a lobster-like redness without it.

Lastly, I emphasize the "be a Mashadi" attitude that so many of us practice while we're at the Open. After all, the primary incentive for most fans to go out to the "ballpark" is the slight probability of having a personal encounter with either their favorite players, who can always be found signing autographs or flinging their unwanted accessories, apparel, or equipment into the stands, or any of the other celebrities that often hang out at the Open. Everyone, and I mean, EVERYONE, has been to this tournament at one time or another; the list is seemingly endless. One fortunate fan of our community was lucky enough to have somehow been admitted into the players' lounge and met the Trumps, as well as the world's premiere female tennis player, Monica Seles, who willingly gave him here $250 Yonex RQ-380 tennis racket. Shockingly enough, he did all of this without breaking the laws of the United States of America!

Just in case you'd like to mark it down on your calendar, the tennis event of 1992 will commence on August 31 and last through the Labor Day weekend up until September 13, the day of the men's singles championship. Yet I somehow get the feeling that you won't be needing my encouragement to be part of the 1992 U.S. Open.

THE RISE OF ANTI-SEMITISM AMONG AFRICAN-AMERICANS

...continued from page 16

problems on Christians or whites? The only thing we can do about this is to move to and protect the security of the only place where we are not a minority: no, not Brooklyn - Israel.

The second characteristic that makes us suitable scapegoats is that we are a successful minority. Jews are visible in the upper reaches of the academy, journalism, law, the entertainment industry, and in the medical fields. This makes us an easier target for jealousy and hate than other minorities. Instead of learning from our family values and our dedication to higher education, the keys to our success, irresponsible and self-serving black leaders like Louis Farrakhan use this success to convince other blacks that Jews have deprived them of the same successes. In Professor West's words, Jewish achievement "is viewed less as a result of hard work and success fairly won, and more as a matter of favoritism and nepotism among Jews." So, should we stop being successful just to eliminate these feelings? Of course not. Working towards acheivement is the right of all people. Besides, anti-Semitism has not stopped even when Jews were poor.

The accomplishments of Israel and its status as a top notch military power in the Middle East have contributed to the image of Jews as powerful and influential members of society. The strong vocal support of Israel by American Jews has added to black resentments. African-Americans who used to look upon Jews as partners in the battle against discrimination, view the upward mobility of Jews and their involvement in their own national movement, Zionism, as a sign of abandonment. We must realize that the recent anti-Israel and anti-Zionist rhetoric is nothing but another manifestation of anti-Semitism. No one should want Israel to become weaker and endanger its security and existence so that Jews could gain more sympathy. The Holocaust has taught us that it is better to be able to defend ourselves than to have the sympathy of all of the world. Jews must make an effort to educate all Americans to make them understand that there is no conflict between supporting our national heritage and homeland, and remaining good Americans who will continue to fight for justice for all people.

Finally, we must consider the influence of Christian culture. Blacks have inherited many of the Christian anti-Semitic myths of Jews as "killers of Jesus." There is no denying that Christianity has propagated some of the worst and most violent outbursts of anti-Semitism in history. From the time of the expulsion of Jews from Spain 500 years ago, to the time of the Holocaust and beyond, Jews have continuously been victimized in the name of religion. Can we abandon our own religion and identity just to be better accepted by society? Jews have repeatedly proven that this is not an option for us. We would rather accept many risks and hardships than be separated from our heritage.

It should be apparent by now that we cannot fight anti-Semitism by changing ourselves. The alarming view that Jews are somehow responsible for bringing anti-Semitism upon themselves is absurd. The way to fight anti-Semitism is to confront and challenge it. Many Jewish organizations, like the Anti-Defamation League and the Simon Wiesenthal Center are effectively using this approach. By educating the public and by challenging anti-Semitism and racism wherever they find it, these organizations have had a substantial positive effect.

In confronting black anti-Semitism, we also face a real danger of falling into the trap of racism ourselves. American media, in their efforts for gaining a larger audience and bigger profits, tend to ignore the moral voice of a majority of black leaders and only echo the sensationalized views of a few. For example, after Yankel Rosenbaum's murder in Crown Hights, most of us got the perception that the black community was silent. We only got to hear the elocutions of the likes of Al Sharpton. We were not able to hear the strong condemnations by many black leaders like Reverend Gary Simpson of Brooklyn, Reverend James Forbes of Riverside, Reverend Carolyn Knight of Harlem, and many others.

As Jews, we have a moral duty to recognize the oppression of blacks in this country. There was a time when blacks and Jews stood side by side to combat racism and bigotry. Now that Jews have achieved relative success and equality, we should be the first ones to understand that all people deserve respect and a fair chance to succeed. As we have in the past, us Jews should continue to help blacks overcome their problems in American society. In the words of Elie Wiesel, "injustice anywhere hurts justice everywhere."

A Last Thought...

The Road Not Taken

Two roads diverged in a yellow wood,
And sorry I could not travel both
And be one traveler, long I stood
And looked down one as far as I could
To where it bent in the undergrowth;

Then took the other, as just as fair,
And having perhaps the better claim,
Because it was grassy and wanted wear;
Though as for that the passing there
Had worn them really about the same,

And both that morning equally lay
In leaves no step had trodden black.
Oh, I kept the first for another day!
Yet knowing how way leads on to way,
I doubted if I should ever come back.

I shall be telling this with a sigh
Somewhere ages and ages hence:
Two roads diverged in a wood, and I
I took the one less traveled by,
And that has made all the difference.

— ROBERT FROST

The Best Of The Fake Editor (Hakim-Bashi)

The Fake Editor is going on vacation! After years of providing us with his intellectual advice and tremendous insight, the Fake Editor has managed to solve most of the community's problems. Therefore, he is taking his long-awaited vacation now, and we are printing some of the best examples of the Fake Editor's valuable advice from our past issues.

Dear Mr. Sociable: there is nothing wrong with talking to your neighbor during Torah-reading in the Synagogue. The Synagogue will not get noisy if one person talks to his/her neighbors. So, please feel free to continue to chat with your friends during prayer.

Mr. A., Mr. B, Mrs. C., Mrs. D., Mr. E., and 365 other people: please refer to the answer above for your answer also.

Dear Hakim Bashi:
I have a major complaint about the organizers of Youth Committee trips and events. It seems like they do not want us to have any healthy fun at their events. As you know, one of our best and holiest activities is Water Fights. The last time I went on a weekend trip with the Youth Committee they were forbidding us to have Water Fights and when we tried to have some fun throwing water at each other in the hotel rooms they got very angry at us. What harm can water do? Please tell the Youth Committee to not restrict us so much!

Answer: I am in complete agreement with you. It is never a bad time or place for a good moist water fight. Whether you are indoors or outdoors. No activity is more interesting or more original than water fights. We should be proud of our youth who have so much originality to always come up with the original idea to keep repeating this original activity. I for one always promote this activity and constantly enjoy it myself. As a matter of fact, as I am typing this reply, me and my friends are having buckets of fun right here in our office. As you said, water cannot cause much

... ooops - some water just got into the word processor - but not to worry, I will just finish this reply by hand and I'm sure it will be O.K. when it dries up. At any rate, do not be discouraged and continue with this activity. As I was

Mr. & Mrs. C. have written:
The number of parties and festivities in our community, and their size seems to be steadily growing. As the number of guests at our parties get larger and larger, one of the most difficult and time consuming tasks for party givers has become the compilation of a guest list and sending out of invitations. Can you tell us of any way to make this job easier?

Dear friends:
After much research, I have found a perfect solution to alleviate the headache of sending out invitations. Since in most of our parties the number of Community members who are invited, far surpasses those who are not invited, it would be much easier to send cards to those people who are NOT invited and inform them NOT to attend your party. Therefore, everyone else who does not receive an "Uninvitation Card" automatically knows that he or she is invited to your party. As a result, the time and expense of sending invitations will be greatly reduced. A sample of one of these cards is shown:

Mr. & Mrs. _____

and
Mr. & Mrs. _____

request not to have the pleasure of your company at the _____ ceremony of their loved ones _____ and _____
on Sunday, _____, at 7:00 pm (10:00 pm smt) <Stand. Mashadi Time> at Temple Israel of Great Neck
You may escape the enourmous crowds
Save your ears from extremely loud music
Not eat the unhealthy heavy meals
Go to sleep on time, and go to work on time the next day.
R.S.V.P.
Telephone: _____
Telex: _____
Fax: _____

Megillah

مگیلا

Megillah is a non-profit publication of the Mashadi Youth Committee.
Address for correspondence:

مگیلا نشریه ای است غیر انتفاعی که توسط کمیته جوانان مشهدی منتشر میشود.
آدرس مکاتباتی:

Megillah
Mashadi Youth Committee
P.O. Box 40, Kew Gardens, NY 11415
Phone: (718) 441-6975, Fax: (718) 441-6889

Staff in alphabetical order:

همکاران بترتیب حروف الفبا:

Editors:
Yousef Davoudzadeh, Michael Dilamani, Behrouz Dilmanian, Dr. Farrokh Dilmanian, Mehran Etessami, Bernard Livi

سردبیران:
مهران اعتصامی، یوسف داود زاده، میشل دیلمانی، بهروز دیلمانیان، دکتر فرخ دیلمانیان، برنارد لیوی

Layout Editor: Robert Mardkha

مدیر طراحی: روبرت مردخا

Youth Supplement:
Editor: Nancy Hakimian
Associate: Elena Ebrani

ضمیمه جوانان:
سردبیر: نانسی حکیمیان
همکاری: النا عبرانی

Copy Editor: Mehran Bassali

تصحیح نگارش: مهران بصلی

Managing Editors:
Mira Bassal, Mehran Etessami

مدیریت:
مهران اعتصامی، میرا بثل

Word Processing: Behnaz Dilmanian

تایپ: بهناز دیلمانیان

Advertisements:
Behnaz Dilmanian, Anna Zar
To place ads call the MYC office at (718) 441-6975 on weekdays, between 10:00 AM to 3:00 PM

تبلیغات:
بهناز دیلمانیان، آنا زر
برای انتشار تبلیغات با دفتر کمیته جوانان، تلفن ۶۹۷۵-۴۴۱-۷۱۸ در روزهای هفته بین ساعات ۱۰ صبح تا ۳ بعد از ظهر تماس بگیرید.

Subscription Mailing List:
Shahab and Shiva Etessami

لیست پستی آبونمان:
شهاب و شیوا اعتصامی

Treasurer: Dafna Asher

امور مالی: دافنا آشر

Other Assistance by:
Mojdeh Aziz, Mark Karimzadeh, Mehrnoosh Rafinia, Shahrouz Rahmanan

سایر همکاران:
شهروز رحمانان، مهرنوش رفیع نیا، مژده عزیز، مارک کریم زاده

The Publication of "Megillah" is made possible by the generous contributions of our supporters. Megillah would like to thank all of those who responded to our request in the past issues by sending in their contributions. The names of contributors appear below in alphabetical order within each category. Contributions of $50 or more will be recognized for one year in Megillah.

چاپ و نشر «مگیلا» فقط با کمک مالی و تشویق افراد جامعه امکان پذیر است. مگیلا بدینوسیله از اشخاص زیر که به تقاضای ما جواب مثبت داده و هدایای مالی خود را به ما ارسال کرده اند، صمیمانه تشکر می نماید. این اسامی در هر قسمت به ترتیب الفبای انگلیسی می باشد. اسامی کسانی که بیشتر از ۵۰ دلار کمک کرده اند برای یك سال در مگیلا درج خواهد شد.

$500 and above
Mr. & Mrs. Freidoun Hakim
Mr. & Mrs. Fatollah Hematian
Mr. & Mrs. Aghajan Nassimi

۵۰۰ دلار و به بالا
خانم و آقای فریدون حکیم
خانم و آقای فتح اله همتیان
خانم و آقای آقاجان نسیمی

$260 and above

۲۶۰ دلار و به بالا

$100 and above
Mr. & Mrs. Eshagh Azizi
Mr. & Mrs. Khosrow Banilivi
Mr. & Mrs. Joseph Davoudzadeh
Mr. & Mrs. Moussa Etessami
Mr. & Mrs. Behshid Hakimian
Anonymous donor
Mrs. Rahel Kamali & Family
Mr. Mrs. Eshagh Kashimallak
Mr. & Mrs. Freydoun Kashimallak
Mr. & Mrs. Yousef Kashinejad
Mr. Salim Morad
Mr. & Mrs. Hertzel Soleimani

۱۰۰ دلار و به بالا
خانم و آقای اسحق عزیزی
خانم و آقای خسرو بنی لیوی
خانم و آقای یوسف داود زاده
خانم و آقای موسی اعتصامی
خانم و آقای بهشید حکیمیان
امضا محفوظ
خانم راحل کمالی و فامیل
خانم و آقای اسحق کاشی ملاك
خانم و آقای فریدون کاشی ملاك
خانم و آقای یوسف کاشی نژاد
آقای سلیم مراد
خانم و آقای هرتصل سلیمانی

$50 and above
Mr. & Mrs. Behrooz Behnam
Mr. & Mrs. Aghakhan Davoodzadeh
Mr. & Mrs. Freidoon Dil
Mr. & Mrs. Abraham Dilamani
Mr. & Mrs. Alfred Dilamani
Mr. & Mrs. Nourollah Ebrani
Mr. & Mrs. Aghaie Hakimian (Azimzadeh)
Mr. & Mrs. Moussa Kashimalak
Tehrani Brothers Oriental Rugs

۵۰ دلار و به بالا
خانم و آقای بهروز بهنام
خانم و آقای آقاخان داود زاده
خانم و آقای فریدون دیل
خانم و آقای ابراهیم دیلمانی
خانم و آقای آلفرد دیلمانی
خانم و آقای نورالله عبرانی
خانم و آقای آقائی حکیمیان
خانم و آقای موسی کاشی ملاك
شرکت فرش برادران تهرانی

Under $50
Mr. & Mrs. Robert Davoodzadeh
Mr. Rafi Ebrani
Mr. & Mrs. Robert Hakimi Sarraf
Mr. & Mrs. Parviz & Zohreh Hakimian
Ms. Katrin Couhanim Akhavan
Mr. Herbert Livi
Mr. Shamoueil Ostad

زیر ۵۰ دلار
خانم و آقای روبرت داود زاده
خانم و آقای رفیع عبرانی
خانم و آقای روبرت حکیمی صراف
خانم و آقای پرویز و زهره حکیمیان
خانم کاترین کهنیم اخوان
آقای هربرت لیوی
آقای شموئیل استاد

Advertising space is sold to cover part of the cost of Megillah's publication. Megillah is not responsible for the validity of Kashruth claims of its advertisers.

مگیلا بابت تامین قسمتی از مخارج خود آگهی دریافت میکند. مگیلا مسئولیت صحت کشروت موسسه های آگهی دهنده را به عهده نمی گیرد.

عکس ها سند گویای تاریخ

تهیه از : یعقوب مردخائی

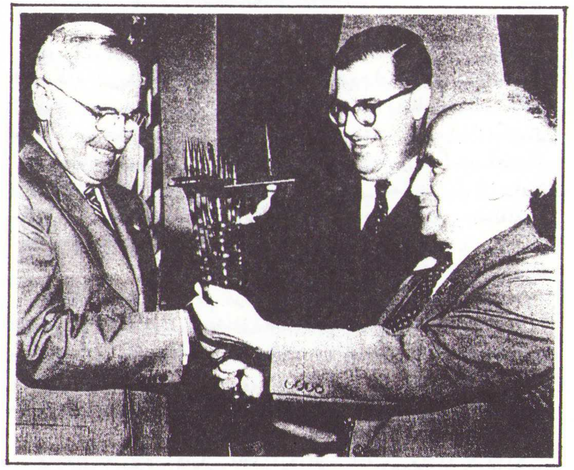

تصویر مربوط به سال ۱۹۴۸ می باشد که بن گوریون نخست وزیر و اباابان وزیر خارجه ایسرائیل بحضور ترومن رئیس جمهور رسیدند.

در نیمه شب ۱۴ می ۱۹۴۸ قیمومیت انگلیس بر فلسطین یا British Mandate خاتمه یافت و درست در همان دقیقه بن گوریون موجودیت دولت ایسرائیل را بر اساس تصویب نامه سازمان ملل اعلام نمود. ۱۱ دقیقه بعد از آن پرزیدنت هری ترومن، رئیس جمهور آمریکا دولت ایسرائیل را برسمیت شناخت. بسیاری از مشاورین رئیس جمهور منجمله جرج مارشال، وزیر خارجه، شناسائی فوری را صلاح نمی دانستند و دلائلی نیز ارائه می دادند ولی پرزیدنت به هیچ یك از دلائل تسلیم نشد و معتقد بود که دولت ایسرائیل بهترین متحد آمریکا در خاور میانه است. ترومن در میان روسای جمهور آمریکا پایه گذار دوستی آمریکا و ایسرائیل می باشد. ترومن در سال ۱۹۴۳ در اثنای جنگ دوم بجای روزولت فقید نشست و سپس در سال ۱۹۴۴ برای بار دوم به ریاست جمهوری آمریکا برگزیده شد.

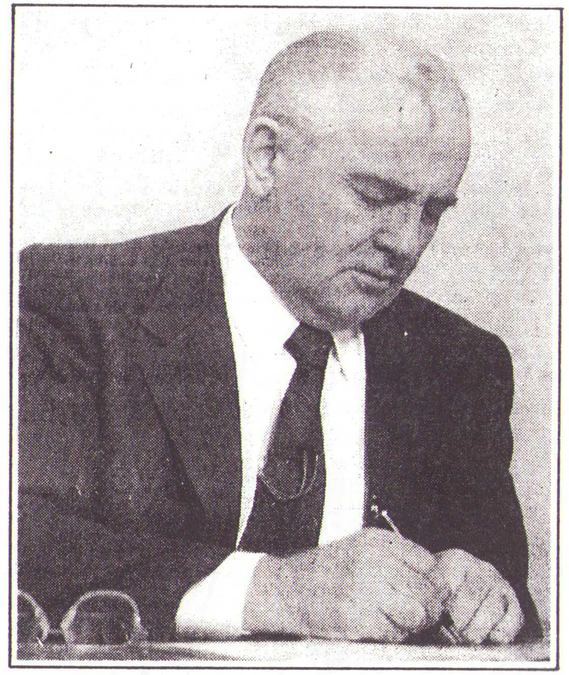

پس از فشار سازمان ملل بر ایسرائیل دائر بر توقف ادامه ساختمان در غرب اردن و نوار غزه، جورج بوش رئیس جمهور آمریکا تضمین وام ده بیلیون دلاری را موکول به قبول شرط مزبور از طرف دولت ایسرائیل نمود. چندی بعد اسحق شامیر طی یك سخنرانی اظهار داشت که ادامه ساختمان ها در حکم شریان حیاتی برای کشور ایسرائیل بشمار می رود و هیچ نیروئی در جهان نمی تواند مانع ایجاد این ساختمان ها بشود.

تصویر را روزنامه نیویورك تایمز در شماره ۲۱ ژانویه ۹۲ منتشر نموده است.

مساعی خستگی ناپذیر گورباچف نخست وزیر اتحاد جماهیر شوروی سابق برای آزاد ساختن ملل شوروی از قید کمونیسم بر هیچکس پوشیده نیست. اما شخص گورباچف از نظر دولت و ملت ایسرائیل هم فردی قابل احترام بوده و می باشد زیرا او بود که تشخیص داد که ادامه قطع روابط با ایسرائیل ضرورتی ندارد و در سپتامبر ۱۹۹۱ رسما اعلام نمود که دوران قطع روابط ۲۴ ساله پایان پذیرفته است و دولت شوروی روابط کامل دیپلماسی با ایسرائیل دائر می نماید.

تصویر مقابل گورباچف را در حال امضا نمودن این فرمان نشان می دهد.

تصویر مربوط به سال ۱۹۹۲ از شهر بوئنوس آیرس آرژانتین می باشد.

بعد از اینکه تروریست ها ساختمان سفارت ایسرائیل در آرژانتین را منفجر نمودند، بسیاری از اهالی مراتب تنفر خود را از این عمل ناشایست ابراز داشته و در خیابان ها شروع به تظاهرات به نفع کشور ایسرائیل نمودند. اخبار مربوطه حاکی از آن بود که حتی خود رئیس جمهور آرژانتین نیز در این تظاهرات شرکت کرد و اینگونه اعمال خلاف بشری را تقبیح نمود.

اطلاعیه

ویدئو

ویدئو های جشن پوریم و کنسرت جوانان برای فروش آماده می باشند. برای اطلاعات بیشتر با دفتر کمیته جوانان مشهدی و یا آقای لئون عبرانی (۵۱۶) ۸۲۹-۷۵۳۱ تماس حاصل فرمائید.

کمپ تابستانی

بنا به تقاضای والدین محترم مشهدی، امسال هم امیدواریم بتوانیم کمپ تابستانی کودکان را تشکیل بدهیم. قیمت ها بسیار مناسب و برنامه ها متنوع می باشند. برای اطلاعات بیشتر با ربای حئیم پور و بانو ۷۷۸-۳۹۹۹ (۷۱۸) و یا خانم سارا کرمیلی ۵۷۵-۰۱۳۲ (۷۱۸) تماس بگیرید.

S & D Mayer Caterers Inc.

GLATT KOSHER CATERERS

کیترینگ گلات کاشر

● آماده پذیرائی از مجالس عروسی و جشن

TEMPLE ISRAEL

کانتری کلاب ها، تمپل ها، هتل ها و منازل
سرآشپز: عباس زنگی آبادی
با تخصص در آماده کردن انواع غذاهای لذیذ

1255 Hewlett PLaza
P.O.Box 216
Hewlett,N.Y. 11557

516/374/6300
718/723/4600

سوسن آرایشگر

- ☐ متخصص در فر
- ☐ کوتاه کردن مو
- ☐ بندابرو
- ☐ میزانپلی
- ☐ رنگ
- ☐ آرایش عروس

با نازلترین قیمتها
در منزل شما و یا در سالن سوسن

مومك : نصف پا: ۱۰ دلار
تمام پا: ۲۰ دلار

SOOSAN SALON: (718) 544-3615

استاد

از: الف-کهن

روز اول شاووعوت امسال مصادف بود با هفتمین سالروز درگذشت مرحوم هاراو ملایوسف دیلمانی استاد بزرگوار که در سال ۱۹۰۰ مصادف با شروع قرن بیستم پا به عرصه وجود گذاشت و خیلی زود و از جوانی تا سال ۱۹۸۵ بمدت هفتاد سال یك تنه بعنوان معلم و استاد نمونه در جامعه یهودیان مشهدی و غیر مشهدی در راس فعالیت های تلمود توراه فعالیت کرد. بدون شك تمام مردان جامعه مشهدی خاطراتی از دوران مختلف تدریس مرحوم استاد چه در مشهد و چه در تهران بیاد دارند. در فرصت های مختلف شاگردان حق شناس او بارها از وقایع دوران مختلف شرح حال نوشته اند.

در دهه ۱۹۵۰ تا ۱۹۶۰ که استاد در کلاس های تلمود تورای کنیسای عزیزخان تهران به تدریس و تعلیم کودکان و نوباوگان مشغول بودند، ابتدا «آلف -بت» و زیر و زبر متحرك و سپس خواندن عبری را به کودکان می آموختند. همچنین میکوه و مصاپزی در آن ایام در همین محل قرار داشت و مدتی بعد استاد کلاس های خودشان را به کنیسای لیویان (سزاوار) منتقل کردند. ایشان به تنهائی روزهای یکشنبه و سه شنبه و پنج شنبه از ساعت ۵ تا ۶ بعد از ظهر برای گروه خردسال و از ساعت ۶ تا ۷ برای گروه ۱۳ سال به بالا کلاس درس دائر کرده بودند. مراحل ابتدائی «آلف -بت» و کتاب «اوصرینو» بمرور تبدیل به قرائت سیدور و پس از آن شرکت در کلاس های تعلیم و قرائت توراه می شد.

تقریبا کمتر خانواده مشهدی بود که در طول دوران حیات مرحوم استاد ملایوسف دیلمانی، اولاد پسر آنها مراسم بر میتصوا را در کلاس های مخصوص ایشان نگذرانده باشد. یکی از بزرگترین افتخارات شاگردان در آن زمان انتخاب برای شرکت در کلاس های قرائت «سفر توراه» بود و مطمئنا در آن دوران صدها نفر از شاگردان ایشان به این مقام رسیده بودند. گروه ممتاز که قادر به خواندن پاراشای هفته بودند در روزهای شبات به کنیساهای مختلف فرستاده می شدند. روز جمعه صبح از ساعت ۱۰ تا ۱۲ برای آخرین تمرین و خواندن پاراشا از روی کتاب «تیکون سوفریم» در محل میدراش حاضر می شدند. روزهای دوشنبه و چهارشنبه برای تعلیم شحیطا و میشنا به میدراش می آمدند. تشویق و نوازش استاد زمانی که پاراشا را روان و بی غلط می خواندیم به اوج می رسید. روز یکشنبه وقتیکه خبر استقبال اعضای کنیسای مربوطه و تعریف و تشویق متصدیان امور به گوش استاد می رسید برق شادی در چشمانش از پشت عینك ذره بینی هویدا می گشت. مانند شخصی که مزد زحمت خود را دریافت کرده باشد غرق لذت می شد و به قدرت بی نظیرش برای ادامه خدمات تلمود توراه افزوده می گردید. گروه توراه خان ها هر شبات به کنیساهای دائر جامعه مشهدیها و چند کنیسای غیر مشهدی روانه می شدیم. این کنیساها شامل کنیسای عزیزخان، کنیسای عبداله زاده، کنیسای لیویان، کنیسای رفیع نیا، کنیسای نصرت، کنیسای کوچه بیدی، کنیسای صبا، کنیسای حسن آباد، کنیسای مدرسه کوروش، کنیسای ابریشمی و کنیسای انجمن بود.

صبر و بردباری مرحوم ملایوسف در مقابل رفتار کودکان خردسال و بزرگسال قابل توجه بود. هفتاد سال تدریس روزانه در چند ساعت جداگانه به گروه های مختلف با مهر و محبت و عشق به تعلیم توراه باعث شده بود که نوباوگان جامعه را در هر موقعیتی حتی روزهای جمعه به کلاس درس بیاورد. مصداق ضرب المثل معروف زیر در مورد استاد ملایوسف دیلمانی است:

درس معلم اَر بُوَد زمزمه محبتی
جمعه به مکتب آورد طفل گریزپای را

ترتیب توزیع جوائز در ایام پوریم بینهایت جالب و مفصل بود. به این شکل که در روی میزهای زیاد انواع جوائز مختلف از جمله سیدورها، توپهای فوتبال، تنگ های یائین، لیوان های رنگارنگ، قلم های خودنویس، آلبوم های عکس و تمبر و اشیا مختلف دیگر چیده شده بود. اسامی شاگردان به ترتیب از گروه ممتاز شروع و به کلاس های پائین تر ختم می شد و آنکه نامش زودتر خوانده می شد می توانست جایزه بهتر را انتخاب کند. در تمام دوران تدریس مرحوم استاد بدون چشم داشتی و بدون دریافت وجهی از شاگردان تلمود توراه به کار تدریس ادامه می دادند.

بدون اغراق نه تنها در جامعه ما تمام تفیلا خان های امروز از محضر استاد فیض برده اند بلکه دیگر یهودیان ایرانی هم با اشتیاق از کلاس های درس مرحوم استاد بهره برداری کرده اند.

امروز آن خدمتگزارانی که در سکوت و زحمت زیاد رهبری تلمود توراه را بدست گرفته اند اذعان می دارند که از ایده های مرحوم استاد ملایوسف دیلمانی تبعیت می کنند و مایلند چراغی را که آن نابغه تعلیم توراه در جامعه ما روشن کرده همچنان با فروغ نگهدارند. ●

دفتر وکالت

میجر و ساورین

وکلای امور مهاجرت معاملات املاك

امور تجاری و شرکتها وصیتنامه وارث

ژانت ساورین و سیمور میجر پوریم را به همگی افراد جامعه صمیمانه تبریك میگویند.

MAGIER & SAVRIN

ATTORNEYS AT LAW
JANET A. SAVRIN & SEYMOUR MAGIER
IMMIGRATION, REAL ESTATE
CORPORATIONS, WILLS

MAGIER & SAVRIN. SUITE 2407
450 SEVENTH AVENUE, NEW YORK.
NEW YORK 10123
Tel:(212) 564-8525 Fax: (212) 967-0867

قلب خود را بشناسید

از: دکتر بیژن کاشانیان
ترجمه از متن انگلیسی

هر سال بیشتر از نیم میلیون نفر در ایالات متحده آمریکا بر اثر سکته قلبی از بین می روند. در یك سوم این افراد هیچ علامتی از بیماری قلبی وجود ندارد و سکته کاملا غیر منتظره است. سکته قلبی که بواسطه گرفتگی رگهای قلب و در نتیجه بسته شدن یکی از شاهرگ های قلب صورت می گیرد بزرگترین عامل مرگ در آمریکا و در اکثر نقاط دنیا می باشد. علائم این بیماری قبل از وقوع سکته در اکثر بیماران وجود دارد گرچه در اشخاص مختلف با شدت های مختلف صورت می گیرد.

از معمولی ترین علائم گرفتگی رگهای قلب درد سینه می باشد. این درد در بیماران قلبی مختلف است. مشخص ترین درد سینه فشار سنگین روی سینه می باشد که در اغلب اوقات با فعالیت زیاد ازدیاد یافته و با استراحت تقلیل می یابد. این دردها ممکن است برای سالیان دراز وجود داشته و دفعتا زیاد شده و به سکته بیانجامند.

دردهای دیگری که از علائم وقوع سکته می باشند درد پشت گردن، درد فك دهن، درد قفسه سینه که به بازوی چپ و گهگاهی به بازوی راست ادامه پیدا می کند و درد سینه که به پشت بدن ادامه دارد را می توان نام برد. در بعضی از موارد نیز یکی از علائم سکته شباهت زیادی به سو هاضمه دارد. سو هاضمه (indigestion) در اغلب اوقات با درد سینه اشتباه تشخیص داده می شود. در مواردی احساسی مثل دندان درد و یا گوش درد نیز می تواند از علائم شروع سکته قلبی باشد.

از معمولی ترین علائم بیماری قلبی کسل بودن و خستگی زیاد می باشند. تشخیص این علائم بخصوص در اشخاص مسن بسیار مهم است چون این افراد در بسیاری از اوقات خستگی زیاده از حد را بخاطر سن زیاد و یا بیماری آرتروز دانسته در صورتیکه این حالت می تواند مربوط به ناراحتی قلبی باشد.

از علائم دیگر بیماری قلبی نفس تنگی می باشد که معمولا بخاطر فعالیت زیاد صورت می گیرد. نفس تنگی در مواقع استراحت می تواند نشانه قلب ضعیف و یا ناراحتی ریه نیز باشد. از علائم دیگر ناراحتی قلب حالت تهوع، استفراغ، تپش قلب و ضربان نامنظم را می توان نام برد. تمام این علائم می توانند به تنهائی و یا گروهی صورت گیرند. زمان ظهور این علائم نیز بسیار مهم می باشد. علائم بیماری های قلب اغلب صبح زود و یا هنگام ساعت های کار روز ظاهر می شوند و خیلی بندرت در نیمه های شب هنگام خواب صورت می گیرند.

سن نیز نقش بسیار مهمی را در بیماری های قلبی بازی می کند. اگر علائم ذکر شده در اشخاص مذکر روی ۴۰ سال ظاهر شوند باید فورا به دکتر متخصص مراجعه شود. در اشخاص جوانتر نیز در صورتیکه سابقه بیماری قلبی در فامیل وجود داشته باشد و یا معتاد به سیگار باشند و یا فشار خون بالا داشته باشند و یا به بیماری های قند و چربی خون مبتلا باشند باید توجه بیشتری به این علائم بشود.

در اغلب زنان بخاطر نقش هورمون های دفاعی ناراحتی قلبی تا بعد از یائسگی ظاهر نمی شود ولی در کسانیکه سابقه بیماری قلبی در فامیلشان وجود دارد می تواند در سنین پائین تر نیز صورت گیرد. با در نظر گرفتن شرایط ذکر شده اگر یکی از علائم بالا را مشاهده می کنید باید توجه بیشتری به قلب خود داشته باشید. غفلت باعث می شود که رگ های اصلی قلب روز به روز بیشتر گرفته شود و به سکته قلبی بیانجامد. پس پیشنهاد می کنم که با دکتر خود مشورت کرده و معاینه دقیق تری از قلب خود انجام دهید.

* دکتر دیوید ماه گرفته *

-جراح و متخصص بیماریهای پا
-تحصیلات و تخصص از بیمارستانهای نیویورک و کالیفرنیا
-جراحات ناشی از صدمات: شکسته بندی و در رفتگی ورگ به رگ یا خمیدگی و خمی انگشتان پا
-بیماریهای پوستی و فارچ، خارش و زگیل پا
-بیماریهای روماتیسمی و آرتروز
-عفونت و زخمهای پا
بیماریهای خمیدگی و کج بودن و تغییر رنگ ناخن پا

-ورم پا
-ورم رگهای پا
-درد کف پا و صافی پا
-درمان میخچه و فرورفتن ناخن در گوشت
-نقص عضو مادرزادی صافی و کج گذاشتن پا از خردسالان تا بزرگسالان
-با مجهزترین دستگاههای فیزیکال تراپی و عکس‌برداری
اکثر بیمه‌های پزشکی قبول میشود

(۷۱۸) ۹۹۷-۹۶۳۳ (۷۱۸) ۸۰۵-۹۸۰۰

DR. DAVID MAHGEREFTEH D.P.M. (Podiatrist)
97-01 66 AVE. REGO PARK, N.Y. 11374
(718) 997-9633, (718) 805-9800

جدول و سرگرمی

افقی :

۱- همراه ابر و باد درکارند تا به غفلت نان نخوریم. ۲- لازمه حیات بشر - خرتر از الاغ - مشکلی نیست که .... نشود. ۳- هم آتش است و هم میوه ای آتشین - آدم افسرده اینچنین است و گیاه آب نخورده - معشوقه دکتر ژیواگو. ٤- گذرگاه تنك - آنکه آنهمه خورد و دو قورت و نیمش باقی بود - جنس کلاه عشایری و تخته پاك کن. ٥- غربال - پاچه می گیرد - فهم و شعور - حال و حوصله و زور. ٦- از مباحث ریاضی - دستور - سگ ولگرد و دزد پست نظر. ۷- از درختان زیبای ایران - بازداشتگاه تبهکاران جوان - وحشی. ۸- حرف نفی عربی - رنگ آرامش و صلح و آسمان - منبع حیات - تك و تیمار چارپا. ۹- چشم آدم خون جگر - درخت هالیوود - چوب پنبه خودمانی. ۱۰- گفتاری که اقلا در قصه ها اعجاز می کند - مخلص - زیور. ۱۱- زادگاه فردوسی - ویرانگر - بعضی ها اصطلاحا نصفش را در زیر زمین دارند. ۱۲- وسیله برش دقیق چوب - آزاد و رها شده - ورق محبوب در بیشتر بازیها. ۱۳- خِطه شاه عبدالعظیم - نوع صحرائی آن قاطع تر و سریعتر است - مربوط به هر نفر. ۱٤- مشکلترین قسمت هر راه - نیمه گرم - مجرای تنفس. ۱۵- تفسیر این دو حرفست: مروت و مدارا.

عمودی :

۱- مدخل مدیترانه. ۲- اندوه و غم - در حقیقت هر چشمی ندارد - مجرای خون. ۳- دانشگاهی در آمریکا با معروفیت جهانی - نر هم که باشد ریش ندارد - چند تا «من». ٤- پسوند به معنای چهره و شمایل - بازارش در فصل بهار رونق دارد - درنده زیبا از خانواده گربه - برخورد نمی کند ولی می چسبد «در هندسه». ٥- خود را آلوده نکرده اند - لخت بودند ولی مثل بعضی امروزی ها شرمی نداشتند. ٦- مخصوص - مسیر آسمانی مدور - حقیقی نیست. ۷- وحشی نیست - خطای چشم در بیابان - عملیات نظامی انجام می دهد ولی ارتشی نیست. ۸- در تاریکی می درخشد - حساب و اختیارآب جویبار در دست او بود - از قالی های معروف ایران. ۹- «جهود» آلمانی - نیم تنه متمدن - پساوند تصغیر برای نام بردن اشخاص خودمانی - کنار. ۱۰- وطن طوطی و شطرنج و الماس دریای نور - هم برف و هم ذغال کوهستانش معروف است - سیب زمینی اصلا ندارد. ۱۱- چرخش خطرناك جریان آب - مربوط به فصل و زمان معین. ۱۲- با قهوه هم می گیرند - سر عامیانه - علیرغم ریشش شعوری ندارد و دنبال گله می رود - از عشایری که به ساده لوحی و رك گوئی مشهورند. ۱۳- زبان - زورق - فوری. ۱٤- اپرائی اثر ژرژ بیزه با شهرت جهانی - بلندت می کند. ۱۵- بر زمینت می زند - شریك.

تهیه و تنظیم از : بهروز دیلمانیان

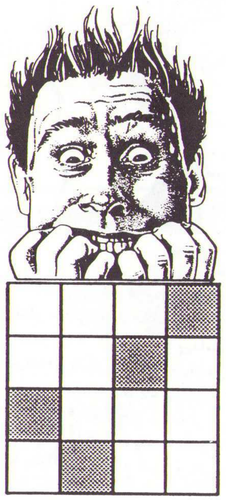

جواب جدول شماره قبل :

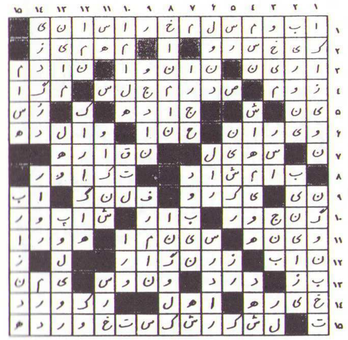

نصیحت مادرانه

از: ملوك آقالریان

بیا گویم برایت داستانی — که راز و راه این دنیا بدانی
درین دنیا بدیدم مردمانی — بگویم بهر تو تا خود بدانی
عزیزان، دوستان خواهی بدانی — دو نوع هستند جانی و زبانی
تفقد کن به دوستان زبانی — به آنها دل مبند تا می توانی
اگر پیدا کنی تو دوست جانی — نگه دارش چو خود، تا می توانی
بدل دارم هزاران گفتنی ها — نگویم از برایت، یك ز صدها
گهی با عقل و تدبیر و زرنگی — گهی با شیطنت گه با دورنگی
گهی با ناسزا گه سنگ و تیشه — درخت خویشتن بُرند ز ریشه
گهی هم می‌زنند تیشه به ریشه — گهی با دشمنی، در کار و پیشه
گهی با دشمنی گه با نوك و نیش — گهی با خنده و گاهی دل ریش
نصیحت می کنم چون مادرانه — درین دنیا و دوران و زمانه
چه بهتر باشد از شیرین زبانی؟ — که دشمن آورد نیش زبانی
بسی شیرن زبان خرم بیان بی — بسی با عاطفه یا درفشان بی
چه خوش، باطن پر از مهر و صفا بی — همه مردم به هم یار و وفا بی
درین غربت چرا با هم نباشیم — چرا غمخوار چرا محرم نباشیم
درین دوران وانفسای امروز — درین کوتاه عمر زندگی سوز
چرا هر فرصتی پیش آید از عمر — چرا با هم گِرد هم نباشیم
بود زیور به هر مرد، خلق و خویش — بود زینت به هر مرد گفتگویش
الهی شانس تو بیدار گردد — برو راهی که بختت برنگردد
همان دستی دهی آن دست گرفتی — که هر نکته نهی آن بر گرفتی
عزیزان قدر همدیگر بدانیم — رفیقان را دُر و گوهر بدانیم
که هر روزت شود بهتر ز دیروز — بگردد بخت و اقبال تو پیروز
ندارد حق به تو اصلا نیازی — تو یاد او بکن که با نیازی
سپارم من تو را بر حی صبحان — نگهدارت بود در روزگاران
«ملك» گوید نصیحت مادرانه — ز حرف بد حذر کن در زمانه

مادر

از: مژده عزیز

مادرم، تولدت شادی ها دارد و در من فریادها
دلت دریا و من، در آرزوی نوازش صدای آن
مادرم، چگونه بگویم دوستت دارم که بدانی
بی تو هیچم و چشمانم در آرزوی نگاه مهربانت لحظه می گشد
مادرم، خنده هایت، اشك هایت، طنین بی پایان صدایت
در وجودم جاودانیست

قلبم به تمنای محبتت می تپد
نمی دانی بی تو، به یادت آمیخته ام
تو از دورها حتی، جاودان امید شادمانی منی
بگذار دستان گرمت را ببوسم و گلی بر آنها بگذارم
بی تو، با توام
هر لحظه، همه جا

تولدت مبارك، دلت امید و نشاط

«حتی اگر فکر می کنید»

از نشریه: Y.U.H.S.G.

ترجمه: امان اله نسیمی

مردم نامناسب، غیر منطقی و خودخواه هستند،
بهرحال به آنها عشق بورزید.
اگر نیکی می کنید، مردم شما را به خودپسندی متهم می کنند،
بهرحال خوبی کنید.
اگر موفق هستید، دوستان کاذب و دشمنان حقیقی کسب می کنید،
بهرحال بکوشید موفق شوید.
خوبی که امروز می کنید، فردا فراموش خواهد شد،
بهر حال نیکی کنید.
درستی شما را آسیب پذیر می کند،
بهرحال درست کار باشید.
آنچه را که سالها صرف ساختن آن کرده اید ممکنست یك شبه منهدم گردد،
بهرحال بسازید.
اگر به مردم کمك کنید، ممکنست بشما حمله کنند،
بهرحال به مردم کمك کنید.
بهترین ها را به دنیا می دهید، ولی شما را می کوبند،
بهرحال بهترین را به دنیا بدهید.

برنامه ریزی تقسیم ارثیه

از: لوید عبرانی

مفهوم از تیتر بالا، برنامه ریزی برای بر جا گذاشتن و تقسیم اموال و دارائی هر شخص پس از فوت وی و سالم نگاه داشتن حداکثر دارائی برای نفع و استفاده ورثه می باشد. چون مالیات بر ارثیه در این کشور از ۵۰ درصد شروع و تا ۶۵ درصد می رسد، برنامه ریزی برای جلوگیری از این هزینه، مسئله بسیار مهمی می باشد و در غیر اینصورت ورثه می توانند قسمت عظیمی از این ارثیه را از دست بدهند.

راههای چندی وجود دارد که بتوان قسمتی از این مالیات ها را برای مدتی عقب انداخته یا کاملا از پرداخت آن معاف شد. یکی از این راهها نوشتن وصیتنامه و یا تنظیم وقف نامه در زمان حیات می باشد. ولی مهمترین راهها، تنظیم و ترتیب دادن یك بودجه توسط برنامه های بیمه عمر می باشد که پس از فوت والدین برای پرداخت مالیات های لازمه توسط بازماندگان استفاده شده تا در نتیجه ارثیه محفوظ بماند.

سیستم بیمه تازه ای که توسط بعضی از شرکت های بیمه برای این منظور طراحی شده است، بیمه عمر مشترك است که برای والدین تنظیم می شود. مزایای این بیمه فقط پس از فوت هر دوی والدین به فرزندان پرداخت می شود و این موقعی است که مالیات بر ارث از فرزندان اخذ می شود. بهای این بیمه بسیار نازل و مزایای آن از دو بیمه جداگانه برای والدین بیشتر می باشد.

برای حساب کردن مبلغ لازمه بیمه، باید هر شخص قیمت و بهای دارائی خود را به نرخ روز برآورد کرده پس از آن مبلغ مالیاتی که به آن تعلق می گیرد و بر شانه فرزندان خواهد بود را بطور تقریب محاسبه کند. قابل تذکر است که I.R.S. معمولا مالیات لازمه را در طول ۹ ماه از ورثه خواهد گرفت و بیمه عمر این مبلغ را سریعا در اختیار ورثه قرار خواهد داد.

خطرات جدید «ایدز»

از: ابی بصل

بیماری سِل (نوعی عفونت ریه) که حدود ۵۰ سال پیش در آمریکا ریشه کن شده بود و قبل از آن سالی ۵۰،۰۰۰ تلفات می داد، اخیرا دوباره در آمریکا ظهور کرده و مخصوصا در نیویورك رو به ازدیاد است. بیشتر مبتلایان به سل بیماران مبتلا به ایدز هستند. ولی این بیماری مسری در بین کارکنان بیمارستان ها و زندان بانان نیز مشاهده شده است.

بدن بیمار مبتلا به ایدز فاقد سیستم دفاعی در مقابل میکروب ها و ویروس ها است و در حقیقت به همین دلیل یك محیط بسیار مساعد برای رشد و تکثیر نه تنها ویروس ایدز بلکه همه نوع میکروب و ویروس می باشد.

تا بحال مقامات دولتی و پزشکی ادعا می کردند که بیماری ایدز برای اجتماع سالم زیاد خطرناك نیست زیرا ویروس ایدز از طریق تماس سطحی منتقل نمی شود ولی غافل از این نکته بودند که این بیماران می توانند میکروب ها و ویروس های بسیار خطرناك و کشنده دیگری را مانند سل در بدن خود تکثیر کرده و به آسانی و حتی با یك عطسه به شخص سالم منتقل کنند و به علت مسری بودن این نوع بیماری ها شیوع آن می تواند باعث شود که در صد زیادی از اجتماع سالم به آن مبتلا شود. آینده این موضوع را روشن خواهد کرد.

در کشور ژاپن بیماران مبتلا به ایدز در اجتماع آزاد نیستند و باید در قرنطینه باشند. ولی در آمریکا بعلت قوانین آزادی های شخصی این کار عملی نشده، بنابراین بجاست که در اماکن و اجتماعات عمومی قدری محتاط تر باشیم.

CMOS ELECTRONICS
David & Kamran

Professional Video & TV Services

VCR's * Cameras * Projections * T.V.'s
* Antennas * Air Conditions
Free Pickup & Delivery * Free Estimate

تعمیرات کلیه لوازم صوتی و تصویری

ویدئو * تلویزیون * دوربین فیلم برداری
* ایرکاندیشن * آنتن

کلیه وسائل از منزل شما تحویل گرفته و برگردانده خواهد شد.

با تضمین ارزانترین قیمتها و سرویس سریع.

برای برآورد هزینه تعمیر با تلفن های زیر تماس حاصل نمائید.

(516) 621-6614
(516) 538-9355

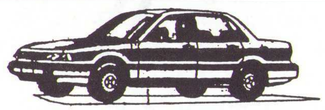

خرید انواع اتومبیل برای شما
از آکشن های مختلف با نازلترین قیمت
اتومبیلهای دست دوم شما را با
قیمتهای مناسب خریداریم.
برای اطلاعات بیشتر با
فیروز شاهوردی
تماس حاصل فرمائید.

Firouz Shahverdi

- Buys and sells imported and domestic used cars.
- Reasonable prices.
- Possibility to buy directly from auctions.
- Full service (plates, registration, insurance).

(718) 657-8155

نامه های قلابی به حکیم باشی

بهترین های حکیم باشی

نظر به اینکه حکیم باشی برای تعطیلات به سفر رفته و همچنین چون دیگر موضوعات انتقادی زیادی در جامعه باقی نمانده و تمام اشکالات دیگر رفع شده، در این شماره موضوع تازه ای برای این ستون نداریم. بنابراین چند تا از مطالب قدیمی حکیم باشی را انتخاب کرده ایم که در زیر ملاحظه می کنید.

آقای س ش نوشته اند: من بتازگی حرفهائی در مورد طرز رفتار بعضی جوانان شنیده ام که واقعا برایم حیرت آور و ناراحت کننده بود. اینطور که پیداست مواردی اتفاق افتاده از قبیل مست کردن در پارتی ها، پرتاب میز و صندلی از کشتی به داخل آب و آزار و مسخره کردن بعضی کارکنان کشتی. واقعا چرا باید بعضی ها اینقدر بی توجه و بی اعتنا به آبروی خودشان و جامعه باشند؟ چرا نباید پدر و مادرها فرزندانشان را طوری بار بیاورند که بتوانند احترام خود و افراد غیره را که با آنها تماس دارند حفظ کنند؟

جواب: ای آقا شما هم حوصله دارید ها! چه حرفها میزنید؟ مردم که نمی توانند بچه عزیز دونه خودشان را محدود کنند و بهش بکن نکن بگویند. بخصوص وقتی که بچه ننر و عزیز دردونه بار آمده باشد، از نظر روحی عادت کرده که همیشه یك طوری جلب نظر کند و از نظر روانی خود را ارضا کند. بنابراین مجبور می شود که از راههائی مثل مست کردن یا صندلی پرت کردن این ضعف خود را جبران کند.

در ضمن پدر و مادرها آنقدر سرگرم کار و بیزینس و دوره و تفریح هستند که وقت ندارند مدام مواظب رفتار بچه هایشان باشند. شما اگر خیلی برایتان مهم است، بچه های خودتان را تربیت کنید.

آقا و خانم ف ن نوشته اند: ماشاالله به تازگی خوشی در جماعت زیاد است و مهمانی ها هم بزرگتر و پر مهمان تر شده است. یکی از کار های مشکل برای میزبانان تهیه وفرستادن کارت دعوت وگرفتن جواب آنها است که خیلی وقت گیر و پر دردسر است. آیا راهی وجود دارد که بتوان این کار را آسان کرد؟

جواب: من در مورد این موضوع تحقیق کردم و راه حل خوبی پیدا کردم. چون در اغلب مهمانی ها تعداد مدعوین خیلی زیاد است ومعمولا تعداد افراد دعوت شده خیلی بیشتر از تعداد افرادی است که دعوت نشده اند، بهترین کار این است که برای افرادی که می خواهید دعوت نکنید کارت بفرستید و آنها را مطلع کنید و در نتیجه بقیه افراد جامعه که کارت دعوت شدن به آنها نرسد به طور اتوماتیك مطلع می شوند که در مهمانی شما دعوت دارند به این ترتیب زحمت چاپ و پخش کارت ها خیلی کمتر می شود.

یك نمونه از این کارت در این صفحه چاپ شده است.

بدینوسیله از جنابعالی دعوت می شود که در مجلس جشن شادی عزیزان ما___ و ___ در تمپل ایسرائل حضور بهم نرسانید وما را قرین افتخار بفرمائید. در ضمن از شلوغی، موزیك سرسام آور،غذای سنگین ودیر خوابیدن رهائی پیدا کنید و روز بعد به موقع به سرکارتان بروید.

تلفن :
تلکس :

آقای اختلاطی: هیچ اشکالی ندارد که شما در کنیسا در موقع تفیلا با بغل دستی تان صحبت کنید. صحبت کردن شما یك نفر بهیچوجه باعث سروصدا و ازدهام و شلوغی نمی شود کنیسا درصورتی شلوغ و پرسروصدا می شود که بیشتر مردم با بغل دستی شان صحبت کنند. بنابراین شما اصلا نگران نباشید و با فکر راحت به اختلاط های خود ادامه دهید.

آقای الف.، خانم ب.، دوشیزه ج.، خانم د.، آقای ر.، خانواده س.، آقای ص. و چهل و سه نفر دیگر: سوال همگی شما نیز عینا مانند سوال آقای اختلاطی است. پس برای گرفتن جواب خود به قسمت فوق مراجعه فرمائید.

آقای ج. ج. عزیز: به شما توصیه می کنیم برای اینکه در پارتی ها بیشتر به شما خوش بگذرد از روش آمریکائیها که پیشرو تمدن جهانی هستند پیروی کنید. این روش بخصوص برای اشخاص بی ذوق و استعداد که خودشان نمی توانند بطور طبیعی خوشحال و سرحال باشند مفید است. برای مثال میتوانید در پارتی ها با نوشیدن مشروب خیلی زیاد برای خودتان شادی و سرور به وجود بیاورید و مست کنید و شلوغ بازی دربیاورید و دست آخر پشت فرمان بنشینید و به خانه برگردید.

گفتگو با اولیاء محترم

زبان مادری خود را فراموش نکنیم

از: بهروز حکیمیان (ایرانیان)

ترجمه از متن اصلی انگلیسی

«واقع شد که در آن زمان تمامی مردمان زمین به یك زبان سخن می گفتند. و واقع شد هنگامی که از طرف شرق می کوچیدند زمینی در «شِنعار» (بابل) یافتند و در آنجا ساکن شدند. و گفتند که بیائید به جهت خود شهری و برجی که سرش در آسمان باشد بنا کنیم و از برای خود نامی پیدا کنیم تا مبادا بر روی تمامی زمین پراکنده شویم. پس خد-اوند گفت اینك اینان یك قومند و تمامشان یك زبان دارند و این امر وادارشان کرد که شروع به ساختن کنند و حال از آنها بعید نیست که آنچه را که ابتکار کرده اند بسازند. پس بیائیم پائین رفته و زبان ایشان را بر هم بزنیم بطوریکه زبان یکدیگر را نفهمند. و چونکه خد-اوند زبان آن سرزمین را بر هم زد، از این لحاظ نامش را باول خواند و خد-اوند ایشان را از آنجا بر روی تمامی زمین پراکنده نمود که از بنا کردن شهر بازماندند.» (پاراشای نُوح)

همانطوریکه مشاهده می کنیم توراه به ما می آموزد که از آغاز آفرینش زبان موثرترین نوع ارتباط بوده است. زیرا از طریق زبان و تکلم، انسان می تواند احساسات، خشم، اضطراب، شادی و سایر احساسات درونی دیگر را بیان کرده و همچنین موسیقی و اشعار را درك کند. پس می توان گفت که زبان عاملی است که از طریق آن می توان فرهنگ های دیگر را درك کرده و با آنها ارتباط برقرار کرد.

بعضی افکار و اصطلاحات گاهی قابل ترجمه نیستند و در حالیکه زبان حالت فرستنده و گیرنده پیام ها را دارد، آشنائی کامل با یك زبان برای شناخت آن فرهنگ بخصوص حیاتی می باشد. اینجانب گاهی احساس می کنم که تعداد زیادی از افراد جامعه با هوش ما این عامل اصلی را که وسیله ایست برای ارتباط سالم بین نسل های مختلف مانند پدر و مادر بزرگ ها، والدین و فرزندان فراموش کرده، و جالب اینجاست که تقصیر را به گردن کودکان خود می اندازیم. بهانه والدین این است که کودکان نمی خواهند زبان فارسی را یاد بگیرند، و با در نظر گرفتن اینکه این زبان و قدرت تکلم به زبان مادری است که روابط خانوادگی را محکمتر ساخته و امکان انتقال ارزش های نیکوی سنتی را به ما می دهد.

کودکان قبل از سن ۷ سالگی هر زبانی را که بخواهند می توانند بدون داشتن هیچ نوع لهجه ای بسادگی بیاموزند و به عقیده اینجانب مقصر والدین هستند که به موقع در تشویق و آموزش این زبان مادری به قدر کافی کوشا نبوده اند. این کودکان طبیعتا زبان کشوری که در آن زندگی می کنند را یاد می گیرند، پس وظیفه پدران و مادران است که در فراهم کردن امکانات و یاددادن زبان مادری این کودکان بیشتر بکوشند.

متاسفانه عامل دیگری که در یادگیری زبان فارسی توسط کودکان ما وقفه ایجاد کرده عدم علاقه به معرفی شدن به اسم یك ایرانی می باشد. بعضی کودکان و یا جوانان جامعه ما، متاسفانه در این مورد در اشتباهند و در این باره به جرات می توانم مثال های زیادی را برایشان بیاورم که در موقعیت های مختلف در پیش همسایگان، دوستان آمریکائی، تجار، همکاران، سیاستمداران، مشتری ها و غیره با افتخار و سربلندی خودم را یك ایرانی معرفی کرده ام. در اینجا باید خاطرنشان سازم که در این کشور مردم، یك فرد را بر اساس شخصیت فردی و ارزش های شخصی اش قضاوت و بررسی می کنند نه بر پایه اینکه اهل کجاست و چرا با لهجه صحبت می کند.

عامل دیگری که والدین گرامی شاید گاهی متوجه آن نباشند درك ارزش های بد و خوب «آمریکائی» است که در کودکان و جوانان بخاطر زندگی در این محیط بوجود آمده است. برای مثال اگر جوانی بخاطر موزیکی که به آن علاقه دارد و گوش می کند سرزنش می شود، باید بخاطر آورد که اگر آن جوان نیز از والدینش بخاطر موسیقی سنتی که به آن علاقه دارند انتقاد کند چه احساسی به آنها دست می دهد. پس باید بخاطر داشت که احترام گذاشتن ایجاد احترام متقابل می کند.

در خاتمه لازم به تذکر است که جامعه ما جامعه ای محترم و سرشار از مهر و محبت بوده و از زیباترین جوامعی است که تا بحال شناخته ام. نظریات اینجانب را فقط باید از دیده مثبت و سازنده در نظر گرفت و نه از جنبه منفی و انتقادی. پس مجددا خواندن «سِفر پیدایش» بخش ۲ قسمت ۹ توراه را یادآوری می کنم که ما را به اهمیت ارتباط سالم از طریق تکلم یك زبان روشن کرده و توصیه می کنم که نگذاریم که نداشتن یك زبان مادری و مشترك کودکان و جوانان ما را که نسل آینده ما را تشکیل می دهند از ما دور کند.

رابطه با فرزندان

از: آنا امین اف

ترجمه از متن اصلی انگلیسی

برای ایجاد رابطه مثبت و ثمربخش بین اولیا و فرزندان و یا بین زن و شوهر و یا بین اعضای فامیل شرط اصلی وجود ارتباط و تماس صحیح بین طرفین می باشد. با وجود اینکه فقط یك فرد حرفه ای متخصص در این زمینه می تواند با قاطعیت در باره این موضوع صحبت کند ولی برای من مشخص است که فقط از روی تجربه روزمره و پی گیری از دستوراتی که سرمشق زندگی مادران ما بوده است توانسته ام به کمك خد-اوند رابطه پا برجائی با پسرانم ایجاد نمایم.

تا آنجائی که برایتان مقدور است وقت برای فرزندان خود کنار بگذارید. مطمئنا این امر در دنیای امروز بخصوص در زندگی پر جوش و خروش نیویورك بخصوص هنگامی که هر دو پدر و مادر به کار مشغول هستند بسیار مشکل است. ولی ثمرات صرف وقت با فرزندان بسیار مثبت می باشد.

با فرزندان خود با صبر و حوصله رفتار کنید. فراموش نکنید که آنها هم انسان هستند. از تند شدن و سخت گیری نترسید. این گونه سخت گیری به بچه ها احساس امنیت بیشتری می دهد. در صورت امکان اشتباه فرزندان خود را در ملا عام به آنها گوشزد نکنید. صحبت در خلوت اثر بسیار بهتری باقی خواهد گذاشت.

←

نگذارید احساس کنند که اشتباهاتشان گناه محسوب می شوند. این باعث می شود که در قدرت تمایز بین خوب و بد ایشان اخلال ایجاد شود. از عیب جوئی دائم در فرزندان خود خودداری کنید. بچه ها معمولا گوش شنوا برای اینگونه عیب جوئی ندارند.

توجه داشته باشید که بچه ها همیشه نمی توانند آنطور که می خواهند منظور خود را بیان کنند. باید سعی شود که همواره پیرو یك روش بوده و مسیر خود را عوض نکنیم. در غیر اینصورت بچه ها خیلی زود گیج شده و ایمانشان را به پدر و مادر از دست خواهند داد. هیچوقت ترس بچه ها را احمقانه تلقی نکنید. این ترس ها کاملا بجا می باشند و با سعی در فهم ریشه این ترس می توان بیشتر به بچه ها اطمینان خاطر داد.

هیچوقت نباید وانمود کنیم که همیشه حق به جانب ما است و ما اشتباه نمی کنیم. نباید تصور کنیم که عذرخواهی کردن باعث کسر شان خواهد شد. در صورت لزوم یك عذرخواهی بجا بچه ها را خیلی زیاد به اولیا نزدیك می کند.

بچه ها خیلی زود بزرگ می شوند و دائما با ایشان در تماس بودن بسیار مشکل است. باید سعی شود که این ارتباط همیشه برقرار باشد. مهمتر از همه باید بدانیم که زندگی بدون عشق و علاقه و تفاهم بین طرفین امکان پذیر نیست.

موضوع مورد بحث دفعه آینده : دیسیپلین

موضوع مورد بحث دفعه آینده منافع دیسیپلین در خانواده خواهد بود. خواهشمندیم مقالات خود را به آدرس کمیته جوانان بفرستید: MYC, P.O.Box 40, Kew Gardens, N.Y. 11415

حلقه های نامزدی

مدل های اختصاصی و زیبا با طلای عیار ۱۸ و پلاتین
انگشتر نامزدی و ازدواج، گردنبند، دستبند و گوشواره
با مناسب ترین قیمت ها

"ENGAGEMENT"

18kt/Platinum Fancy, Unique Diamond
Engagement Rings
Designer Styles, Best Quality,
Reasonably Priced
Also Available:
Wedding and Anniversary Bands,
Necklaces, Bracelets and Earrings
Please call for an appointment

(212) 308-3490

TRI STAR
Jewels & Co.

Lederman
Caterers Ltd. of Bayside
Glatt Kosher Caterers

متخصص در برگزاری جشنهای ایرانی
به اطلاع میرساند :

تحویل اختصاصی غذا به مهمانی های شما :

شامل پیش غذا : جوجه کباب بدون استخوان ،
ماهی سرخ کرده ، گندی ، خیار شور ، زیتون .

غذای انتخابی سه نوع خورش :	و سه نوع پلوی انتخابی از :	دسر کامل شامل :
خورش قورمه سبزی	پلو سفید	میوه های تازه
خورش کرفس	سبزی پلو	فالوده شیرازی
خورش بادمجان	قابلی	باقلوا
خورش سیب آلو	شیرین پلو	زولبیا
خورش لپه	آلبالو پلو	کیك های تازه
خورش بامیه	زرشك پلو	
خورش گندی آلو		

۲۶ دلار هر نفر حداقل ۵۰ مهمان

تلفن : ۳۵۲-۶۵۶۴ (۷۱۸)

منحم بگین - مرد مبارز

تهیه از: یعقوب مردخائی

منحم بگین نخست وزیر اسبق ایسرائل در هشتم مارچ ۱۹۹۲ بعد از طی شصت سال زندگانی پر از ماجرا از عمر ۸۰ ساله اش درگذشت و قضاوت در مورد اعمال خود و اقدامات میهن پرستانه اش را به آیندگان واگذاشت.

بگین از انفجار هتل کینگ دیوید (۱۹۴۶) تا انعقاد قرارداد صلح کمپ دیوید (۱۹۷۹) همیشه یك مهره فعال و موثر سیاسی در تاریخ کشور ایسرائل بوده است و همیشه هم منقدین داخلی و خارجی از عملیات او انتقاد نموده بودند و حتی انعقاد قرارداد صلح با مصر هم که شاهکار زندگی سیاسی اش بوده است از نظر منقدین خالی از ایراد و اشکال بشمار نرفته است. همان قرارداد صلحی که برای او و پرزیدنت انورسادات جایزه صلح نوبل ۱۹۷۸ را مشترکا ببار آورد و بالاخره حمله نیروهای ایسرائلی به لبنان در سال ۱۹۸۲ که در اصل یك عمل میهن پرستانه بود ولی باعث برانگیختن بلند گوهای دول استعماری و سپس توام با برخی اشتباهات گردید باعث شد که در سال ۱۹۸۳ از ریاست دولت کناره جوید و گوشه نشینی را اختیار نماید. وی و همسرش دارای ۳ فرزند به نام های بنیامین، آسا و لئا بودند که همه ازدواج کرده بودند.

منحم بگین در آگوست ۱۹۱۳ در شهر برست در روسیه تزاری متولد شد. او سومین فرزند از پدری بنام «داو زئو بگین» بود. شغل پدرش تجارت چوب و آلمانی الاصل بود که باقتضای شغل خود ساکن روسیه شده بود. پدر البته از جنبش صیونیزم در کشورهای مختلف اروپا همبستگی داشت و منحم تدریج با آرمان صیونیزم آشنا شد و خود یك صیونیست دو آتشه از کار در آمد. در اندازه سالگی به جنبش جوانان صیونیست پیوست و در سال برست جزو قلمرو لهستان درآمده بود). در سال قضائی دانشگاه ورشو فارغ التحصیل گردید و پروانه شغل حقوقی ماجراجو بود بزودی بریاست موسسه جنبش جوانان صیونیست انتخاب گردید. در سخن گوئی بی همتا بود و در یك جلسه کنفرانس صیونیست ها اظهار داشت: «هدف ما صیونیست ها تنها این نیست که به ارض موعود برویم. ما برای آینده کشورمان خواهیم جنگید. به هر اقدامی که لازم باشد دست خواهیم زد و حتی برای دفاع از آن جان خواهیم داد».

هنگام آغاز جنگ جهانی دوم و حمله سپاهیان هیتلر به لهستان در سال ۱۹۳۹ بگین از [illegible] به لیتوانی گریخت و [illegible] سکونت نمود. در سال [illegible] اتحاد شوروی ویلنا را [illegible] نمودند (بموجب قرارداد [illegible] بگین برای خود و همسرش که فقط یک [illegible] ویزای فلسطین تهیه نمود. لیکن شوروی [illegible] عضو نهضت صیونیزم و عامل انگ[illegible] تبعید نمودند. همسر بگین [illegible] (بعدا ایسرائل) مسافرت نمایند. همان همسری که بعدها در زندگی سیاسی بگین یك مشاور و همکار صمیمی و جدی بشمار می رفت.

شوروی ها او را به ده سال کار اجباری در سیبری محکوم نمودند، اما بعدا برطبق قراردادی بین شوروی و دولت لهستان در تبعید، در سال ۱۹۴۱، شوروی ها یك میلیون لهستانی را که در شوروی بحالت بلاتکلیفی بسر می بردند آزاد نمودند که به هر کجا که مایلند مسافرت نمایند و بگین هم یکی از آنها بود که بلافاصله به ارتش لهستان آزاد پیوست و بعدا موفق شد که از راه ایران به کشور ایسرائل مسافرت نماید. وی تا پایان سال ۱۹۴۳ در خدمت ارتش انگلیس در کشور فلسطین درآمد. سپس به مقتضای استعداد سیاسی اش موفق شد ریاست سازمان زیرزمینی «ایرگون صوای لئومی» را که برعلیه قیمومیت انگلیس ها در فلسطین مبارزه می نمود بدست آورد. خودش می گوید من درس میهن پرستی را نزد پدرم آموختم که حتی موقعی که در چنگال نازی های ددمنش گرفتار و به اردوگاه مرگ سپرده شد سرود هتیکوا را زمزمه می کرد.

انگلیس ها که دانستند با چه شخصی طرف هستند برای معرفی و اسارت او پنجاه هزار لیره جایزه تعیین کردند. مبارزات ایرگون یك مبارزه همه جانبه بود و حتی مجازات متساوی برای افراد ایرگون که از طرف انگلیس ها محاکمه و محکوم می شدند انجام می گرفت تا آنجا که به بمب گذاری و انفجار قسمتی از هتل کینگ دیوید در سال ۱۹۴۶ که مقر ستاد انگلیس ها بود منجر شد. گر چه دو ساعت قبل از انفجار مراتب را به ستاد انگلیس ها اطلاع داده و تقاضا نمودند که ساختمان تخلیه شود ولی وقعی گذارده نشد و ساختمان منفجر و باعث مرگ تعدادی انگلیسی و حتی کارمندان یهودی گردید. این عمل ایرگون مورد انتقاد همه جانبه از موافق و مخالف گردید و بسیاری از افراد خودی و بیگانه عمل ایرگون را یك اشتباه سیاسی تلقی نمودند. از نتایج منفی آنکه بلافاصله دولت انگلستان قسمتی از خاك فلسطین را در همان سال ۱۹۴۶ بنام شرق اردن مجزا نموده و استقلال کامل بآنجا اعطا و یکی از امرای دست نشانده را بنام ملك [illegible] به پادشاهی آنجا منصوب کرد و نتیجه آن [illegible] فلسطین در سال ۱۹۴۸ بوسیله سازمان ملل شرق [illegible] نیامد و کشور کوچك غربی اردن به دو قسمت [illegible] و عربی تقسیم گردید.

[illegible] سال بعد از اعلام استقلال در سال ۱۹۴۸ آقای بگین باز هم [illegible] یکی از احزاب را بنام «خروت» بعهده داشت و در انتخابات سال ۱۹۴۹ «کنست» ایسرائل از یکصد کرسی ۱۴ کرسی را بدست آورد، در حالی که حزب دست چپ «مپام» ۱۵ کرسی، حزب مذهبیون ۱۶ کرسی و حزب کارگر مپای ۴۵ کرسی بدست آوردند و ده کرسی دیگر را احزاب متفرقه تصاحب نمودند.

آقای بگین بنام ریاست حزب دست راستی [illegible] قلیت سخنرانی های موثر ایراد می نمود و بیشتر لبه تیز حملات او علیه دولت آلمان بود [illegible] وارث دولت نازی جنایتکار بوده است. بگین در مجلس کنست تا [illegible] که ۲۵ سال نتوانست اکثریت برای تشکیل دولت بدست [illegible] یاورد [illegible] یك وزنه سیاسی با اهمیت بود و اکثرا نظریات [illegible] می گرفت و بمرحله تصویب می رسید. در اثنای [illegible] ۱۹۷۳ با اینکه دولت ایسرائل موفقیت های درخشان بدست آورد ولی از نقطه نظر بگین می بایست حداکثر استفاده از این موفقیت ها بدست آورده می شد.

خودش در اثنای نخست وزیری بسال ۱۹۷۹ امضای قرارداد صلح را با مصر یك شاهکار موفقیت آمیز می دانست ولیکن در وصیت نامه ای که بعد از درگذشت او علنی گردید معلوم شد که برای از دست دادن صحرای سینا شدیدا نادم و ناراحت است و همانطور که گفتیم این خود یکی از علل انزوای سیاسی او در پایان

عمر محسوب می گردید.

آقای بگین در ماه می ۱۹۷۷ بعد از حملات مداوم به دولت سوسیالیست ایسرائل موفق شد آرا اکثریت را در پارلمان بنفع حزب دست راستی «لیکود» بدست آورده خود به مقام نخست وزیری برسد. همانطور که گفتیم وی موفق شد که راه صلح با کشور مصر را هموار نموده قرارداد معروف کمپ دیوید را به اتفاق انور سادات امضا نماید که به قیمت از دست دادن صحرای سینا تمام شد ولیکن حزب لیکود در نگهداری سایر مناطق اشغالی سرسختی بخرج داد که هنوز هم باقی است. اکنون ایجاد مسکن برای تازه واردین با کوشش اعجاب آمیزی دنبال می شود زیرا ایجاد این مساکن در حکم شریان حیاتی برای کشور و دولت ایسرائل بشمار می رود.

بگین در سال ۱۹۸۳ از نخست وزیری استعفا نمود و مقام جانشینی او را «اسحق شامیر» معاون او بدست آورد که تا امروز هم نخست وزیری و اهداف حزب لیکود را حفظ و تعقیب نموده است. البته همانطور که مطلع هستید در این اثنا برای دو سال مقام نخست وزیری را «شیمعون پرز» از حزب کارگر طبق قرارداد اشغال نمود. انتخابات آینده ایسرائل در ماه جون امسال قرار است برگزار شود و ریاست حزب کارگر را این بار «اسحق رابین» بعهده گرفته است چون اعضا حزب کارگر تشخیص دادند که رابین صلاحیت بیشتری برای مبارزات انتخاباتی خواهد داشت.

بعد از اینکه پرزیدنت «انورسادات» در اکتبر ۱۹۸۱ بوسیله افراطیون مصری بقتل رسید بگین تاسف خود را از این واقعه ابراز داشت و گفت سادات مردی حقیقت بین و بدور از تعصب های برباد دهنده بود و عمل او یك اقدام میهن پرستانه بنفع مصر بود و اظهار امیدواری کرد که جانشین او روش میهن پرستانه سادات را تعقیب نماید (و بطوریکه می دانیم پرزیدنت مبارك نیز تا کنون قرارداد را محترم شمرده است). بگین در واشنگتن گفته بود که این قرارداد صلح سومین واقعه بزرگ زندگانی من بوده است. اولی ایجاد کشور ایسرائل در سال ۱۹۴۸ و دومی یك پارچه شدن یروشالیم در سال ۱۹۶۷ بوده است. و اما تلخ ترین ایام برای من حمله یوم کیپور ۱۹۷۳ بوده است که آنهم بر اثر بی مبالاتی و عدم آمادگی دولت کارگری ایسرائل می توانست باشد. ولی خوشبختانه جوانان ما در «صهل» (صاواهگانالییسرائل) این غفلت را با خون خود جبران کردند و نتیجه جنگ را مبدل به پیروزی برای کشور و ارتش ایسرائل نمودند.

از مسائل جنگ و صلح که بگذریم، دیگر از اقدامات بگین در دوره نخست وزیری یکی تغییر سیستم پولی ایسرائل از لیره به «شِکِل» بود که می توان گفت بعد از این تغییر پول ایسرائل ارزش خود را با قوت تمام حفظ نموده است. دوم اعلام نمودن شهر یك پارچه یروشالیم بعنوان پایتخت کشور که تا کنون هم این تصمیم به قوت خود باقی است و سفیران خارجی در شهر یروشالیم اقامت می نمایند. سوم انهدام تاسیسات هسته ای دولت عراق در سال ۱۹۸۲ بوده است و چهارم فعالیت در راه آزادی یهودیان شوروی و ورود آنها به ایسرائل که در دوره بگین شروع و در دوره شامیر به رکورد بی سابقه و افتخار آمیزی رسید و فعالیت در فرا خواندن یهودیان سایر کشورها که نمونه آن آزادی یهودیان کشور اتیوپی در دوره شامیر می باشد.

بهرصورت با درگذشت بگین، مخالفین آگاه شدند که او خود به اشتباه خود در مورد تخلیه سینا پی برده و در وصیتنامه خود مخصوصا از آن یاد کرده است. این وصیتنامه مدرکی شد برای آنها که خود را در انتقادات ذیحق بدانند ولی همان مخالفین قبول دارند که شامیر تا کنون بمقدار جالب توجهی قدم در راه رفع اشتباهات او برداشته و امیداورند که بتواند تا اندازه ای جبران مافات را بنماید. این در صورتی است که دایه های مهربان تر از مادر که قدرتشان بر هیچکس پوشیده نیست چوب لای چرخ او نگذارند و اگر کمکی انجام نمی دهند از وارد آوردن ضربه های ویران کننده نیز پرهیز نمایند. به امید آن روز که کشور پیشرفته ایسرائل در صلح و صفای کامل با کلیه همسایگان خود بسر برد. این در صورتی است که دولت ایسرائل قبلا بتواند با قدرت های بزرگ توافق و هماهنگی پیدا نماید. ●

داروخانه رئوکمیست

کلیه مایحتاج دارویی شما را با ارزانترین قیمت فراهم آورده است.

* قبول کلیه بیمه های درمانی، مدیکید و (Healthnet)
* لوازم آرایش و زیبائی و انواع ویتامین
* لوازم بهداشتی کودکان

Reo Chemists, Inc.
81-01 Lefferts Blvd
Kew Gardens, N.Y. 11415
Tel: (718) 849-4661

TORAH CATERES
Glatt Kosher Caterers

تمیل تورا

برگزار کننده جشن ها و میهمانی های شما
بصورت گلات کاشر
با منوهای مختلف
مناسب مهمانی و بودجه شما
در منزل شما و یا در سالن
با همکاری سر آشپز گلی

(718) 423-2100
54-27 Little Neck Pkwy.
Little Neck, N.Y.
Under Supervision of Vaad Harabonim
of Long Island. Mashgiach Temidi.

«یود گیمل پلاس»
مینیان سوم
از: هارون کهنیم

عصر پائیز گذشته با دوستانی در ترن عازم خانه بودم، صحبت ها طبق معمول گل انداخته بود و از هر دری سخنی گفته می شد. بحث اجرای مراسم ششمین سالگرد مینیان سوم که امسال چه برنامه هائی دارند به میان آمد. دوستی پرسید مگر مینیان سومی هم در کنیسای شعره طوا هست؟ فکر کردم شاید دوستان دیگری هم باشند که از این مینیان اطلاعی نداشته باشند. لذا مختصری از پیدایش این مینیان را به اطلاع می رسانم. امیدوارم مفید باشد.

حدود شش سال پیش در یك جلسه کمیته تلمود توراه این موضوع را مطرح کردم که پسرانی که برمیتصوا می شوند فکر می کنند کار تمام شده و بعضی ها کمتر به کنیسا می آیند و این برای جامعه ما زنگ خطری است. سئوال شد پیشنهاد شما چیست؟ گفتم چنانچه سالن مخصوصی برای آنها در نظر گرفته شود و آنها بدانند هم سن و سال هایشان در آن محل جمع می شوند، احتمال مینیان تازه‌ای خواهد بود. بعد از مباحثات زیاد سالن کتابخانه برای این منظور در نظر گرفته شد و اینجانب ماموریت یافتم تا سالن را ایجاد و افتتاح نمایم. از فردای آنروز لیست فرزندان بر میتصوا شده سال قبل و همان سال را تهیه و از همه آنها کتبا دعوت بعمل آمد. وسائل کار تهیه شده و آقای آوی نیسانیان به عنوان معلم و آقای بهروز دیل به عنوان ناظر بر هلاخوت دعوت شدند و در اولین ماه ٤ براخا از فرزندان به عنوان گبائیم انتخاب شدند. سال اول کارها به آرامی و با سختی پیش می رفت. آقای آوی نه تنها کلیه تفیلاها را می خواند و توراه را قرائت می نمود بلکه گاه برای فرزندان صحبت می کرد. پس از مهاجرت آقای دیل به ایسرائل آقایان مجید زروابلی و ویلیام دیلمانی دعوت به همکاری شدند که همه این دوستان هنوز با ما می باشند. اوائل سال چهارم این مینیان صحبت از تاسیس کنیسای لانگ آیلند به میان آمد و ما انتخابات مجددی برای گبائیم تازه از فرزندان ساکن کوئینز انجام دادیم که ٥ براخا کاندید انتخاب شدند و کلیه این ٩ براخا همگی با هم همکاری دارند و انشاالله خواهند داشت، تا انشاالله هرگاه کنیسای لانگ آیلند دائر شود مینیان از لحاظ گبائیم دچار اشکالی نشود.

از بدو تاسیس مینیان چندین هدف مورد نظر بوده است و تعقیب شده و امید باز هم ادامه یابد. آنها عبارت بودند از:

١- اجرای مراسم تفیلا و خواندن توراه توسط خود نوجوانان.
٢- یادگیری و تشویق و ترغیب جوانان به کارهای جماعتی.
٣- برگزاری کارها و مراقبت در اجرای درست آنها به نوجوانان.
٤- اعتدال و میانه روی و اجرای روش بزرگان جامعه در گذشته و حال.
٥- کوشش و مراقبت تا فشار فکری بر فرزندان وارد نشود که بحمداله در ٥ سال گذشته موفقیت های بسیاری داشته که به ذکر چند نکته اکتفا می کنم.

امروزه تمامی تفیلاها و توراه خواندن و مفتیرها در ٤ کنیسا، کلیه امور مربوط به گبائیم، مسابقات توراه خوانی، مسابقه زود آمدن، شباتون و اجرای مراسم سالی یکبار در سالن بزرگ کنیسا و اجرای همین مراسم در گریت نك و مینیان جوانان توسط خود آنها است.

حالا از فرزندان مینیان چند براخا کاندیدای انتخابات تازه جوانان می باشند که مطمئن هستم موفق خواهند بود. میانگین سن اعضای اولیه مینیان حدود ٢٠ سال است. تعدادی از اعضای اولیه در کنیساهای نزدیك به سکونت شان تفیلا می خوانند و حتی یکی دو براخا داماد شده اند و طبعا عده بزرگ ترها مایلند با مردها تفیلا بخوانند. حتما کمیته تلمود توراه در نظر خواهد داشت تا برنامه ٥ ساله دیگری را طرح ریزی و اجرا نماید تا انشاالله همیشه مینیان دارای اعضای جوان و فعال بوده و برای همیشه دائر باشد. آمین و با آرزوی سلامت و موفقیت برای کلیه جوانان ما بخصوص پسران مینیان سوم.

انواع وسائل تزئینی حمام
حوله های گلدوزی و تکه دوزی
با قیمت های بسیار مناسب به فروش می رسد.
مهوش ایجادی
(٥١٦) ٣٦٥-١٤١٤
86 Knollwood Rd. Roslyn N.Y. 11576

ITALIAN SHIRTS & TIES
ALL COLORS & SIZES
MON - THUR FROM 7-10 PM
SUNDAY FROM 12-6 PM
DAVID NASSIMI
(718) 224-0138
دیوید نسیمی
وارد کننده پیراهن و کراوات های ایتالیائی
در طرح ها و رنگ های مختلف
روزهای هفته بین ساعات ٧ تا ١٠ شب
یکشنبه ها بین ساعات ١٢ تا ٦ بعد از ظهر
North Shore Towers Bldg. II Apt. 8Y

تبریکات
تهیه و تنظیم از: هارون کهنیم

تبریکات صمیمانه ما به مناسبت تولد:

جسیکا، دختر نورسیده مژگان و آلبرت خرسندی
ریچل، دختر نورسیده مهوش و یوسف کلاتی
میگن، دختر نورسیده فرانسیس و مسعود زر
میشل، دختر نورسیده ژانت و جلیل بشلی
ساشا، دختر نورسیده فریبا و بهشید حکیمیان
جوئل، دختر نورسیده ربکا و هنری میوریان
الیانا، دختر نورسیده خندان و سهیل کلاتی
رابین، دختر نورسیده آزیتا و یوسف زروابلی
جودیت، دختر نورسیده شیرین و آلفرد کمالی
دانیلا، دختر نورسیده ژانت و بهروز ذبیح
ناتانل، پسر نورسیده جاکلین و اونر زبولانی
اریل، پسر نورسیده نیلی و موتی (مردخای) کهنیم
اُرُن، پسر نورسیده هیلی و شلمو سلیمان
داوید، پسر نورسیده ژانت و بهروز همتیان

تبریکات صمیمانه ما به مناسبت برمیتصوای:

بنی، فرزند لینا و کمال لیویان
اورن، فرزند شیلا و ناصر رحمانان

تبریکات صمیمانه ما به مناسبت نامزدی:

رویا حکیمی (صفی اف) و آنتونی گرجیان

تبریکات صمیمانه ما به مناسبت ازدواج:

الیزابت و موسی لیویان
بتی و کامران حکمتی
روتی و اویشای نسیمی
خیا و بهزاد نعمت نژاد
ندا و نادر نبویان
لعبت و آلن حکیم
کارولین و روبرت بی چوپان
نغمه و بابك کمالی
شری و مارتین قدسی

کارتهای دعوت، همه نوع خدمات چاپی
طراحی لوگو وگرافیك، کاتالوگهای رنگی جواهرات
شب کلاه های کاشر، سرویس عالی وقیمت مناسب
آنا زر (بصلی): ٥٤٤-٢٩٧٢ (٧١٨)

Invitations, Printing Needs, Graphic design
Jewelry color brochures, Kosher Yarmulkas
Reasonable price, excellent service
ANNA ZAR: (718) 544-2972

وارد کننده نقره های ایتالیائی
سرویس های شیرینی خوری،
آجیل خوری، میوه خوری و سینی
در اندازه های مختلف
دیانا بنی لیوی
(516) 487-5531

JILA SALON
با بیست سال سابقه
برای هر مدل آرایش مو، رنگ، مش، پرم
آرایش کامل عروس با مناسبترین قیمتها
در خدمت دوستان عزیز میباشد.
فروش لوازم آرایش و ظروف آشپزخانه و سرویس چینی
(516) 625-9143

کوچه های سنگلاخ

قسمت چهارم - جانشین خلف

از: هوشنگ نامدار - لندن

وقتی آلمان به لهستان حمله کرد تب جنگ بالا گرفت و خبرهای جنگی و تفسیرهای سیاسی بیشترین قسمت اخبار رادیوها و روزنامه ها را اشغال کرد. ولی ما که در ایران، کشور اسلامی عقب افتاده آن زمان روزگار میگذراندیم از دنیا و از همه جا و همه چیز تقریبا بی خبر بودیم. به روزنامه های معتبر خارجی دسترسی نداشتیم و روزنامه های داخلی هم فقط به دست عده محدودی می رسید. برق در ۹۰٪ خانه های محله عیدگاه وجود نداشت و عده ای که در خانه رادیو داشتند شاید تعدادشان از تعداد انگشتان دست تجاوز نمی کرد و تازه داشتن رادیو برای همان عده معدود بیشتر جنبه تفریحی و نمایشی داشت تا تحقیقی. اما در میان جامعه محروم یهودیان مشهد که از هر لحاظ در وضع سخت و تحت فشار و ترس زندگی می کردند، افرادی نیز بودند که نبوغ ذاتی و حس دانش طلبی و کسب معلومات در عروق آنها می جوشید و با اینکه در محله محصور و عقب افتاده و در کنج کوچه ها و پس کوچه ها و خانه های کهنه ساز و ناقص و غیر مجهز زندگی را بسختی می گذراندند ولی افکار و تصورات و بینش آنها در ماورا شهر مشهد و سرحیطه و محله عیدگاه و کوچه جنت و تهران و ایران آن زمان دور می زد. از آنجمله اولین دکترهای جامعه ما را می توان نام برد که شایسته همه نوع ستایش و قدردانی می باشند چون در همان سرحیطه مخروبه مفلوك و عقب مانده با ذوق و شوق و علاقه مفرط اولین درمانگاه جامعه را دائر نمودند.

و اما داستان ما مربوط به روانشاد ابراهیم مردخای است که شوق و شور بیشتر دانستن و کسب معلومات و بهتر زیستن داشت و شرح زندگی او را از زبان یکی از بستگان نزدیکش در اینجا نقل می کنیم:

«سه ماهه بودم که پدرم از دنیا رفت و باین ترتیب من محبت پدری را هرگز احساس نکردم. ولی برادر بزرگم به حق جانشین خلف پدرم شد و وظیفه برادری و پدری هر دو را بنحو احسن انجام داد. ابتدا لازم می دانم کمی راجع به پدرم صحبت کنم. پدرم مرد با ذوقی بود و ماندولین و تار می نواخت و برای تامین و بهبود زندگانی ما از هیچ کوششی فروگذار نمی کرد. پدربزرگم که در جریان واقعه اله دادی بظاهر مسلمان شده بود به زیارت حج نیز رفته و باصطلاح حاجی شده بود. در آن زمان جزو تجار انگشت شماری بحساب می آمد که از چین دیدن نموده و بیشتر مصرف چائی و چینی آلات ایران آن زمان را از چین وارد می کرد و وضع مالی بسیار خوبی داشت؛ چنانکه معروف بود برای گچ کاریهای سقف اطاق ها و ایوان ها ۴،۰۰۰ سفیده تخم مرغ را با گچ خمیر کرده و برای گچ بری از آن استفاده نموده بودند و بهمین دلیل برق و جلای خودش را تا به امروز حفظ نموده است. پدربزرگم حتی حمام سرخانه ساخته بود که هفته ای یکبار روزهای جمعه برای کاود شبات گرم می کردند و باصطلاح گلخن مخصوص داشت که با چوب و هیزم گرم می شد. آنها که کوچه حاجیها و حیاط خانه ما را بخاطر دارند تائید می کنند که بخاطر بزرگی صحن حیاط خانه ما خیلی از عروسی ها در آنجا برپا می شد.

از خاطرات دوران کودکی من یکی این است که یکروز گرم تابستان بعد از خواب بعد از ظهر هر چه گشتیم برادر کوچکم را پیدا نکردیم. تمام کوچه حاجیها و خانه همسایه ها را جستجو کردیم، بی نتیجه بود. برادر بزرگم پیشنهاد کرد به چند دسته

تقسیم شویم و هر کدام به یك جهت برویم بلکه پیدایش کنیم. ما و همسایه ها از سرحیطه به چند جهت حرکت کرده و شروع به جستجو کردیم. در غروب آفتاب برادر کوچکم را در بیابان های اطراف مشهد پیدا کردند و وقتی برادرم از او پرسیده بود کجا میرفتی؟ جواب داده بود: می گشتم بلکه پدرم را پیدا کنم...

یك شب با اعضای خانواده دور هم نشسته بودیم و منتظر مراجعت برادرم ابراهیم بودیم. او اکثرا شبها بمنزل یکی از اقوام یا آشنایان می رفت و به رادیو گوش می داد. آنشب بخصوص خیلی دیر به خانه رسید. از رادیو «بی بی سی» شنیده بود که جنگ در حال توسعه است و آلمان ممکن است قصد حمله به روسیه را داشته باشد. بخاطرم هست که همه ما را بیدار کرد و همه جریان و برداشت و نتیجه گیری خودش را برایمان شرح داد و گفت: من می خواهم خوراکی و مایحتاج چند سال آینده را از حالا بخرم چون اگر جنگ به شوروی که با ایران هم مرز است بکشد در ایران قحطی خواهد شد و ما نیز گرسنه خواهیم ماند. با اصرار برادرم ابراهیم، مادرم و مادر بزرگم همه پس اندازها و سکه های طلا را از صندوق خانه بیرون آوردند و در عرض چند روز ۵۰۰ تومان که در آن دوره پول زیادی بود جمع آوری نمودند. سپس برادرم یك ماشین باری کرایه کرد و در دهات اطراف مشهد مشغول خرید شد. سه - چهار روز جمعا طول کشید تا از چند ده همه نوع آذوقه طبق برنامه و لیست از قبل تهیه شده، خرید کرد. یکصد مرغ و خروس، دانه کنجواره برای مرغ ها، شش گوسفند نر و ماده و علوفه برای غذای گوسفندها، گندم، برنج، قند، شکر، روغن، شیره، چغندر، هویج مخلوط با خاك قرمز که فاسد نشوند، پیاز، سیب زمینی، همه نوع خشکبار، ماست خشك (قروط)، هیزم و کنده چوب برای سوخت، نخود، لوبیا، ماش، عدس و غیره. او از مغازه های شهر مشهد هیچ خریدی انجام نداد چون فروشنده ها، طرف یعنی خریدار را می شناختند و در صورت بروز قحطی ممکن بود به خانه یا به محله ما حمله نموده همه را غارت کنند. وقتی کامیون محتوی خواروبار به سرحیطه رسید برادرم همه خوراکیها را در سر حیطه خالی کرد و کامیون را مرخص نمود و بعد توسط باربرهای جدید مشهدی قسمت قسمت خوراکی ها را به حیاط خانه ما منتقل نمود بطوریکه برای هیچکس روشن نبود که تمام این خوراکیها به خانه ما وارد شده و متعلق به ما بود.

خانه ما در انتهای دالان حاجیها واقع شده بود. دو خانه بعد از ما منزل آق حسینقلی بود که تازه ساز بود و سیم کشی برق داشت و دارای انبارهای زیرزمینی سرد و خشك بود. چند روز مادرم و مادربزرگم و خاله ها همه با هم کمك کردند و نزدیك به یك هزار کیلو گندم بوسیله آنها پاك و در صندوق های چوبی جا داده شد و

بقیه در کیسه های گونی یا «متقال» بسته بندی شده و بمرور همه به زیرزمین های منزل آق حسینقلی منتقل گردید. برادرم ابراهیم مردخا در واقع تنها کسی بود که با پیش بینی قبلی غذای کافی برای روز مبادا تهیه دیده بود. او از تحصیلات و تجربیاتی که در مدارس کشاورزی ایسرائل کسب کرده بود حداکثر استفاده را نمود. برای جوجه کشی جعبه هائی با مقوای ضخیم و یا کاغذهای ضخیم بشکل زیر ساخت که با نور شمع گرم می شد. در سقف جعبه حرارت سنج نصب کرده بود که حرارت داخل جعبه از میزان معینی بالاتر نرود و سوراخی نیز برای هواکش گذاشته بود و در همین جعبه تخم مرغها را قرار می داد و بعد از مدت معینی جوجه ها سر از تخم بیرون می آوردند و حیاط خلوت ما بمرور پر از مرغ و خروس و جوجه شد. بطور منظم مرغ و خروس هائی که پیر می شدند شحیطا کرده و مصرف می کردیم. هر سال نیز لااقل دو تا سه گوسفند می کشتیم. مرباهای مختلف، ترشی ها و میوه جات خشك در سال های جنگ بمرور بیرون کشیده می شد و به مصرف می رسید.

برادرم ابراهیم مردخا حتی پدربزرگم آق عبدالوهاب را که سخت معتاد به سیگار بود نیز از یاد نبرده بود و سیگار مصرفی سه چهار سال را برای او خریده بود و بمرور به او سهمیه روزانه می داد که در آن سن و سال بالا در دوران جنگ عذاب نکشد.

اکنون جنگ دوم جهانی بشدت توسعه پیدا نموده و آلمان ها در همه جبهه ها پیشروی می کردند. کمبود خوراکی در تمام ایران محسوس بود. صف های طویل جلوی نانوائی ها و خواروبار فروش ها و بالا رفتن شدید قیمت مواد خوراکی همه موید وضع اضطراری و نشانه قحطی بود. اما خانواده ما و اقوام دور و نزدیك و همسایه هائی که با هم در یك حیاط زندگی می کردیم قحطی را کمتر از بقیه احساس نمودند چون بیاری خدا و با فکر باز و پیش بینی برادرم ما ذخیره کافی برای دوران قحطی داشتیم و بمرور خوراکی ها و کنسروها و خواروبار را از انبارها بیرون می کشیدیم و استفاده می کردیم.

برادرم ابراهیم مردخا در آنموقع که تحصیلات اکثریت افراد جامعه در مشهد محدود بود و مطالعه کتاب برای همه ممکن نبود دارای تعداد بسیار زیادی کتب نویسنده های معروف، کتب علمی، تاریخی، ادبی و دیوان اشعار شعرای ایران بود و بسیار اهل مطالعه بود. ویلن را بطور کامل می نواخت و به موسیقی بسیار علاقمند بود. در آن محیط گالوت مشهد برادرم به نظافت و تمیز پوشی نیز بسیار اهمیت می داد و تمام لباس هایش را شخصا اتو می کرد و همیشه نظیف و تمیز و خوش لباس بود.

وقتی موعد پسخ نزدیك می شد برادرم ابراهیم به کمك پدر بزرگم آق عبدالوهاب نامدار میرفت و گلهای باغچه ها را در تعداد زیادی گلدان جا می دادند. در حیاط نامداری ها در کوچه زیر بازارچه دالان مشهدی ها، ایوان بزرگ شاه نشین را با گلدان های گل و چراغ الماسی (چراغ زنبوری) تزئین می کردند. شبهای سِدِر ما واقعا تماشائی و تاریخی بود. همه فامیل در شاه نشین دور سفره قلمکار بسیار بزرگ می نشستیم و مراسم سِدِر را با شکوه تمام و با خنده و شادی و هلهله برگزار می نمودیم.

یکسال قبل از بلوای سال ۱۹۴۶ مشهد، مسلمان ها قصد توطئه و حمله به عیدگاه و خانه های یهودیان را داشتند و شایع کرده بودند که در آن سال بخاطر گناهان یهودیان روز اول عید فطیر از آسمان آتش خواهد بارید. ولی از عجایب و شاید معجزات خدا-وند روز اول پسخ بجای آتش چنان برف سنگینی بزمین نشست که تا آن تاریخ بیسابقه بود و تیر مسلمان ها برای شلوغی و حمله و چهاول به سنگ خورد. ولی سال بعد به حیله دیگری متوسل شدند و بلوای معروف را براه انداختند که منجر به مهاجرت دسته جمعی یهودیان از مشهد گردید.

روز اول پسخ که مسلمان ها به کوچه ها ریخته و در واقع عیدگاه را از همه طرف محاصره کرده بودند مرحوم مادرم به حیاط همسایه مسلمانمان بنام حسین آقای مسگر رفت و دست بدامان او شد و گفت: حسین آقا می دانی که شوهرم فوت کرده و من با چند تا بچه یتیم قد و نیم قد تنها مانده ام و امید ما اول به خدا است و بعد به شما که جلو اوباش را بگیرید مبادا به بچه های یتیم من صدمه ای بزنند... حسین آقا که سر سفره و مشغول غذا خوردن بوده چاقویش را از جیب در می آورد و قسم می خورد که اگر پای احدی به حیاط ما برسد شکمش را با چاقو سفره خواهد کرد و باین ترتیب به مادرم اطمینان داد و روانه اش کرد.

از خاطرات دوران قحطی که مرغ و خروس و جوجه در حیاط خلوت ما فراوان بود این بود که یکی از مرغها از ترس بچه های شیطان فرار کرده و به چاه آب افتاده و مرده بود. فورا برای اینکه آب چاه آلوده نشود چاه خو (چاه کن) آوردیم که مرغ مرده را بیرون بیاورد. مردك چاه خو همانطور که بمرور پائین می رفت ندا داد که در دیواره چاه یك مخفی گاه تعبیه شده. از بالا با طناب یك سبد فرستادیم که هر چه پیدا می کند درون سبد بگذارد و بالا بفرستد. آنچه که بیرون آمد سه قرابه شراب کهنه صد ساله بود و در اثر مرور زمان خشك شده و در هر قرابه مقدار کمی باقی مانده بود. با توصیه برادرم شراب ها را به نسبت سهم مالکیت هر یك از همسایه ها با آنها تقسیم نمودیم.

از خاطرات مادرم و مادر بزرگم از همه جالب تر دیدار ناصرالدین شاه قاجار از مشهد بود. در آن زمان پدر بزرگ مادرم (پدر آق عبدالوهاب آق عبدالغفار و آق عبدالجواد نامدار) که معروف به حاجی اسحق نامدار بوده (چون بزیارت حج رفته بود) شخصیتی خوش نام و دانا و سخنور و با ابهت بود. بطوریکه برای استقبال از ناصرالدین شاه و همراهی با شاه کسی را مناسب تر از او نیافتند و با علم به اینکه کلیمی است سه روز همراه ناصرالدین شاه و در التزام رکاب بود.

روز سوم اقامت شاه در مشهد ناصرالدین شاه به او گفته بود تو با این شخصیت و متانت و سخنوری تنها یك ایراد داری و آن اینکه صدایت گرفته است. جواب داده بود: «قبله عالم بسلامت باشد صدایم گرفته نیست بلکه سرماخوردگی دارم». شاه عکاسباشی دربار را صدا کرده و چند عکس با حاجی اسحق نامدار گرفته بود. و اما در شروع سلطنت سلسله پهلوی تلاش ما برای پیدا کردن این عکس ها بی نتیجه ماند چون هر چه از قاجاریه مانده بود یا غارت شده و یا سوزانده شده و اثری از عکس ها بدست نیامد.

برادرم مرحوم ابراهیم مردخای در واقع برای همه ما هم برادری مهربان و هم پدر نان آور و حافظ و نگهدار خانواده مان بود. او گلی بود که در شوره زار مشهد روئید. افسوس که عمرش وفا نکرد و در عنفوان جوانی جهان را بدرود گفت. روانش شاد باد...»

از آن مرحوم تنها یك دختر باقی ماند که همسر نگارنده این سطور است. ●

روزبه حکیمیان

متخصص در اخذ وام مسکن

با پایین ترین نرخ بهره، بدون چك كردن درآمد

بدون چك كردن سرمایه، بدون احتیاج به داشتن اعتبار

(با گذاشتن ۲۵ ٪ قیمت خرید)

سریع و قابل اطمینان

تلفن: ۴۸۲-۳۹۷۷ (۵۱۶)

Financing or refinancing, Call:

Roozbeh Hakimian: (516) 482-3977

Registered Mortgage Broker, N.Y.S. Banking Dept.

دکتر وفا ابریشمی

Vafa Abrishami, D.M.D.P.C.

دندانپزشك

با بیش از ۲۳ سال سابقه

روکش چینی و بریج ثابت * روت کانال تراپی * دندان مصنوعی و پارشال
درمان بیماریهای لثه * زیبائی دندانها بروش باندینگ و لامینیت * پر کردن دندان و غیره

*** تخفیف مخصوص برای هموطنان گرامی * قبول بیمه های درمانی ***

کوئینز
114-20 Queens Blvd., Suite A1
(Bet. 76th Dr. & 76th Rd.)
Forest Hills, N.Y.
(718)575-5536

منهاتن
97 Fort Washington Ave., Suite 1E
(Corner of 163rd St., Next to Broadway)
New York,N.Y.
(212) 781-4833

در دست شماست

ترجمه از متن اصلی انگلیسی

با کمال خوشوقتی به اطلاع می رسانیم که خانم دکتر لئا حکیمیان دعوت ما را برای نوشتن ستونی در مگیلا بطور مرتب پذیرفته اند. در این ستون در باره وضع اجتماعی و زندگی جامعه مشهدی در آمریکا صحبت خواهد شد.

خانم دکتر حکیمیان این موضوع را هم از نقطه نظر حرفه ای و هم از دید شخصی بررسی می کنند. ایشان از نقطه نظر حرفه ای با جوامع یهودی سروکار داشته و رئیس یك مدرسه یهودی و استاد دانشگاه بوده اند. در ضمن ایشان همسر یك شخص مشهدی، آقای یوسف حکیمیان، و مادر چهار دختر تحصیل کرده متولد آمریکا می باشند.

* * * * *

از طرفی با آقای هژیر دیلمانیان که در شماره آپریل مگیلا نوشته بودند که جامعه مشهدی سزاوار تمجید است موافقم، بخصوص فعالیت های رهبران جامعه را در تنظیم یك سلسله برنامه از قبیل برنامه های اجتماعی، خیریه و آموزشی تحسین می کنم. برای ورزشکاران تنیس پارتی، برای موسیقی دانان کنسرت جوانان و برای هنرمندان نمایشگاه نقاشی ترتیب داده شده است. در ماه دسامبر پارتی سال انجام می شود، در ماه مارچ شباتون و در ماه می مسافرت به واشنگتن صورت می گیرد. برنامه های مسافرتی مثل سفر به اسپانیا و سفرهای سالیانه تابستانی به ایسرائل برای جوانان برنامه ریزی می شود. یك کمیته فرعی مشغول برنامه های مذهبی و کمیته دیگر مخصوص فرهنگ و تحصیلات عالی می باشد. آقای آلفرد دیلمانی در شماره آپریل مگیلا نوشته اند که جوانان مشهدی را با اطمینان کامل فعال ترین گروه جوانان در کشور می دانند. مطمئنا تا حدی نتیجه گیری ایشان در این مورد صحیح می باشد و اعضای کمیته ها را که برنامه ها را تنظیم کرده و کسانی که برای انجام برنامه ها کمك های مالی می کنند و همچنین کسانی که در این برنامه ها شرکت می کنند را تحسین می کنم.

هنگامی که مشهدی ها برای جوانان برنامه ای ترتیب می دهند کمیته تمام جوانب از محل اجرای برنامه، زمان و چگونگی عرضه آن را در نظر می گیرد. معمولا نظر عمومی از ترتیب چنین برنامه هائی گرد هم آوردن جوانان جامعه و قوی کردن رابطه جوانان می باشد. بدین ترتیب جوانب زیر در نظر گرفته شده است: چه برنامه ای؟ در چه وقتی؟ در چه محلی؟ چگونه و چرا؟

از نظر دیگر در بحث امروز سعی دارم که روی جنبه «چه کسی» تکیه کنم. چه کسی در پارتی های جوانان شرکت می کند؟ بخصوص باید بدانیم که چرا جوانان زیر ۱۶ سال در این برنامه ها شرکت می کنند. در جواب شنیده ام که جوانان ۱۴ ساله به این پارتی ها دعوت نمی شوند ولی با این حال در اغلب این جشن ها شرکت می کنند. و از من سوال شده است که چگونه می توانیم از آمدن افراد کم سن به این پارتی ها جلوگیری نمائیم. در جواب باید بگویم که در وحله اول باید قبول کنیم که یك جوان ۱۴ ساله نباید در جشنی که جوانان ۲۵ ساله نیز حضور دارند شرکت نماید. باید بدانیم که احتیاجات اجتماعی و روحی جوانان ۲۵ ساله با احتیاجات جوانان ۱۴ ساله متفاوت است. و باید قبول کنیم که حضور هر دوی این گروه سنی در پارتی ها برای هر دو گروه و همچنین برای اجتماع مضر است. با قبول این واقعیت، اولیا باید از رساندن فرزندان کلاس هشتم به این پارتی ها خودداری کنند و نباید اجازه دهند که فرزندان کم سن شان در این جشن ها شرکت نمایند.

عده ای سن کم را زیر ۲۱ سال می دانند و عده ای معتقدند که زیر ۱۸ سال کم سن محسوب می شود. در حالیکه اکثریت موافقند که زیر ۱۶ سال قطعا سن کمی برای شرکت در جشن های اجتماعی می باشد. البته در مورد اجرای چنین قانونی مسئولیت کاملا به عهده اولیا می باشد. و اگر یك جوان ۱۳ ساله اتفاقا در یکی از این جشن ها حاضر شود، اعضای کمیته باید محترما به یکی از اعضای فامیل آن جوان اطلاع دهند که فرزند خود را به منزل برگرداند. اگر چنین رویه ای یك یا دو بار تاکید شود، مطمئنا دیگر تکرار نخواهد شد. اجرای این امر کاملا در دست شماست.

بدینوسیله از جماعت محترم، سروران، دوستان و منسوبین عزیز که در سوك مادر عزیزمان با ما شریك شده و همدردی فرموده اند و یا اینکه بوسیله تلفن ها، فکس و نامه کتبی ما را تسلی داده اند تشکر می کنیم. انشاالله بتوانیم برای شادی های افراد جماعت با ایشان شریك شویم.

فامیل عبرانی و دبورا ظهوری

ESKANDAR J. SIMHAEE, M.D.

Obstetrician & Gynecologist

دکتر اسکندر سیمحائی

متخصص بیماریهای زنان و زایمان

فارغ التحصیل دانشگاه آلبرت انیشتین

دارای برد تخصصی جراحی زنان و زایمان

عضو کالج متخصصین بیماریهای زنان و مامائی امریکا و آکادمی علوم نیویورک

عضو کادر پزشکی بیمارستان:

North Shore University Hospital

پذیرائی با تعیین وقت قبلی

گریت نك:

179 COMMUNITY DRIVE SUITE 205

(ACROSS AND NORTH OF NORTHSHORE HOSPITAL)

MANHASSET, N.Y. 11030

(516) 365-6167

کوئینز:

104-20 QUEENS BLVD. SUITE 1C

(PARKER TOWERS)

FOREST HILLS, N.Y. 11375

(718) 275-2277

اخبار ایسرائل

از: بهروز دیلمانیان

۲۰۰ عروسی

امسال در روز לג בעומר در سراسر ایسرائل بیش از ۲۰۰ عروسی برگزار شد. وزارت مذاهب گزارش داد که حدود ۲۵۰،۰۰۰ نفر بهمین مناسبت از مقبره «ربی شمعون بر یوخای» در کوه مرون دیدن نمودند.

روابط سیاسی تازه

پس از برقراری رابطه سیاسی با چین، ماه گذشته ایسرائل و هندوستان نیز روابط کامل سیاسی با یکدیگر برقرار نمودند. لازم به تذکر است که چین و هند جمعا جمعیتی معادل نصف همه جهان را دارا می باشند. اولین مرحله کمك ایسرائل به هندوستان در زمینه صنایع نظامی و مبارزه با تروریسم خواهد بود. از میان ۱۷۲ کشور دنیا، ایسرائل با ۱۰۳ کشور روابط سیاسی دارد. تعداد عمده ای از باقیمانده کشورها، شامل کشورهای کوچك آفریقائی است که از اعراب کمك های اقتصادی دریافت می کنند. ضمنا اعلام شد اولین سفیر روسیه در ایسرائل، الکساندر بوبین نام دارد که از شخصیت های برجسته این کشور است. وی مشاور رهبر پیشین شوروی لئونید برژنف و عضو پیشین کمیته مرکزی حزب کمونیست و همچنین سردبیر روزنامه «ایزوستیا» بوده است.

رکورد تازه

ترافیك فرودگاه بن گوریون رکوردهای تازه برجای گذاشت. در ماه دسامبر ۹۱ از این فرودگاه بیش از ۲۵۰،۰۰۰ نفر عبور نمودند که نسبت به رکورد قبلی ۱۶ درصد افزایش دارد. همچنین در سال ۹۱ با وجود مشکلات جنگ خلیج فارس در نیمه اول سال، جمعا تعداد ۳،۵ میلیون مسافر از این فرودگاه عبور نمودند که بالاترین رکورد سالانه می باشد.

مخابرات

سیستم تلفن خودکار ایسرائل برای تماس مستقیم با ۱۱ کشور عربی بطور یك طرفه بروی ساکنین ایسرائل گشوده شد. باین ترتیب ساکنین عرب ایسرائل می توانند مستقیما با اقوام خود در این کشورها تماس بگیرند. اردن قسمت عمده ای از این مخابرات را بخود اختصاص خواهد داد. در ضمن شرکت آمریکائی "Sprint" گزارش داد از نظر حجم مکالمات تلفن خارجی از طریق این شرکت، ایسرائل در مقام هشتم قرار دارد.

تجهیز هواپیماهای آمریکائی

اخیرا صنایع هواپیمائی ایسرائل در مناقصه مربوط به تجهیز و بازسازی ۶۰ هواپیمای اف-۱۵ آمریکائی مستقر در اروپا بر رقبای آلمانی، ایتالیائی و اسپانیائی خود پیروز شد و برنده مناقصه اعلام گردید. ارزش این پروژه ۵۰ میلیون دلار است. اولین هواپیما از این سری اخیرا با حضور فرمانده لوجستیکی (تدارکات) ارتش آمریکا وارد ایسرائل گردید. اف-۱۵ بهترین هواپیمای جنگی «چند ماموریتی» در جهان می باشد.

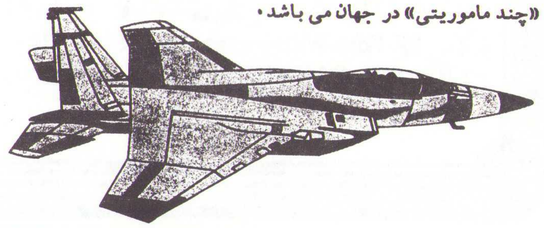

نظامی

مجله معتبر آمریکائی "Defense News" گزارش داد طرح موشك پیشرفته ضد رادار بخصوصی هم اکنون در ایسرائل در دست تکمیل است. این موشك که Star نام دارد بر فراز صحنه نبرد پرواز می کند و بمحض بکار افتادن رادار دشمن آنرا شناسائی و ردیابی می کند و سپس به آن اصابت نموده و آن را نابود می سازد. این

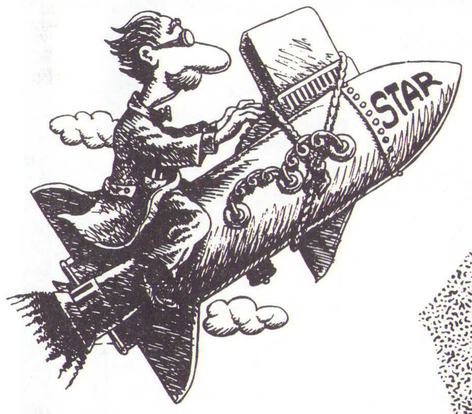

مجله گزارش داد که طرح یك موشك مشابه در آمریکا بنام "Rainbow" پس از بروز اشکالات فنی ناتمام ماند و از ادامه آن صرفنظر شد. در صورت تکمیل، موشك آمریکائی قیمتی معادل نیم میلیون دلار برای هر واحد می داشت در حالیکه موشك ایسرائلی به قیمت ۲۰۰،۰۰۰ دلار برای فروش به آمریکا عرضه خواهد شد.

در عین حال گزارش رسیده است که ضمن جنگ خلیج فارس، نیروهای آمریکا برای عبور از موانع مختلف، در ۱۵ مورد از پلهای پیش ساخته ساخت ایسرائل استفاده نموده اند که سرعت نصب و قابلیت حمل آنها ممتاز است. همچنین نیروهای کوماندوی دریائی آمریکا پس از بررسی عملیات کوماندوی دریائی ایسرائل علاقمند شده اند کشتی کوچك تندرو ساخت ایسرائل بنام "Dvor" را خریداری نموده به خدمت این واحدها درآورند. ●

انواع لباسهای بچه گانه - نوزاد تا ٤ ساله

و لباس خواب با قیمت های مناسب به فروش میرسد.

برای اطلاعات بیشتر روزهای هفته بین ساعات:

۳۰ :۵ تا ۳۰ :۹ و یکشنبه ها با خانم سیپورا خوردی

تماس حاصل فرمائید.

Sipora Khordi

Variety of Children Clothing

Newborn to 24 Months

Handmade Quilts - Reasonable Prices

Call For Appointment

(718) 279-4913

ملاقات در ترکیه

در سال ۱۴۹۲ بعد از بیرون رانده شدن یهودیان اسپانیا، کشور ترکیه (عثمانی سابق) یهودیان سرگردان را برای اقامت در این کشور پذیرفته و بدین ترتیب عده زیادی از این یهودیان در ترکیه زندگی تازه‌ای آغاز می کنند. به منظور قدردانی از کمک های کشور ترکیه در قبول یهودیان برای اقامت در این کشور فدراسیون سفارادی بین المللی برنامه مخصوصی برای بازدید از ترکیه و ملاقات با مقامات دولتی این کشور ترتیب داد که از تاریخ اول تا ۵ مارچ ۱۹۹۲ در آنکارا و استانبول برگزار گردید. در این ملاقات که در محل سکونت رئیس جمهور ترکیه آقای تورگوت اوزال (Turgut Ozal) انجام شد، آقای نیسیم گائون رئیس فدراسیون سفارادی بین المللی و آقای آقاجان نسیمی معاون این فدراسیون(World Sephardi Federation) شرکت داشتند. آقای لئون لیوی رئیس فدراسیون سفارادی آمریکا نیز در این ملاقات حضور داشتند.

ضمن این بازدید تاریخی که به مناسبت پانصدمین سال قبول یهودیان رانده شده از طرف ترکیه عثمانی ترتیب داده شده بود و چهار روز به طول انجامید از طرف یهودیان مقیم استانبول مجلس جشنی بر پا شد که بیش از ۱۵۰۰ نفر از یهودیان و مقامات عالی رتبه ترکیه از جمله مقامات دولتی و روسای سازمان های اقتصادی و ملی و مذهبی در آن شرکت کردند.

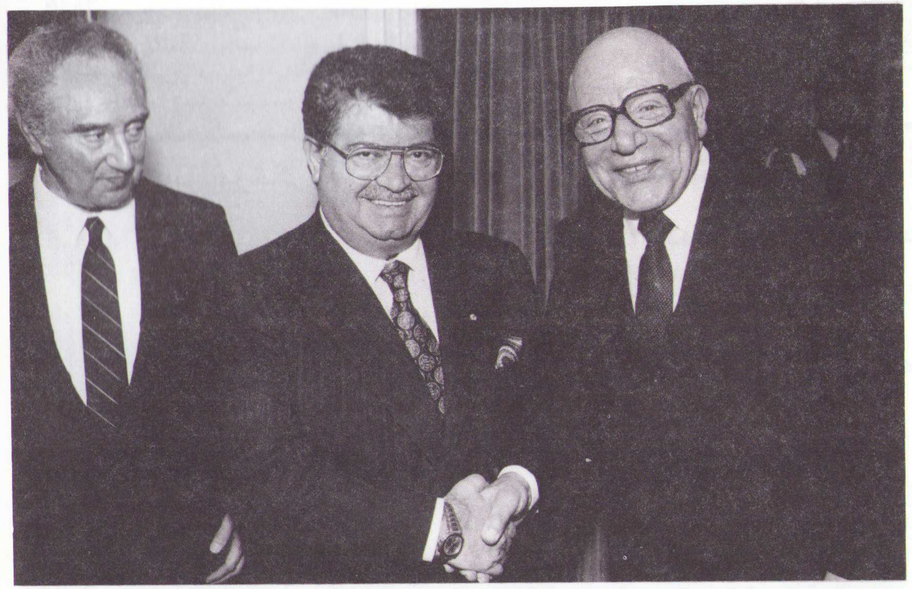

نامه تقدیر از طرف رئیس فدراسیون، آقای گائون خطاب به آقای نسیمی به خاطر زحماتشان در این برنامه در قسمت انگلیسی اخبار جامعه درج شده است.

گردانندگان مگیلا از آقای نسیمی که به درخواست ما پاسخ داده و این عکس ها و اطلاعات مربوط به سفر را در اختیار ما گذاشته اند تشکر می کنند.

شرح عکس ها :

آقای آقاجان نسیمی و آقای تورگوت اوزال رئیس جمهور ترکیه ←

جلسه مذاکره در محل سکونت رئیس جمهور ترکیه
نشسته از راست به چپ: آقای اوزال رئیس جمهور ترکیه، آقا و خانم نیسیم گائون، ایستاده: رهبای راشی سفارادی های ترکیه و آقای آقاجان نسیمی ←

کانال شالوم آمریکا

مصاحبه با خانم سارا کرملی

در ماه گذشته برنامه شالوم آمریکا که توسط کانال ۶۷ Cable پخش می شود در قسمت مخصوصی از برنامه، مصاحبه ای با خانم سارا کرملی در مورد نقش زنان در موعد نیسان انجام داد.

در طی این مصاحبه خانم کرملی زنان را ذاتا با ایمان تر و خوش بین تر از مردان دانستند و میریام خواهر موشه ربنو را مثال آوردند که با ایمان خود بانوان یهودی را هنگام کنار رفتن آب «یام سوف» به داخل دریا هدایت کرده و همراه ساز و آواز امیدی تازه به ایشان بخشید. در پاسخ سوال مربوط به نقش بانوان در میز سِدِر خانم کرملی اضافه کردند که مرکز هر خانواده یهودی بانوی آن خانواده می باشد که همه برکات منزل در اطراف او قرار گرفته است. ایشان اضافه کردند که از بزرگترین لذت های هر زن تهیه بهترین و قشنگترین و لذیزترین غذاها برطبق رسم و رسوم می باشد و گفتند که امسال یك فامیل روسی مهمان ایشان در شب موعد نیسان خواهد بود.

خانم کرملی در پایان مصاحبه خود اضافه کردند که زنان با تاثیر گذاشتن روی زندگی اطرافیان خود، هر کدام بنا به استعداد ذاتی و لیاقت شخصی خود، موقعیت های بزرگی برای رسیدن به هدف های والا و موثر را دارا می باشند. ●

اطلاعیه کمیته فرهنگ و تحصیلات عالی

از: دکتر فرخ دیلمانیان

امسال هم مانند دو سال گذشته این کمیته قادر خواهد بود تعدادی بورس تحصیلی دانشگاهی در اختیار دانشجویان جامعه قرار دهد. منابع این بورس ها عبارتند از:

بورس کلی: در سال قبل هدایا برای این بورس از طرف انجمن شعره طوا، کنیسای لانگ آیلند و تعدادی افراد خیر جامعه تهیه شد. امیدواریم امسال هم بتوانیم از این سه منبع برای این بورس کمك بگیریم.

بورس دائمی الخنان لیویان: که امسال برای اولین بار از طریق بهره جمع شده یکسال و نیم گذشته مبلغی در اختیار خواهد داشت.

بورس دائمی دکتر امیر بصلی: که آنهم امسال برای اولین بار از طریق بهره، مبلغی می تواند تهیه کند.

برای اطلاعات بیشتر و نام نویسی لطفا با فرخ دیلمانیان با تلفن: ۲۳۰۸-۹۲۴ (۵۱۶) و یا با سایر اعضای کمیته فرهنگ و تحصیلات عالی تماس بگیرید.

WOODHILL DEVELOPEMENT CORP
شرکت ساختمانی وودهیل
مهندس فیروز دیلمانیان

با تجربه ۲۱ ساله در رشته تاسیسات و ساختمان در ایران و آمریکا

- ☐ اجرای طرحهای ساختمانی جدید
- ☐ تغییرات و تعمیرات جزئی و کلی
- ☐ مشاوره برای خرید زمین و ساختمان
- ☐ تفکیك زمین، تهیه نقشه، اخذ پروانه های ساختمانی و نظارت

☐ NEW CONSTRUCTIONS
☐ RENOVATIONS
☐ CONSULTATIONS
☐ SUBDIVISIONS

LICENSED & INSURED
38 Polo Road
Great Neck, N.Y. 11023

Office: (516) 466-3499
Home: (516) 466-3996
Beeper: (516) 522-0253

انتخابات کمیته جوانان:

انتخابات دوره جدید کمیته جوانان در روز یکشنبه ۱۴ جون در مجموعه شعره طوا برگزار شد. عده زیادی از جوانان جامعه برای انتخاب نمایندگان خود در کمیته جوانان در این انتخابات شرکت کردند. جمع آوری آرا توسط سه دستگاه ماشین انتخاباتی که برای انتخابات دولتی از جمله انتخاب رئیس جمهور آمریکا مورد استفاده قرار می گیرد انجام گرفت و شمارش آرا بلافاصله بعد از بسته شدن اطاقک های انتخاباتی آغاز شد. با استفاده از این ماشین ها نتایج انتخابات مدت کمی بعد از اتمام جمع آوری آرا اعلام گردید. نتایج انتخابات ۱۵ نفر عضو اصلی و ۷ نفر عضو ذخیره به ترتیب حروف الفبا به قرار زیر می باشند:

اعضای اصلی:

۱- دافنا آشر
۲- مهران اعتصامی
۳- مهتاب بصلی
۴- سلیم بصلیان
۵- پرهام شاعر
۶- آلن حکیمیان
۷- رکس حکیمیان
۸- نانسی حکیمیان
۹- رامین عبرانی
۱۰- لئون عبرانی
۱۱- کارولین کردوانی
۱۲- مهران کهنیم
۱۳- مارک کریم زاده
۱۴- اویسار لیوی
۱۵- روبرت مردخا

اعضای ذخیره:

۱- متین حکیمی
۲- نادیا شفیعیان
۳- النا عبرانی
۴- زیوا قدسی
۵- دانیلا کرمیلی
۶- شرلی نامدار
۷- هومن یقوتیل

اهدای آمبولانس به سازمان هتصالا:

طی چند ماه گذشته با تلاش عده زیادی از جوانان و با همت و سخاوتمندی کلیه افراد جامعه، کمیته فرعی خیریه وابسته به کمیته جوانان با فروش بلیط های قرعه کشی موفق شد که به هدف خود نائل گشته و مبلغ صد هزار دلار به منظور اهدای یك دستگاه آمبولانس مجهز به سازمان هتصالا جمع آوری نماید.

کمیته جوانان بدینوسیله از حمایت و کمك کلیه افراد جامعه که در این امر خیر و میتصوای بزرگ سهیم شده اند تشکر کرده و امیدوار است که همانطور که در این مدت نشان داده شد اتحاد و هماهنگی جامعه ما مانند همیشه استوار بوده و در برنامه های خیریه پیش قدم باشیم. آمبولانس سفارش داده شده در چند هفته آینده آماده خواهد شد و در طی مراسم مخصوصی به سازمان هتصالا اهدا خواهد شد.

قرعه کشی بلیط های هتصالا در روز یکشنبه ۱۴ جون بعد از پایان انتخابات جوانان با حضور عده زیادی در مجموعه شعره طوا برگزار گردید و برندگان جوائز به ترتیب زیر اعلام گردیدند:

جایزه اول: دو بلیط رفت و برگشت به ایسرائل،
کمپانی Gemdek (آقای عذریا لیوی)
جایزه دوم: یك دستگاه تلویزیون رنگی آخرین مدل،
آقای داود زر و خانواده
جایزه سوم: یك منوراه نقره، آقای شان یعقوبی

تاریخ مراسم اهدای آمبولانس به زودی به اطلاع عموم خواهد رسید.

سفر به واشنگتن:

کمیته ایسرائل و صیونیزم کمیته جوانان سفر دوروزه برای مسافرت به واشنگتن و ملاقات با نمایندگان کنگره آمریکا در روز دوشنبه ۱۱ می انجام داد. در این سفر که همراه گروه فدراسیون سفارادی آمریکا انجام می شد عده ای از جوانان ما شرکت کردند و برنامه بسیار مثبتی را طی ملاقات های خود با مقامات دولتی در واشنگتن به ثمر رساندند.

سخنرانی سناتور دآماتو

در طی سخنرانی بسیار جالبی سناتور ایالت نیویورك در واشنگتن آقای «آلفونس دآماتو» در مجموعه شعره طوا برای اعضای جامعه ما صحبت کردند. این سخنرانی در روز یکشنبه دهم ماه می انجام شد و عده زیادی از طرفداران سناتور دآماتو و علاقمندان در آن شرکت کردند. آقای دآماتو راجع به روابط بین ایسرائل و آمریکا و یهودیان مقیم آمریکا صحبت کردند. سناتور دآماتو از بزرگترین طرفداران و پشتیبانان کشور ایسرائل در سنای آمریکا می باشند.

SASSAN RASTEGAR D.D.S.

Cosmetic &General Dentistry

دکتر ساسان رستگار

دندانپزشک

* دندانپزشکی اطفال و بزرگسالان
* جلوگیری از پوسیدگی دندانها
* پر کردن - روت کانال - باندینگ
* روکش چینی (پرسلن)
* کاشتن دندان در فك (implants)
* دندانهای ثابت و متحرك
* دندانپزشکی زیبائی
* درمان بیماریهای لثه
* ترمیم دندانهای شکسته و تغییر رنگ داده شده

* قبول بیمه های دندانپزشکی و مدیکید *

* پذیرائی با تعیین وقت قبلی *

منهتن
(۲۱۲) ۶۹۲-۹۰۹۰
551 Fifth Ave., Suite 2512
(Corner of 45th St.)
New York, N.Y. 10176
(212) 692-9090
1-800-439-4948

لانگ آیلند
(۵۱۶) ۸۲۹-۴۹۴۸
11 Wooleys Lane
Suite B
Great Neck, N.Y. 11023
(516) 829-4948
1-800-439-4948

رژه روز ایسرائل:

رژه روز ایسرائل امسال در روز یکشنبه سوم می در خیابان پنجم منهتن با شرکت نزدیك به صد هزار نفر از یهودیان برگزار شد. در این روز نزدیك به صد نفر از جوانان جامعه ما در این رژه شرکت کردند و همراه هزاران نفر دیگر اتحاد و همبستگی خود را با کشور ایسرائل نشان دادند.

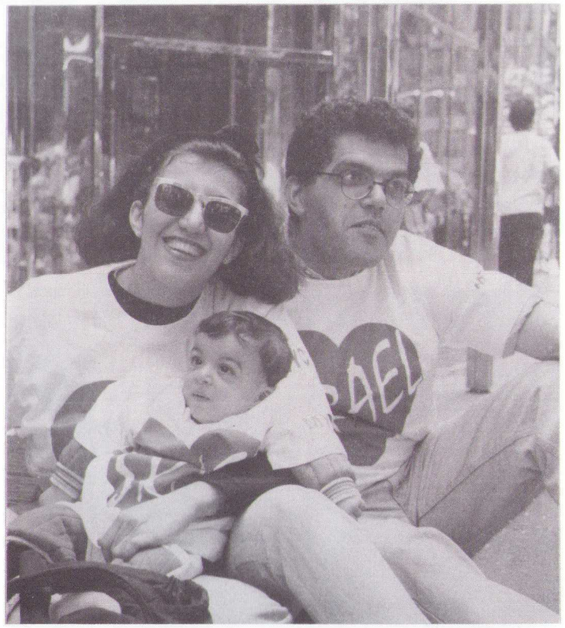

جشن استقلال ایسرائل:

جشن استقلال ایسرائل نیز امسال در روز پنجشنبه هفتم ماه می در برنامه مخصوصی در مجموعه شعره طوا برگزار گردید. در این برنامه ارکستر خواننده معروف ایسرائلی «یوئل شرابی» میهمانان را سرگرم کرده و شرکت کنندگان جشن، سراسر شب را با رقص و پایکوبی گذراندند. میهمان سخنران این شب ژنرال بزرگ ارتش ایسرائل آقای «اوزی نارکیس» بود. ژنرال نارکیس در جنگ شش روزه ۱۹۶۷ مسئولیت آزاد کردن یروشالیم را بعهده داشت.

گزارش کمیته جوانان

از: برنارد لیوی

جشن پوریم

در روز یکشنبه ۲۲ مارچ کمیته جوانان جشن پوریم را با برنامه Gong Show برگزار نمود. در این برنامه جوانان به صورت انفرادی و گروهی برنامه های متعدد موسیقی و نمایشهای کوتاه کمدی اجرا کردند و عده زیادی از جوانان جامعه را که در این جشن شرکت کردند سرگرم نمودند.

مراسم یوم هشوآ

روز ۲۷ نیسان بعنوان روز یادبود قتل عام یهودیان در جنگ دوم جهانی تعیین شده است. امسال این مراسم که به یادآوری شش میلیون خواهران و برادران از دست رفته انجام می شود در روز پنجشنبه ۳۰ آپریل در مجموعه شعره طوا برگزار گردید.

میهمان سخنران این برنامه خانم کلارا فلدمن که از بازماندگان دوران نازی ها می باشند در مورد تجربیات خود در دوران زندگی خود در اروپا صحبت کردند و از وقایعی که باعث دستگیری ایشان توسط پلیس گشتاپو شده و فرار ایشان از چنگ نازی ها توضیحاتی دادند. بعد از اتمام صحبت سخنگوی مهمان فیلم کوتاهی از موزه Holocaust Memorial که در واشنگتن در دست ساختمان است به نمایش گذاشته شد. در این شب نمایشگاه تکان دهنده عکس های تاریخی زندگی یهودیان و فجایع نازی ها که توسط سازمان «سایمون ویزنتال» تهیه شده و توسط کمیته جوانان به فارسی ترجمه شده است به معرض نمایش گذاشته شد.

برنامه این شب با روشن کردن شش شمع به یادبود شش میلیون یهودی از دست رفته و سرود هتیکوا به پایان رسید.

مسابقات شطرنج:

اولین مسابقات شطرنج کمیته جوانان در ماه جون انجام شد و ۱۹ نفر از طبقات سنی مختلف در این مسابقات شرکت کردند. این بازی ها در دو یکشنبه متولی بصورت یك حذفی در مجموعه شعره طوا صورت گرفت.

سخنران مینیان جوانان - دکتر ویلیام هلمرایش:

در روز شنبه ۹ می بعد از پایان تفیلای صبحگاهی دکتر ویلیام هلمرایش، رئیس بخش علوم اجتماعی و تحصیلات یهودی در دانشگاه CUNY و رئیس North Shore Hebrew Academy میهمان کنیسای جوانان بودند و برای جماعت حاضر صحبت کردند. آقای دکتر هلمرایش که مولف هشت کتاب در زمینه های مختلف از جمله زندگی یهودیان در آمریکا و تحصیلات در یشیواها می باشند، سخنرانی بسیار جالبی را ایراد کردند و سپس به سوالات متعدد حاضرین پاسخ دادند.

شب ورزش

در شنبه شب ٤ آپریل برنامه بسیار جالب شب ورزش برای اولین بار در Harbor View Athletic Club برگزار شد. در این شب جوانان نه تنها به ورزش در بازی های مختلف فوتبال، والیبال و راکت بال مشغول بودند بلکه بعد از اتمام بازیها در یك پارتی رقص که در سالن دیگری در همین مجموعه برگزار می شد شرکت کردند. در ضمن عده زیادی از جوانان نیز فقط برای تماشای ورزشکاران و شرکت در پارتی رقص در این برنامه شرکت کردند و شب بسیار خوب و سالمی را در کنار دوستان خود گذراندند.

گزارش انجمن

با کمك قادر متعال و همت جامعه محترم مشهدی دنیا خانه سالمندان هرتصلیا - ایسرائل در تاریخ پنجشنبه بیستم آگوست رسما افتتاح خواهد شد.

قرار است از آمریکا نیز عده ای برای شرکت در مراسم افتتاح و بازدید از ایسرائل در تاریخ سه شنبه شب ۱۸ آگوست از نیویورك حرکت و روز یکشنبه ۳۰ آگوست به آمریکا مراجعت نمائیم.

کمیته پیرخانه آمریکا، ایتالیا و ایسرائل مشغول تدارك این برنامه تور مسافرتی می باشند و پس از افتتاح خانه سالمندان از اورشلیم، طبریا، ایلات و از اماکن مقدسه و موزه ها و کنست و نقاط دیدنی ایسرائل با اتوبوس بطور دستجمعی بازدید خواهد شد.

چنانچه هتل هیلتون تل آویو رزرو شود با ۱۱ شب توقف بدون صبحانه با بلیط هواپیما و تورهای روزانه جمعا نفری حدود ۲۰۰۰ دلار تمام خواهد شد ولی با صبحانه کامل ایسرائلی حدود نفری ۲۲۰۰ خواهد شد. ولی اگر هتل موریا پلازای تل آویو رزرو شود با صبحانه کامل ایسرائلی هر نفری حدود ۱۸۵۰ دلار خواهد شد. توضیح اینکه قیمت های بالا مشروط بر این است که دو نفر از یك اطاق استفاده نمایند.

تا بحال حدود ۴۰ نفر اسم نویسی نموده اند. چون فصل تابستان است و هواپیما و هتل ها پر هستند، خواهشمند است اشخاصی که مایلند در این مسافرت شرکت نمایند هر چه زودتر به مسئولین یا دفتر کنیسای شعره طوا اطلاع دهند. لازم به یادآوری است که مسافرین بایستی گذرنامه معتبر داشته باشند. اگر گذرنامه آمریکائی باشد ویزا لازم ندارند ولی اگر گذرنامه ایرانی و یا گذرنامه سفید باشد، بایستی ویزای ایسرائل گرفته شود.

قیمت بلیط هواپیما برای بچه اول ۲۵٪ تخفیف، بچه دوم ۵۰٪ و بچه سوم ۷۵٪ تخفیف خواهد بود و طفل زیر دو سال فقط ۸۵ دلار می باشد. برای اطلاعات بیشتر به مسئولین کمیته پیرخانه مراجعه فرمائید.

عبدالرحیم اعتصامی

گزارش کمیته بانوان

از: ژانت اعتصامی

۱- جشن پوریم در بعد از ظهر روز ۲۲ مارچ در سالن میهمانیهای مجموعه شعره طوا با حضور عده بسیار زیادی از دختران و پسران و اولیای آنها برگزار شد. این جشن بصورت بالماسکه پارتی همراه با D.J. و شومن (Show Man) حرفه ای همراه با جوائز زیاد و پذیرائی شیرینی و نوشیدنی برگزار گردید.

۲- روز یکشنبه ۱۲ آپریل برنامه نظافت و حامص بیرون کردن کنیسا برای موعد نیسان با کمك عده زیادی از خانم ها برگزار گردید.

۳- امسال بنا به استقبال زیاد مردم از کلاس های رقص دختران اضافه بر کلاس های رقص کوئینز تعدادی کلاس در لانگ آیلند در محل Great Neck School of Dance ترتیب داده شده بود و طبق معمول هر ساله جشنی برای پایان تمام کلاس های رقص در کنیسای شعره طوا برگزار شد که حدود ۱۴۰ براخا دختران سنین مختلف در آن برنامه اجرا کردند. در این میهمانی حدود ۵۰۰ نفر تماشاچی حضور داشتند. در پایان به تمام دختران هدایائی که از قبل در نظر گرفته شده بود توزیع گردید. علاقمندان تهیه عکس و فیلم ویدئوی این مراسم می توانند با دفتر کنیسا تماس بگیرند. شروع کلاس های رقص برای سال آینده از اواسط ماه سپتامبر خواهد بود که تا اواسط ماه جون ادامه خواهد داشت. روز ثبت نام این کلاس ها در کنیسا اعلام خواهد شد.

۴- برنامه ورزش خانم ها هم که با استقبال تعداد زیادی از خانم ها روبرو شده بود، پایان یافت. کلاس ها مجددا از ماه سپتامبر آغاز خواهند شد. امسال هم مثل پارسال این کلاس ها دو جلسه صبح ها و دو جلسه شب ها برای رفاه حال آن عده از خانم ها که در طول روز به سر کار می روند تشکیل خواهد شد. امسال تمام این کلاس ها در محل Great Neck School of Dance برقرار خواهد بود و تاریخ ثبت نام بزودی اعلام خواهد شد.

۵- در تاریخ ۱۷ جون برنامه گردش دسته جمعی برای بانوان جامعه در پارك Stepping Stone گریت نك با پذیرائی شیرینی برگزار شد. طبق معمول هر سال برای این برنامه اجازه رسمی از مقامات پارك گرفته شده بود. شرکت کنندگان در این گردش در هوای مطبوع پارك از برنامه ارکستر قفقازی لذت بردند.

۶- در تاریخ ۲۰ سپتامبر جشن برمیتصوای عمومی برگزار خواهد شد و امسال در این جشن ۱۶ براخا از پسران جامعه شرکت خواهند کرد. کلاس های برمیتصوا در ماه آگوست آغاز خواهد شد.

۷- در ماه های اخیر کمیته بانوان به منظور کمك به مهاجرین مستمند، اغذیه و پوشاك تهیه کرده و بین آنها توزیع می کند. بدینوسیله از تمام کسانیکه غذا و پوشاك در اختیار این کمیته می گذارند و در این امر خیر شریك هستند تشکر می نمائیم.

۸- کمیته بانوان تیم بسکتبال نوجوانان پسر مشهدی بین ۱۱ تا ۱۴ ساله را ترتیب داده است. این تیم امسال وارد تیم های مسابقاتی شده است. تاریخ ثبت نام این کلاس ها برای سال آینده در کنیسا اعلام خواهد شد.

گزارش تلمود توراه

از: هارون کهنیم

۱- کلاس های تلمود توراه شعره طوا و لانگ آیلند در روز یکشنبه ۲۱ جون در سالن اصلی شعره طوا مشترکا جشن پایان تحصیلی را برگزار کردند.

۲- در همان روز تلمود توراه لانگ آیلند برای سال ۹۳-۱۹۹۲ اسم نویسی نمودند. این اسم نویسی فقط یك روز دیگر یکشنبه ۶ سپتامبر در محل کنیسای گریت نك تکرار می شود.

۳- کلاس های برمیتصوای شعره طوا همچنان ایام تابستان باز خواهد بود و ادامه خواهد داشت.

۴- مینیان سوم شعره طوا شباتونی را در روز شنبه ۱۳ ماه جون برگزار کرد که بیش از ۴۰ براخا از پسران بالای ۱۳ سال در این شب و روز شرکت نمودند.

۵- امسال هم اعضای مینیان سوم در روز شبات ۱۳ ماه جون کلیه مراسم تفیلا و قرائت توراه و سخنرانی ها را انجام دادند و با استقبال خوب و گرم جماعت روبرو شدند.

۶- برنامه خواندن مفتیر در ۴ کنیسای شعره طوا، لانگ آیلند، مینیان جوانان و مینیان سوم همچنان ادامه دارد و تعداد کمی جا تا ایام روش هشانا باقی است.

۷- مینیان سوم ایام موعدیم و شبات ها از ساعت ۹ صبح دائر و مشغول عبادت می شود. شما هم فرزندان پسر خود را به این مینیان راهنمائی فرمائید.

۸- مجددا سرپرستان تلمود توراه تقاضا دارند که جشن های تولد خودتان را در غیر ساعات درسی برگزار نمائید. قبلا از همکاری شما تشکر می نماید.

کلبه

تحت نظر سفارادیك بیت دین کوئینز - ربای الیاهو بن حییم
با مشگیخ دائمی در محل ، آقای دکتر سیمخائی

رستوران کیترینگ گلات کاشر کلبه

در محیطی گرم و دلپذیر برای صرف ناهار و شام
با لذیذترین اغذیه ایرانی و زیر نظر معروفترین
سرآشپز ایرانی با سرویس عالی ۰
بال روم مجلل و زیبا و مجهز با بهترین نوع تهویه برای برگزاری
جشنهای عروسی و نامزدی و برمیتصوا و بت میتصوا و مجالس خصوصی
با پذیرائی بی نظیر ۰

Glatt Kosher
Restaurant • Lounge • Caterers
Luncheon • Dinner

Under Supervision:
Sephardic Rabbincal Court
Queens, New York

برای رزرو میز لطفا با شماره تلفن زیر تماس حاصل فرمائید ۰

(516) 466-8181

75 North Station Plaza Great Neck, N.Y. 11021

سرمقاله

ترس و احساس گناه ،
نتیجه زندگی گالوت ، نه لازمه یهودیت

یك قاضی فدرال آمریکا هنگام ادای سوگند تابعیت به مهاجرین تازه گفته بود: مهمترین وظیفه شما حفظ فرهنگ و سنت گذشته خودتان است زیرا عظمت و قدرت آمریکا در گرو مجموعه غنی و پربار فرهنگ های مختلف است۰

آنچه یك آمریکائی اصیل بخوبی می فهمد ما از درك آن سر باز می زنیم و حقوقی که کشور آمریکا برای ساکنین خود قائل است، ما از گرفتن آن هراس داریم۰ بی علاقگی به حفظ فرهنگ ها و سنن یا نتیجه احساس حقارت، یا ترس و یا نتیجه ندانستن و نفهمیدن ارزش این گنجینه است۰ هر سه قابل علاج است و باید در صدر برنامه فرهنگی ما قرار داشته باشد۰

بکرات دیده ایم که یك آمریکائی از طرف دو پدربزرگ و دو مادر بزرگ خود، به چهار فرهنگ مختلف مربوط شده است۰ و باز دیده ایم که چگونه کوشش می کند هر آگاهی و هر نکته راجع به هر یك از این فرهنگ ها را با چنگ و دندان بچسبد و جزو فرهنگ خود قلمداد کند و به آن افتخار نماید۰ چه آن فرهنگ سرخپوستی باشد، چه فرهنگ پنج هزارساله چین و مصر۰ در عین حال بعضی از ما اصرار داریم بهر نحوی که می توانیم خود را آمریکائی قلمداد کنیم و از یادآوری فرهنگ غنی چند هزار ساله یهود طفره برویم و سر باز زنیم۰

آنها که مخالف فعالیت وسیع جوانان ما در حمایت از ایسرائل هستند که مبادا آمریکائی ها ناراحت شوند، باید بخاطر داشته باشند که هم اکنون سالها است که ایرلندی های مقیم آمریکا با پول و وقت خود و با قبول خطرات بسیار و حتی با قاچاق اسلحه و با پناه دادن به مجرمین و تروریست های ایرلندی، از جنبش مردم این سرزمین علیه انگلستان حمایت می کنند در حالیکه این امر بر خلاف سیاست خارجی آمریکا است۰

آنها که ارزش گنجینه عظیم فرهنگ ها را نمی دانند، باید بخاطر داشته باشند که شهردار سیاهپوست نیویورك در سال گذشته ناگهان با سلام و صلوات فراوان علاقمند شد همراه یك گروه ۲۵۰ نفری برای جستجوی «ریشه های فرهنگی سیاهپوستان» به آفریقا برود۰ چرا ما جوانان خود را بیش از این تشویق نکنیم که ریشه های هویت خود را در ایسرائل بیابند۰ بحران «فقدان هویت» از خصوصیات خفقان آور قرن ما است۰ ملت یهود حداقل این کمبود را ندارد۰ جامه پاك و زیبای زردوخت خود را بدهیم که «تی شرت» کشباف بگیریم؟!

آنها که از فعالیت های سیاسی جوانان ما در حمایت از زادگاه یهودیت خرده می گیرند بدانند که مهاجرین کوبا، پورتوریکو، هائیتی، ایرلند و غیره پرچم کشورهای مربوطه را در مناسبت های مختلف می افرازند و علیه سیاست ملی آمریکا تظاهرات براه می اندازند۰ اینها حقوقی هستند که رسما به کلیه اتباع آمریکا در قانون اساسی این کشور اعطا شده است۰ ما برای حمایت از ایسرائل و عشق بملت یهود نه احتیاج به قانونی محکم تر از این داریم نه احتیاج به نمونه های بیشتر از ملل دیگر که از زادگاه خود حمایت می کنند و نه احتیاج به درس اخلاق و آداب معاشرت از هیچ مرجع دیگر۰ اگر عشق به ملت و کشور ایسرائل و گرامی داشتن سنن و فرهنگ جرم است، بسیاری از ما ترجیح می دهیم در زمره مجرمان بحساب آئیم۰

رژه سنتی نیویورك بمناسبت جشن استقلال ایسرائل امسال در سایه ناآرامی های سراسری آمریکا انجام گرفت۰ آفرین بر جوانانی که با قبول خطرات احتمالی ناشی از این ناآرامی ها، در این رژه شرکت نموده و احساسات پرشور خود را در حمایت از ایسرائل نشان دادند۰ اگر واقعا مایلیم فرزندان ما با هویت و با افتخار و سربلندی بزرگ شوند، باید آنها را تشویق کنیم تا هویت مذهبی-ملی و هویت خانوادگی و اجتماعی خود را بشناسند و به آن افتخار کنند۰ وظیفه ما است که این بالاترین هدیه را به فرزندان شایسته خود ارزانی داریم۰

★★★★★★★★★★★★★★★

فهرست مطالب

مقاله	صفحه
سرمقاله	۱
گزارش انجمن	۲
گزارش کمیته بانوان	۲
گزارش کمیته تلمود توراه	۳
گزارش کمیته جوانان	٤
اخبار جامعه	۱۰
اطلاعیه کمیته فرهنگ وتحصیلات عالی	۱۱
اخبار ایسرائل	۱۳
در دست شماست	۱۵
کوچه های سنگلاخ	۱۶
یود گیمل پلاس	۱۸
تبریکات	۱۹
منحم بیگین - مرد مبارز	۲۰
گفتگو با اولیائ محترم	۲۲
برنامه ریزی تقسیم ارثیه	۲٤
خطرات جدید ایدز	۲٤
نامه های قلابی به حکیم باشی	۲۵
جدول و سرگرمی	۲۶
شعر	۲۷
استاد	۲۸
قلب خود را بهتر بشناسید	۲۹
عکس ها سند گویای تاریخ	۳۰

شرح عکسهای روی جلد:
- جوانان مشهدی در رژه استقلال ایسرائل، ۳ می ۱۹۹۲

מגילה
Megillah

سال هفتم، شماره ۳۷ | نشریه کمیته جوانان مشهدی | تموز ۵۷۵۲، جولای ۱۹۹۲