Megillah

מגילה

مگیلا

Published by the Mashadi Youth Committee

Eighth Year, Number 38 Tishri 5753, October 1992

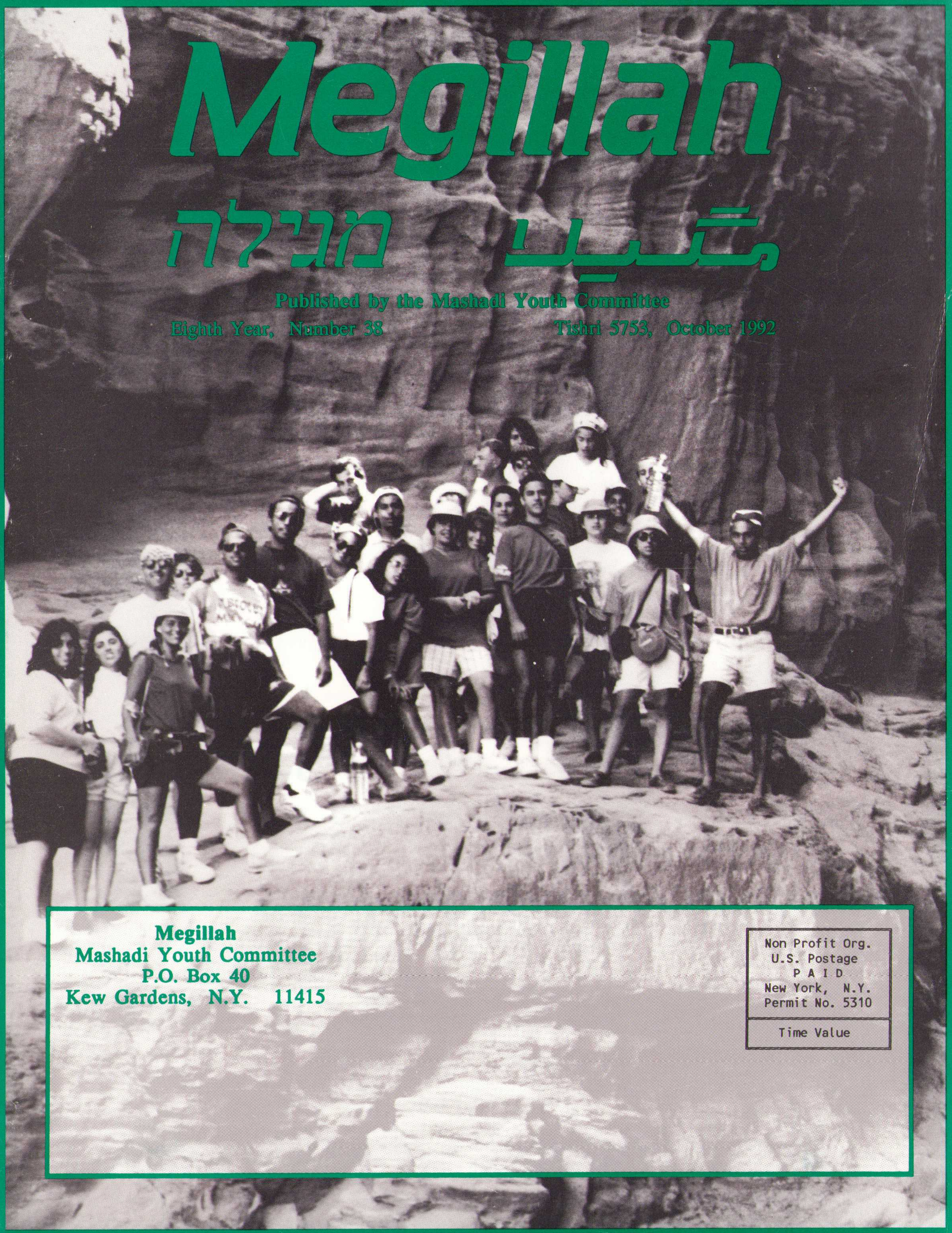

Megillah
Mashadi Youth Committee
P.O. Box 40
Kew Gardens, N.Y. 11415

Non Profit Org.
U.S. Postage
P A I D
New York, N.Y.
Permit No. 5310

Time Value

دکتر یرنن شبتائی
دندانپزشک

YERANEN SHABTAI D.D.S.
General Dentistry

دندانپزشك با سابقه ، با تجربه ۲۰ ساله

- چك آپ كامل ساليانه
- روت كانال (معالجه ريشه دندان)
- دندان های مصنوعی كامل و پارشال
- انواع پركردگی ها ، شامل باندينگ
- روكش چينی
- ترميم دندان های شكسته بوسيله باندينگ
- گذاشتن دندان مصنوعی فوری در يك جلسه
- گذاشتن دندان های ثابت ، بريج

پذيرائی با تعيين وقت قبلی

(516) 829-8900

70 Middle Neck Road
Room #4
Great Neck, New York 11021

EDITORIAL:

A CROSSROADS IN OUR HISTORY

The favorable ruling by the Village of Great Neck Board of Zoning Appeals in August and their expected approval of the proposed Mashadi synagogue in Great Neck is very encouraging news. It appears that after trying for many years, our community will be able to start work on building a much needed second synagogue. Our expanding community will need this and other new synagogues in order to flourish, remain united, and retain its strong Jewish identity.

But the joyous news of the ruling in Great Neck, also raises some old concerns and questions with more immediate urgency. Most important is the issue of the future nature of the community's leadership. Now, more than ever, we need a large team of leaders who can dedicate their time and energy and have the vision to guide the community towards the right paths to insure a sound and united future. This board will have to create an environment that will encourage participation and activity by all of its members and other volunteers. The tasks of the board will include the allocation of community resources towards different community goals, and providing leadership by giving direction to our social programs, the education of our children, the role of our synagogues, and the activities of our youth. The decisions made today on these issues will directly effect the evolution and future status of our community.

With the prospect of having multiple synagogues, our community's leadership is likely to take one of two forms. One could be the long sought after "central board," which would oversee the operation of all community synagogues and make decisions for the community as a whole. The second possibility, which in our opinion is less desirable and would be harmful to the unity of the community, would be the option of having no "central board" but separate "boards" (one for each synagogue). These boards would individually make decisions for each synagogue and its members. For many months, a number of community members and current board members have been trying to develop a set of bylaws for a possible "central board." The possibility of having multiple boards has also been discussed by some board members.

Whichever of these arrangements we choose, we must do so soon. The long delay in our community's elections could make many people feel uninvolved in community issues, and can ultimately leave them discouraged and with less faith in the community. Now that the community will need to raise money to build a second synagogue, we can no longer delay making a decision about our leadership. We must either agree on a format for a "central board" or "separate boards." From our experience we should know that whatever decision we now make will be very difficult to reverse in the future.

In order to inform our readers about the progress made in the formation of our bylaws, and to provide an opportunity for the community's board members to share their viewpoints, Megillah prepared a short questionnaire which was mailed to all board members of Congregation Shaare Tova and the Meshedi Jewish Community of Great Neck. All the responses received are printed in this issue. Megillah would like to thank all the board members who responded, and we hope that our readers will find these questions and responses helpful and informative.

Megillah will continue to examine and discuss these topics in future issues. We invite our readers to send in their own opinions and suggestions and we hope that Megillah can help us pass this deadlock so we can proceed towards our new bylaws and community elections.

★★★★★★★★★★

IN THIS ISSUE:

Article	Page	Article	Page
Editorial	1	Fake Letters To The Fake Editor	17
Youth Committee Report	2	Our Trip To Israel	18
Bylaws, Elections, And The Central Board	6	Mazal Tov	22
Higher Education Committee Report	14	Megillah Youth Supplement	23 - 29
In Your Hands	15	So What Did You Do This Summer?	30
Giorgio Perlasca, An Unknown Hero	15	Letters To Megillah	30
Parenthood	16	Youth Committee Financial Report	34

Cover photographs:
The Home Of The Elderly In Hertzelliah, Israel
Participants Of The Mashadi Youth Committee's Summer Trip To Israel, July 1992

YOUTH COMMITTEE REPORT

By: Bernard Livi

Israel Trip:

The annual trip to Israel was held in the beginning of July and more than 20 young members of our community enjoyed a great summer vacation in Israel. This year, Cyrus and Noushin Elian accompanied the group to Israel and for 18 days visited many different tourist attractions and holy sites of the country. In addition to visiting Tel-Aviv, Jerusalem, Tiberias and Safed, the tour also included a visit to Eilat. An interesting report of this tour is presented by one of the young participants in this issue of Megillah.

A second group of young Mashadis spent nearly three weeks in an army base helping Israeli soldiers through the Volunteers for Israel Program. Most of these volunteers had already visited Israel with the Summer Tours in the past years. Besides helping in the army base, these volunteers had the opportunity to visit different parts of the country during their stay in Israel.

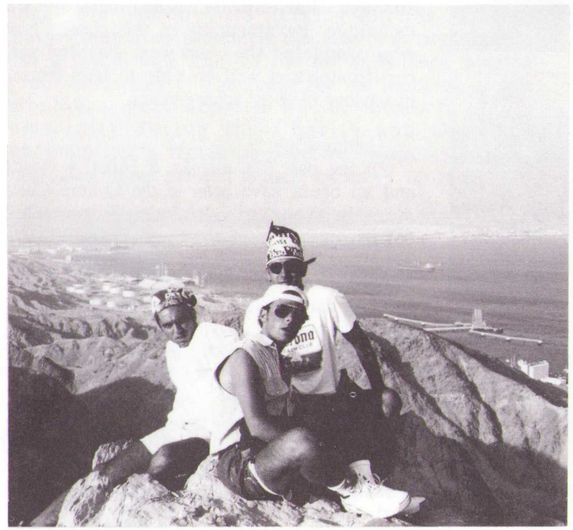

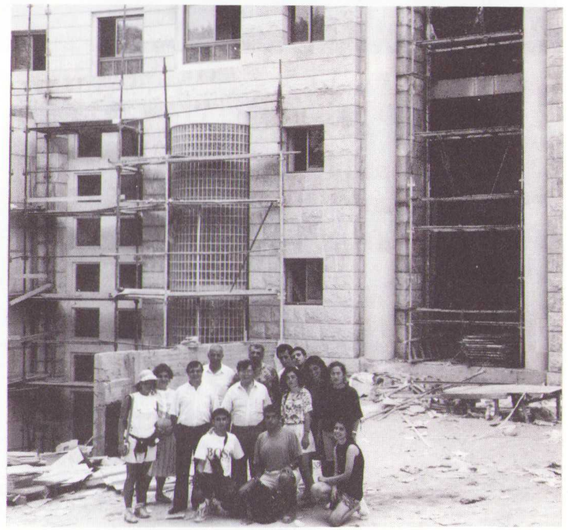

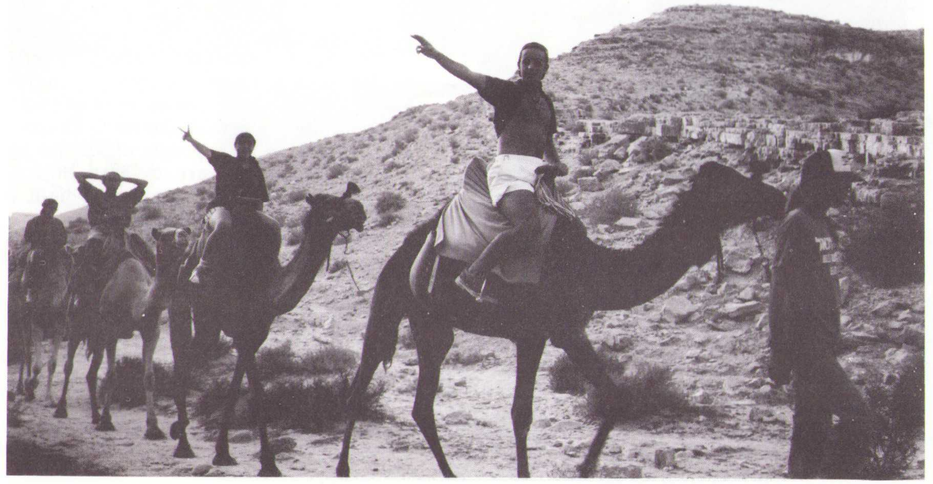

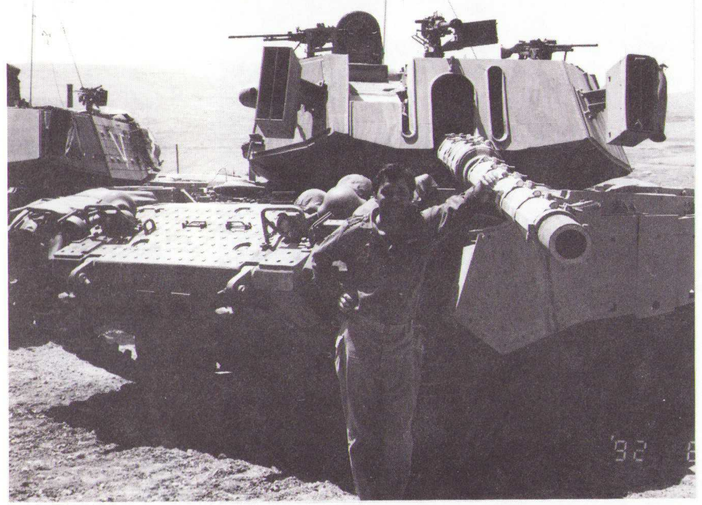

CPR & Emergency Training Classes:

Knowledge of simple emergency procedures can very often save lives. In response to community members' request, the Youth Committee organized two programs in July to teach concerned community members and parents how to deal with emergencies.

An Emergency Training Class was presented in which Emergency Medical Service (E.M.S.) personnel conducted a session class at Shaare Tova to educate peeople on what to do during common medical emergencies. This program was offered to the community free of charge.

In the second program, the members of the Yod Gimmel Plus minyan in cooperation with MYC organized a two week C.P.R. certification class which was held in Shaare Tova on two consecutive Sundays. Participants learned many specific techniques by practicing in this class. Those who completed the class were awarded with certificates and will be able to help victims in various medical emergencies.

Culture Club:

In the past few months, a ballet, a theater and an opera have been in the Culture Club's monthly programs. In June, Culture Club participants enjoyed the Swan Lake Ballet by Tchaikowsky which was performed by the famous Kirov Ballet Company from Russia. In July, Culture Club members visited Central Park for New York City Shakespeare Festival's production of "As you like it." The Rossini Opera, "Barber of Seville", was Culture Club's program for September which was enjoyed by many members of our community.

These cultural programs are available for the enjoyment of all age groups, and the Youth Committee is trying to facilitate participation in such programs so the youth can enjoy them in a healthy and friendly atmosphere.

Hebrew Classes:

The Youth Committee organized a series of Hebrew reading classes in August. Materials for these classes were provided by the National Jewish Outreach Program, and were set up for people of various age groups. Classes were offered both in English and in Farsi and were held in Great Neck and in Kew Gardens.

The instructors for these series which lasted 5 weeks were Ms. Ilana Amini, Ms. Mahtab Bassali, Ms. Sima Khorsandy, Mr. Behrouz Dilmanian, Mr. Avisar Levy and Mr. Herbert Livi.

These classes were provided free of charge and presented a great opportunity for many members of our community to learn to read Hebrew and prepare for the High Holiday period of Rosh Hashana and Yom Kippur.

Boat Party:

In September, a very interesting party was held aboard a boat circling the Island of Manhattan. About 300 young members of our community participated in this party and enjoyed a wonderful evening in the company of their friends.

Also, on Saturday evening, August 15th, a dance party was held at the Shaare Tova Ballroom. This party, which was entitled "Seventies" party, was attended by hundreds of our youth.

Treasure Hunt:

The Parties and Recreation Subcommittee held a second Treasure Hunt game. This time in the unique atmosphere of the Central Park in Manhattan. The participants visited different attractions of this huge park while looking for the "Treasure."

Hatzoloh Ambulance:

Through a ceremony held on Sunday, September 6th at the Shaare Tova parking lot, the Mashadi Youth Committee presented the Hatzoloh organization with a brand new state of the art ambulance donated by our community. The funds for the purchase of this ambulance were donated by the members of our community during the Charity and Outreach Subcommittee's Hatzoloh Raffle. Reports on this fund-raiser were printed in past issues of Megillah.

Great Adventure Trip:

The annual trip to the Great Adventure Park was held in August. This trip was designed for young teenagers who took a bus trip to this amusement park and enjoyed a great day of fun and adventure.

Parties Subcommittee Guidelines:

Due to the request of many community members, MYC's Parties and Recreation Subcommittee would like to inform the community about the following guidelines regarding its events:

1- If the Parties Subcommittee reserves a date with the Shaare Tova office for an event, it will not change the date for any personal reason.

2- MYC will not hold an event on any date that has been previously reserved at the Shaare Tova office.

3- MYC reserves the right to hold events one or two days before or after other community events.

4- All Parties Subcommittee events will be publicized in the HaChodesh newsletter.

5- The Parties Subcommittee will not give refunds after any event.

6- The minimum age for attending each event will be announced in advance.

7- A parent's signature on a consent form will be required for those below 16 years of age who wish to take part on any trips.

BYLAWS, ELECTIONS, AND THE CENTRAL BOARD

For the purpose of informing our community about the status of the planned Central Board, the progress made in the formation of its bylaws, and our community's elections, Megillah decided to try to accurately reflect various viewpoints of the community Board members on these issues.

Since it was not possible to individually interview each Board member, the editors of Megillah prepared a small questionnaire which was mailed to all the Board members of Congregation Shaare Tova and the Meshedi Jewish Community of Great Neck.

As of this time, we have received twelve responses. Megillah would like to thank these Board members, whose responses appear in the following pages in alphabetical order of the authors' names.

The questions presented in this questionnaire appear below:

● ● ● Megillah's Questionnaire: ● ● ●

1- Have you been involved in the process for the formation of the By-laws of the Central Board?
2- Do you believe that the future of our community would be better off by having a central board for the community, or that it is better not to have a central board, but only the boards of the individual synagogues?
3- In your opinion, what are the specific points of the By-laws that the members have not yet agreed upon?
4- What are your standpoints on these issues?
5- Now that the Central Board has not yet been formed, what is the reason that separate elections for the boards of Shaare Tova and Great Neck have not been held?
6- In your opinion, should separate elections for the boards of Shaare Tova and Great Neck be held at this time?
7- What do you feel are the major points of concern that should currently be addressed by our community's leadership to help our community remain healthy, united, and prosperous in the future?
8- Please give us any further comments or suggestions you might have.

Mr. Joseph Ebrahimoff

Gentlemen,

I acknowledge the receipt of your questionnaire of August 6th, 1992 and in reply beg to inform you that to the best of my recollection, the Bylaws for The Central Committee were written in Persian and were supposed to have been translated into English and then submitted to the Community for their approval.

I have the highest regard and respect for the Mashadi Youth Committee but I do not believe that it is within your province to ask these questions but this questionnaire should be sent by either Shaare Tova or the Central Committee.

Furthermore, there are already divisions among the Community and in my humble opinion, the answers to your questions would create additional divisions and that is something to be avoided.

An important issue which is within your province that you should spend a great deal of time on, is that you should call a meeting of all marriage age girls and boys and convince them that considering present financial conditions, the present day weddings (even though they are shared by the families of both the Bride and Bridegroom) are a terrible burden.

Furthermore, the gifts which people give and are given to the Bride and Bridegroom should be used towards buying the necessities of setting up a home by the young couple and not used towards a party involving hundreds of people.

If you could convince the young people to insist upon a party of 200 or a maximum of 250 guests, you would be doing the Community a great service.

With warmest personal regards,

Respectfully,
Joseph Ebrahimoff

Mr. Abdolrahim Etessami
(Translated from the Farsi original)

To the editors of Megillah:

In response to your mailed questionnaire about the central board, its bylaws, and elections, I respectfully submit my opinions as follows:

Answer to question 1: For the purpose of drafting comprehensive bylaws for a central board, I have carefully taken part in several meetings. As much as possible, necessary predictions have been made.

Answer to question 2: In my opinion, the community's interest requires that all affairs of the community, Talmud Torah activities, the Youth Committee, and the Sisterhood operate under the supervision of a central board which is elected by the community. Synagogues, however, should be independent in their internal affairs. The local boards of synagogues should be responsible for the operation of each synagogue. In December, 1987, this issue was agreed upon by 15 members of the Joint Boards (Shaare Tova and Great Neck), who all signed this resolution.

Answer to question 3 and 4: There were many points in the bylaws which had to be analyzed and on which agreements were reached. About some issues, like the participation of the ladies in community affairs, it was decided that they should be evaluated at an appropriate time during future terms. Similarly, other issues that could make the task more complicated should be deferred to a more appropriate time so as to not create any problems. →

At the time when the process of drafting the bylaws were being completed, the issue of transferring all the assets of Shaare Tova to the Central Board were again raised. As a result, the meetings for the bylaws were discontinued, because at this time this transfer would be unnecessary and unfeasible. First of all, transferring the non-movable assets or the building complex of Shaare Tova, which is a non-profit corporation that belongs to the community and not to any individual, will not solve any problem. It might even have many legal complications.

But regarding the liquid assets and savings of Shaare Tova, when these funds are provided by Shaare Tova to assist in the building of the synagogue in Great Neck, the issue will automatically be resolved.

A central board must first be established and the local boards of Shaare Tova and Great Neck should be elected. Then, by creating good will in a suitable environment and concentrating all community affairs within the Central Board, all issues will be eventually and prudently resolved.

Answer to question 5: Up to now, the Great Neck Board has not had any elections and appointed Board members run its affairs. We would not like Shaare Tova to hold elections in which only permanent members and those who provide its budget have a right to vote. Separating the members of the community in this way would not be in the interest of the community's unity. An effort is being made to establish the Central Board to not create a division in the community.

Currently, almost the entire budget for community programs (approximately $60,000 budget of the Youth Committee, $10,000 to $15,000 budget of the Sisterhood, and three quarters of the hefty $300,000 Talmud Torah budget) are provided by Shaare Tova. Aside from these amounts, Shaare Tova also has annual internal expenses of $400,000. Most of these funds must be raised through Yom Kippur pledges. Since, out of necessity, many of those who attend Shaare Tova throughout the year pray in synagogues in Great Neck on Yom Kippur and make their pledges there, a large amount of Shaare Tova's savings have been used up in the past two years.

Answer to question 6: In my opinion, the elections for the Central Board must be held as soon as possible. According to the agreed upon formula, after the elections for the Central Board, those elected who are permanent members of Shaare Tova will become members of the Shaare Tova Board, and those elected from the minyan in Great Neck will be members of the Great Neck Board. In this way, through one elections, the community will elect members of all three boards.

Answer to question 7: In my opinion, the most important current issue is the building of the synagogue in Great Neck which has been delayed for many years, awaiting a building permit. Fortunately, because of corrections in approach and in the building plans, the approval of the Village of Great Neck was recently achieved and it is anticipated that at their meeting on October 1, 1992, a formal approval will be announced. I am of the firm opinion that without the existence of a central board and the participation of the entire community, building the synagogue in Great Neck and raising its four to five million dollar budget will be extremely difficult. ●

Respectfully,
Abdolrahim Etessami

Mr. Farshad Etessami

1- No.

2- We should definately have a central board.

3- There has been a lot of different points but at the moment, it seems to be the assets of Shaare Tova.

4- According to the Bylaws of Shaare Tova (that can never change), and according to the agreement of the joint board, the property of Shaare Tova should stay the way it is for the time being.

5- I proposed to the board to have elections for Shaare Tova Synagogue Only, a few years back but a few people opposed it. They said if there are any elections held before the election of the central board, it shows that you are opposing the formation of the central board. to not to create any problems, the subject was dropped.

6- If the elections for the central board are not held soon, I think we should have temporary elections (just like the Youth Committee).

7- I think the community has been without an official board, and our community is severely hurt because of that. The most important thing is that with a central board we can have leadership for the community which can direct and resolve deficiencies in the community.

8- With the approval of the plans for the synagogue in Great Neck, the need for the central board is more vital than ever before. ●

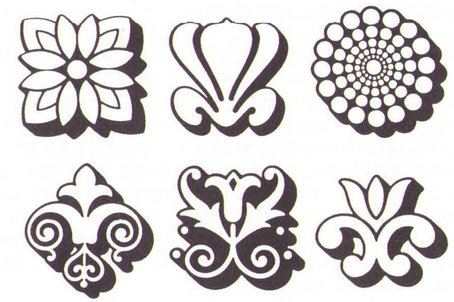

● ● ● Megillah's Questionnaire: ● ● ●

1- Have you been involved in the process for the formation of the By-laws of the Central Board?
2- Do you believe that the future of our community would be better off by having a central board for the community, or that it is better not to have a central board, but only the boards of the individual synagogues?
3- In your opinion, what are the specific points of the By-laws that the members have not yet agreed upon?
4- What are your standpoints on these issues?
5- Now that the Central Board has not yet been formed, what is the reason that separate elections for the boards of Shaare Tova and Great Neck have not been held?
6- In your opinion, should separate elections for the boards of Shaare Tova and Great Neck be held at this time?
7- What do you feel are the major points of concern that should currently be addressed by our community's leadership to help our community remain healthy, united, and prosperous in the future?
8- Please give us any further comments or suggestions you might have.

Mr. Moussa Etessami
(Translated from the Farsi original)

1- Yes, I have been present at all the meetings of the Joint Board for review of the bylaws.

2- In my opinion, we definitely need a central board and a set of complete and proper bylaws that can accommodate our community in the future. This central board must be established and become responsible for all community related affairs. Only in this way will we be able to continue our community's unity and solidarity.

3- There have been many differences of opinion, but through many meetings, aside from some minor issues, most of them have been solved.
The only serious point of disagreement, that not only has not been resolved, but has become a greater obstacle and has resulted in the discontinuation of our meetings is the issue of the assets of the community. Some of these are now held by Congregation Shaare Tova, and some by the Meshedi Jewish Community of Great Neck. Some people were of the opinion that the non-movable assets of Shaare Tova (the Synagogue structure) should remain in the possession of Shaare Tova, and all the assets of the Great Neck Community and the movable assets of Shaare Tova should be turned over to the Central Board. In our last meeting, which we believed was the final review meeting on the bylaws, a new proposal was made and insisted upon. The new suggestion was that all the assets of Shaare Tova should remain in its possession. As a result, the meetings of the joint boards for the formation of the central board and review of the bylaws have been discontinued. This took place about six months ago and we have had no meetings since then.

4- My opinion and belief is that when a central board is established, it should be the proprietor of all of the community's assets and in charge of all community related issues (otherwise one cannot name it a "central board"). It should be pointed out that in the interest and hope of reaching an agreement to achieve the formation of the central board, a compromise was made at one of the meetings so that the non-movable assets (Synagogue building) of Shaare Tova would remain under its own name.

5- We were hoping to be able to succeed in resolving our differences and establishing the central board. The prevailing opinion is that if we accept having multiple boards, we will lose the real unity of the community. As you know, in the past, our community in Iran and in Israel had adopted many boards or "Vaads." These boards had many disagreements and they each conducted community affairs in their own taste. With a great amount of effort, wise members of the community succeeded in uniting the resources of the community and the conduct of its affairs. It would be a shame for us not to try our hardest and allow ourselves to return to the days of having multiple independent boards.

6- If we do not in any way succeed in creating the central board (specially now that an acceptable permission for building a synagogue in Great Neck has been granted), I feel that we will have no choice but to set up a framework for holding elections for the Great Neck Community based on the newly written bylaws.

7- The best and most appropriate course for us is to put aside our differences and act only in the interest of the community. We must establish a central board which has full authority and is based on a comprehensive set of bylaws. In writing these bylaws we should not focus only on current passing issues and conflicts, but should adopt bylaws that consider the future of the community. Perhaps a time when we are no longer here.

8- The admirable activities and accomplishments of the Sisterhood and the Youth Committee should demonstrate to us that in future elections we need to try to bring some of them into the board. This way our young and educated youth will be able to gain experience to smooth their future transition to community service. ●

Mr. Ebrahim Haghighat
(Translated from the original in Farsi)

1- I was present at a couple of meetings, but have had no direct involvement.

2- We must study to see what factors have caused us to consider to establish a central board.

4- Up to now Congregation Shaare Tova has played the role of a central board, and there has been nothing wrong with that. In my opinion, there is no reason for Shaare Tova to not have its elections. For many years now, we have not had a board, and this has created many concerns for our community. Those in charge must now hold elections for a new term of Shaare Tova. Although, it is also time for the Great Neck board to prepare for their own elections and legal bylaws. The central board will automatically be created, considering the conditions after the completion of the synagogue building in Great Neck.

8- Now that an agreement has been reached with the Board of the Village of Great Neck about the capacity of the proposed synagogue, there is no question that the building of this synagogue and new center must commence as soon as possible. In addition, we should know that the new synagogue will not have enough room to serve even the entire Long Island community. For this reason it will become necessary to establish synagogues in other locations on Long Island. At such a time we will realize that we will need a central board that can address the social and financial issues of the entire community. ●

Mr. Ben Hakimian

1- To a limited extent.

2- Of course, our community would be much better served by the formation of a unified, freely elected central board. However, certain levels of local and synagogue issues should be handled and decided upon by elected members, or "Gabbayim" of each synagogue, without much interference by the Central Board.

3- Fortunately, none of the community's major goals, directions and aspirations seemed to be in contention or disagreement. I think the few dividing points are:
   I. The extent of remaining authority and independence of each synagogue after the formation of the new board.
   II. Certain normal anxieties on behalf of the existing synagogue, as to what effect the newly formed board would have on:
      a) future livelihood of existing synagogues and
      b) whether the unknown results of such new free elections would assist or hinder the collection of funds for construction of the synagogue in Great Neck.

4- I have a strong feeling that upon formation of such new a board, all present concerns and anxieties will be eliminated. Now, the way to get there is to let the existing synagogue express its concerns in the new bylaws and let the elections happen. However, such bylaws should be subject to review, adjustments and modification three years after the start of the new board.

5- Maybe the reason is that we are so close to having a draft of the bylaws approved by all parties concerned, and should that occur, the appointment or election of "Caretakers or Gabbayim" for each synagogue would take a completely different shape and form than the present elective process of each synagogue.

6- No, that is in a way submitting or conceding to a divided community. The pressure should be on coming up with an acceptable draft of bylaws for the formation of the new Central Board. Especially in light of the new much improved approvals for the Meshedi Synagogue in Great Neck, we need to work as a united body to successfully construct this much needed community facility.

7- In brief outline including but not limited to the following:
   a) High cost of getting married and forming families for our youth.
   b) Religious polarization within families.
   c) Maintaining, preserving and transferring our good old "Mashadi Values."
   d) Youth's lack of interest in higher education.
   e) Moral deterioration of our youth, drugs, etc.
   f) Community's control of future assimilation within the new culture.
   g) Health and well-being of our small community in this new environment projected, say, thirty years from now.
   h) Future projects and facilities for our community.
   i) Financial, moral and political support of Israel.

8- Three years after the formation of a new Central Board, all provisions and terms of the bylaws should be reviewed and modified if necessary. This added step or "window", should give us enough comfort and encouragement and allow us to proceed forward with that version of the bylaws which is insisted on and proposed by more senior members of the existing board, and get on with business of electing a much needed new Central Board. ●

Thanks,
Ben Hakimian

4- My opinion about the disagreements on the points of the bylaws being reviewed is that even if we have the best and most comprehensive bylaws, without having unity among the Board members, such bylaws will be meaningless.
If the Board members can put aside their differences and sincerely strive for the betterment of the community and future generations, all the problems in the bylaws will be resolved. After such a compromise is made, the establishment of a central board will be essential, and the founding of a strong central board must have strong funds and resources. The various parties must bring all their properties, synagogues, and savings together in one place, and, as partners, wisely use these resources for the needs of the community.
The Board members, who are elected by the people of our community, have a duty to use the community's resources, which have been placed in their trust, as partners and not as adversaries to each other. People expect the Board members to perform their community service duties in good faith.

5- I belive that the main reason that elections for Shaare Tova and Great Neck boards have not yet been held is that many of our community members feel that having separate elections for these boards before the elections of the Central Board is a mistake. Separate elections for the Shaare Tova and Great Neck boards, under the current circumstances, will widen the division between factions of the community. Our primary goal should be the unity and solidarity of the community. We must try to put our differences aside and establish the Central Board as soon as possible. After the Central Board is established and its responsibilities are defined, issues such as the administration of its related organizations, like the Shaare Tova and Great Neck synagogues, and the means of electing each of their management boards can be reviewed and decided upon.

6- Separate elections for the boards of Shaare Tova and Great Neck, prior to the elections of the Central Board will increase animosities between various groups. Our main goal is unity and solidarity among our community members. If the synagogues hold elections before the Central Board, disagreements will be intensified and the likelihood of having a central board will be diminished.

7- In my opinion, our community leaders should give the following issues the highest priority within their activities:

a) Unity in the community: Unity and togetherness are essential elements of our community. Current divisions can become very costly for our future generations.
b) Finding hidden talents of the community and cultivating future leaders: To achieve this, we must give much more emphasis to our community's youth. We have a duty to strengthen our youth so we can form a foundation of worthy leaders for our future generations.
c) Harvesting the energy of the youth: We must take advantage of the talents of our qualified youth within the various committee of the Board. Even if such people were not interested in being nominees or were not elected to the Board. In general, the abilities of our community's young and middle aged members have been completely ignored. Our leaders must instruct their experience to our youth and prepare them for the future. In today's world, when a 46 year old is a candidate for the U.S. presidency, a 49 year old is the prime minister of England, and at a time when the largest and most important corporations of the world are managed by young middle-aged people, the energy and value of our youth is being completely disregarded.
d) A five year agenda: A committee, made up of a few open-minded individuals, should be formed to accurately evaluate the needs and goals of the community and make recommendations to the Board. A short-term agenda is not adequate for our community. By looking ahead and carefully planning, we must focus on our long-term goals instead.

8- I also believe that we, generally, have a duty towards our future generations to gradually eliminate the problems and undesirable qualities of our community, and instead follow our good customs and traditions in this country. Our Board should not concentrate on the construction of buildings as its main goal, and leave the task of solving community issues on the shoulders of the Youth Committee. It is the duty of our leaders to, in the interest of the community, put aside their personal problems right away, and to sit together in good faith and without consideration for personal interest. With G-d's help, they must look ahead and give direction to the community and to our future generations. I believe that in a world where communications take place in a matter of seconds, and great decisions are made in minutes, if we do not shrewdly plan for the future of our children, we will not only evade progress, but will quickly loose our community and family values and traditions.
Unfortunately, many years have passed since the end of the term of the current Board members and we have not been able to hold new elections. We hope that with G-d's help, our leaders will put aside their differences in the near future, and, with the cooperation of our youth, we will observe the advancement of our community. ●

● ● ● Megillah's Questionnaire: ● ● ●

1- Have you been involved in the process for the formation of the By-laws of the Central Board?
2- Do you believe that the future of our community would be better off by having a central board for the community, or that it is better not to have a central board, but only the boards of the individual synagogues?
3- In your opinion, what are the specific points of the By-laws that the members have not yet agreed upon?
4- What are your standpoints on these issues?
5- Now that the Central Board has not yet been formed, what is the reason that separate elections for the boards of Shaare Tova and Great Neck have not been held?
6- In your opinion, should separate elections for the boards of Shaare Tova and Great Neck be held at this time?
7- What do you feel are the major points of concern that should currently be addressed by our community's leadership to help our community remain healthy, united, and prosperous in the future?
8- Please give us any further comments or suggestions you might have.

Mr. Aghajan Nassimi
(Translated from the Farsi original)

1- No, since I was not a member of the Bylaws Review Committee.
2- In my opinion, the establishment of a central board is greatly needed for our community to promote unity and understanding among all, and to prevent division in the community.
3- Since I was not a member of the Bylaws Committee, I am not aware of its details.
5- In my opinion, the entire community should harmoniously strive and help to create cooperation and compromise among all community members, so we can eliminate any misunderstanding that might exist.
6- In my opinion, it is not right to go on with out a board much longer. The central board should be established with total good will, as soon as possible.
7- In my opinion, the most important task for our community that should currently be pursued is the development of greater understanding and harmony among the community. This way we will continue to preserve our unity and mutual respect as we always have. As I suggested at one of the meetings of the Shaare Tova Board, I feel that if a few people voluntarily form a committee at this time to study ways to bring about understanding and compromise, it would be very beneficial for our community. ●

Respectfully,
Aghajan Nassimi

Mr. Mansour Rahmanan

1- Slightly
2- We do not need a central board. Synagogues should be independent.
3- Differences have arisen because some people want Shaare Tova to remain thoroughly independent on her own.
4- In my opinion, all synagogues should function on their own and have full independence. Synagogues should have the will, authority, and independence as how they spend their money. That is why I believe a central board is a nuisance and nothing more.
5- No reason whatsoever. Each synagogue must have its own elections immediately.
6- Yes.
7- Building of the synagogue in Great Neck without any delay or political considerations.
8- At this time, all members of our community should get together, and put their differences aside in order to have our dream of building our synagogue in Great Neck come true. ● Sincerely,
Mansour Rahmanan

Mr. Abdolrahim Zar
(Translated from the Farsi original)

1- I have not been involved in the writing of the bylaws but I have taken part in several meetings of the Joint Boards for reviewing the bylaws.
2- For the purpose of preserving our community's unity, harmony, and oneness, I am definitely in favor of having a central board.
3- In several meetings that were held for examining the bylaws, all of its points were individually reviewed and when corrections were needed, agreements were reached. Only on the issue of all the assets of Shaare Tova, which some people felt should currently be turned over to the central board, an agreement was not reached.
4- My opinion about the above issue is as follows: To eliminate all conflicting issues and opinions, some of which are unnecessary and results of mistrust in each other, and to preserve the community's unity, it should be written in the bylaws that after the completion of the building of the synagogue in Great Neck, or in a maximum of 5 years after the formation of the central board, all the assets of the Mashadi community of New York be turned over to the central board.
5- So that it could be attempted to establish a central board that would be in charge of all community affairs.
6- As stated above, a maximum effort should be made to establish the central board.
a) Attemting to bring about unity, harmony, and kindness to one another to all the members of the community.
b) Attempting to find a better way for the marriage of our youth, so that, G-d forbid, they do not assimilate in the U.S. environment.
c) Attempting to resolve all the community's conflicts.
d) Attempting to make progress about the issues of our youth, whose better future is the desire of all of us.
e) Attempting to expand and help Talmud-Torah so they can perpetuate the fundamentals of Judaism according to the custom of our ancestors. ●

Sincerely,
Abdolrahim Zar

Higher Education Committee Report

By: Farrokh Dilmanian, Ph.D.

The annual graduation ceremony for high school and college graduates was held on Monday evening, June 29, at the Shaare Tova ballroom. 45 high school and 19 college graduates participated in this ceremony. Mrs. Sheila Rahmanan was the Mistress of Ceremonies and Dr. Roland Nassim gave the keynote address.

At this ceremony six high school and one college graduate spoke to the audience. The graduation gifts, along with plaques to distinguished students, were awarded by the contributors to this year's scholarship funds. The goals and objectives of the Higher Education Committee were presented to the audience that evening. It should be noted that an omission occurred on the list of college graduates. Mr. David Rahmanan, son of Mr. & Mrs. Albert Rahmanan, graduated from New York University with a degreee in Accounting. The Higher Education Committee congratulates all the graduates and wishes them success.

The Higher Education Committee takes this opportunity to once again thank Congregation Shaare Tova, Meshedi Jewish Community of Great Neck, and all the benovolent individuals people who made these scholarships possible with their generous contributions. These scholarships not only encourage the individual recepients in persuit of their education, but also ensures a better future for our community through promotion of higher education.

College Graduates:
- Kathy Aziz
- Sharon Aziz
- Afshin Dilmanian
- Naghmeh Ebrahimoff
- Shahram Haghighat
- Levid Hakimian
- Natali Hakimian
- Kathy Lavian
- Aaron Loloey
- Raymond Mardkhai
- Lily Nabavian
- Shayan Nabavian
- Igal Namdar
- Tony Nemati
- Sahar Rahmanan
- Natali Hakimi
- Bella Soleimani
- Nadia Zar
- Ladan Zarnighian

High School Graduates:
- Avital Amini
- Rafaella Aminoff
- Laleh Asher
- Farzad Asher
- Rama Bassaleli
- Shady Banilevi
- Afshin Bassali
- Bitta Ben Zakarya
- Elsa Dilmanian
- Mehrdad Ebrani
- Mehiar Eidgah
- Mehrdad Eidgah
- Rodney Eilian
- Sepideh Eilian
- Hooman Enayatian
- Sandy Ghassabian
- Yousef Ghodsi
- Shahrokh Haghighat
- Robert Hakim
- Matin Hakimi
- Sepideh Hakimi
- Shiva Hakimi
- Kian Hakimian
- Shiva Hakimian
- David Hakimian
- Pejman Hematian
- Shlomo Hematian
- Shirin Hezghia
- Tanaz Idjadi
- Sandy Kamali
- Arash Kashanian
- Daniel Koren
- Monica Levian
- Romina Liviem
- Tina Namdar
- Naz Namdar
- Farnoosh Nassimi
- Isaac Nassimi
- Micah Rafinia
- Romina Rahmani
- Pedram Shaer
- Simkha Siouni
- Ofer Soleimani
- Sharon Zar
- Nazak Zar

MASHADI YOUTH COMMITTEE
Higher Education Committee
Financial Report on Scholarship Funds

1- Elkhanan Livian Endowment Foundation

Contributions received:		
1990: Mr. Nematollah Livian and Sons:	$30,000	
1991: Mr. Nematollah Livian and Sons:	$10,000	
Scholarship paid:		
The interest collected in this account was used this year for scholarships.		
Total Funds Available:		**$40,000**

2- Dr. Amir Bassaly Fund

Contributions received:		
Mrs. Lida Bassali	$300	
Mr. Djalil Bassaly	$1,000	
Mr. Freidoon Hakimian Mortezazadeh	$5,000	
Mr. Amin & Mr. Younes Khourdian - Milan	$5,000	
Mr. Fred Moheban	$5,000	
Mr. Parviz Roubeni - Hamburg	$10,000	
Scholarship paid:		
The interest collected in this account was used this year for scholarships.		
Total funds available:		**$26,300**

3 - General Fund, academic year 1990/91

Contributions Received:		
Mr. Farrokh and Mr. Ike Hakim	$1,000	
Mr. Fatollah Hematian	$2,000	
Mr. Ebrahim Moheban	$1,000	
Mr. Aghajan Nassimi	$2,500	
Mr. Mardakh Yaghoubi	$1,000	
Mr. Abdolrahim Zar	$1,000	
Mr. Davood Zar	$1,000	
Mr. Mansour Zar	$1,000	
Total contributions received for 1990/91		**$10,500**
Scholarships paid:		
6 Scholarships of $1,000 each	$4,000	
2 Scholarships of $2,000 each	6,000	
Total scholarships paid in 1990/91		**$10,000**

4 - General fund, academic year 1991/92

Contribution received for the first semester:		
Shaare Tova Synagogue	$10,000	
Mr. Fatollah Hematian	$2,000	
Mr. Aghajan Nassimi	$2,500	
Total contributions for first smester 1991/92		**$14,500**
Contributions received for the second semester:		
Meshedi Jewish Community of Great Neck	$3,000	
Mr. Ebrahim Moheban	$500	
Mr. Aghajan Nassimi	$1,000	
Mr. Abdolrahim Zar	$1,000	
Mr. Davood Zar	$1,000	
Mr. Mansour Zar	$1,000	
Total contributions for 2nd semester 1991/92		**$7,500**
Total contributions received in the academic year 1991/92		**22,000**
Scholarships paid in 1991/92:	**Total**	
1 Scholarship of $2,000	$2,000	
4 Scholarships of $1,500	$6,000	
7 Scholarships of $1,000	$7,000	
2 Scholarships of $800	$1,600	
8 Scholarships of $500	$4,000	
2 Scholarships of $200	$400	
Total scholarships paid in 1991/92		**$21,000**

5 - General fund, academic year 1992/93

Contributions Received:		
Shaare Tova Synagogue (pledged, $5,000 received)	$10,000	
Meshedi Jewish Community of Great Neck	$3,000	
Interest from the funds of		
Elkhanan Livian and Dr. Amir Bassaly:	$2,000	
Total contributions pledged and received:		**$15,000**
Scholarships paid as of September 23, 1992:		
1 scholarship of $1,200	$1,200	
4 scholarships of $1,000	$4,000	
1 scholarship of $750	$750	
10 scholarship of $500	$5,000	
3 scholarship of $250	$750	
Total scholarships paid in 1992/93		**$11,700**

In Your Hands

By: Dr. Leah Hakimian

On the one hand, I love being in New York for Rosh Hashana. To keep our family connected in the 90's means to celebrate some holidays in Tel Aviv, some in Chicago, and some in St.Louis. For Rosh Hashana we choose New York. Though we come to New York for many social events, we find that Rosh Hashana is the most relaxing time for just plain visiting. If only to be with family, Dayenu - it would be enough reason to come to New York for Rosh Hashana. But for an Ashkenazic Jew like me, there is the added treat of the delicious foods that Mashadis prepare for Rosh Hashana: the beans, the tongue, the pomegranate seeds, etc. This was not part of my Ashkenazic heritage, our only special foods were apples and honey and round hallahs with raisins. It is a most wonderful feeling to sit down at a Mashadi table on Rosh Hashana and enjoy both the special holiday delicacies and the warmth of the family. And a third reason I love being in New York for Rosh Hashana is that I enjoy going to the Mashadi Synagogue.

To the Mashadis, the Synagogue is at the center of the community. That is the way I think it should be, particularly in countries outside of Israel. Yet in many communities, American Jews have come to vacate the Synagogue and to congregate at the local Jewish Community Center. However, Jewish traditions and values do not generally emanate from community centers as they do from Synagogues.

In the Mashadi Synagogue, one feels proper respect for the Torah and that due respect is given to the elders of the community. The fact that a young man rises when an older person in his family is called to the Torah is a fine example of proper respect. The fact that a place on the first floor was designed for the elderly women speaks well for the designers of the Synagogue. For me personally, I enjoy sitting in the balcony. One can hear well and one can see well.

On the other hand, G-d forbid, if there is a fire, I fear for my safety in the balcony. I ask and implore those in authority to make sure that the safety code for a place of assembly is not being violated. The law is clearly written and is clearly displayed in the hall of the building. According to the occupancy load limit for Shaare Tova Synagogue: "Occupancy by more than 695 persons is dangerous and unlawful."

If the law is not being violated, then my prayers will have been answered. If there is a violation, it is my hope and prayer that action be taken immediately to avoid potential disaster. It may mean finding space for an additional service. One could consider the possibility of erecting a temporary tent on the parking lot for this purpose (parties have been held in tents, why not services?) Other creative solutions could be explored. The only imperative is that there be no violation of the fire code at the Mashadi Synagogue. My safety is in your hands.

GIORGIO PERLASCA, AN UNKNOWN HERO

By: Kambiz Ebrani

On the 3rd of May 1992, the Mashadi youth of Milan paid tribute to Mr. Giorgio Perlasca in an event that was held in the NO'AM Synagogue, and was attended by more than 400 members of the community. Perlasca was a hero of the Holocaust who has seldom been recognized.

A Jewish-Italian businessman, Perlasca found himself in Hungary towards the end of 1944. Finding his life in danger, he took refuge in the Spanish Consulate. Spain and Sweden had arranged for the safekeeping of their nationals caught in Eastern Europe, thus Perlasca secured for himself a safehouse. Raoul Wallenberg, an envoy of the Swedish King, was given the task of protecting Hungarian Jews and has since been recognized for his heroism. The head of the Spanish delegation was Sans Briz. Finding himself in danger, Briz fled Hungary on November 30, 1944. That same day, since there was no Spanish authority present, Hungarian troops raided the safehouses and attempted to send their inhabitants to Auschwitz. Perlasca, sensing the urgency of the situation, presented himself as the new head of the Spanish delegation. His gamble paid off and the lives of more than 200 Jews were temporarily saved. Perlasca spent the next 45 days negotiating with Hungarian officials using false credentials. Furthermore, he personally made sure that all the safehouses received ample food and protection. One famous story is about Perlasca snatching a set of twins from the arms of a Nazi official and hiding them in his car. The official was none other than the infamous Eichman. Eichman told Perlasca "their time will come." The twins are still alive.

After the war, Perlasca returned to his native Italy to live a modest life. In 1988 Perlasca was contacted by one of the individuals he had saved. In the same year the American, Hungarian and Spanish Governments recognized his valor. The Israeli government honored him with the title "צדיק מין הצדיקים" (most righteous of the righteous), and his name was written in the garden of "צדיקים" near Yad Vashem. Although this is a great honor, the recognition does not compensate Perlasca for his valor, courage, and selflessness in protecting his brethren.

Giorgio Perlasca passed away on August 15, 1992. Yet, his legacy will continue through the lives of the countless souls he saved from certain death. The night of his speech in Milan was an extraordinary evening honoring a true hero of our time.

Parenthood

What the Experts Say About Discipline

By: Nancy Dilamani

For loving, caring parents, the relationship between their children and themselves is very important. While there are many milestones and proud moments which parents enjoy, there is also the issue of discipline which must be dealt with. Many turn to doctors and parenting guides for advice. Here is how some of the experts deal with the problem.

Dr. Lynn Clark, author of "The Time Out Solution", is a clinical psychologist at Western Kentucky University with over 20 years experience in parent/child counseling. He sees effective parenting as a combination of actions which would ultimately lead to behavior modification in the child or children. He has a strict, straightforward attitude towards discipline and he accepts no excuses when it comes to a parent's inability to control a situation. The following are situations which make disciplining difficult for parents:

The Guilty Parent: Something has caused this parent to believe that he/she is directly responsible for all of the child's behavioral problems. This heavy feeling of guilt weighs the parent down to the point that he/she finds it too difficult to teach the child to act differently and therefore doesn't do anything to improve the child's habits.

The Angry Parent: This type of parent gets angry and emotional when disciplining and therefore tries to avoid the problem by ignoring a bad situation.

The Hindered Parent: This is when other people interfere with or prevent a parent from disciplining. This could affect the parent's self confidence and make the situation awkward.

The Troubled Parent: Anything could be a source of disturbance which could prevent parents from dealing with their child's misbehavior. Dr. Clark suggests that very often it may be marital problems which are troubling the parents.

The Hopeless Parent: This parent feels it is impossible to change a child's behavior, therefore the parent has stopped trying.

The Nonconfronting Parent: This parent fears losing the child's love as a result of punishment. This type of parent is most likely to ignore a bad situation in order to prevent having to scold his/her own child.

The Low Energy Parent: This parent lacks the "parental energy" necessary to deal with a mischievous child. Illness or depression could be the cause. Working parents with busy schedules may find themselves in this category as well.

As nonconforming as Dr. Clark's rules are, they do provide encouragement to parents. He reminds parents not to accidentally reward bad behavior or forget to reward good behavior. This should be done quickly and often. He believes in picking out undesirable behaviors which must be changed and modifying them through mild punishment such as making a child sit in a "time out" chair or in a separate room, or by taking away a privelege. Sometimes natural consequence is the best punishment. For example, if a child doesn't do his homework, he will not earn a good grade in school.

He categorizes reward as either social rewards, material rewards, priveleges or activity rewards. They show approval of good behavior and target behavior in particular. Dr. Clark emphasizes the importance of model behavior in parents and verbal communication within the parent/child relationship, which includes reflective listening (responding to a child's emotion through summarizing or repeating his/her statement).

In a different book about reflective listening and communication entitled "How To Talk So Kids Will Listen So Kids Will Talk", Adele Farber and Elaine Mazlish tackle the possibility of raising well adjusted children without the use of anger. In this book, the reader is placed in the position of the child in order to understand what the child would feel in a given situation. It is a warm, humorous analysis of the effects of correct and incorrect communication in the parent/child relationship. In the first half of the book problem solving skills such as describing a problem, expressing feelings of disapproval about a certain act, and giving information about the consequences of an action are used to elicit cooperation from the children. The second half is devoted to developing the children's autonomy by showing respect for their feelings and encouraging them to deal with new situations by themselves or with the aid of outside sources. The book also discusses "praise" and ways to reverse the effects of social labels children may be dealing with, such as being slow or unproductive.

➡

"The Parents' Book of Discipline," by Barbara and David Bjorklund, discusses the same basic guidelines as the first two books. The Bjorklunds agree that some forms of misbehavior may be overlooked but they believe that consistency and predictability are of utmost importance in a child's life. "Time out," natural consequences, and reflective listening are all discussed, as well as the need for parents to be good role models for their children. •

Next Issue's Topic:

The topic for the "Parenthood" column of the next issue will be: "Homework and Parents". Please send your articles to:

MYC, P.O. Box 40, Kew Gardens N.Y. 11415

FAKE LETTERS TO THE FAKE EDITOR

(Hakim Bashi)

Dear Fake Editor:

For many years now, we have been hearing that those in charge of community affairs are in the process of preparing new bylaws for the community so that the long delayed community elections can be held. What happened to these bylaws?

Answer: Hold it right there! What's your rush? Why are you so impatient and annoying? Writing new bylaws is a serious matter. It has many intricacies, complexities, and elaborately involved considerations. Just look at the U.S. Constitution, for example. As simple and unimportant as it may be, it took three and a half years to complete. And you expect our bylaws to just simply be finished in five or six years, so we can spend our time on other community issues? So forget about this for now, and don't call us, we'll call you.

* * * * *

Dear Fake Editor:

As you know, one of our community's traditions is that we should all belong to a group of few friends and never allow anyone else into our circle. We, of course, want to make sure to pass on this tradition to our children, and teach them how to be cliquish from childhood. What should we do?

Answer: You are raising a very serious and valid issue. You must make sure that your children belong to a group of very specific friends and not associate with just anyone they like. You also have to watch that, G-d forbid, your child does not go out with different groups in different situations. A child must learn to hang out with only one group and not allow anyone else to get close to him/her.

The best way for you to control this situation is to plan for your children's future friends from birth. My suggestion is that you and your group of friends should plan and time the birth of your children together. This way, your children will be of the same age and as soon as they start to walk, you can teach them to be in one group. Obviously, you must make sure that no outsiders learn about your plan. They might decide to have children at the same time as you.

If an undesirable person does get pregnant at the same time as your group, then you are going to have a great problem on your hands. In my opinion, even though abortion has not been an issue in our community, in such an instance, abortion is the only possible choice. For the noble purpose of avoiding having a child in the wrong group, abortion is permitted. Do not worry; I take full responsibility!

* * * * *

Dear Fake Editor:

My family and I have recently become citizens of the United States. Since we now have the right to vote, we wanted to ask you about the upcoming Presidential elections. Who do you think we should vote for? How should we judge the candidates? Please give us some advice and information.

Answer: Are you out of your mind? I really did not expect a respected and educated person like yourself to express such silly thoughts. Voting is an irresponsible thing to do.

First of all, I just can't understand the insistence the people in this country have to hold their elections right after four years. Where is it written that elections have to be held at pre-determined intervals? I'm personally going to contact the Congress and advise them to not rush to have their elections right now. With all the problems this country has right now, it's not a good time for elections.

Secondly, it has never been our custom to vote and get involved in politics. We didn't even vote back in Iran. Just let the leaders of this country run our affairs, however they think best.

Thirdly, your one vote is not going to make a difference. Your vote among so many others who vote is insignificant. Let all those others who think their vote means anything vote. •

OUR TRIP TO ISRAEL

By: Abdolrahim Etessami
(Translated from the Farsi original)

Whenever I arrive in Israel and kiss its holy ground, it is one of the best days of my life. But our recent group trip for the grand opening of our Home of the Elderly, which has been a dream of the world Mashadi community for the past 10 to 15 years, was truly one of the most special trips.

Our EL-AL 747 flight, with its safe and precise security and excellent service was a most enjoyable flight. Our group consisted of 41 people who were traveling from the U.S. We were joined by another 20 people from the U.S. who had arrived in Israel separately. The Italian delegation, who seemed to have been occupying most of the rooms at the Tel-Aviv Hilton, was about 200 people strong. Other groups from London and Hamburg had also traveled to Israel for this occasion.

Opening Ceremonies:

We landed in Israel on Wednesday afternoon, August 19, 1992. We checked into the Hilton and Moriah Plaza hotels. On Thursday, August 20, an unprecedented crowd gathered at the site of the Home of the Elderly in Hertzelliah. Over 800 seats had been set up in front of the building, but hundreds of people were forced to stand up. It was an interesting and historic day. Representatives of the Building Committees from Israel, United States, Italy, England, and Germany were seated on the northern end. Before our arrival, which was delayed due to a shortage of transportation, Benjamin Netanyahu, Deputy Prime Minister of the Shamir government, gave a speech. After congratulating the community, he stated that for the first time in the history of modern Israel, a community has built such a structure without receiving a "Peruta" in aid from Israel, while bringing in foreign investments, which is one of Israel's crucial needs. He praised the unity of our community and encouraged us to preserve it.

Then, Mr. Chai Mashiach, the President of the Board of the Mashadi community of Israel, and manager of the Home of the Elderly project, spoke in Hebrew. He applauded the collective efforts of the Mashadi community towards this project, and expressed that without the assistance of the boards in New York, Milan, Hamburg, and London the construction of this complex would have been impossible.

Mr. Moshe Katzav, Minister of Transportation and a popular member of the Shamir government, then addressed the audience. He spoke about the solidarity of the Mashadi community and said that "I know your community well; I have been to your synagogues in New York, Milan, and London and have witnessed your unity; The important question is how long you will be able to maintain this unity." He explained that 45 years ago, when Israel was established, no one would have believed that after 45 years there would still be 9 million Jews living outside Israel, and suggested that all Jews should come to the Holy Land and prevent a spiritual holocaust.

After Mr. Katzav's words, I, Abdolrahim Etessami, stood behind the microphone and after congratulating the community on this accomplishment, gave the following short history of this structure: About 15 years ago, Mr. Yousef Banilevy, on a trip to Tehran, brought up the idea for building a respectable old-age home, but at the time our community was not in a position to pursue this project. For many years after that, our brethren in Italy continued to consider and hope for a respectable structure for our elderly. In 1985, Mr. Isaac Ebrahimoff, who at the time was the president of the Board of the Mashadis of London, wrote a letter to all Mashadi communities and invited them to meet in Israel to make a final decision about this issue. With the approval of the Shaare Tova Board, we participated in numerous trips and meetings in Israel, accompanied by Mr. Yousef Banilevy, Mr. Abdolrahim Zar, Mr. Sirous Hakimian, and Mr. Behrouz Hakimian. Various land sites were studied and this land in Hertzelliah, on which the building of an old-age home was permitted, was selected. With the condition of approval from all Mashadi communities, an agreement for the purchase of the land was signed. After approval through a public referendum in the U.S., in August 1986, the cornerstone of the building was laid and construction began. I believe that this structure, in many respects, is a source of pride. It is a great investment on the holy ground of Israel. It increases respect for the Mashadi community in Israel, brings us the blessing of our elderly and the support of our community members who reside in Israel, and most important of all, displays the strong unity of our community who together made this great accomplishment. We encountered many problems along the way, and we thank our Creator who enabled us to succeed with this endeavor. We appreciate the continuous efforts of our dear friend, Mr. Chai Mashiach, on this project. In conclusion, I remarked that a great responsibility now lies on the shoulders of the boards of Israel and our Italian community, who often travel to Israel, to manage the operations of this large complex in an orderly and responsible manner. I compared our community to a lady who for years prayed for a child and was finally blessed with one. We must now concentrate on the upbringing of this child and make it a productive addition to society.

Next, Mr. Manouchehr Kashanian, representing the community from Milan, congratulated and encouraged the community for its unity. He expressed his joy for the accomplishment of the Mashadi community from around the world in building this Home of the Elderly.

Mr. Nassim Bassalian was then called up to the microphone to address the audience. As always, his eloquent and profound words truly effected the listeners. A segment of Mr. Bassalian's comments were as follows:

"The Mashadi community is but a small link in the chain of the Jewish nation; a link that they attempted to break apart; a link that they tried to remove from the chain. But the force of its faith, its will power, and the solidarity of this small link was greater than the enemy had imagined. With G-d's help, not only did this link remain in its chain, but it became stronger, more unified, and more glorious than ever.

What you see today, is a magnificent display of the faith and unity of a small community. Let us today, with a stronger faith in our G-d, a firmer belief in our Jewish law and religion, and a greater sincerity to our community's traditions and heritage, celebrate the golden link of our unity and solidarity. Maybe in a distant tomorrow, when our future generations may pass from this street, stand in front of this structure, and notice a familiar name on its gate, they will raise their head with pride and, as we do today, proclaim that we too are the children of those women and men who shined so brightly in darkness."

I then recounted the names of the 29 individuals from the United states who had donated rooms in the building, and it was requested that they each take a Mezuzah to be installed on the doorposts of these

rooms. In addition, I recalled and thanked the as yet anonymous individual, who generously donated $200,000 for the Social Hall of the building. Gratitude was also expressed to the Roubeni brothers from Hamburg, for their valuable contributions and the donation of the large Dining Room, the Mashadi ladies from London who donated the Television Room, and two other individuals from London, who donated other rooms. It was decided that they install Mezuzot for these rooms when the construction of the ground floor has been completed.

Mr. Jahangir Etessami, from Milan, then related the names of those from Italy who had donated rooms, Mr. Reuben and Mr. Benny Nassimi who donated the Sanctuary, Mr. Raffi Ben-Yehuda who donated the Ladies Balcony, Mr. Eliahu and Mr. Shokrollah Siouni who donated the Torah Arch, and all other individuals who had repeatedly contributed generous amounts to this project. These contributors also received Mezuzot to install on the respective rooms. In the future, the names of all the donators and contributors to this structure will be published and presented to the community. These names will also be on display in an album at the site of the Home of the Elderly.

At the conclusion, HaRav Simantov recited benedictions and the program ended festively.

It should be noted here that 20 elderly ladies who resided in the old Home have moved to the new building prior to the opening ceremonies and are very happy there. The ground floor of this building and some of its ceilings are not yet completed. Mr. Chai Mashiach has assured us that all construction will be completed by December, and all those who have signed up to move in will be able to do so.

Trip to Jerusalem:

On Sunday, August 23, we, the visitors, departed in buses that picked us up from our hotels at 8:00 a.m. Our first stop was a woodland and picnic area which was donated by the Mashadi community to Keren Kayemet. A representative from this organization spoke a few words and a commemorative stone marker was unveiled. Since some of the forest areas in Israel were burned by Arab vandals, by the request of our community in Milan, $24,000 was raised to donate this area. Of this money, $10,000 was given by the Board in New York, $12,000 by the Board of Milan, and $2,000 by London and Hamburg.

After this visit, we continued towards Jerusalem. We stopped at the "Great Synogogue" which was built by Sir Isaac Wolson and other charitable individuals with a budget of 30 million dollars. We then visited the Israel Museum, located near the Knesset building. Many antique Torah scrolls, artifacts, and portions of the Dead Sea Scrolls were among the items on display. Following this visit, we went to the Hyatt Hotel for lunch. In the afternoon, we arrived at the Wailing Wall and offered our prayers at the Kotel. We then visited Rahel's Grave. This is the only known place that has been named in the Torah and is certain to be the burial site of Rahel, mother of Yousef. We returned to our hotels in Tel-Aviv with fine memories from the day.

The discoveries made around and under the Kotel wall can only be visited by appointment, so the group was unable to see them on this day. A few of us returned to Jerusalem to visit these remarkable sections that have been unearthed. The length of the Temple Mount supporting the wall (Kotel) is 486 meters underground and reaches Mount Moriah, the site of the "Sacrifice of Itzchak." The underground remains from the Temple era and the "Kodesh Kedushim" gate are evidences that confirm Jewish history. A beautiful wooden model of the Temple is also on display at a location underground. Mr. Mahicach, who is Mashadi and the guide at this site,

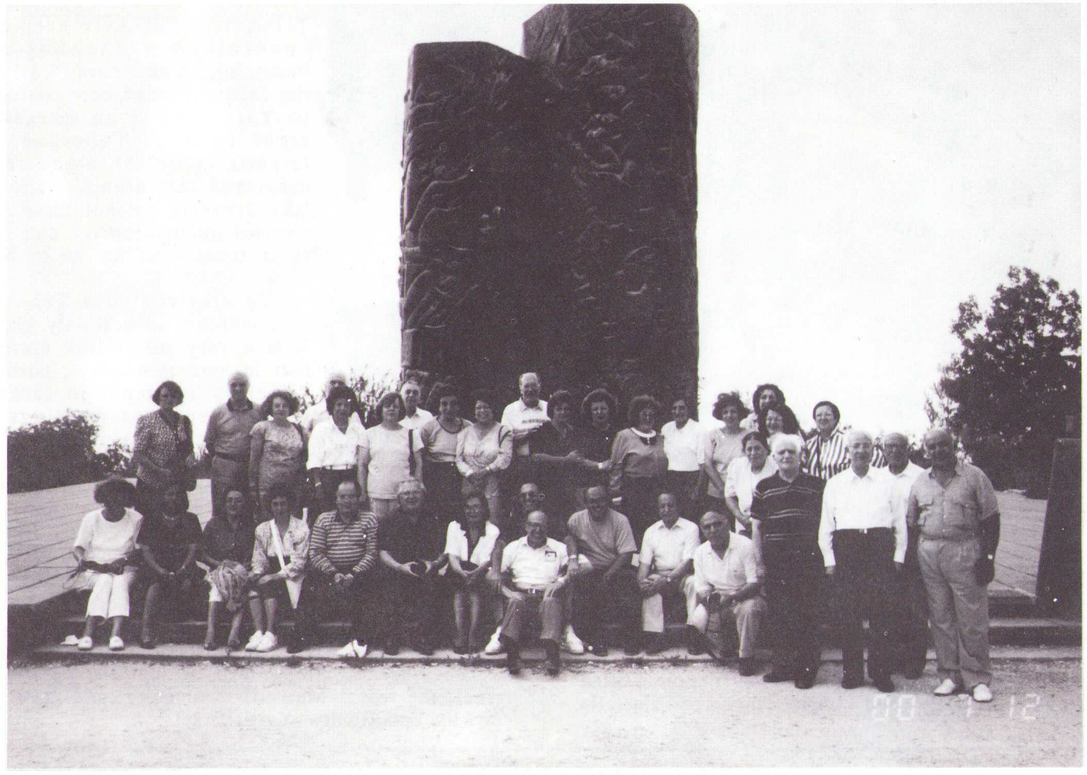

gave us this tour. I recommend a visit of this site to all those who travel to Israel.

U.J.A. Program:

On Monday, August 24, we departed on a bus tour organized by U.J.A. We visited an Air Force and Paratrooper base in Rechovot. After viewing a film,

we toured the base and saw an F-15 jet, a Military transport helicopter, and a Russian Mig-23 plane whose Syrian pilot had defected to Israel. Our guides were two Israeli officers, one of whom, we discovered, was a manager at the Tel-Aviv Hilton. The Israel Defense Forces, specially their Air Force, are truly unique.

We then traveled towards Jerusalem and stopped at the famous Soreq Cave. This cave contains many remarkable Stalagmite and Stalactite mineral deposit pillars that have formed over thousands of years. It was discovered in 1968 by a soldier after a nearby explosion.

Next, we stopped at the Mevasseret camp for Ethiopian immigrants and had our lunch at an open space nearby. We then visited a new sculpture by the name of "Scrolls Of Fire," which is in the shape of two large pillars and took its artist, Rapaport, 12 years to build. Images from Jewish history from the Holocaust to the independence of Israel are reflected on this sculpture.

Trip to the North:

On Wednesday, August 26, six buses took about 300 people, including visitors from the U.S., Italy, and Israeli residents, to the north of Israel. We toured the cities of Afula and Daburya and stopped at Tel-Dan, by rivers that feed Lake Kineret from Mount Hermon. We then went to Metulla, a city on the border with Lebanon and saw United Nations soldiers who serve in the security zone between the two countries. After having lunch at Kibbutz Kefar Geladim, we continued to Tiberia. We enjoyed the hospitality of the Mayor

of Tiberia during a cruise on Lake Kineret, where we danced to Persian music. We returned to Tel-Aviv in the evening.

During the rest of the trip some people visited Eilat and the Dead Sea, while others remained in Tel-Aviv. Tel-Aviv evenings, specially on Shabbat are beautiful. The Board Walk on the Mediterranean now continues to Yaffo and is an incredible sight to see. Thousands of Israelis enjoy the nightlife at cafès and restaurants. It seems like Israelis do not have any worries about security and feel safer there than we do in New York.

We also visited a Tel-Aviv wax museum in a family group. It is a very interesting museum that in various displays, portrays different moments in Israel's history, such as meetings of Israeli prime ministers with President Kennedy and Anwar Saddat. I recommend visiting this museum to everyone.

In conclusion, I would like to thank Mr. David Cohen, member of the Board of the Mashadi community in Israel and gabbai of the Safun Synagogue in Tel-Aviv, for his extensive efforts in organizing our trips to Jerusalem, Tiberia, and northern Israel. May G-d protect the people of Israel, the world Mashadi community, and grant all Jews the opportunity to visit Israel. ●

MAZAL TOV

Collected by: Haroun Kohanim

Births:
Olivia, daughter of Bethy & Edison Akhavan
Claudia, daughter of Noga & Joseph Namdaar
Avigail, daughter of Mojgan & Shahrokh Liviem
Patricia, daughter of Naghmeh & Eby Bassal
Natasha, daughter of Behnaz & Daryoosh Nassimian
Chloe, daughter of Afsaneh & Rodelph Kashanian
Adina Naomi, daughter of Shoshana & Gideon Levy
Aviva, daughter of Stella & Isaac Nassimi
Michelle, daughter of Sammy & Mina Namdar
Evan, son of Sorraya & Albert Kalatizadeh
Mark, son of Soheila & Parviz Nassimian
Ariel, son of Sabrina & David Bassaleli
Jonathan, son of Mahin & Dr. Moussa Zar
Eliott, son of Mitra & Bijan Namdar
Adam, son of Helene & Danny Chafiian
Nicola, son of Afsaneh & Siamak Liviem
Elyahu Moshe, son of Varda & Dr. Mansoor Banilevi
Joshua Shmuel, son of Gilda & Toni Rahmanan
Rafael, son of Esther & Morris Livian
Ronen, son of Sharleen & Siamak Ijadi

Bar Mitzvahs:
Nissim, son of Riena & Iraj Aghlarpour
Jonathan, son of Rita & Khosrow Aziz
Arun, son of Lina & David Bassalali (Elishaoff)
Arash, son of Maria & Firouz Dilmanian
Mathew, son of Diana & Dr. Saiid Dounel
Jonathan, son of Ilana & Firouz Ebrani
Emanuel, son of Liza & Farshad Etessami
Justin, son of Esther & Bijan Hakimian
Ivan, son of Jila & the late Darab Hakimian
Jonathan, son of Jila & David Hezghia
Ramin, son of Elizabeth & Houshang Kamali
Benjamin, son of Lina & Kamal Levian
Avner Aaron, son of Talia & Shimmy Levy
Nathanel, son of Ziona & Shemuel Levy
Lorenzo, son of Bethy & Khosrow Liviem
Amnon, son of Esther & Yonathan Mordekhai
Eli, son of Lili & Avraham Siouni
Aaron, son of Shahla & Iraj Tousi

Engagements:
Esther Gorjian & Daryoush Zar
Rakeleh Nassimiha & Yoni Nissani
Sandy Hakimian & Soheil Dilmanian
Afsoon Nabavian & Ramin Nabavian
Tania Chafiian & Farshad Kalaty
Julie Hakimian & Hekmat Namdar

Marriages:
Nazanin Aziz & Allen Gorjian
Katrin Elishahian & David Sabz Jadid
Roya Hakimi & Anthony Gorjian
Shahrzad Shafizadeh & Anthony Hakimian
Melinda Fischler & Steven Rahmanan
Sipora Bianca Dilamani & Mordekhai Mark Kramer
Talia Hakimian & Geffrey Howard

MEGILLAH
YOUTH
SUPPLEMENT

Issue No. Eight, October 1992 Published by the Mashadi Youth Committee

The Labyrinth of Courtship

This issue of the Megillah Youth Supplement attempted to direct discussion towards a topic that causes most of us discomfort: marriage. Marriage itself does not make us uncomfortable, talking about it does.

The response received by the young men of the community showed a genuine interest in understanding what marriage means and why it has become such a difficult labyrinth.

On the other hand, the response from the women was dismal. Not one article was submitted by a woman questioning why there seems to be a decline in marriages. It appears as though the young women of this community are either not interested in marriage and the cause of its decline or they are embarrassed to express their opinions on the matter publicly.

Our first inclination might be to blame certain societal stereotypes that forces the women in our community to create self-imposed censorship. After all the image of a woman with strong opinions could be threatening to many, including other women. A quick survey of all articles submitted to the Youth Supplement since its inception showed that less than 30% of them were submitted by women (17 out of 59). If women represent more than 30% of the population, then why is there not the same ratio represented in a free forum for discussion?

But should we just blame our society for the lack of response of women on the issue of marriage? Or, do the young women of our community feel that the decline in marriage is being overly emphasized and is not as vital of an issue as it is made to sound? Are we making this whole marriage issue sound more important than it actually is? If this is the true reason why there was no response from the female population on this subject, as opposed to the latter reason, then a definite incongruity exists between the priorities of the two genders in our community.

Whichever the reason, we, at the Youth Supplement, hope to receive much more response on all subject matters from the female population of the community.

N.H.

Next Issue's Topic...

FIND THE CRITIC IN YOU!

Have you ever seen a movie that you couldn't stop talking about? Have you ever read a book that truly changed your perception of the world? Have you ever seen a painting that caused you to stand riveted, unable to move? Have you ever heard a piece of music so beautiful that it moved you to tears? Well, this is your opportunity for you to share that experience with others.

This is a call to all the critics out there. Tell us about an outstanding book we must read or a horrendous film that we must avoid. Attempt to find the social, aesthetic, humorous or any other value you can find in your favorite or least favorite piece of literature, art or music.

We hope that the diversity of the interests of our readers should provide us with an interesting array of articles.

JUST DO IT!

By: Shahrouz Rahmanan

Wouldn't it be great if we all could just bring issues out in to the open and discuss them honestly?

Right now, there are roughly 400 single young men and women in our community who are considered to be "old enough to get married." Assuming that they all want to marry within the community, we are just about 200 marriages behind.

It is usually easier to grasp the magnitude of concepts if we use numbers. Here are some numbers on weddings. If we go to one wedding a night (except for Shabbat) FOR ONE WHOLE YEAR, then we will be all caught up. We are behind in purchasing about 200 nightgowns for every women and 2 suits and a tuxedo for every man in our community. We have to spend at least $12,000,000 for the weddings themselves and write another $4,000,000 in gift checks. We have to put about 120,000 people in guest lists and seating arrangements. Of course, this is for the wedding only and we are not counting engagement parties, bridal showers, and many other small but important festivities.

So, what has to be done here? Can't we cut down on the size of these things and remove this heavy burden from the shoulders of these young people and their parents?

Yet, when it comes right down to it, how many times are we going to get married in our lifetime? Shouldn't I have the best for my wedding? More importantly, why should we have a smaller wedding than the previous couple?

The burden of the wedding party is not the major cause of diminishing number of marriages. After all, once two people get engaged, they can sit with their families and plan the size of the wedding according to their means. The major problem is getting these two to that engagement party.

These days, it seems that young people are exposed to each other much more than previous generations were in Iran. This exposure leads them towards developing much more specific tastes. By spending so much time together, we get to see more faults and imperfections in other. Now, living in America, we all want the best for ourselves. Seeing these imperfections in our potential mates leads to indecision in choosing a spouse.

Obviously, it is impossible to find two people that match exactly in personality, characteristics, looks and other ingredients of marriage. So, how can we know what to look for in a spouse? How can we make sure we are making the right decision?

Fortunately, we can't. It is uncertainty that gives life its flavor. If everyone knew what to do at all times, life would be boring.

However, besides mutual attraction, if there is one more thing we can look for in a spouse, it should be the willingness to share our lives. Once a couple establish that willingness to share, they can face the daily challenges of living much easier. Like it or not, in every marriage, there will be days when a couple have to step in to the ring and face their problems. And any one who has seen a tag team wrestling match

can tell you that a team of two can drop-kick an opponent much easier than an individual wrestler.

So get out there, find that person that is willing to share you life, form a tag team, and together you can drop-kick, elbow crunch, or body slam all the obstacles in your shared life. It is not easy, but what is life without these challenges?

Just do it!

WHY WE DO NOT PRINT ANONYMOUS ARTICLES!

We received, on the subject of marriage, an anonymous article stating the author's perception of why the rate of marriages is declining and what measures should be taken to stop this decline. Unfortunately, since the article was mailed without a signature, and as a policy, the Youth Supplement does not publish anonymous articles, we were unable to print it.

One of the main reasons the Megillah Youth Supplement was created was to allow an open forum of conversation among the youth. For us to mature and progress, as the future generation of this community, we should be able to, without shame or fear, voice our opinions to each other. Also, printing anonymous articles creates an atmosphere of unaccountability, which is not condusive to serious discussion of important issues.

We sincerely hope that the author of the anonymous article contacts us and allows us to share his/her views in the next issue.

THE MARRIAGE GAME

By: Ronnie Hakimian

In our community, the process of getting married can be a real challenge. So many factors play a role in this decision that they have become hard to keep track of.

The following chart demonstrates the thought process that an average single guy in our community may go through on the subject of marriage. Start from step one and follow the directions in the "yes" or "no" column, depending on your answer to each question. Good luck.

Step	Question	No	Yes
1	Start. Set your total points to zero.		
2	Am I ready to be a couple and not a single?	Go back to step 1.	Go to next step.
3	Do I have a minimum of $75,000 in cash for wedding expenses?	Go back to step 1.	Add 100 points to your score, Go to next step.
4	Do I know a girl I would like to marry?	Go to next step.	Go to step 6.
5	Find a girl in my "correct" age range (3 to 10 years younger than myself), and ask the following questions: (Set your gained points to 100)		
6	Will our parents be proud to announce our engagement to their relatives and friends?	Go back to step 5.	Add 750 points to your score, Go to next step.
7	Does any one parent simply not like one of the other parents?	Add 500 points.	Go back to step 5.
8	Are the parents from the same "Doreh"?	Deduct 250 points.	Add 250 points to your score.
9	Will her friends approve of me?	Deduct 150 points.	Add 150 points to your score.
10	Will I fulfill her financial expectation? (Great Neck house, Lexus, fur coat, etc.)	Deduct 100 points.	Add 100 points to your score.
11	Do we communicate and understand each other?	Deduct 50 points.	Add 50 points to your score.
12	Is there the right chemistry between us?	Deduct 25 points.	Add 25 points to your score.
13	Will she be a partner in life's responsibilities with me?	Deduct 10 points.	Add 10 points to your score.
14	Is she career-oriented and willing to help with the family income?	Deduct 10 points.	Add 10 points to your score.
15	Will she gain weight after marriage?	Add 5 points.	Deduct 5 points.
16	Have I accumulated 750 points?	Go back to step 5.	Go to next step.
17	Approach the selected girl:		
18	Is she responsive?	Deduct 100 points.	Add 100 points to your score, Go to step 20.
19	Have I attempted atleast 10 times?	Go back to Step 18.	Go back to step 5.
20	Ask her out to dinner alone:		
21	Will she go out? (With her parents' permission)	Go to next step.	Add 200 points to your score, Go to step 24.
22	Ask friends and family to convince her:		
23	Does she give in?	Go back to step 5.	Add 200 points to your score.
24	Are we seen alone on a date?	Add 100 points.	Deduct 350 points.
25	Have people begun to gossip about us?	Add 100 points.	Deduct 350 points.
26	Is someone else interested in her?	Add 100 points.	Deduct 350 points.
27	Have I accumulated 1000 points yet?	Go back to step 5.	Add 250 points to your score.
28	Will she marry me?	Deduct 500 points.	Add 250 points to your score, go to step 31.
29	Ask her friends and family to convince her:		
30	Is she willing to get married now?	Go back to step 5.**	Add 250 points to your score.
31	Do I still have $75,000?	Go back to step 1.	Go to next step.
32	Congratulations. Have fun making the list of who you will invite to your wedding.		

**Warning repeating this game too many times can be hazardous to your reputation.

As you can see, there are many obstacles to getting married these days. To find the right girl requires a commitment to the process of finding her. If we each attempt to reduce the amount of obstacles involved, we will make the whole process easier for ourselves and our peers. To reduce these obstacles, the cooperation of every single individual, including parents, friends and family, is needed.

WHY AN EBB OF ESPOUSALS?

By: Hooman Dilmanian

While many a Mashadi will raise an eyebrow at the prospect of a mere 15-year old offering his viewpoint on the decline of marriages within our community, I feel somewhat obliged to share my thoughts. And here we go...

Upon first glance, the statement, "There are fewer marriages within the Mashadi community" seems as paradoxical of a paradox as they come. How could one possibly contemplate embarking on a mission to even attempt to explain this enigma? We're talking about a community that can be considered a virtual family; a family fastened by the mighty seatbelt that is Judaism; a family in which there exists an always resonant esprit de corps that gives essence to the word "lively"; a family in which the social opportunities to, for instance, meet members of the opposite sex, are infinite, and the weekly social "who's, what's, where's, when's, and why wasn't I invited's?" would provide for a season's worth of "Dynasty" scripts; a family in which everyone is kin to everyone else in one way or another; what I'm trying to get at here is a family in which there is present a plethora of LOVE.

And that's what marriage is all about, or, at least, that's what it's supposed to be all about in America in the 90's. Just ask Frank Sinantra, who, every Sunday evening at nine, sings, "Love and marriage go together like a horse and carriage... you can't have one without the other." Nonetheless, while I possess no solid statistical evidence of this situation in hand, one need not do any research to realize what's happening. The question on everyone's lips is simply, "Why?", and to give a fair answer, we must trace our lineage back to the Iran of yesteryear.

As was and still remains a custom in many cultures, including ours, marriage was never the result of crazed abandon or chemistry between two individuals who sought each other out and fell for one another, but rather, an institution promoted by religious law and the need for financial security. While many Jewish groups followed a tradition of pre-arranged marriages in which the groom and bride would first meet on their wedding day, our way was anomalous in that a man could analyze the field of availability, select the damsel of his choice, and, by way of "khastegar" (suitor), propose marriage. Then, the maiden, realizing that she would not be able to rely on her parents for her financial needs forever (the prospect of a career woman back then in Iran REALLY raised an eyebrow) would only take into consideration a select few criteria (financial status, reputability of family name, education) in arriving at an only general idea of who her suitor was, and then reply accordingly. In other cases, the same procedure would be followed, with the exception that the girl would have no say in the decision. Common characteristics, experiences, interests, and goals of the man and woman were not factors involved in presuming their compatibility. Consequently, a husband and wife never truly became acquainted with each other and relied on the hope that fate had brought them together and the vision that they would grow to love one another.

However, a shift from the old-fashioned Middle-East to the modern-day United States has been accompanied by a transformation in the Mashadi convictions and principles behind marriage. As we no longer reside in singular ghettos, we now are exposed to the diversity of cities like the Big Apple and varying beliefs, customs, and traditions concerning marriage. It is no longer imperative for a female to marry to secure herself financially for life, as the working girl in America is as commonplace as apple pie, a day out at the ol' ballgame, and a White House scandal.

But most importantly, and from a more extended point of view, the emotional and sexual needs of the Mashadi youth are proliferating by the minute. Each of us wishes not to be wed to total strangers for the mere sake of "it's about time you got yourself a damn wife, you desperate, pathetic pervo" or "we have got to get you married off and out of this house before you vacuum the remains of my money from my wallet, Ms. Hoover", but to meet someone, to be romanced, to identify with our spouse intellectually, socially, and sexually, in a classic phrase, to fall in love. Then, it is only natural that there has been a fall in marriage rates, due to our rapid evolution of values.

For those parents who fear that these new values will eventually prevail over the old ones and that they will lose their seeds for future generations to the expanding, dangerous world of premarital affairs, I assure you not to worry. I prognosticate a hybridization of the old and the new, where the classic ways of Iran will blend with the maturing values of today's youth to ultimately ensure the foundation of the Mashadi community, the institution of marriage.

A Step in the Right Direction

By: Leon Ebrani

Let's stop and think for a moment: why did G-d ordain the human institution of marriage?

Animals reproduce, but they don't marry! They are born with instincts. As soon as they are born, they know how to walk, how to eat, and what to do to survive. But with humans it is different. Newborns are helpless. He has a mind but lacks knowledge. He must be taught. He needs tender care and loving instruction. He needs parents to teach him. He matures more slowly than other creatures; yet his potentiality is infinite. For this purpose, parental guidance and family life are necessary.

G-d makes cattle "according to its kind." He made "every winged bird according to its kind." But, he made Man after G-d's image! In Man, G-d is reproducing himself. Man has the supreme potentiality of being born into the divine family of G-d.

Of all life forms - in all of G-d's creations, Man alone was created for marriage - for home and family life. This family relationship demands the husband and wife relationship, which demands marriage and faithfulness to that matrimonial bond.

Humans are free moral agents. G-d never forces one to be truly converted, yet we accepted that the purpose of G-d is to reproduce himself - to bring "many sons to glory (Heb 2:10)."

The three most important ingredients to a fulfilled life have been terribly abused: Love, Marriage, and Sex.

Some fall in love and never marry. Others may marry but are not in love. Some experiment with sex without even being in love. Still others are in love and are married, yet they fail to understand the importance of a proper sexual relationship.

Almost everyone has experienced what he or she thought was love, only to find out that it really wasn't. It probably first happended in the teen-age years. There was that strange, tingling, exciting feeling that would just not go away. Later on, we invariably realize that it was just infatuation.

Some, misinterpreting this feeling of "Love," leap into premature marriages only to later realize how incompatible they really are and that they really are not in love.

But what is love?

Love is not a feeling of selfish tingling emotions. Real love is the ability to put one's selfish interests and feelings aside and GIVE to the other person. It is the devotion, loyalty and responsibility freely given in a relationship.

People expect love to just happen. It doesn't. They think of it as romance. It isn't. Romance is often created by physical desire. Once that desire is satiated, interest dulls and becomes jaded. Real love consequently doesn't have a chance to develop, love dies, but it doesn't die of old age. It shrivels, grows cold and dies of neglect and lack of attention.

To love, you must come to know the real person, not just the image. To have deep abiding love, you must be willing to make a sacrifice. You must become willing to Give the most valuable thing you possess - - you.

Real love is not possible without a degree of maturity. Mature love begins slowly and grows with the married couple with commitments.

Every good marriage needs a shoulder-to-shoulder relationship. A husband and wife working together.

A friend is someone whose company you prefer. Someone you want to be with. Every good marriage has a husband and wife who want to be with each other.

While growing up you should be developing a wide variety of friends from both sexes. At a proper age people should date but to a proper extent: A person should also experience dating a variety of members of the opposite sex. You can know much better the type of person with whom you could spend the rest of your life.

Don't marry singularly for convenience, desire, security, money, or just love. A marriage can not last without mutual respect. Without self sacrifices, none of the above would give you that self sacrifice. Marry because of G-d's given reason "Be fruitful and multiply." But never live together outside the sacred bonds of marriage.

"Marriage should be honored by all, and the marriage bed kept pure, for G-d will judge the adulterer and all the sexually immoral." (Heb 13:4).

From the beginning the Almighty G-d instituted the marriage covenant as the most sacred of all ceremonies. It is the start of a new life together, the beginning of a new family unit.

MEGILLAH YOUTH SUPPLEMENT

Editorial Policy

The Megillah Youth Supplement is an op/ed publication of the Mashadi Youth Committee. All opinions represent the views of the authors. The following is the editorial policy of the Youth Supplement:

A. Deadlines for all articles will be the 30th day of the month following the month published on the cover of the latest issue of the Megillah.
B. No anonymous letter or articles will be published.
C. No editorial changes will be made to the content of the article without the consent of the author.
D. All articles and letter should be submitted typed or hand-written double-spaced and mailed to: Megillah Youth Supplement, P.O. Box 40, Kew Gardens, New York 11415.

In Reply...

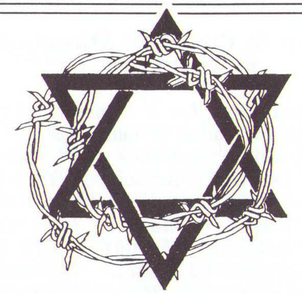

ANTI-SEMITISM AND THE IMMORTALITY OF JEWS

By: Robert Mardkha

According to the eighteenth century German philosopher Immanuel Kant, "Beauty resides not in the object but in the mind of the beholder." If this can be used as a metaphor for love and admiration, can the opposite be used as a metaphor for contempt? Does dislike reside only in the mind of the beholder or can it have some roots in the object as well? Is anti-Semitism simply an arbitrary creation of the mind of the anti-Semite? Or did certain characteristics of ours, either true or falsely perceived, either positive or negative, prompt such negative feelings? Did certain beliefs of ours prove contradictory to the beliefs of the other cultures that we lived amongst, thus making us victims of being minorities?

Historically circumstances under which anti-Jewish feelings have emerged, primarily in the western culture, are not a phenomena too difficult to understand; and even though very significant, understanding their causes might not provide a cure for anti-Semitism that still thrives today. The true objective today should be to find out how to deal with anti-Semitism in every different context that it may be seen, now that it is here.

For instance anti-Semitism among Arabs emerged under different sets of circumstances and needs to be dealt with differently than the anti-Semitism in the pre-World War II era in Germany, or even that of the American society today. One came about as a result of a fear of loss of power, territory and cultural integrity; the other as a result of a fear of religious and racial impurity; and yet another as a result of a fear of loss of control and supremacy, and a fear of socio-economic dominance.

What is common and apparent in all these cases is that most, if not all, anti-Semitism came about as a result of fear. These fears, however unjustified, are the manifestations of a sad paranoia that has engulfed the minds of most non-Jews wherever Jews have settled. But the fact is that once we know that we were the cause of such perceptions of us, even though wrong perceptions, the initiative to deal with anti-Semitism must come from us, by changing our traditional approach and the manner in which we confront it.

In his proffessional observation of anti-Semitism in America today Alan Dershowitz states that:

"Us Jews should not accept the subordinate status that Anti-Jewish attitudes are imposing on us," that "we are not mere guests in this country anymore," that "American Jews have contributed as much to the success of this country as anybody else" and that "we should demand first class citizenship."

This quest for first class citizenship is of utmost importance but how can we attain it, and who should make the effort? Undoubtedly it is the role of Jewish activists, politicians, lawyers and spiritual leaders to confront anti-Semitism at an institutional and legal level, but what is the role of the average Jewish individual? Can the average Jew break out of his confined world and demand "Chutzpah"? An audacious revolt against an unreasonable world that is filled with unjustified hatred is unlikely to bring about justice.

What is our objective here? A systematic effort to defeat the anti-Semite in his own game, to win us the right to adhere more closely to our "superior lifestyle," and to put down our opponent's lifestyle, thus inviting more anti-Semitism (a paradox), or a policy of openness and mutual understanding that would, by its very nature, render anti-Semitism silly and pointless? Once we know what our true objective is we can think about several possible approaches in confronting anti-Semitism.

Anti-Semitism does not go away by simply identifying those who are anti-Semites, exposing and publicizing their anti-Semitic conduct and remarks and then asking them to stop being anti-Semites. As awfully naive as this approach may seem, it is the most common approach used today, specially on the part of the young individual who is entering the realm of Jewish activism. The causes for which the anti-Semitic individual or group developed their attitudes do not disappear by simply alerting them to the fact that anti-Semitism is destructive, and that we don't like their attitudes. In certain cases this kind of approach not only will not alleviate the problem but may actually inflate it by arousing the negative and hostile senses in those who would have otherwise been indifferent.

In order to illustrate this more graphically we can think about the following analogy: Imagine a circumstance in which you are sitting across an emotionally disturbed or a drunken man who is relentlessly staring at you. If you ignore him and pretend that he is not being noticed there is a high probability that he will hesitate to say anything and will eventually look away; but if you turn around and ask him why he is staring at you, there is a high possibility that he will respond by saying something like "because you look funny." Here you are triggering a defensive response which the man could have overlooked, but found a justification for, only to answer your question. This approach simply lacks motivation for the anti-Semite to change his conduct.

Anti-Semitism does not go away by trying to raise sympathy towards the long oppressed Jew. We live in a non-sympathetic world. History has proven this several times over. There are simply so many tensions in the world now that do not allow for the self-centered humans to bother to go out of their way to care for anybody else but their own kind. The world did not even care when waves of human souls were entering genocide camps in flesh and leaving in smoke. For one reason or another, even G-d was standing idly by and watching.

Anti-Semitism does not go away by trying to invoke a sense of morality in the mind of the anti-Semite. We have seen the morality of the world for millenia. Morality has a vague meaning. What seems immoral to us may be perfectly moral to others. It is this morality that has allowed Jews to be ripped of their heritage, blamed for other people's miseries, degenerated, persecuted, savagely attacked, expelled and mass murdered. It was this morality which allowed the most vicious unthinkable crimes in the history of mankind to take place against Jews in this so called civilized century. If this is the standard of morality of the world, morality is something that Jews can gladly do without. (And if anyone ever tries to raise the issue of morality in attacking Israel's security efforts and conduct in the Middle-East, they should be told to look for a better argument).

Anti-Semitism does not go away by the use of force, however there are some exceptions to this rule. Israel was not established by non-Jews. It was not born through a request put forth by the Jews around the world for a promised land, and it was not born through a sympathetic or a moral gesture of the non-Jews for Jews in diaspora to come together to a home that they fervently strived for. It was a dream that materialized through sacrifice and hard work of a group of pioneers who resorted to the use of force; and it has survived ever since and will continue to survive through the use of force among other means. Negotiating from a position of strength is crucial to the survival of Israel and Israel's strength is a factor in providing moderate support and security for Jews everywhere. But can the Jews in diaspora take up arms and demand an end to anti-Semtism?

All this leaves us with none but the best option which has been a fundamental secret of survival for all times and that is as a people and as a culture to be non-expendable in the fabric of the society. To become non-expendable requires us to be a valuable asset in the mechanism of society. It is to become an integral part of the social structure, even if totally unique and unlike other elements, rather than to become an element whose absence would make no difference in, if not benefit, the condition of others. Social isolation is a threat to this principle. For as long as we perceive that we are the prime inheritors of righteousness and act accordingly, anti-Semitism will remain.

If there were few individuals in the Jewish history whose presence, one would assume, had the most influence in obliterating anti-Jewish thoughts, they were neither economic opportunists nor service industry merchants nor religious cultists whose primary mind occupation is to argue about whose ritualistic dogma others should adhere to; but they were doctors who saved lives and souls, and scientists who made the world a better and more comfortable place to live for everyone, and artists and literalists who made the world a more beautiful place to live for everyone, and musicians, composers and entertainers who made the world a happier place to live for everyone. Conciously or subconciously for example, Groucho Marx, Leonard Bernstein and Paul Simon were probably more effective in de-estrangement of Jews in America than religious and political activists of their era.

The secret to survival and success is in being admired, not despised and envied, not feared. As Mark Twain once wrote:

"The Jew constituted but one percent of the human race; he ought hardly be neard of, but he is heard of, has always been heard of. He is as prominent on the planet as any other people. His contributions to the world's list of great names in literature, science, art, mucic, finance, medicine and abstruse learning are also away out of proportion to the weakness of his numbers. He has made a marvelous fight in this world, in all the ages, and has done it with his hands tied behind him. All things are mortal but the Jew; all other forces pass, but he remains. What is the secret of his immortality?"

This immortality has never been more jeopardized as in our recent history. On the other hand however, maybe all this anti-Judaism and suffering has been part of a divine plan whose purpose we are just beginning to understand. As Albert Einstein put it:

"Perhaps even more than on its own tradition, the Jewish group has thrived on oppression and on antagonism it has forever met in the world. Here undoubtedly lies one of the main reasons for its continued existence through so many thousands of years."

John Strugnell, the anti-Semitic Harvard professor who was placed in charge of research on the Dead Sea Scrolls by the Jordanians during their period of control over the scrolls and continued to retain his monopoly for several years after the Jordanians lost their control, was finally fired recently by the Israel Antiquities Authority for the anti-Semitic remarks that he made in an interview with the Israeli Newspaper Ha'Aretz. In this interview he declared himself an "Anti-Judaist" and proclaimed that "Judaism is a horrible religion with racist origins that logically should not have survived." What Strugnell and others like him failed to observe was that it is precisely these kinds of remarks that have fed us the precious fuel for our immortality.

A Last Thought...

It is by the goodness of G-d that in our country we have those three unspeakably precious things: freedom of speech, freedom of conscience, and the prudence never to practise either of them.

MARK TWAIN

SO WHAT DID YOU DO THIS SUMMER?

By: Andy Kalatizadeh

"How' you doing?" A trivial question, requiring an even more trivial answer. But for those of us who were fortunate enough to experience the MYC's Israel '92 trip, this phrase - along with a host of others ("Allo!," "Listen!," "Ooo-Nana!," "Havij Dori?") - is not so meaningless. It's such words and phrases that instantly conjure a wealth of memories to our minds, and grin to our faces: memories which could only be obtained on a trip as spectacular as this.

We started our trip in Jerusalem, and ended it there too. But we saw much more than just Jerusalem. We dug artifacts dating from over two thousand years ago in an archaeological seminar, went kayaking in the Jordan River, learned of our Mashadi heritage in the Diaspora museum, received a preview of the Mashadi Home for the Elderly in Hertzeliah, screamed in the Dead Sea, danced in the middle of the Kinneret, rode angry camels, ate an "all you can eat" style Bedouin dinner (Kheyli Chasbid), tanned in Eilat, saw the sunrise from Masada, cried at Yad Vashem, and spent Shabbat evening admiring the Kotel and praying with hundreds of Jews just like us. (Water fights were mandatory daily activities, and therefore were not mentioned above). We were also given the opportunity to spend a weekend with our families where we were lucky to enjoy a wonderful home-cooked meal. As we laughed and enjoyed ourselves, we also learned about Israel and our Jewish heritage.

One can quickly conclude that the fun and joy we had on this trip was because we were in Israel. Needless to say, that's true, but not entirely true. The enjoyment of the trip also revolved around the many different personalities and friendships that developed in our group.

And what about our Israeli madrichim (guides)? It's true that the first day we met them, we thought "Oy Voveylah," But that changed very quickly. We realized how much fun it was to be with Ruti and what's her name, Aluma (OK, Anat was fun too!). Without our Israeli guides, we would not know where to go, how to go, when to go, or even if we should go at all. Thanks to them, we saw more than just the beach for 18 days. They were the ones who revealed to us what Israel is all about.

But let's not forget the most important factor of our trip: The Elian Family! "Mr. Cyrus," "Mrs. Noushin," and their handsome son Evan helped make this trip a truly extraordinary experience. And although their official title was "madrichim" or chaperons, we did not see them as such. To us, they were simply a part of our group, three additional friends whom we joked with, and ate with, and climbed with, and with whom we had the time of our lives.

So the next time you ask one of us "How' you doing?" and witness a smile sprout on our faces, don't be surprised. We are simply recollecting one of the countless fond memories and entertaining stories which we experienced in this unforgettable trip to Israel.

"How' you doing" is (C)1992, Mr. Edward Kordmany, and was used with permission.

LETTERS TO MEGILLAH

The following is a letter to Rabbi Azrahian from Rabbi Seymour Weller of Congregation Agudath Achim of Little Rock, Arkansas. It is being printed here by Rabbi Azrahian's request:

Dear Rabbi Azrahian:

I am writing to tell you about my friend, Governor Bill Clinton, who is running for President. Having known Bill personally for 13 years and having discussed issues of Jewish concern with him on many occasions, I feel I should share my knowledge about him with you. I have had numerous opportunities to observe his leadership as Governor of Arkansas and can attest to his outstanding leadership qualities. He is highly intelligent, articulate, and creative, and I am writing you now to ask for your support of his candidacy.

It's time for change. In 1992 we have the opportunity to participate in making the changes so desperately needed in the United States. His candidacy is based on economic renewal for the forgotten middle class. He will provide a new covenant founded on our most sacred principles as a nation which is to provide opportunity for everyone.

Moreover, Bill Clinton is a friend of Israel. He is committed to a strong and lasting US-Israeli relationship. During his long tenure as Governor of our state, he has repeatedly demonstrated his friendship and support for Israel and the Jewish community. I am personally privy to his attitudes toward strengthening the State of Israel as our most dependable ally in the Middle East. He supports Israel's request for $10 billion in housing loan guarantees on humanitarian grounds and is committed to maintaining Israel's strength and security in the region.

Bill's wife, Hillary, is also a loyal friend. She is a very fine woman, an attorney, an articulate advocate for children and education, and a superb wife and mother. In concert with the Governor, she introduced the HIPPY Program (Home Improvement Program for Pre-school Youth) modeled after Israel's HIPPY Program. The Arkansas program is now the largest HIPPY Program outside of Israel. I cannot think of two more capable leaders for the new leadership needed in America.

I am asking you to examine the positions and record of Bill Clinton on the issues confronting America today, and if you agree with him, I hope you will assist me in spreading his message to the people of your community. If you wish to be involved in his campaign, please contact me, and I will be glad to put you in touch with his campaign coordinator in your state.

Very cordially,

Rabbi Seymour Weller

Megillah is a non-profit publication of the Mashadi Youth Committee.
Address for correspondence:

Megillah
Mashadi Youth Committee
P.O. Box 40, Kew Gardens, NY 11415
Phone: (718) 441-6975, Fax: (718) 441-6889

مگیلا نشریه ای است غیر انتفاعی که توسط کمیته جوانان مشهدی منتشر میشود.
آدرس مکاتباتی:

Staff in alphabetical order:

Editors:
Yousef Davoudzadeh, Michael Dilamani, Behrouz Dilmanian, Dr. Farrokh Dilmanian, Mehran Etessami, Bernard Livi

Layout Editor: Robert Mardkha

Youth Supplement:
Editor: Nancy Hakimian
Associate: Elena Ebrani

Copy Editors:
Mehran Bassali, Raymond Mordekhai

Managing Editors:
Behnaz Dilmanian, Mehran Etessami

Word Processing: Behnaz Dilmanian

Advertisements:
Behnaz Dilmanian, Anna Zar
To place ads call the MYC office at (718) 441-6975 on weekdays, between 10:00 AM to 3:00 PM

Subscription Mailing List:
Shahab and Shiva Etessami

Treasurer: Dafna Asher

Other Assistance by:
Salim Bassalian, Lloyd Ebrani, Mahshid Hakimi, Mark Karimzadeh, Eli Karmeli, Mehrnoosh Rafinia, Shahrouz Rahmanan, Sanaz Zar

همکاران بترتیب حروف الفبا:

سردبیران:
مهران اعتصامی، یوسف داود زاده، میشل دیلمانی، بهروز دیلمانیان، دکتر فرخ دیلمانیان، برنارد لیوی

مدیر طراحی: روبرت مردخا

ضمیمه جوانان:
سردبیر: نانسی حکیمیان
همکاری: النا عبرانی

تصحیح نگارش:
مهران بصلی، ریموند مردخائی

مدیریت:
مهران اعتصامی، بهناز دیلمانیان

تایپ: بهناز دیلمانیان

تبلیغات:
بهناز دیلمانیان، آنا زر
برای انتشار تبلیغات با دفتر کمیته جوانان، تلفن ۷۱۸-۴۴۱-۶۹۷۵ در روزهای هفته بین ساعات ۱۰ صبح تا ۳ بعد از ظهر تماس بگیرید.

لیست پستی آبونمان:
شهاب و شیوا اعتصامی

امور مالی: دافنا آشر

سایر همکاران:
سلیم بصلیان، مهشید حکیمی، شهروز رحمانان، مهرنوش رفیع نیا، ساناز زر، لوید عبرانی، الی کرمیلی، مارك کریم زاده

The Publication of "Megillah" is made possible by the generous contributions of our supporters. Megillah would like to thank all of those who responded to our request in the past issues by sending in their contributions. The names of contributors appear below in alphabetical order within each category. Contributions of $50 or more will be recognized for one year in Megillah.

چاپ و نشر «مگیلا» فقط با کمك مالی و تشویق افراد جامعه امکان‌پذیر است. مگیلا بدینوسیله از اشخاص زیر که به تقاضای ما جواب مثبت داده و هدایای مالی خود را به ما ارسال کرده‌اند، صمیمانه تشکر می‌نماید. این اسامی در هر قسمت به ترتیب الفبای انگلیسی می‌باشد. اسامی کسانی که بیشتر از ۵۰ دلار کمك کرده‌اند برای یك سال در مگیلا درج خواهد شد.

$500 and above
Mr. & Mrs. Freidoun Hakim
Mr. & Mrs. Fatollah Hematian
Mr. & Mrs. David Hezghia
Mr. & Mrs. Cyrus Ilian
Mr. & Mrs. Aghajan Nassimi

۵۰۰ دلار و به بالا
خانم و آقای فریدون حکیم
خانم و آقای فتح اله همتیان
خانم و آقای داوید هزقیا
خانم و آقای سیروس ایلیان
خانم و آقای آقاجان نسیمی

$260 and above
Mr. & Mrs. Parviz Hakimian
Mr. & Mrs. Khosrow Hakimian

۲۶۰ دلار و به بالا
خانم و آقای پرویز حکیمیان
خانم و آقای خسرو حکیمیان

$100 and above
Mr. & Mrs. Eshagh Azizi
Mr. & Mrs. Khosrow Banilivi
Mr. & Mrs. Joseph Davoudzadeh
Mr. & Mrs. Alfred Dilamani
Mr. & Mrs. Moussa Etessami
Mr. & Mrs. Behshid Hakimian
Mr. & Mrs. Danial Ilian
Anonymous donor
Mrs. Rahel Kamali & Family
Mr. Mrs. Eshagh Kashimallak
Mr. & Mrs. Freydoun Kashimallak
Mr. & Mrs. Yousef Kashinejad
Mr. Salim Morad
Mr. & Mrs. Hertzel Soleimani

۱۰۰ دلار و به بالا
خانم و آقای اسحق عزیزی
خانم و آقای خسرو بنی لیوی
خانم و آقای یوسف داود زاده
خانم و آقای آلفرد دیلمانی
خانم و آقای موسی اعتصامی
خانم و آقای بهشید حکیمیان
خانم و آقای دانیال ایلیان
امضا محفوظ
خانم راحل کمالی و فامیل
خانم و آقای اسحق کاشی ملاك
خانم و آقای فریدون کاشی ملاك
خانم و آقای یوسف کاشی نژاد
آقای سلیم مراد
خانم و آقای هرتصل سلیمانی

$50 and above
Mr. & Mrs. Behrooz Behnam
Mr. & Mrs. Aghakhan Davoodzadeh
Mr. & Mrs. Freidoon Dil
Mr. & Mrs. Abraham Dilamani
Mr. & Mrs. Nourollah Ebrani
Mr. Efi Emrami
Mr. & Mrs. Nourollah Hakimi (Hamburg)
Mr. & Mrs. Aghaie Hakimian (Azimzadeh)
Mr. & Mrs. Moussa Kashimalak
Mrs. Malekeh Namdar (Pouladian)
Tehrani Brothers Oriental Rugs

۵۰ دلار و به بالا
خانم و آقای بهروز بهنام
خانم و آقای آقاخان داود زاده
خانم و آقای فریدون دیل
خانم و آقای ابراهیم دیلمانی
خانم و آقای نورالله عبرانی
آقای افی عمرامی
خانم و آقای نورالله حکیمی (هامبورگ)
خانم و آقای آقائی حکیمیان
خانم و آقای موسی کاشی ملاك
خانم ملکه نامدار (پولادیان)
شرکت فرش برادران تهرانی

Under $50
Mr. & Mrs. Farrokh Ebrani
Mr. & Mrs. Lotfollah Hakimian

زیر ۵۰ دلار
خانم و آقای فرخ عبرانی
خانم و آقای لطف اله حکیمیان

Advertising space is sold to cover part of the cost of Megillah's publication. Megillah is not responsible for the validity of Kashruth claims of its advertisers.

مگیلا بابت تامین قسمتی از مخارج خود آگهی دریافت میکند.
مگیلا مسئولیت صحت کشروت موسسه های آگهی دهنده را به عهده نمی گیرد.

Jack Harounian

دوست عزیز

مطمئناً شما نیز با ما هم عقیده اید که کاری سخت تر از این نیست که به بیماری که نیاز مبرم و فوری به عمل جراحی قلب دارد بگوئیم : فعلاً امکان ندارد باید صبر کنی : آنهم زمانیکه این انتظار منجر به مرگ او شود : آیا فکر کرده اید که چه تکان دادن سر و خالی کردن شانه چه میتوانیم بکنیم تا چندی پیش در یروشالیم چنین وضعی وجود داشت . مردم چاره ای نداشتند جز صبر کردن و مردن تا اینکه در تابستان گذشته در بیمارستان شارهٔ صدق SHAARE ZEDEK در یروشالیم بخش جراحی قلب تاسیس و افتتاح گردید

از آن زمانیکه تاکنون حدود پانصد (۵۰۰) عمل جراحی قلب در بخش مذکور انجام شده و بیماران بهبود یافته زندگی دوبارهٔ خود را باز یافته و از لذت آن برخوردار شده اند : آیا هدیه ای بالاتر از این متصور است در بازدید اخیرم از بیمارستان شارهٔ صدق SHAARE ZEDEK که مورد افتخارم میباشد ایجانب شاهد بودم که احتیاج مبرمی به رفع نیازها و توسعهٔ بخش جراحی قلب وجود دارد این خواست و نیاز حیاتی

بیمارستان (شارهٔ صدق) SHAARE ZEDEK همراه با مردم یروشالیم و اسرائیل نیازمند مرکز جراحی و معالجهٔ قلبی است تا بیماران را مورد معالجه قرار داده و زندگی و سلامت را بآنها تقدیم نماید لذا از شما دوست عزیز نیز درخواست میشود با ما همقدم شده و در کار ساختن و توسعه مرکز قلب بیمارستان (شارهٔ صدق) SHAARE ZEDEK همراهی کرده و در درج آگهی در ژورنال سالیانهٔ شام شرکت جوئید ژورنال مذکور در تاریخ یکشنبه ۲۲ نوامبر ۱۹۹۲ در مجلس شامی که در هتل هیلتون نیویورک برگذار میشود منتشر میگردد کمک و شرکت شما در این ژورنال باعث نجات جان انسانها خواهد شد و چه هدیه ای برتر از این .

ارادتمند شما ویولت و جک هارونیان

32 East 31st Street • New York, N.Y. 10016 • (212) 686-2002 • Telex 261131 HORCUR

Jack Harounian

August 26, 1992

Dear Friend:

We're sure you would agree with us that one of the most difficult things to do is tell someone who needs heart surgery that they will have to wait -- when the wait itself can kill them. What could you do other than shake your head and shrug your shoulders?

Until recently that's how it was in Jerusalem. There was no choice. People had to wait. People died.

Last summer a hospital that we are very proud of -- the Shaare Zedek Medical Center in Jerusalem -- opened its new Department of Cardiac Surgery. Since then five hundred cardiac by-pass and related life-giving and life-saving procedures have been performed. Men, women and children have been given another chance to live and enjoy life.

Is it possible that there is a greater gift?

On our recent visit to Shaare Zedek we observed first hand the pressing need for the expansion and further development of the new Cardiac Surgery Department. It's a question of life and death and Shaare Zedek is committed to the people of Jerusalem, and all of Israel, to build a Heart Institute to treat, to cure, to give life to those in need.

The people of Jerusalem and Israel call Shaare Zedek the "Hospital With a HEART". Please give a gift from the HEART to the "Hospital With a HEART" to help heal people's HEARTS.

Please join us in helping to build the new Heart Institute at Shaare Zedek by placing an ad in the annual dinner journal. The journal will be published in conjunction with the dinner which will take place on Sunday, November 22, 1992 at the New York Hilton. Your journal ad or contribution will help save lives.

There is no greater gift.

Sincerely

Violet and Jack Harounian

P.S. Please direct all inquires for ads, contributions and dinner tickets to the Shaare Zedek office at 49 West 45th Street, New York, New York 10036. The Phone number is 212-354-8801 and the fax number is 212-391-2674. You may ask for Larry Gordon or Ilyce Siegel. Thank you.

32 East 31st Street • New York, N.Y. 10016 • (212) 686-2002 • Telex 261131 HORCUR

ESKANDAR J. SIMHAEE, M.D.

Obstetrician & Gynecologist

دکتر اسکندر سیمحائی

متخصص بیماریهای زنان و زایمان

فارغ التحصیل دانشگاه آلبرت انیشتین

دارای برد تخصصی جراحی زنان و زایمان

عضو کالج متخصصین بیماریهای زنان و مامائی امریکا و آکادمی علوم نیویورک

عضو کادر پزشکی بیمارستان:

North Shore University Hospital

پذیرائی با تعیین وقت قبلی

گریت نك:

179 COMMUNITY DRIVE SUITE 205

(ACROSS AND NORTH OF NORTHSHORE HOSPITAL)

MANHASSET, N.Y. 11030

(516) 365-6167

کوئینز:

104-20 QUEENS BLVD. SUITE 1C

(PARKER TOWERS)

FOREST HILLS, N.Y. 11375

(718) 275-2277

Mashadi Youth Committee — کمیته جوانان مشهدی

בס״ד

FINANCIAL REPORT — گزارش مالی

The following is the Annual Financial Report of the Mashadi Youth Committee for the calendar year 1991. The expenses and revenues of each subcommittee are listed separately. MYC will publish a financial report for 1992 in the near future.

گزارش مالی کمیته جوانان مشهدی برای سال ۱۹۹۱ میلادی: درآمدها و مخارج هر کمیته فرعی جداگانه فهرست شده اند. کمیته جوانان به زودی گزارش مالی سال ۱۹۹۲ خود را چاپ خواهد کرد.

	دریافتی CREDITS	پرداختی DEBITS	
BALANCE AT THE END OF 1990	2,555.68		موجودی پایان سال ۱۹۹۰
AMOUNT RECEIVED FROM SHAARE TOVA IN 1991	48,800.00		مبلغ دریافتی از شعره طوا در ۱۹۹۱
COMMUNITY OUTREACH & CHARITY Subcommittee:			کمیته فرعی خیریه :
Ticket sales	1,140.00		فروش بلیط
Hatzoloh fund-raising expenses		2,878.00	مخارج جمع آوری پول برای هتصالا
CULTURE CLUB Subcommittee:			کمیته فرعی کلوب فرهنگی :
Ticket sales	3,483.00		فروش بلیط
Tickets purchased for various events		3,846.00	خرید بلیط برای برنامه های مختلف
HEALTH & FITNESS Subcommittee:			کمیته فرعی ورزش و تفریحات سالم :
End of season celebration revenue	125.00		درآمد جشن پایان فصل تیم بسکتبال
Basketball team's expenses (Mashadi Magic)		550.00	مخارج تیم بسکتبال جوانان
ISRAEL & ZIONISM Subcommittee:			کمیته فرعی ایسرائل و صیونیزم :
Donations to subsidies Israel Trip, Yom HaShoah	31,986.00		کمك مالی به سفر ایسرائل، یوم هشوآ
Amounts received for Israel Trip and sales of tickets for events	91,047.00		مبالغ دریافتی برای سفر ایسرائل و فروش بلیط برنامه های مختلف
Expenses of Israel Trip, Yom HaShoah, Trip to Washington, Yom HaAtzmaut, Israel Day Parade		121,822.61	مخارج سفر ایسرائل، یوم هشوآ، جشن استقلال ایسرائل، سفر واشنگتن، رژه ایسرائل
HIGHER EDUCATION Subcommittee:			کمیته فرهنگ و تحصیلات عالی :
Ticket sales (Youth Concert)	1,519.00		فروش بلیط (کنسرت جوانان)
Expenses of graduation ceremony, Youth Concert			مخارج مراسم فارغ التحصیلی، کنسرت جوانان،
Trip to Brookhaven, Dance classes		3,918.00	کلاس رقص، سفر به آزمایشگاه علمی
(Note: The scholarship funds activities are kept separately & will be reported by the subcommittee)			(گزارش فعالیتهای جمع آوری و اهدای بورسهای تحصیلی این کمیته جداگانه چاپ خواهد شد)
MEGILLAH Subcommittee:			کمیته فرعی مگیلا :
Advertisement revenues	4,708.70		درآمد چاپ تبلیغات
Printing, postage, services (3 issues)		12,762.43	مخارج چاپخانه، پست، حقوق (۳ شماره مگیلا)
PARTIES & RECREATION Subcommittee:			کمیته فرعی پارتی ها :
Ticket sales	33,295.50		فروش بلیط
Expenses for music, food, decoration, rafting trip, Great Adventure trip		27,222.34	مخارج موزیك، غذا، تزئین سالن، پارتی ها و سفرهای تفریحی
PLANNING & PROMOTION Subcommittee:			کمیته فرعی برنامه ریزی (هخودش) :
Donations received (sponsorship of HaChodesh)	8,440.00		کمك مالی (اهدا نشریه هخودش)
Advertisement revenues	4,939.32		درآمد چاپ تبلیغات
Postage and printing expenses		11,133.00	مخارج چاپ و پست
RELIGION & HERITAGE Subcommittee:			کمیته فرعی مذهب و میراث :
Mezuzah and Tefillin sales	18,417.00		فروش مزوزا و تفیلین
Purchase & inspection of Mezuzah & Tefillin		20,444.60	خرید و بازرسی مزوزا و تفیلین
Shamot box		706.00	جعبه شموت
SPEAKERS' FORUM Subcommittee:			کمیته فرعی سخنرانی ها :
Ticket sales	3,441.00		فروش بلیط
Expenses of dinner & speaker event		4,347.65	مخارج برنامه شام و سخنرانی
MISCELLANEOUS EXPENSES:			مخارج متفرقه :
Post office		758.11	اداره پست
Con Edison		419.68	اداره برق
NY Telephone		1,388.47	اداره تلفن
Office Supplies		3,591.23	لوازم اداری
Library		1,824.32	کتابخانه
Other		2,174.28	غیره
SALARIES AND RENT		25,800.00	حقوق و اجاره
BALANCE AT THE END OF 1991		8,310.48	موجودی پایان سال ۱۹۹۱
	253,897.20	**253,897.20**	

اقتصاد

مقایسه برنامه های اقتصادی دو کاندیدای اصلی
رئیس جمهوری آمریکا
از: هوشنگ نعمت زاده

در آستانه انتخابات رئیس جمهوری کشور مردم برنامه های اقتصادی آینده آمریکا را مهم ترین دلیل برای اتخاذ تصمیم خود در انتخاب یکی از دو کاندیدای اصلی می دانند. رکود (Recession) اقتصادی قبلی کشور و مدت طولانی آن باعث شده است که کلیه برنامه های دیگر از لحاظ اولویت در درجات بعدی قرار بگیرند.

کسری بودجه کشور (Deficit) که در میزان حدودا ۳۳۰ بیلیون دلار در سال قرار دارد و احتمالا در سال ۱۹۹۳ هم از این میزان کمتر نخواهد بود مسئله درجه یك برای این دو کاندید می باشد. اگر این کسری بودجه تحت کنترل قرار نگیرد، مردم و بخش خصوصی بطور محافظه کارانه رفتار خواهند نمود و از مخارج شخصی مهم و سرمایه گذاری جلوگیری خواهند کرد و اقتصاد کشور رونق نخواهد گرفت. بطور کلی و خلاصه تامین کسری بودجه یك کشور با بالا بردن درآمد خزانه و یا پائین آوردن مخارج جاری و یا انجام هر دوی این امور انجام خواهد گردید. برنامه پیشنهادی پرزیدنت بوش برای اخذ درآمد اضافه خزانه کشور بطور خلاصه اینست که مالیات های اشخاص و شرکت ها را پائین بیاورد و در عین حال تا آنجا که امکان داشته باشد از مخارج و بودجه برنامه های اصلی کشور کم کند. نظر او اینست که با کم کردن مالیات ها مردم و بخش خصوصی مبلغ بیشتری برای خرج کردن در اختیار خواهند داشت و اگر این مبلغ اضافی در بازارهای مصرفی و سرمایه گذاری خرج بشوند اقتصاد کشور رونق خواهد گرفت و توسعه پیدا می کند و این رونق میزان دریافت مالیات ها را در دراز مدت بمقدار قابل توجهی بیشتر از مقدار کنونی خواهد رساند، که بهمان نسبت به پائین آوردن میزان کسری بودجه کمك خواهد کرد.

در ضمن برنامه بوش برای پائین آوردن مستقیم میزان کسری بودجه اینست که از سال آینده سالی ۵۰ بیلیون دلار از مخارج نظامی و سالی ۵ بیلیون از مخارج برنامه های داخلی کشور بطور اتوماتیك کسر نماید. علاوه بر آن کلیه افراد کشور که اوراق مالیاتی خود را تکمیل می نمایند و به اداره مالیات ارسال می دارند روی اوراق خود به میل خود رای خواهند داد که تا میزان ۱۰ درصد از مالیات های پرداختی آنان برای پرداخت کسری بودجه مصرف شود. در ضمن بهمان نسبت بطور اتوماتیك از کلیه مخارج کشور به غیر از بیمه های اجتماعی Social Security کسر بشود. موافقین این برنامه بر این عقیده هستند که این برنامه به افراد کشور اجازه خواهد داد که بصورت شبیه یك رفراندم تصمیم خود را برای مسئله مشکل بودجه و مخارج کلی کشور بگیرند و اتخاذ این تصمیم مشکل از دست هیئت حاکمه گرفته می شود. مخالفین این برنامه که بیشتر از گروه طرفداران کلینتون می باشند بر این عقیده هستند که این برنامه پیشنهادی یك نوع حقه سیاسی است که نظر کنگره و رای اکثریت نمایندگان کنگره که دموکرات هستند را از گردونه خارج نماید.

برنامه پیشنهادی کلینتون بطور کلی برای رونق اقتصاد کشور، سرمایه گذاری در برنامه های جدید دولتی می باشد. او پیشنهاد دارد که مبلغ ۲۲۰ بیلیون دلار در عرض ٤ سال آینده در برنامه های جدید سرمایه گذاری نماید که این مبلغ شامل ۳۰ بیلیون دلار برای احداث پل ها و جاده های جدید و ایجاد راه آهن سریع السیر می باشد. پرداخت این برنامه ها و مخارج جدید از طریق اضافه کردن مالیات بر درآمد اشخاص متمول و شرکت ها بمیزان ۱۵۰ بیلیون دلار می باشد. با در نظر گرفتن اینکه کل مبلغ پرداختی مالیات بر درآمد سالیانه کلیه اهالی کشور در سال به خزانه در میزان حدودی ۵۰۰ بلیون دلار در سال قرار دارد میزان هنگفت

* دکتر دیوید ماه گرفته *

-جراح و متخصص بیماریهای پا
-تحصیلات و تخصص از بیمارستانهای نیویورک و کالیفرنیا
-جراحات ناشی از صدمات: شکسته بندی و در رفتگی ورگ
به رگ پا خمیدگی و خمی انگشتان پا
-بیماریهای پوستی و فارچ، خارش و زگیل پا
-بیماریهای روماتیسمی و آرتروز
-عفونت و زخمهای پا
بیماریهای خمیدگی و کج بودن و تغییر رنگ ناخن پا

-ورم پا
. ورم رگهای پا
-درد کف پا و صافی پا
-درمان میخچه و فرورفتن ناخن در گوشت
-نقص عضو مادرزادی صافی و کج گذاشتن
پا از خردسالان تا بزرگسالان
-با مجهزترین دستگاههای فیزیکال تراپی و عکس‌برداری
اکثر بیمه‌های پزشکی قبول میشود

(۷۱۸) ۹۹۷-۹۶۳۳ (۷۱۸) ۸۰۵-۹۸۰۰

DR. DAVID MAHGEREFTEH D.P.M. (Podiatrist)
97-01 66 AVE. REGO PARK, N.Y. 11374
(718) 997-9633, (718) 805-9800

مالیات های بر درآمد پیشنهادی او مشخص می گردد.

برنامه پیشنهادی کلینتون برای کاهش دادن کسری بودجه، حذف نمودن مقدار زیادی از مخارج کشوری می باشد. او امیدوار است که این مبلغ کسری بودجه را از میزان ۳۳۰ بیلیون کنونی به مبلغ حدودا ۱٤۱ بیلیون دلار در سال ۱۹۹۶ کاهش بدهد. وقتی از او سوال می گردد که به چه صورت با اضافه نمودن کدام درآمد خزانه کشوری و حذف کدام برنامه دولتی می شود کسری بودجه را در عرض سه سال بمقدار حدود ۱۹۰ بیلیون دلار پائین آورد جواب مبهمی ارائه می دهد که رونق اوضاع اقتصادی کشور خودش بطور اتوماتیك در آمدهای دولت را بالا خواهد برد و او حداکثر سعی خود را خواهد نمود که از طریق سرمایه گذاری در برنامه های جدید باعث رونق و Growth در اقتصاد کشور گردد.

نظر مخالفین کلینتون که اکثریت آنان را طرفداران بوش شامل می گردند بر اینست که کلیه برنامه های پیشنهادی او مبهم می باشند و افزایش مالیات بر درآمد امکانات رکود کنونی اقتصادی کشور را ادامه خواهد داد. علاوه بر آن اضافه نمودن مخارج جاری کشور و برنامه های عظیم پیشنهادی او امکانات کسری بودجه را به میزان غیر قابل تصوری خواهد رساند. در مورد نظر او که رونق و Growth اقتصادی کشور بطور اتوماتیك درآمد خزانه را اضافه خواهد نمود و با بالا رفتن درآمدهای اشخاص و شرکت ها کسر بودجه بطور اتوماتیك کاهش خواهد یافت مخالفین او یك دلیل قاطع را ارائه می دهند که پرزیدنت های قبلی ریگان و بوش، هر دو این تئوری را پیشنهاد داده بودند و به آن عمل نمودند که در عمل با شکست مواجه شد. ●

آن چیست؟
از: ملکه نامدار (پولادیان)

آن چیست گر میان ره بروید خر خورد؟
گر بدست شه فتد ملك بسی کشور خورد؟
می رود راه سفید و می خورد آب سیاه
گر ز ره رفتن بیافتد ضربتی بر سر خورد؟

[illegible]

آن چیست که بی پا و شب و روز روان است؟
آن چیست که اندر شکمش خلق نهان است؟
آن چیست که یك لحظه بگردد همه اقلیم؟
آن چیست که سر تا کلامش جمله زبان است؟

([illegible])

[illegible]

روزبه حکیمیان

متخصص در اخذ وام مسکن

با پایین ترین نرخ بهره، بدون چك کردن درآمد
بدون چك کردن سرمایه، بدون احتیاج به داشتن اعتبار

(با گذاشتن ۲۵ ٪ قیمت خرید)

سریع و قابل اطمینان

تلفن: ٤۸۲-۳۹۷۷ (۵۱۶)

Financing or refinancing, Call:

Roozbeh Hakimian: (516) 482-3977

Registered Mortgage Broker, N.Y.S. Banking Dept.

اکسودوس آرام

«حکومت و ملاها بیش از پیش به باقیمانده
اقلیت کلیمی های ایران پشت میکنند»
از: اشپیگل
ترجمه از متن آلمانی: ابراهیم حقیقت

در ساعات آخرین روز شبات یهودیان مقیم تهران به پارك عمومی که قبل از انقلاب قسمتی از کاخ سلطنتی محسوب می شد روی می آورند. گلها می بویند و چشمه سار و آب نماها می غلتند و کودکان فارغ از غوغای این شهر ده میلیونی آزادانه دنبال توپ هایشان می دوند. کسبه، مغازه داران، دکتر و داروساز از جمله باقیماندگان این اقلیت هستند و مثل سایر مردها ته ریش سه روزی صورت آنها را می پوشاند که این روزها نموداری از انقلاب زدگی یا انقلاب گرائی است. زنها هم طبیعتا سر و وضعشان طوری است که مغایرتی با مقررات شدید اسلامی ندارد: روسری های اسلامی و روپوش های بلند تا مچ پا با رنگهای متفاوت.

سوالی که بیش از هر چیز گروههای مختلف این اقلیت را بخود مشغول داشته اینست که «برویم یا بمانیم»؟ سرنوشت فرزندانمان چه خواهد بود؟

نسرین مصمم است خارج شود و می گوید «ما در آمریکا خویشان و آشنایان زیادی داریم. در اینجا مطمئن نیستیم چه سرنوشتی در انتظارمان است. تا کی می شود با احساس ناامنی بسر برد.»

اما مهین عقیده دارد که همانجا بماند. او می گوید: «ما در اینجا زندگانی نسبتا مرفهی داریم» و شوهرش ادامه می دهد: «ولی در آمریکا نمی دانیم چکار باید بکنیم. شاید هم روزی مجبور شویم ایران را ترك نمائیم.»

یك سالی بیش نیست که سرزمین ملاها به یهودیان اجازه مسافرت به خارج بطور رسمی را داده است. پس از انقلاب پیروزمند اسلامی ایران، آیت اله خمینی جلوی خروج جمعیت هشتاد هزار نفری آنوقت یهودیان ایران را گرفت. آنها که قدرت را در دست دارند نسبت به وفاداری یهودیان به رژیم جدید مطمئن نبودند و تردید داشتند. نتیجتا ده ها هزار کلیمی ایرانی در جستجوی امنیت خاطر آواره و پناهنده سرزمین های خارج گردیدند. اکثریت این مهاجرین کلیه مستقلات و اموال خود را پشت سر گذاشتند.

مهین می گوید: «از وقتیکه بما اجازه خروج رسمی داده شده البته احساس امنیت بیشتری می نمائیم. شعارهای «مرگ بر اسرائیل» که بر در و دیوارهای شهر به چشم می خورد دیگر به آن صورت در ما ایجاد وحشت نمی کند و خوبی کار در این است که ما دیگر به آنها عادت کرده ایم. دشمنی با صیونیسم امروزه در ایران جزو نیازهای مذهبی حکومت است. آقائی که دکتر است می گوید: آیت اله خمینی در دوران حیاتش هیچگاه جمله ای که نمایانگر سیاست آنتی سمیتیسم باشد به زبان نیاورده و هر گاه چنین مطالبی در محافل عمومی عنوان میشده غالبا از جانب فلسطینی ها بوده است. در واقع یهودیان در ایران دو نیمه هستند. در همان حالیکه روی چمدان های بسته شان نشسته اند، از تزئین آپارتمان ها و منزلشان نیز کوتاهی ندارند. از یك طرف معتقدند در ایران آنتی سمیتیسم وجود ندارد و از طرف دیگر شکایت از تبعیض دارند. تعدادشان تدریجا رو به کاهش است بطوریکه امروزه بیش از ۲۵،۰۰۰ نفر کلیمی در ایران نمانده است. این یك اکسودوس آرام است...

خانم سالمندی که سرپرست یك خانواده پنج نفری است، روز شبات عده ای از اقوام را به نهار دعوت کرده و در حالیکه درصدر میز بزرگی در سالن غذاخوری نشسته، با قیافه ای جسورانه چنین می گوید: «ما امیدوار بودیم شاه باقی بماند!» در طول ۲،۵۰۰ سال گالوت هیچوقت یهودیان از چنان آزادی و رفاهی که در دوران سلطنت پهلوی برایشان بوجود آمده بود برخوردار نبودند. این خانواده یهودی نیز مثل سایر تازه به دوران رسیده ها، پس از انقلاب محل سکونت خود در جنوب تهران «ناحیه بازار» را ترك کرده و پسرش آپارتمانی در شمال شهر نزدیك کاخ سلطنتی تابستانی برایشان دست و پا کرده است.

روابط بین مسلمانان شیعه و اقلیت یهودی ایران همواره دستخوش یك نوع بلاتکلیفی بوده. کلیمیان اکثرا بی بضاعت بوده و در محله های بن بست و گتوهایشان خود را در امان می دانستند. حکم قرآن در مورد یهودیان و مسیحیان و سایر ادیان صاحب کتاب یکسان بود و این وضع بصورت کج دار و مریز ادامه می یافت. در شهر تبریز تقریبا تمامی جمعیت یهودیان در اواخر قرن هیجدهم به تحلیل رفت.

بنا به اظهار «امنون نتصر» محقق و تاریخ دان دانشگاه اورشلیم، در قرن دهم میلادی جمعیت یهودیان ایران بالغ بر هشتصد هزار نفر می شده و بر طبق محاسبات دموگرافیك این جمعیت باید امروز بالغ بر چهار میلیون می شد.

پهلوی با ایجاد مدارس عمومی و دانشگاهها زخمی را از پیشانی جامعه روحانیت اسلامی مملکت برداشت. یهودیان در طول یك نسل به زندگی مرفهی دست یافتند. از طریق آزادی کسب و تحصیل، به کودکانشان تربیتی بهتری دادند و به تحصیلات بالا دست یافتند. مدارس خصوصی، خانه های سالمندان و کنیساهائی ساختند و خود را متشکل کردند تا در جاده ترقی گام بردارند. این دوران خوب چندان دوامی نیافت!

آیت اله خمینی بگوش جمعیت یهودی ایران رسانیده بود که تا زمان حیات او و چه بسا در حکومت پیروان او یهودیان در امان هستند. او گفته بود بحث ما بر سر صیونیسم است چون صیونیسم مخالف تمام ادیان است؛ این با یهودیت جدا است. ولی بیش از چهار ماه از خروج شاه نگذشته بود که اعدام «حبیب القانیان»، رهبر انجمن کلیمیان تهران و سرمایه دار معروف ایرانی ایجاد وحشت عظیمی در بین یهودیان نمود. حکومت ملاها این موضوع را اینطور توجیح نمود که القانیان، عامل ایجاد قبرستان یهودیان، رابط دولت ایسرائیل با دربار و سازمان امنیت می باشد.

بلافاصله ده نفر دیگر از اعضای انجمن کلیمیان به تهمت جاسوسی برای دولت ایسرائیل بازداشت شدند. در یك مورد دیگر پاسداران انقلاب در سال ۱۹۸۳ گروهی بالغ بر دویست نفر را که در روز شبات در کنیسا مشغول عبادت بودند به اتهام عدم رعایت ضوابط انقلابی بازداشت نمودند.

سرپرستان کلیمیان ایران و همینطور متصدیان و مقامات مسئول دولتی امروز دیگر ذکری از این وقایع نمی کنند و بر روی آن سرپوش گذاشته اند و این تجاوزات را نتیجه بی اطلاعی و بی احتیاطی عده ای پاسدار جوان افراطی می دانند.

یهودیان مانند مسیحیان و زرتشتی ها قرار شد برای حفاظت منافع شان در مجلس ایران دارای نماینده ای باشند. این نماینده اقلیت مذهبی عملا قادر به انجام کاری نیست. او حتی نتوانست مجلس را قانع نماید تا در روز شبات مدارس یهودی بسته بماند، همانطور که در دوران حکومت شاه بود. ولی این حقیقت که آنها مسلمان نیستند یهودیان را از اجرای قوانین مذهبی معاف نمی کند. مدیر مدرسه ابتدائی ابریشمی که از طبقه جنوب شهری و از طرفداران امام خمینی است و تازه بدوران رسیده، اظهار می دارد: «در کلاس دوم مدرسه ابریشمی بچه ها هر سه نفر بر روی یك نیمکت می نشینند در صورتیکه در مدرسه مسلمانی مجاور هر چهار نفر روی یك نیمکت هستند.» آقای مدیر در حالیکه نیشخندی بر لب دارد می گوید: «روزی از شاگردی سئوال کردم دلت می خواهد در آینده چکاره بشوی؟ گفت پرزیدنت بوش!»

در اصفهان که سومین شهر بزرگ ایران است آنقدر شاگرد باقی نمانده تا بتوان مدرسه یهودی را اداره کرد. قبل از انقلاب در اصفهان بیش از ده هزار یهودی می زیستند ولی امروز بیش از هزار نفر نیستند. در انتهای کوچه تنگ و باریك محله یهودی، کنیسا هنوز باز است. دو ستاره داود بر سر در کنیسا بچشم می خورد و آنرا از سایر خانه های مجاور متمایز می سازد. پیرمردی با ریش سفید توپی و جوراب سوراخ دار و کلاه پشمی بر آشیانه درب کنیسا ظاهر می شود و برای افتتاح تفیلای شب شبات کلید را در قفل درب می چرخاند. عده ده نفری که برای رسمیت تشکیل تفیلا لازم است به سختی سر هم می شود. پیرمرد شماش اظهار می دارد ما باز ماندگان مهاجرین هستیم! غبار خاك روی تشك ها و نیمکت ها را پوشانده؛ شب کلاه ها بصورت درهم ریخته در صندوقی دیده می شوند. در یك قفسه مقادیری کتاب دعای فرسوده و کهنه مشاهده می شود.

از سال ۱۹۷۹ تا کنون قریب به ۵۵،۰۰۰ نفر یهودی از ایران خارج شده اند. متمکنین بیشترشان به ایالات متحده رفته اند و مستضعفان به ایسرائیل.

از تاریخ استقلال ایسرائیل در سال ۱۹۴۸، دولت یهود با ایران دارای روابط دو جانبه در سطح بالائی بود، هر چند این روابط بخاطر حفظ موقعیت ایران با اعراب مجاور هیچگاه در سطح جهانی برملا نگردید. چون اعراب پیوسته نسبت به ایران احساسات خصمانه ای داشته اند لذا روابط سیاسی گسترش بیشتری پیدا نکرد.

ایسرائیل برای ایران زمان شاه تکنولوژی مدرن همراه با روشهای کشاورزی و همچنین بنیانگذاری سازمان امنیت کشور و تامین قسمتی از تسلیحات جدید ارتش ایران را به ارمغان آورد. با این حال کمیت فروش تسلیحات نظامی در دوران شاه قابل مقایسه با دوران جمهوری اسلامی نبود.

بنا به اظهار روزنامه انگلیسی آبزرور (Observer) فروش تسلیحات نظامی ایسرائیل به ایران از سال ۱۹۸۰ به بعد بطور متوسط بالغ بر پانصد میلیون دلار در سال بوده است.

به توصیه بن گوریون پایه گذار دولت ایسرائیل، این دولت باید همیشه مسالمت را با ملاهای افراطی حفظ نماید. هر امری که برای حفظ امنیت کشور ایسرائیل ضروری باشد باید انجام داد. از این جمله تحویل مهمات جنگی به آیت اله خمینی برای پیروزی در جنگ عراق و شکست صدام حسین و جلوگیری از نهایت جهاد اسلامی ایران برای آزادی قدس.

دولت ایسرائیل با تحویل مهمات و اسلحه به ایران افراطی، صراحتا و متقابلا تامین امنیت برای کلیمیان ایران و اجازه مهاجرت و تسهیلات اجازه خروج از کشور را برای آنها از دولت ملاها خواستار شد.

نسرین می گوید: «کلیمیان ایران طی قرن ها آموخته اند که چگونه خود را با سیاست زمان وفق دهند و به زندگی آرام خانوادگی خود اکتفا نمایند. به علت وجود فقر و تورم زیاد خدا کند مسئله آنتی صیونیسم تبدیل به آنتی سمیتیسم نشود.»

یك تاجر فرش فروش در تهران می گفت: «اگر روزی عرصه بما تنگ شود، آینده ای در اینجا برای ما متصور نیست. ما اعضای یك خانواده بزرگ هستیم و ازدواج های بین همدیگر داریم. اغلب افراد خانواده مان بخارج رفته اند و در آمریکا بسر می برند. اگر ما بخواهیم در ایران بمانیم پیدا کردن همسر برای دخترم مسئله بزرگی است.» ●

دفتر وکالت
میجر و ساورین
وکلای امور مهاجرت معاملات املاك
امور تجاری و شرکتها وصیتنامه وارث
ژانت ساورین و سیمور میجر پوریم را به همگی افراد جامعه صمیمانه تبریك میگویند.
MAGIER & SAVRIN
ATTORNEYS AT LAW
JANET A. SAVRIN & SEYMOUR MAGIER
IMMIGRATION, REAL ESTATE
CORPORATIONS, WILLS
MAGIER & SAVRIN. SUITE 2407
450 SEVENTH AVENUE, NEW YORK.
NEW YORK 10123
Tel:(212) 564-8525 Fax: (212) 967-0867

هر چه می خواهد دل تنگت بگو

اخیرا نامه ای از ربای «سیمور ولپر» توسط جناب ربای اذراحیان که عضو هیئت ربانیم آمریکا می باشند بدستمان رسیده که طی آن به کلیه یهودیان توصیه کرده اند که در انتخابات ماه نوامبر ریاست جمهوری آمریکا یهودیان به «بیل کلینتون» کاندیدای حزب دمکرات رای دهند. در اینجا طبق درخواست ربای اذراحیان مختصری از متن نامه ایشان را چاپ می کنیم.

* * * * *

لازم می دانم که اطلاعاتی که در مدت ۱۳ سال آشنائی و نشست ها و ملاقات های مختلف از آقای بیل کلینتون دارم با شما در میان بگذارم. ایشان در مدتی که فرماندار آرکانزا بودند به خوبی قدرت رهبری مدبرانه خود را نشان داده اند.

... همچنین احساس می شود که وقت آن رسیده که تغییری در سیستم سیاسی آمریکا بوجود بیاید و نظر آقای بیل کلینتون رسیدگی به وضع نابسامان اقتصادی و رسیدگی به وضع طبقه متوسط و پائین در آمریکا می باشد.

... از همه مهمتر «بیل کلینتون» بر خلاف کابینه فعلی دوست واقعی کشور ایسرائیل می باشد و ایمان بسیاری به روابط گرم و محکم بین دو کشور ایسرائیل و آمریکا دارد و در مدت فرمانداری خود نیز مرتبا حمایت خود را نسبت به ایسرائیل و جوامع یهودی نشان داده است.

متن کامل نامه ایشان در قسمت انگلیسی مگیلا چاپ شده است.

«نواهای سنتی خود را فراموش نکنیم»
از : الف کهن

یکی از دلائل تجمع جامعه مشهدی در روزهای شبات و موعدیم و پیوند ناگسستنی آنها از یکدیگر تائید رسوم و سنن جامعه و بالاخص قرائت تفیلاها با نواهای مرسوم مشهدی ها می باشد. در کشور آمریکا به خاطر تحصیل کودکان و نوجوانان در یشیواها و استفاده از معلمین آمریکائی که کلا با «نواهای اشکنزی» تعلیم می دهند تا حدودی لهجه نوباوگان ما در قرائت به اشکنزی گرائیده است.

اگر خوب دقت کنید متوجه می شوید که اکثر جوانان به زیباترین نحوی مراسم تفیلا و قرائت توراه را انجام می دهند ولی هیچکدام از آنها از نوا و نت خواندن تفیلا به طریق سفارادی و لهجه مشهدی اطلاعی ندارند و به علت کمبود معلم مشهدی زبان به مرور اصوات تفیلاها تغییر کرده است. در کشور ایسرائیل نواهای مختلف سفارادی حفظ شده و نواهای یمنی، مراکشی و عراقی در کنیساهای خودشان قرائت می شود و در سایر کنیساها تفیلاها بصورت اشکنزی قرائت می شود.

بهترین خزان های ما در جامعه گذشته و امروز از جمله مرحوم ملایوسف زر تفیلاهای هفته و شبات و موعدیم را با زیباترین نواها اجرا می کردند و هنوز هم خواندن شیراها به وسیله اشخاصی که صوت رسا و زیبا دارند منجمله افراد خانواده های زر اجرا می شود و این رسم پابرجا باقی مانده است. همچنین قرائت بعضی تفیلاهای روش هشانا و روز کیپور با حزن و اندوه فراوان و نت بسیار دلنشین و قلبی شکسته موجب استجابت در درگاه الهی می شود. ←

ربای اذراحیان در دیباچه ترجمه سیدور منابع مختلفی را ذکر می کنند که تفیلاها را بصورت سرود سرائیده اند و خواندن تفیلا با نواهای آن درتمام دوران متداول بوده است. در اثر تحقیق و مطالعه مشخص می شود که اصوات و نواهای مختلف تفیلاها حدود ۵۰ نوع است که شامل تفیلاهای هفته و شبات و قرائت توراه می باشد، که شایسته است بوسیله خزان های خوش صدا در روی نوار ضبط شده و برای تعلیم مورد استفاده علاقمندان و جوانانی که مراسم تفیلاها را اجرا می کنند قرار بگیرد.

خانم محترمی نامه ای به مضمون زیر برای ما نوشته اند که با اختصار چاپ می کنیم:

* * * * *

شاید همه می دانند که ایسرائیل در این زمان بیش از هر زمان دیگر به کمك مالی فرد فرد یهودیان احتیاج دارد. جذب صدها هزار مهاجر تازه، خانه سازی، امور نظامی و آبادانی مخارج سنگینی را به ملت ایسرائیل تحمیل می نماید.

من بعنوان جزو کوچکی از جامعه یهودیان، از ثروت ناچیزی که دارم قسمت عمده را می دهم و از همه درخواست می کنم هر کس به تناسب همین کار را بکند. بیائید فرزندان خود را خودخواه و بی مهر بار نیاوریم. هر چه بدهیم از خداوند گرفته ایم و در راه خودش می دهیم و انشاالله هزار برابر عوض خواهیم گرفت. باید دور هم بنشینیم و هم فکر شویم. با کمك یکجای ما می توان یك پروژه خانه سازی در ایسرائیل بپا کرد و مهاجرین بی خانمان را شاد نمود. نام همه خیرخواهان انشاالله تا ابد زنده خواهد ماند. خداوند آرزوی دل شما را برآورد.

امضا محفوظ

CMOS ELECTRONICS
David & Kamran

Professional Video & TV Services
VCR's * Cameras * Projections * T.V.'s
* Antennas * Air Conditions
Free Pickup & Delivery * Free Estimate
تعمیرات کلیه لوازم صوتی و تصویری
ویدئو * تلویزیون * دوربین فیلم برداری
* ایرکاندیشن * آنتن
کلیه وسائل از منزل شما تحویل گرفته و برگردانده خواهد شد.
با تضمین ارزانترین قیمتها و سرویس سریع.
برای برآورد هزینه تعمیر با تلفن های زیر تماس حاصل نمائید.
(516) 621-6614
(516) 538-9355

گفتگو با اولیاء محترم

نقش دیسیپلین در تربیت اطفال

از: نانسی دیلمانی
ترجمه از: آلبرت کلاتی زاده

برای هر پدر و مادر دلسوز تربیت صحیح فرزند بسیار مهم است و در حالیکه روز به روز از شیرین کاری ها و کارهای تازه فرزندشان لذت می برند به موضوع دیسیپلین واقفند و می دانند که برای کنترل و تربیت اولاد ضروری است و بسیاری از آنان برای چگونگی اِعمال دیسیپلین به متخصصین امر و کتاب های راهنمائی اولیا روی می آورند. در اینجا نظر بعضی از این متخصصین را در مورد دیسیپلین اطفال می بینید:

دکتر Lynn Clark مولف کتاب The Time Out Solution که روانشناس دانشگاه Western Kentucky است و مدت ۲۰ سال در این زمینه تجربه دارد می گوید تربیت خوب و موثر بوسیله پدر و مادر، مجموعه عملیاتی است که بالاخره منجر به رفتار معتدل اولاد شود و در حالیکه سخت طرفدار دیسیپلین است هیچگونه بهانه ای را از اولیائی که قادر به کنترل فرزندشان نیستند نمی پذیرد. در زیر موارد مختلفی که پدر و مادر را از اِعمال دیسیپلین باز می دارد ذکر شده اند.

<u>احساس گناه پدر و مادر:</u> بعضی از پدر و مادرها بخاطر اتفاقاتی که افتاده است خود را مسئول مستقیم رفتار بد فرزند می دانند و این احساس سنگین گناه باعث می شود که بچه را بحال خود گذاشته و هیچ قدمی در بهبود رفتارش برندارند.

<u>پدر و مادرهای عصبانی:</u> این نوع پدر و مادر که در موقع اِعمال دیسیپلین زود از کوره در رفته عصبانی می شوند سعی می کنند که رفتار بد فرزندشان را نادیده گرفته، عملی برای اصلاحش انجام ندهند.

<u>پدر و مادرهای نامطلع:</u> در این حالت دیگران در اعمال و یا جلوگیری دیسیپلین فرزند دخالت کرده نه تنها باعث می شوند که پدر و مادر اعتماد به نفس خود را از دست بدهند بلکه کمکی به بهبود اوضاع نمی نمایند.

<u>اختلاف بین پدر و مادر:</u> چنین پدر و مادرهائی دائما محیط خانواده را از آرامش خارج نموده مانع تعلیم و تربیت و پیشرفت اولاد می گردند. دکتر کلارك عقیده دارد که عدم توافق زن و شوهر در روابط زناشوئی یکی از دلائل مهم ناآرامی در خانه بوده و سد بزرگی برای تربیت فرزند است.

<u>پدر و مادر ناامید:</u> این گونه اولیا فکر می کنند که تغییر رفتار فرزندشان غیر ممکن است و در نتیجه بچه را بحال خود گذاشته و تسلیم می شوند.

<u>پدر و مادرهای بدون اتکا به نفس:</u> ترس از دست دادن محبت طفل به پدر و مادر در اثر تنبیه باعث می شود که اینگونه اولیا رفتار بد فرزند را نادیده گرفته، از سرزنش او سر باز زنند.

<u>پدر و مادر کم انرژی:</u> پدر و مادرهای بیمار و یا افسرده و یا اولیائی که مسئولیت کار در خارج از منزل را بر شانه دارند ممکن است در خود قدرت کافی برای دیسیپلین فرزند نیابند و در نتیجه مسئله را نادیده بگیرند.

دکتر کلارك تاکید می کند که پاداش در تربیت اطفال اهمیت زیادی دارد و به پدر و مادرها هشدار می دهد که مواظب باشند تصادفی رفتار بد فرزند را با پاداش تائید نکنند و حتما رفتار خوب بچه ها را فورا و زود بزود پاداش دهند. وی می گوید که اولیا می توانند با تنبیه های سبك مانند قراردادن بچه در گوشه اطاق برای چند دقیقه و یا گرفتن امتیازی از او رفتار بد فرزند خود را تغییر دهند. گاهی اوقات نتیجه طبیعی عمل، خود بهترین تنبیه برای طفل است. بعنوان مثال اگر درس هایش را نخواند نمره خوب نخواهد گرفت.

دکتر کلارك همچنین اهمیت زیادی به رفتار پدر و مادر در داخل خانه که سر مشقی برای بچه هاست می دهد و می گوید «شنیدن انعکاسی» که عبارتست از تکرار جملات طفل بطور کامل یا خلاصه بوسیله پدر و مادر یکی دیگر از طرق ایجاد رابطه بین اولیا و فرزندان است و به طفل اطمینان می دهد که پدر و مادر به حرف هایش بخوبی گوش می دهند.

در کتاب جالب دیگری در باره شنیدن انعکاسی و ارتباط بین والدین و فرزندان بنام «چگونه حرف بزنیم که بچه گوش دهد و چگونه گوش کنیم که بچه حرف بزند» نویسندگان عقیده دارند با کمی حوصله می توان بچه را بدون عصبانیت و از کوره در رفتن بنحو احسن تربیت نمود. این کتاب نظر می دهد که برای درك درست احساسات و موقعیت طفل باید اولیا خود را بجای فرزند قرار داده و به این ترتیب تصمیم صحیح تری بگیرند. در قسمت دیگری از این کتاب اهمیت احترام به احساس طفل تذکر داده می شود و تاکید می گردد که باید به بچه چگونگی برخورد با مسائل و حل آنها را آموخت تا کودك بتواند شخصا مشکلات را از پیش پای بردارد. در کتاب دیگری بنام «کتاب دیسیپلین برای اولیا» نویسندگان همان عقاید دو کتاب قبل را تائید می نمایند. این کتاب نیز تنبیه های سبك (نشاندن طفل در گوشه اطاق برای چند دقیقه) و نتایج طبیعی عمل (اگر مسواك نکند دندان های خوبی نخواهد داشت) و شنیدن انعکاسی (تکرار جملات طفل بطور کامل یا خلاصه) را توصیه کرده تاکید می نماید که پدر و مادر باید خود با رفتارشان سرمشق خوبی برای فرزندانشان باشند.

موضوع مورد بحث دفعه آینده :

موضوع مورد بحث دفعه آینده تکالیف مدرسه و اولیا خواهد بود. خواهشمندیم مقالات خود را به آدرس کمیته جوانان بفرستید:
MYC, P.O. Box 40, Kew Gardens, N.Y. 11415

نامه های قلابی به حکیم باشی

آقای ج-د نوشته اند: ما مدتهاست می شنویم که دست اندرکاران امور خیریه جامعه مشغول تهیه اساسنامه تازه ای هستند که تمام امور خیریه جامعه را در بر گیرد و بعد از آن انتخابات انجمن که سالهاست عقب افتاده انجام شود. پس چی شد کار این اساسنامه؟

- لطفا همینجا نگهش دارید! شما چرا اینقدر عجله دارید و ما را اذیت می کنید؟ نوشتن اساسنامه که شوخی بازی نیست. هزار جور دنگ و فنگ و بالا و پائین و چپ و راست و انگولك کردن دارد. شما همین قانون اساسی آمریکا را ببین با همین سادگی و کم اهمیت بودنش مدت ۳ سال و نیم طول کشید تا تکمیل شود. حالا شما توقع داری که به همین سادگی در عرض پنج شش سال قال قضیه را کوتاه کنیم و وقتمان را به جای این حرفها روی برنامه های دیگر جامعه بگذاریم. فعلا شما برو تا خبرت کنیم.

* * * * *

آقا و خانم الف-ب نوشته اند: همانطور که می دانید یکی از رسوم جامعه ما این است که با چند نفر از دوستانمان متعلق به یك گروه باشیم و هیچکس دیگر را به گروه خود راه ندهیم. ما دلمان می خواهد که بچه های ما هم این رسم را اجرا کنند و از بچگی گروه بندی را یاد بگیرند. لطفا ما را راهنمائی کنید.

جواب: آقا و خانم عزیز: البته شما موضوع بسیار مهمی را مطرح کرده اید. شما باید مطمئن باشید که بچه تان خد-ای نکرده یاد نگیرد که در موقعیت های مختلف با گروه های مختلف بیرون برود، بلکه باید همیشه با یك گروه و یك سری آدم دمخور باشد و یاد بگیرد که هیچکس را دور و بر خود راه ندهد.

شما برای اینکه خوب روی این کار کنترل داشته باشید بهتر است از روز اول تولد بچه تان این کار را برای او آسان کنید. به این صورت که با دوستان گروه خود قرار بگذارید که همه تان همزمان مبادرت به بچه دار شدن کنید که بچه هایتان با هم به دنیا بیایند و از همان اول با هم، هم گروه شوند. در ضمن باید مواظب باشید که اشخاص غیره از برنامه شما مطلع نشوند و همزمان با گروه شما بچه دار نشوند.

اگر احیانا شخص نابابی همزمان با گروه شما حامله شود آن وقت مشکل بزرگی برای شما ایجاد می شود. به نظر من با اینکه موضوع سقط جنین در جامعه ما مطرح نیست، فقط در این صورت برای اینکه بچه آینده شما خد-ای نکرده با اشخاص ناخواسته هم گروه نشود، شما اجازه سقط جنین دارید. نترسید، اصلا گناهش پای من!

* * * * *

آقای س-ش نوشته اند: من و افراد خانواده ام اخیرا به تابعیت آمریکا درآمده ایم و به اصطلاح citizen شده ایم. در ضمن همانطور که می دانید انتخابات ریاست جمهوری و کنگره آمریکا بزودی انجام می شود و ما هم برای اولین بار در آمریکا حق رای دادن داریم. من می خواهم بدانم که به نظر شما بهتر است ما به کی رای بدیم، به کی رای ندیم؟ بالاخره تکلیف ما را روشن کنید.

آقای س-ش عزیز: این چه حرفی است که می زنید. از شما که آدم تحصیل کرده و روشنفکری هستید بعید است که همچین صحبتی را بکنید. رای دادن هم شد کار؟

اولا: من اصلا نمی دانم اینها چه عجله ای دارند که انتخاباتشان را درست بعد از چهار سال برگزار کنند. اصلا کجا گفته شده که انتخابات حتما باید سر یك وقت معین انجام شود. من می خواهم به کابینه دولت آمریکا پیشنهاد کنم که حالا برای انتخابات عجله نکنند. الان با این همه دردسرهای دیگر که اینها دارند وقت انتخابات نیست.

ثانیا: رای شما یك نفر در میان این همه آدم که رای می دهند اصلا چه تاثیری دارد؟ خیال می کنید با رای شما یك نفر چیزی عوض می شود؟ بگذارید آنهائی که فکر می کنند رای دادنشان اثری دارد رای بدهند.

ثالثا: اصلا رسم ما نبوده که رای بدهیم و وارد این گونه مسائل سیاسی بشویم. ما در ایران هم رای نمی دادیم. بگذارید رهبران این مملکت هر طور خودشان صلاح می دانند امور سیاسی را بچرخانند.

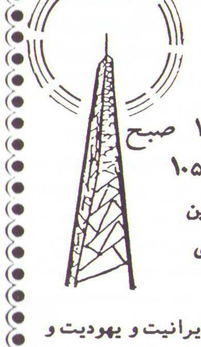

رادیو آئینه

هر روز یکشنبه - ساعت ۱۰ صبح

روی موج اف ام ردیف ۱۰۵٫۹

آئینه گویای ایرانیان شرق آمریکا و اولین رادیوی فارسی برای انعکاس رویدادهای جهان یهود است.

رادیو آئینه پیام رسان ارزش های والای ایرانیت و یهودیت و پیامی است برای رهائی از واپس زدگی گالوتی و نمایاندن ارزشهای قومی و تاریخی ما.

رادیو آئینه موثرترین وسیله ارتباط و پیام رسانی فعالیت های جامعه ماست.

حمایت از رادیو آئینه، حمایت از شکوفائی جامعه ماست.

(908) 289-0775

P.O. Box 217, Elizabeth, NJ 07206

جدول و سرگرمی

افقی:

۱- دولا دولا نمی شود. - آب که سر بالا برود قورباغه اینچنین می خواند ۲- پهلوان - جوینده عاقبت چنین است - ماده پلاستیکی که در نیویورك و لندن همزمان به کشف آن نایل شدند و نام آنرا هم بر همین مبنا انتخاب کردند. ۳- فلات مرتفعی که پشت بام دنیا لقب دارد - از ادوات موسیقی سنتی ایران - ٤- حقوق آنها در معاهده ژنو تعیین و تصویب شد. ۵- بسیاری از غذاها را رنگ و مزه می دهد - دالان خون - جای ضبط صدا. ۶- پارچه ای که در حقیقت پنبه ای است - حق العمل و دستمزد کارهای اداری. ۷- لب آن می نشینند و گذر عمر را تماشا می کنند - مکث و صبر - تاریخ نویس مشهور یونانی. ۸- خاصیت ذهنی که به سواد ربطی ندارد - آسان و راحت - معالجه و مداوا. ۹- متاسفانه مثل خار و گل بیشتر با هم هستند - صدای ناهنجاری که به نشانه اعتراض و ناباوری به مطالب آدم پر مدعا و پرگو همراه حرکت موزون انگشتان و لبها ایجاد می کنند. ۱۰- شهر سوهان و طلاب - سزاوار و شایسته - مجموعه (معمولا شش تائی) وسایل هماهنگ و متناسب. ۱۱- نقره ای - توپ یا جسم کروی کوچك - کمربند زیر شلواری. ۱۲- از مصالح ساختمانی مهم - سنگ قیمتی سبز - زنها ادعای تساوی آنرا دارند. ۱۳- هنرمند و خطاط مشهور زمان شاه عباس صفوی - آواز و پیام (که گاه از غیب می رسد). ۱٤- فلز بسیار مهم و پر مصرف دنیای قدیم - نوعی سبد معمولا پلاستیکی - حرف الفبای یونانی بشکل مثلث. ۱۵- از دانه های معطر که در شیرینی ها مصرف دارد - تك و منحصر به فرد - اول قرُم قرُم می گویند تا بالاخره آنرا بر زبان آورند.

عمودی:

۱- غذای ایرانی که رنگ سفیدش ضرب المثل است - دهانی که اینطور باشد حرف رکیك زیاد می گوید - شیعیان معتقد آنرا بعهده حضرت ابوالفضل می گذارند. ۲- تپه - به به - کسیکه چند گیلاس زیادی زده باشد - مرض خطرناك ریه. ۳- دولا - نوعی عنصر گازی و همچنین نوعی لامپ - روز. ٤- غالبا نصیب دست چلاق می شود - به اصطلاح شیر است اما فقط بدرد آدم مریض می خورد. ۵- جنجال و رسوائی حکومت نیکسون - شوهر - از صورت آدم ترسیده می پرد. ۶- مایه زندگی و نشاط و نظافت - سد بزرگ دره نیل که توسط روسها در مصر ساخته شد - شنل آدم مذهبی. ۷- کمان زیبای آسمانی - پناهگاه دانه و ریشه. ۸- دست - بدیگران مزن مگر آنکه بخودت سوزن زده باشی. ۹- مال ساوه اش شیرین است - ترمز خر - گویا عقل نارسا این شکلی است. ۱۰- هنگام عصبانیت در هم می کشند - بهره - مرض ناشی از دلتنگی و غصه و تاثر. ۱۱- پایتخت قبلی آلمان غربی - دین گفتار و کردار و پندار نیك - در دروازه می ایستد. ۱۲- صاحب اموال آدم مرده - دوستی می آورد - ملودی و آهنگ مرکزی هر قطعه موسیقی. ۱۳- مال دیگران آسانتر دیده می شود - از پایتخت های با سابقه غنی تاریخی - کج و معوج و بی ریخت. ۱٤- مدتها پشتوانه اسکناس کشورها بود- بُرس دندان - پای گیاه می ریزند. ۱۵- توده و انباشته - زاده یك پدر و مادر - گل صحرائی خون جگر.

تهیه و تنظیم از : بهروز دیلمانیان

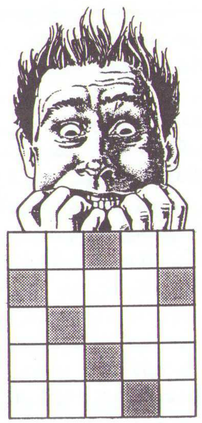

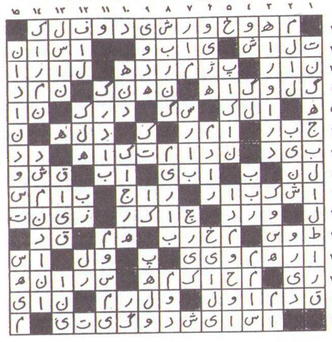

اسحق رابین

از: یعقوب مردخائی

اسحق رابین مردی که تاج افتخار جنگ های شش روزه بر فرق سرش می درخشد، اینك از سوی سیاست های خارجی مورد فشار قرار گرفته که با دول مغلوب بنشیند و امتیازاتی به آنها بدهد. در حالیکه برنامه بوش-بیکر نتوانست در تصمیم سلف او اسحق شامیر که تا آخرین لحظه در مقابل فشارها ایستادگی می کرد رخنه ای ایجاد نماید اینك همان برنامه با روی کار آمدن حزب رقیب و در مورد رابین اعمال می گردد. گو اینکه تصور نمی رود رابین هم قدمی بر خلاف مصالح کشور ایسرائیل بردارد. اما سیاستمداران وعده تضمین قرضه ده میلیارد دلاری را در طبق نهاده در مقابل رابین قرار دادند و در سفر هفت روزه ماه آگوست رابین به آمریکا بلافاصله اعلامیه بوش-رابین به دنیا اعلام کرد که تضمین قرضه به تصویب رسیده است. تا روزگار چه زاید و نتیجه این دیپلماسی چه از آب درآید. آنچه مسلم است خود بوش از این اعلامیه بهره گرفته است و وجهه انتخاباتی خود را به مقدار قابل توجهی بالا برده است.

اسحق رابین بسال ۱۹۲۱ در اورشلیم متولد شد. پدر و مادرش ۱۲ سال قبل از آن از اروپای شرقی همراه یك گروه مهاجرتی به ایسرائیل وارد شده و اندکی بعد در کیبوتص بکار مشغول شدند. پدرش در اثنای جنگ اول جهانی ضمن یك تیپ ایسرائلی در ارتش انگلستان خدمت نمود. تحصیلات اولیه رابین در اورشلیم و حیفا سپری شد و سپس در جوانی بنا بر علاقه پدر در یك کالج فلاحتی مشغول تحصیل شد.

در اثنای جنگ دوم فجایع نازی ها او را بر آن داشت که در ارتش دولت قیم انگلستان ثبت نام نماید (۱۹۴۱) و در حمله انگلیس ها به سوریه در سال ۱۹۴۲ بر علیه ارتش دولت ویشی شرکت داشت. و اما احساس میهن پرستی اش او را بر آن داشت که در گروه زیرزمینی ایسرائلی هم که بر علیه دولت قیم مبارزه می نمود شرکت نماید. در سال ۱۹۴٤ بعنوان معاون فرماندهی یك بخش از ارتش انگلستان در ایسرائل برگزیده شد و اما در سال ۱۹۴۶ انگلیس ها فرمان بازداشت او را صادر نمودند و بمدت شش ماه در یك کمپ انگلیسی خارج از شهر حیفا زندانی بود. و اما بعد از خروج از زندان بسال ۱۹۴۷ به فرماندهی گروه زیرزمینی ایسرائلی برگزیده شد.

بسال ۱۹۴۸ بعد از اعلام استقلال دولت ایسرائل ضمن حمله دولت های عرب به ایسرائل رابین به فرماندهی یك بریگاد که از اورشلیم دفاع می کرد برگزیده شد. بعدا او در همان سال بسمت همکار «ایگال آلون» در عملیات دفاعی «رامله» شرکت نمود. ماموریت بعدی او در همان سال ۱۹۴۸ فرماندهی سپاه جنوب بود که به استقرار آتش بس با کشور مصر انجامید که البته شخص خودش یکی از افراد شرکت کننده در کنفرانس بود.

بعد از متارکه جنگ بسال ۱۹۴۸ رابین برای تکمیل تحصیلات نظامی اش به انگلستان مسافرت نمود و پنج سال بعد یعنی در ۱۹۵۳ از کالج نظامی بریتانیا فارغ التحصیل گردید. پس از آن خدمات مختلفی در ارتش ایسرائل انجام داد و مدارج ترقی را پیمود تا اینکه در سال ۱۹۶۵ به ریاست ستاد ارتش ایسرائل برگزیده شد و در ضمن ریاست او بود که بسال ۱۹۶۷ ارتش ایسرائل پیروزی معروف خود را در جنگ ۶ روزه بدست آورد و در محافل نظامی دنیا گفته شد که رابین جوان ترین رئیس ستاد دنیا، بزرگترین پیروزی تاریخ بشر را بدست آورده است. بسال ۱۹۶۸ پست سفارت ایسرائل در

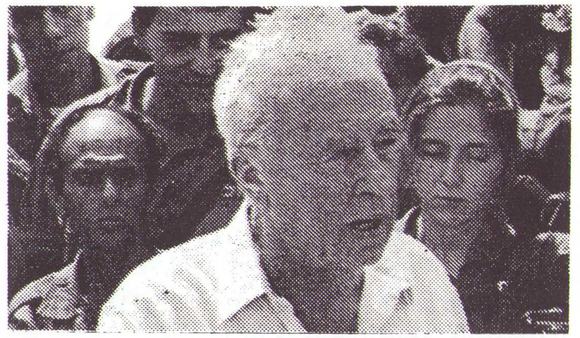

آمریکا به رابین محول گردید و تا سال ۱۹۷۳ این سمت را دارا بود. در این مدت رابین موفق شد به استحکام هر چه بیشتر روابط آمریکا و ایسرائل دست یابد. سپس از طرف خانم گلدامایر برای شرکت در کابینه به ایسرائل دعوت شد.

سمت های بعدی رابین: از سال ۱۹۷٤ تا سال ۱۹۷۷ نخست وزیر بود و کشور ایسرائل بزرگ را که بعد از جنگ یوم کیپور باز هم صحرای سینا در تصرف آن بود اداره می نمود و اما بعد از روی کار آمدن مناحم بگین تا استعفای او رابین سمتی نداشت ولیکن در دوران اسحق شامیر از سال ۱۹۸٤ تا ۱۹۹۰ وزیر دفاع یا وزیر خزانه داری در کابینه شامیر بود.

باید متذکر بشویم که هم اکنون رابین با یك اکثریت پارلمانی ضعیف تشکیل کابینه داده است و برای هر نوع تصمیم گیری مواجه با انتقادات پر سر و صدای حزب مخالف می گردد. روی این اصل گاهی صحبت از تجدید انتخابات در کشور ایسرائل می رود و آنهم در صورتی است که دولت فعلی صلاح خود را در اینکار بداند. باید متذکر بشویم که رابین بهیچ عنوان حاضر به از دست دادن زمین از خاك ایسرائل نمی باشد و اصول برنامه هایش آنطور که خود گفته است بقرار ذیل می باشد:

«ما فقط به بهای صلح می توانیم یك خود مختاری در غرب اردن به اعراب ساکن آنجا بدهیم و همچنین در نوار غزه و اما در مورد شهر اورشلیم بهیچ عنوان قابل تفکیك نخواهد بود و شهر اورشلیم یك پارچه متعلق به ایسرائل باقی خواهد ماند. ارتفاعات گولان یك ناحیه حیاتی برای دفاع از کشور است و بهیچوجه قابل مذاکره نمی باشد و در تصرف ایسرائل باقی خواهد ماند. نهضت ساختمانی در کشور متوقف نخواهد شد؛ مخصوصا با تصویب قرضه ده بیلیون دلاری به این نهضت افزایش هم خواهیم داد زیرا برای اسکان مهاجران جدید ناچار از ادامه آن می باشیم. البته لزومی نمی بینم که در غرب اردن هم به ساختمان ها به همان وسعت سابق ادامه بدهیم. زمین کافی که ارجحیت هم دارند برای ادامه ساختمان موجود است.»

تا آنجا که مسلم شده بر اثر مذاکرات بوش-رابین توافق شد که مذاکرات صلح بین ایسرائل و اعراب از سر گرفته شود و نمایندگان کشورهای مزبور در تاریخ ۲٤ آگوست در واشنگتن برای روند مذاکرات جدید اجتماع نمودند. ظاهرا طرفین روی نتایج این مذاکرات ابراز خوش بینی می نمایند و تصور می رود روند جدید مذاکرات یکماه بطول بیانجامد. دول شرکت کننده عبارتند از: ایسرائل، سوریه، لبنان، اردن و فلسطینی ها. نماینده آمریکا این بار «لاورنس اس ایگل برگر» می باشد که جانشین جیمز بیکر وزیر امور خارجه سابق شده است. ●

تبریکات

تهیه و تنظیم از: هارون کهنیم

تبریکات صمیمانه ما به مناسبت تولد:

الیویا، دختر نورسیده بتی و ادیسون اخوان
کلودیا، دختر نورسیده نوگا و ژوزف نامدار
اویگال، دختر نورسیده مژگان و شاهرخ لویئیم
پاتریشا، دختر نورسیده نغمه و ابی بصل
ناتاشا، دختر نورسیده بهناز و داریوش نسیمیان
کلوئی، دختر نورسیده افسانه و ردلف کاشانیان
آدینا، دختر نورسیده شوشنا و گیدئون لیوی
اویوا، دختر نورسیده استلا و آیزیك نسیمی
میشل، دختر نورسیده سامی و مینا نامدار
اِون، پسر نورسیده ثریا و آلبرت کلاتی زاده
مارك، پسر نورسیده سهیلا و پرویز نسیمیان
اریل، پسر نورسیده سابرینا و داوید بصلئلی
جاناتان، پسر نورسیده مهین و دکتر موسی زر
الیوت، پسر نورسیده میترا و بیژن نامدار
اَدم، پسر نورسیده هیلین و دانی شفیعیان
نیکولا، پسر نورسیده افسانه و سیامك لویئیم
الیاهو موشه، پسر نورسیده وردا و دکتر منصور بنی لیوی
جاشوعا شموئل، پسر نورسیده گیلدا و تونی رحمانان
رافائل، پسر نورسیده استر و موریس لیویان
رونن، پسر نورسیده شارلین و سیامك ایجادی

تبریکات صمیمانه ما به مناسبت برمیتصوای:

نیسیم، فرزند رینا و ایرج آقلرپور
جاناتان، فرزند ریتا و خسرو عزیز
اهرون، فرزند لینا و داوید بصلئلی (علیشاه اف)
آرش، فرزند ماریا و فیروز دیلمانیان
متیو، فرزند دیانا و دکتر سعید دونل
جاناتان، فرزند ایلانا و فیروز عبرانی
امانوئل، فرزند لیزا و فرشاد اعتصامی
جاستین، فرزند استر و بیژن حکیمیان
ایوان، فرزند ژیلا و شادروان داراب حکیمیان
جاناتان، فرزند ژیلا و داوید حزقیا
رامین، فرزند الیزابت و هوشنگ کمالی

بنیامین، فرزند لینا و کمال لیویان
اونر اهرون، فرزند تالیا و شیمی لیوی
نتنئل، فرزند صیونا و شموئل لیوی
لورنزو، فرزند بتی و خسرو لیوئیم
امنون، فرزند استر و یوناتان مردخای
الی، فرزند لیلی و اوراهام صیونی
اهرون، فرزند شهلا و ایرج طوسی

تبریکات صمیمانه ما به مناسبت نامزدی:

استر گرجیان و داریوش زر
راکله نسیمی ها و یونی نیسانی (حاجی بای)
سندی حکیمیان و سهیل دیلمانیان
افسون نبویان و رامین نبویان
تانیا شفیعیان و فرشاد کلاتی
جولی حکیمیان و حکمت نامدار

تبریکات صمیمانه ما به مناسبت عروسی:

نازنین عزیز و آلن گرجیان
کاترین علیشاهیان و داوید سبز جدید
رویا حکیمی و آنتونی گرجیان
شهرزاد شفیع زاده و آنتونی حکیمیان
ملیندا فیشلر و استیون رحمانان
سیپورا بیانکا دیلمانی و مردخای مارك کرامر
تالیا حکیمیان و جفری هاوارد

TORAH CATERES
Glatt Kosher Caterers
تمیل توراه
برگزار کننده جشن ها و میهمانی های شما
بصورت گلات کاشر
با منوهای مختلف
مناسب مهمانی و بودجه شما
در منزل شما و یا در سالن
با همکاری سر آشپز گلی
(718) 423-2100
54-27 Little Neck Pkwy.
Little Neck, N.Y.
Under Supervision of Vaad Harabonim
of Long Island. Mashgiach Temidi.

پیژامای مردانه، زنانه و بچه گانه
انواع حوله و رومیزی های ایسرائلی
در سایزهای مختلف و قیمت های مناسب.
برای اطلاعات بیشتر با فرنگیس نبویان تماس حاصل فرمائید.
Farangis Nabavian
(718) 591-5872
Pajamas for Men, Women, and Children
Towels and Variety of
Israeli Made Tablecloths
In Different Sizes
Available for Sale at Reasonable Prices

هفتم یك ایسرائلی «صبره» بود و در هفت جنگ شرکت نموده بود ما را به محل بنای جدیدی به نام Scrolls Of Fire که دو ستون برنزی عظیم که ۱۲ سال برای ساختن آن وقت صرف شده است هدایت نمود. هنرمندی که این ستون ها را ساخته بنام Rapaport و زندگانی از هالوکاست تا استقلال ایسرائل در آن بطرز زیبائی بر روی ستون ها نقش شده است. سپس بطرف تل آویو مراجعت نمودیم. جاده بین تل آویو و اورشلیم در اوائل استقلال فقط یك جاده باریك بود و ارتش ایسرائل با تلفات زیاد موفق به تصرف آن و رابطه با اورشلیم گردیده است. امروزه شش جاده و «های وی» مختلف تل آویو را به اورشلیم وصل می کند که هیچوقت دیگر واقعه سال های اول استقلال پیش نیاید.

سفر به شمال ایسرائل

روز چهارشنبه ۲۶ آگوست شش اتوبوس حامل حدود سیصد براخا از مسافرین آمریکا و ایتالیا و اهالی خود ایسرائل برای بازدید شمال ایسرائل حرکت نمودیم و از شهرهای «افولا» و «دوبرات» گذشته در «تِل دان» که سرچشمه رود یردن و آبهای کوه «حرمون» بطرف دریاچه «کینِرت» سرازیر می شود، بازدید بعمل آمد. آبی مثل رودخانه کرج در جنگلی پوشیده از درخت و جویبارهای مختلف، محلی مشکل برای اشخاص مُسن ولی جالب و دیدنی و چشمه حیات و سرمنشا آب بحمداله بدون حادثه ای همگی از این محل پیاده بازدید نمودیم. سپس به «متولا» آخرین شهرك مرزی بین ایسرائل و لبنان وارد شدیم. سربازان نروژی سازمان ملل متحد در این محل بین کشور ایسرائل و لبنان نگهبانی می نمایند و پرچم ایسرائل و لبنان در کنار هم در مرز در اهتزاز بود. در بین راه درختان میوه پربار در دو طرف جاده دیده می شد.

سپس به کیبوتص «کفار گلادیم» برای صرف نهار رفتیم. هتلی بسیار تمیز و عالی و نهاری بسیار خوب صرف شد و بعد بطرف طبریا حرکت نمودیم و در مزار «ربی معیر بعل هَنِس» تفیلا خوانده شد. امیدواریم که آرزوهای همگی مورد قبول درگاه حق قرار گیرد. سپس برای سوار شدن به کشتی در دریاچه کینرت رفتیم. از طرف شهردار طبریا پذیرائی میوه و نوشابه و شیرینی در محل سوار شدن کشتی آماده شده بود. حدود چهار صد براخا مدت دو ساعت با کشتی در دریاچه طبریا گردش نمودیم و موزیك ایرانی و رقص و پایکوبی در کشتی، خاتمه این سفر را لذت بخش تر نمود. حدود ساعت ۹ و نیم بعد از ظهر به تل آویو مراجعت نمودیم.

بقیه مسافرت را چند نفری به ایلات و دریاچه نمك و بقیه در خود تل آویو استراحت و بازدید نمودند. شب های تل آویو بخصوص شب های شبات و یك شبات در ساحل دریای مدیترانه و Board Walk زیبای کنار دریا که تا شهر یافا ادامه دارد، واقعا دیدنی است. ده ها هزار ایسرائلی در رستوران ها و کافه ها به شادی و سرور و موزیك و رقص مشغولند. امنیت ایسرائل بنظر من در دنیا بی نظیر است. دختران و پسران جوان تا ساعت ها پس از نیمه شب در کوچه ها به گردش مشغولند و مزاحمی ندارند و مسلما ما در نیویورك چنین امنیتی نداریم.

از موزه «کلبو شالم» تل آویو Wax Museum بطور فامیلی بازدید نمودیم؛ بسیار جالب است و اگر قبلا می دانستم که چنین موزه ای وجود دارد حتما همه را به این بازدید می بردیم. تمام تاریخ استقلال ایسرائل، ملاقات نخست وزیران ایسرائل با پرزیدنت کندی و با سادات و وقایع تاریخی ایسرائل به نمایش گذارده شده و مثل موزه مادام توسو در لندن آماده شده است. توصیه می نمایم که در بازدید از ایسرائل از این موزه جالب دیدن نمائید.

در خاتمه لازم است از آقای داوید کهن عضو انجمن مشهدی های ایسرائل و گیای و اداره کننده کنیسای صافون تل آویو که برای تنظیم برنامه سفر اورشلیم و طبریا و شمال ایسرائل زحمت زیاد کشیدند تشکر نمائیم. خد-اوند یار و یاور تمام مردم ایسرائل و جامعه مشهدی دنیا باشد. خد-اوند توفیق زیارت های بعدی در ایسرائل را به همه بدهد. ●

حسابدار فارسی زبان

آشنائی کامل به دفترداری دوبل

آماده برای کار تمام و یا نیم وقت

لطفا با آقای فتح اله حکیمی تماس حاصل فرمائید.

Persian Bookkeeper

Available for full time
or part time job.
Please call:

F. HAKIMI

(718) 846 -6845

استخدام

استخدام کارمند برای مدیریت داخلی
عمده فروشی لباس

HELP WANTED

A full time management position is available for a young man in the wholesale clothing industry.
For inquiries call:

(212) 695-6952

בס״ד

Meshedi Jewish Community
of Great Neck

P.O. Box 4081, Great Neck, N.Y. 11027

Elul 5752
September 1992

FINANCIAL REPORT

of Meshedi Jewish Community of Great Neck from Sept. 1, 1991 to Sept. 20, 1992 (Jewish Year 5752).

صورت درآمد و مخارج سالانه انجمن جامعه مشهدی گریت نک از اول سپتامبر ۱۹۹۱ الی ۲۰ سپتامبر ۱۹۹۲

	CREDITS	DEBITS	
Donations Received	$ 366,078.00		دریافت هدیه از طریق کاود و غیره
Bank Interest income	4,716.49		دریافت نزول از بانك
Bank Acct. balance, end of last year	48,462.03		موجودی سال قبل حساب بانك
Bank Acct. balance, end of last year	7,044.90		موجودی سال قبل حساب بانك
Cash balance, end of last year	1,021.00		موجودی سال قبل نقدی
Uncashed checks balance, last year	13,569.71		موجودی چك های رسیده
Receivable loan, provided last year	10,000.00		طلب قرضه بدون بهره از سال قبل
Legal expenses for building permit		$ 13,601.21	پرداخت به وکلا برای اجازه کنیسا
Taxes on property		404.84	پرداخت مالیاتهای زمین
Stationary & Postage		689.10	مخارج چاپ و پست
Fees for building permit application		7,300.00	پرداخت به ویلج برای اجازه ساختمان
Bank expenses		73.50	مخارج بانك
Insurance expenses		1,140.00	مخارج بیمه
Architect (Shapiro)		5,000.00	آرشیتکت «شَپیرو»
Expenses of weekly/holiday services		70,834.00	مخارج تشکیل کنیسا
Cleaning of synagogue land		280.00	تمیز کردن زمین کنیسا
Annual repayment of mortgage		100,000.00	پرداخت بدهی سالانه زمین
Mortgage interest payment		2,500.00	نزول پرداختی برای بدهی زمین
Budget provided to Higher Education Cmte.		3,000.00	پرداخت هدیه: کمیته فرهنگ وتحصیلات عالی
Donation to Yeshivas in Israel		5,670.00	پرداخت هدیه برای ارسال به یشیوای ایسرائل
Deposit for purchase of new lot of land		140,000.00	پرداخت بیانه برای خرید زمین تازه
Balance of interest-free loan provided		10,000.00	باقی مانده قرضه بدون بهره
Bank account balance		14,333.96	موجودی حساب بانك
Bank account balance		54,156.52	موجودی حساب بانك
Cash balance		12,323.00	موجودی نقدی
Uncashed donation checks balance		9,586.00	موجودی چك های رسیده
Totals:	$ 450,892.13	$ 450,892.13	جمع:

Note: An outstanding balance of approximately $250,000 remains on the additional lot of land purchased.

توضیح: از بدهی قطعه زمین تازه حدودا مبلغ $250,000 بدهی باقی مانده.

We wish our dear community a happy, healthy, and prosperous new year.

שנה טובה

آنچه امروز می بینید نمایشی است با شکوه از ایمان و اراده و اتحاد یك جامعه کوچك. بیائید تا امروز را با ایمانی قوی تر به خد-ای یکتا، عقیده ای راسخ تر به دین و مذهب یهود، وفاداری بیشتر به آداب و سنن و میراث های جامعه و حلقه ای طلائی تر و زیباتر از اتحاد و همبستگی جشن بگیریم تا شاید فردا، فردای فرداها، نسل یا نسل های بعدی جامعه وقتی از این کوچه می گذرند و در مقابل این ساختمان می ایستند و با نامی آشنا بر روی دروازه این بنا روبرو می شوند، سر خود را با غرور بلند نموده و آنها هم چون امروز ما با افتخار بگویند که ما نیز فرزندان همان زنان و مردانی هستیم که در تاریکی درخشیدند.»

سپس بنده اسامی ۲۹ نفر اشخاصی که از آمریکا اطاق هدیه نمودند قرائت کردم و تقاضا شد که حاضرین و یا نمایندگان آنها مزوزاها را تحویل بگیرند و در چهارچوب اطاق ها نصب نمایند. ضمنا از مرد خیری که دویست هزار دلار برای سالن «سوشال هال» هدیه نموده و تا امروز خود را معرفی ننموده است بخوبی یاد و

تشکر نمودم و ضمنا از آقایان برادران روبنی که کمك های ذیقیمتی از آلمان نمودند و اطاق نهارخوری بزرگ خانه سالمندان را هدیه نموده اند و همچنین از خانم های لندن که اطاق تلویزیون (TV) در طبقه هم کف را هدیه نمودند و دو نفر دیگری که از لندن اطاق هدیه نموده اند نام بردم و تشکر نمودم و قرار شد موقعی که طبقه هم کف و درب های آن آماده شد، مزوزاهای آن را نصب نمایند.

سپس آقای جهانگیر اعتصامی از میلان اسامی هدیه کنندگان اطاق ها را و هدیه کنندگان سالن کنیسا، آقایان روبن و بنی نسیمی و بالکن خانم ها در کنیسا، آقای رفیع بن یهودا و هیخال کنیسا، آقایان الیاهو و شکراله صیونی و کلیه کسانی که با همت عالی خود چندین مرتبه در میلان وجوهاتی پرداختند ذکر نمودند و مزوزاهای آنها را تقدیم داشتند که نصب نمایند. البته در آینده اسامی کلیه هدیه کنندگان و کمك کنندگان به این بنا در نشریه ای به اطلاع عموم خواهد رسید و در آلبومی در محل خانه سالمندان در معرض دید عموم قرار خواهد گرفت.

در خاتمه هاراو سیمانطوب دعای خیر و «میشه براخ» برای جماعت خواندند و جلسه با شکوه و جلال ختم گردید.

لازم به تذکر است بیست نفر خانم های سالمند که در پیرخانه قدیمی بوده اند قبل از افتتاح به این ساختمان منتقل شده اند و فوق العاده خوشحال می باشند. طبقه هم کف ساختمان و مقداری از سقف های کاذب هنوز تکمیل نیست و آقای حی ماشیح قول دادند که تا ماه دسامبر ساختمان صد در صد تکمیل گردد و بقیه افرادی که نام نویسی نموده اند بتوانند در این ساختمان ساکن شوند.

سفر اورشلیم

روز یکشنبه ۲۳ آگوست اتوبوس ها ساعت ۸ صبح از هتل ها حرکت نمودند و اولین نقطه از جنگل و محل پیك نیك اهدائی جامعه مشهدی به «قِرِن قَیِمت» بازدید شد و پس از بیانات نماینده «قرن قیمت» و نمایندگان آمریکا و ایتالیا از سنگ بنای یادبود آن پرده برداری شد. بعضی از جنگل های ایسرائل توسط خرابکاران عرب سوزانده شده و جامعه ما به تقاضای همشهریان مقیم میلان برای اهدای جنگلی در سر راه اورشلیم شرکت نموده و از مجموع ۲۴ هزار دلار پرداختی مبلغ ده هزار دلار از طرف انجمن آمریکا و ۱۲ هزار دلار از طرف انجمن میلان و بقیه ۲۰۰۰ دلار از طرف لندن و آلمان پرداخت شده است.

سپس بطرف اورشلیم حرکت نمودیم و از کنیسای بزرگ که به همت «میر آیزاك وُلسون» و عده ای خیرخواه با مخارج حدود سی میلیون دلار ساخته شده است دیدن نمودیم و بعد از موزه ایسرائل که در نزدیکی پارلمان (کنِسِت) ایسرائل می باشد بازدید بعمل آمد. سِفِر توراهای متعدد قدیم و اشیا عتیقه و همچنین قسمتی از طومارهای دو هزار ساله که در هفت خمره در غاری در نزدیکی دریاچه نمك پیدا شده بازدید شد و برای صرف نهار و استراحت به هتل «هایت» وارد شدیم. هتلی عظیم و جالب و پذیرائی عالی بود. بعد از ظهر به دیوار ندبه به کوتل معراوی رفتیم و دعا و نیایش و آرزوی سلامتی و امنیت و برکت برای همه فامیل و جامعه کردیم. سپس از قبر راحل بازدید بعمل آمد و تفیلا خوانده شد. این تنها محلی است که در توراه مقدس از آن نام برده شده و قطعی است که محل دفن راحل، مادر یوسف صدیق می باشد. سپس با خاطره ای خوش به تل آویو مراجعت نمودیم.

اکتشافات و خاك برداری هائی که در زیر دیوار کوتل معراوی بعمل آمده با قرار قبلی قابل بازدید است لذا در آن روز بطور جمعی امکان پذیر نشد ولی چند روز بعد مجددا چند نفری از آنجا بازدید نمودیم؛ فوق العاده دیدنی است. طول دیوار ندبه (کوتل معراوی) در زیرزمین ۴۸۶ متر است و انتهای آن بر روی کوه موریا و محل قربانی اسحق اوینو ساخته شده است و آثار بیت همقداش و درب «قدش قداشیم» در زیرزمین تاریخ یهود و صحت آن را تائید می نماید و یك ماکت فوق العاده زیبای بیت همقداش که با چوب ساخته شده است در محلی در زیرزمین به نمایش گذاشته شده است و آقای ماشیح که اهل درگز و از جامعه مشهدی خودمان می باشند راهنمای آنجا است که با کمك ایشان موفق به بازدید خارج از نوبت شدیم. امیدوارم در سفرهای بعدی به اورشلیم سعی کنید از این محل دیدن نمائید.

برنامه UJA

روز دوشنبه ۲۴ آگوست با اتوبوس و راهنما که از طرف UJA ترتیب داده شده بود به «رخووُت» و پادگان نظامی هوائی و چتربازان ایسرائل وارد شدیم و پس از پذیرائی مختصر و نمایش فیلم از نیروی هوائی ایسرائل و بازدید از هواپیمای F-15 و هلیکوپتر عظیم نفربر و همچنین از هواپیمای میك ۲۳ شوروی که توسط خلبانی از سوریه به ایسرائل پناهنده شده بطرف اورشلیم حرکت نمودیم. چون معمولا خلبانان اغلب ممالك با خانواده خود در محل پادگان زندگانی می نمایند، برای نجات خانواده خلبانی که هواپیما را از سوریه به ایسرائل آورده بود به طرز معجزه آسائی برنامه ریزی نمودند و خانواده او را قبل از اینکه هواپیما وارد خاك ایسرائل شود نجات دادند.

راهنمای ما دو افسر ایسرائلی بودند که متوجه شدیم یکی از آنها مدیر هتل هیلتون تل آویو می باشد و دختر سرباز بسیار زیبائی در پادگان برای راهنمائی به جمع ما پیوست. واقعا ارتش ایسرائل و بخصوص نیروی هوائی آن در دنیا بی نظیر است. خداوند حافظ و نگهدار آنها باشد و همیشه افتخار آفرین باشند. در پادگان تعریف نمودند که یك سرباز باهوش ایسرائل در شمال در رادیو گوش می کند که خلبان عراقی که از روی سوریه بطرف لبنان می رفته راه خود را گم نموده و کمك می طلبد. این سرباز بفوریت و بدون فوت وقت بجای لبنان او را راهنمائی می کند که بطرف ایسرائل بیاید و وقتیکه هواپیمای میك ۱۷ بر زمین می نشیند فکر می نموده که در لبنان است و به تصرف نیروی هوائی ایسرائل در می آید و مطالعات ذیقیمتی از نظر نظامی برای نقاط ضعف هواپیما بعمل می آید. البته اشخاصی که به ایسرائل پناهنده شوند بهترین رفتار با آنها می شود و به هر کجای دنیا که بخواهند می توانند بروند و سرنوشت این خلبانان جزو اسرار نظامی است.

سپس در نزدیکی اورشلیم از غار معروف Soreq Cave استالاکتیت و استالاکمیت بازدید نمودیم. غاری با قِدمت چند هزار ساله و دیدنی است که از رسوب قطرات آب از سقف غار در طی هزاران سال تولید شده است. این غار در سال ۱۹۶۸ پس از یك انفجار در نزدیکی آن بوسیله سربازی کشف شده است.

سپس بطرف اردوگاه Mevasseret که محل اسکان مهاجرین حبشه اتیوپی و روسی می باشد حرکت و بازدید کوتاهی بعمل آمد و در نزدیکی آن محل در فضای باز نهار و ساندویچ که در قوطی هائی آماده شده بود صرف گردید. سپس راهنمای ما، مردی که پشت

سفر ایسرائل و افتتاح خانه سالمندان در هرتصلیا

از: عبدالرحیم اعتصامی

هر موقعی که به ایسرائل سفر می کنم و بوسه بر زمین مقدس آن می زنم، از بهترین روزهای زندگانی ام می باشد؛ ولی این سفر گروهی برای افتتاح خانه سالمندان که آرزوی ۱۵/۱۰ ساله جامعه مشهدی دنیا بود از بهترین این مسافرت ها می باشد.

هواپیمای جمبوجت ال عال و آن «سکیوریتی» مطمئن و دقیق و پذیرائی عالی آن از بهترین پروازها است. گروه ما چهل و یك براخا بودیم که از آمریکا حرکت نمودیم ولی حدود بیست براخای دیگر از آمریکا بطور منفرد به ایسرائل آمده بودند. از ایتالیا که ماشاالله اکثر اطاق های هتل هیلتون تل آویو را اشغال نموده بودند، گمان می کنم حدود دویست براخا به ایسرائل آمده بودند. از لندن و هامبورگ هم عده ای بدین منظور به ایسرائل آمده بودند.

افتتاح خانه سالمندان

روز چهارشنبه ۱۹ آگوست ۱۹۹۲ بعد از ظهر وارد ایسرائل شدیم و عده ای به هتل هیلتون و عده ای به هتل موریا پلازا ساکن گشتیم. روز پنجشنبه ۲۰ آگوست جمعیت بی سابقه ای در محل خانه سالمندان هرتصلیا حضور بهم رسانیدند. ۸۰۰ صندلی در صحن جلوی ساختمان آماده شده بود، ولی چند صد نفر هم ایستاده بودند. روزی تاریخی و جالب بود. در قسمت شمالی نمایندگان کمیته های ساختمان ایسرائل، آمریکا، ایتالیا، انگلستان و آلمان نشسته بودند. قبل از ورود ما که بعلت کمبود وسیله نقلیه عمومی کمی دیرتر به محل رسیدیم جناب بنیامین نتانیاهو، مشاور و معاون دولت اسحق شامیر بیاناتی ایراد نمودند و پس از تبریك اظهار داشتند برای اولین بار در تاریخ جدید ایسرائل یك جامعه ای چنین مجموعه ای را بر پا می کند بدون اینکه یك «پروتا» از دولت ایسرائل کمك بگیرد و در عین حال پول و ارز از خارج می آورد که از نیازهای حتمی دولت ایسرائل است و اتحاد و همبستگی جامعه ما را تبریك گفته و اشاره نمود که سعی کنید این اتحاد شما حفظ شود.

سپس آقای حی ماشیح رئیس انجمن یهودیان مشهدی مقیم ایسرائل و سرپرست و مسئول ساختمان خانه سالمندان به زبان عبری از اتحاد جامعه مشهدی و اقدام عمومی برای ساختمان و به ثمر رسیدن این پروژه بیاناتی ایراد نمودند و اظهار داشتند که بدون کمك های انجمن های آمریکا، ایتالیا، هامبورگ و لندن ساختن این مجموعه غیر ممکن بود.

سپس جناب موشه کَتصاو وزیر محترم راه و یکی از مهره های محبوب دولت شامیر بیانات مفصلی ایراد نمود و از اتحاد جامعه مشهدی سخن گفتند و اظهار داشتند که من جامعه شما را می شناسم. در کنیساهای شما در نیویورك و میلان و لندن بوده ام و از اتحاد شما باخبرم ولی مهم این است که تا کی بتوانید این اتحاد را حفظ کنید و گفتند ۴۵ سال قبل وقتی کشور ایسرائل تاسیس شد حتی یکنفر فکر نمی کرد که بعد از ۴۵ سال هنوز ۹ میلیون یهودی خارج از ایسرائل زندگی کنند و توصیه نمود که همه یهودیان در این سرزمین مقدس جمع شویم و از هلوکاست روحانی جلوگیری کنیم.

پس از بیانات ایشان بنده، عبدالرحیم اعتصامی پشت میکرفون قرار گرفتم و پس از اظهار تبریك به جامعه از این موفقیت که نصیب ما گردیده است، تاریخچه مختصری از این بنا را اظهار نمودم که حدود ۱۵ سال قبل آقای یوسف بنی لیوی فکر تاسیس خانه سالمندان آبرومند را در سفری که به تهران نموده بودند مطرح کردند که جامعه ما در آن موقع آمادگی نداشت و بعدا چندین سال همشهریان محترم ما در میلان دنباله این فکر را گرفتند و آرزوی بنای آبرومندی را برای سالمندان داشتند تا در سال ۱۹۸۵ آقای اسحق ابراهیم اف از لندن که آنموقع رئیس انجمن مشهدی ها بودند نامه ای به تمام جوامع مشهدی نوشتند و دعوت کردند که در ایسرائل جمع شویم و تصمیم قطعی گرفته شود. با موافقت انجمن شعره طوا به اتفاق آقایان یوسف بنی لیوی، عبدالرحیم زر، سیروس حکیمیان و بهروز حکیمیان از آمریکا در سفرها و جلسات متعددی در ایسرائل شرکت نمودیم و زمین های مختلفی مطالعه شد و بالاخره این زمین هرتصلیا که اجازه ساختن خانه سالمندان داشت پسند شد و بشرط قبولی جوامع خارج قولنامه شد و در جلسه مجمع عمومی آمریکا به تصویب رسید و سنگ بنای آن در آگوست ۱۹۸۶ با حضور عده کثیری بر زمین نصب شد و طوماری در زیر زمین مدفون گردید. بنده فکر می کنم که این ساختمان از جنبه های مختلف باعث افتخار است. بهترین سرمایه گذاری در سرزمین مقدس ایسرائل، بالابردن حیثیت جامعه مشهدی در ایسرائل، دعای خیر سالمندان جامعه، پشت گرمی افراد جامعه ما که در ایسرائل ساکن هستند و از همه مهمتر اتحاد جامعه مشهدی دنیا که بطور دسته جمعی این کار با عظمت را به ثمر رساندند مایه افتخار و مباهات می باشد. مشکلات زیاد بود ولی خالق متعال را شکر می کنیم که با پشت کار و اتحاد و بخصوص با زحمات شبانه روزی دوست عزیز آقای حی ماشیح، رئیس انجمن مشهدی ها در ایسرائل به نتیجه رسید. بنده عرض کردم که منبعد مسئولیت عظیمی به عهده انجمن ایسرائل و همچنین همشهریان مقیم ایتالیا که زیاد به ایسرائل رفت و آمد می کنند می باشد که اداره این بنای عظیم با ترتیب و آبرو و بخوبی اداره شود.

عرض کردم مثل خانمی می ماند که سالها آرزوی اولاد داشته و بالاخره به آرزوی خود رسیده است ولی مهمتر از همه تربیت آن اولاد است که فردی مفید به جامعه تحویل دهد و باید سعی شود این خانه سالمندان بخوبی اداره شود.

سپس آقای منوچهر کاشانیان از طرف جماعت مقیم میلان بیاناتی ایراد نمودند و تبریك گفتند و اتحاد جامعه ما را ستودند و تشویق نمودند و از اینکه با کمك کلیه اجتماعات مشهدی دنیا خانه سالمندان برپا شده اظهار خوشوقتی نمودند.

بعد آقای نسیم بصلیان پشت بلندگو قرار گرفتند و مثل همیشه با بیانات شیوا و پربار خود بشرح زیر مطالبی اظهار نمودند که فوق العاده مردم را تحت تاثیر قرار داد.

«جامعه مشهدی حلقه کوچکی است از زنجیر ملت یهود، حلقه ای که خواستند آن را در هم شکنند، حلقه ای که خواستند و کوشیدند تا از رشته زنجیر جدایش کنند ولی نیروی ایمان و قدرت اراده و پیوستگی و اتحاد این حلقه کوچك بالاتر از تصور دشمن بود و به یاری خد-اوند بزرگ این حلقه نه تنها در رشته زنجیر باقی ماند بلکه محکم تر، هم بسته تر و زیباتر از همیشه.

ماموریت کرن هَیسود میلان

اخیرا گروهی از افراد جامعه ما در میلان سفری تحت عنوان «ماموریت سازمان کِرن هیسود (קרן היסוד) میلان» به ایسرائل انجام دادند که گزارش مفصلی از این سفر برای ما فرستاده اند که قسمت های کوتاهی از این سفر پر خاطره را برای اطلاع عموم چاپ می کنیم.

* * * * *

این سفر ابتدا با بازدید دسته جمعی از پایگاه چتربازان و تمرینات آنها آغاز شد که طی این بازدید عده ای از جوانان عولیم اتیوپی که اخیرا به ایسرائل مراجعت کرده اند، دیده می شدند.

این سفر سپس با زیارت کوتل و دیدار از موزه "Yad Vashem" که موزه یادبود شش میلیون کشته شدگان یهودی دوران آلمان نازی است و همچنین شام و نهار با افراد برجسته ارتش ایسرائل و سپس ملاقات با آقای Navon پرزیدنت سابق ایسرائل ادامه یافت.

از قسمت های بسیار جالب این مسافرت به پیشواز رفتن یك هواپیمای ال عال با حدود ۳۰۰ براخا از مهاجرین روسیه بود که با رقص و پایکوبی از ایشان استقبال شد.

همچنین صبحانه ای با مسئول «عملیات شلمو» (Operation Shlomo) که طی این عملیات ۱٤,۵۰۰ تن از یهودیان اتیوپی به ایسرائل منتقل شده بودند، صرف شد و سپس از یکی از شهرك هائی که این مهاجرین اتیوپی در آن زندگی می کنند دیدن شد که خاطره ای بود فراموش نشدنی.

پس از آن از شهرك Sderot در «نگو» واقع در ۱۵ کیلومتری غزه که با همکاری مالی از طرف کرن هیسود میلان بصورت شهر بسیار زیبائی برای مسکن دادن یهودیان روسی و اتیوپی در آمده دیدن شد که طی آن از بخشی از بیمارستان تازه و همچنین سالن ورزش این شهر که آنها نیز توسط همکاری کِرن هیسود میلان بوجود آمده بود، دیدن شد.

این گروه با دیدار از موزه گالوت "Diaspora" واقع در تل آویو و بازدید از یکی از فقیرترین مناطق تل آویو که طی پروژه عظیمی توسط خانواده Goldstein (از اعضای کرن هیسود میلان) نوسازی شده به سفر خود ادامه داد. انتظار می رود که در آینده ای نزدیك این شهرك بصورت یك مرکز فرهنگی و علمی در آورده شود. شرکت کنندگان این سفر امیدوارند که در آینده گروه بیشتری از خانواده ها و جوانان در این برنامه ها شرکت نموده تا بتوانند عمیقا به زیبائی ها و پیشرفت های واقعی ایسرائل آشنا شوند.

Glatt Kosher Caterers

Lederman

Caterers Ltd.

The Original Lederman Cateres

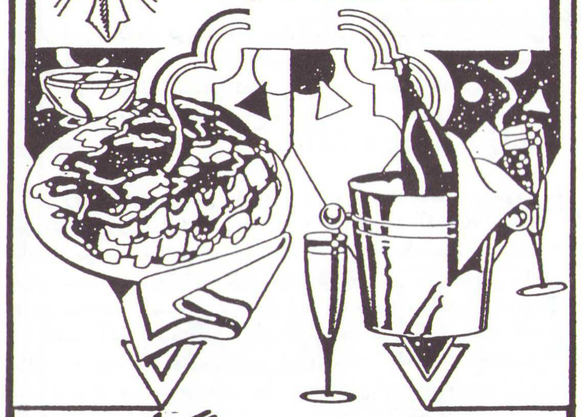

متخصص در برگزاری
جشنهای ایرانی
با بهترین سرویس آمریکایی
با بیش از ۲۵ سال
سابقه خدمت در نیویورك

با در اختیار داشتن آشپزخانه مجهز،
دکوراسیون ایرانی،سرویس کامل و منظم،
لذیذ ترین غذاهای ایرانی و فرنگی
و انواع مشروبات را برای شما تهیه میکند

با همکاری سر آشپز : گلی

آماده برگزاری مهمانی های ۱۰۰۰ نفره یا
مهمانی های ساده کوچك و باربکیو کباب
برای تعیین وقت قبلی لطفاً با شماره زیر تماس حاصل فرمایید.

BAYSIDE JEWISH CENTER

203-05 32 Ave. Bayside, N.Y. 11361

(718) 352-6564

سالن آرایش (عروس) اشرف
ASHRAF BEAUTY SALON

Special discount for the Jewish Holidays:
بمناسبت ایام موعد تا آخر ماه نوامبر:

۲۰٪ تخفیف : ..... برای تمام سرویس ها
کوپ تا سن ۱۸ سال : ..... ۵ دلار
کوپ خانم ها : ..... نصف قیمت

1/2 price: ..... Haircuts for adults
$5.00: ..... Haircut for children under 18
20% off: ..... all other services
Discount valid until November 31, 1992

ASHRAF BEAUTY SALON
119-36 80th Road, Kew Gardens
Tel: (718) 793-2750 (718) 275-7948

دکتر وفا ابریشمی
Vafa Abrishami, D.M.D.P.C.
دندانپزشك

با بیش از ۲۳ سال سابقه

روکش چینی و بریج ثابت * روت کانال تراپی * دندان مصنوعی و پارشال
درمان بیماریهای لثه * زیبائی دندانها بروش باندینگ و لامینیت * پر کردن دندان و غیره

*** تخفیف مخصوص برای هموطنان گرامی * قبول بیمه های درمانی ***

کوئینز
114-20 Queens Blvd., Suite A1
(Bet. 76th Dr. & 76th Rd.)
Forest Hills, N.Y.
(718)575-5536

منهاتن
97 Fort Washington Ave., Suite 1E
(Corner of 163rd St., Next to Broadway)
New York,N.Y.
(212) 781-4833

حراج بزرگی

عمده فروشی دیبا

حراج بزرگی

وارد کننده مستقیم میز و صندلی ایتالیائی
با نازلترین قیمت ها - ۲۰ ٪ زیر قیمت عمده فروشی
سفارشات شما در انبار موجود و آماده تحویل می باشد.

- صندلی های لاکر
- میزهای مرمر ایتالیائی در اندازه های مختلف
- آخرین مدل های صندلی برای بار

Warehouse
MUST LIQUIDATE
BLOWOUT
ITALIAN FURNITURE IMPORTER IS FORCED TO RAISE CA$H

• Lacquered Chairs
• Bistro Sets
• Italian Marble Tables
• High Tech Italian Stools

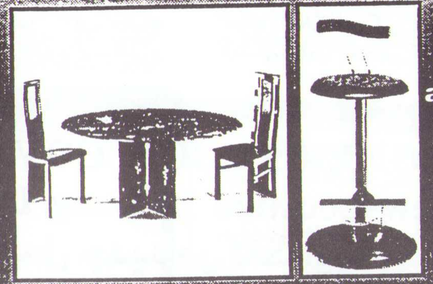

Italian Leather Chairs as low as $49
PRICES ARE REDUCED UP TO 20% BELOW WHOLESALE PRICES

Open To Public:
Sun. 12:00 - 5:00
Weekdays, Call For Appt.

(516) 293 -3322

انبار روزهای یکشنبه بین ساعات ۱۲ تا ۵ بعد از ظهر برای بازدید عموم باز خواهد بود.
روزهای هفته با تعیین وقت قبلی با تلفن زیر تماس حاصل فرمائید:

پرویز ارزانی پور
(۵۱۶)۲۹۳-۳۳۲۲

Deba Imports, Inc
Distributors of Fine Furniture
921 CONKLIN ST., FARMINGDALE

Take L.I.E. to exit 49 South (Rte. 110) 2.9 miles to Conklin (Just after train trestle) Right on Conklin St. approx. 300 yards on right. Watch for signs to Deba Imports, then follow signs to our warehouse.

جاده هراز و مهمانی های جامعه

از: بهروز دیلمانیان

جاده هراز حتما معروف حضورتان هست. اگر هم در آن سفر نکرده باشید حتما خبرهایش را شنیده‌اید. این جاده که از میان کوهستان های شمال می گذشت هر سال یا بعلت نشست جاده و ریزش کوه در فصل باران یا بعلت بهمن در فصل برف و یا تصادفات و یا سقوط اتومبیل ها به ته دره، تلفات و خسارات فراوان ببار می آورد. هم مسافران در عذاب بودند، هم راننده ها هراسان و نامطمئن، هم پلیس راه مستاصل بود و هم وزارت راه خجالت زده.

در این میان یك نویسنده با ذوق ایرانی در جراید روز داستانی تخیلی نوشته بود که خالی از لطف نیست. داستان از اینقرار است که در بارگاه عدل آسمانی تصمیم بر این می شود که برای تنبیه مسبب اصلی این صدمات، طراح و سازنده این جاده را به محاکمه بکشانند.

در روز موعود مهندس جاده در بارگاه آسمان حاضر می شود و صورت اتهام را برایش می خوانند و می گویند آقاجان، این چه جاده‌ای بود که ساختی و اینهمه مردم را به خاك سیاه نشاندی؟ جواب میدهد: قربان بنده بکلی بی تقصیرم. در حقیقت این جاده را من نساختم. اینجا از سی سال قبل یك جاده آسفالته باریك بود بما گفتند آنرا قدری تعریض کردیم و خط کشی کردیم، شد جاده هراز. بروید یقه مهندس قبلی را بچسبید. رفتند سراغ مهندس قبلی ولی او هم جواب داد: بابا حقیقتش اینه که ما هم کاری نکردیم. اینجا از قبل یك جاده شوسه بود. ما فقط قدری صاف و صوفش کردیم و رویش آسفالت ریختیم شد جاده آسفالته. مقصر اصلی مهندس قبلی است. درد سرتان ندهیم. رفتند و معمار جاده شوسه را آوردند. بیچاره با گریه و زاری گفت: جناب قاضی، تصدقت بروم. ما نه سر سیریم نه ته پیاز. اینجا مردم عبور کرده بودند و یك کوره راهی ایجاد شده بود. بما گفتند همان را پهن کردیم و قدری آهك و شن ریختیم شد جاده شوسه. مقصر اصلی مردمی هستند که از اینجا رد شده بودند. مردم را پای میز محاکمه آوردند و پرسیدند: بی انصاف ها چطور فکر نکردید و از وسط کوهستان بیرحمانه گذشتید که بعدها اینجا جاده هراز شود و اینهمه آدم لت و پار بشوند؟ مردم گفتند: فدای سر مبارك بشویم. ما که همینطور خودمان در اینجا رد نشدیم. یك چوپان گله بزهایش را از اینجا برده بود و یك «بز رو» ایجاد کرده بود، ما هم رد پایشان را گرفتیم و رفتیم. اگر نه ما چه کاره ایم که خودمان بخودمان از توی کوهستان رد بشویم؟ بالاخره چوپان گله را به محاکمه کشیدند. گفت قربان درست است «بز رو» را گله من درست کرد ولی چوپان همیشه پشت سر گله راه می رود که بزها از رمه جدا نشوند. همه چیز تقصیر آن بز جلو گله است که سرش را پائین انداخت و بزهای دیگر را بدنبال خودش بُرد. البته او هم بسزای عمل زشتش رسیده و سرش را بریده اند. در نتیجه مقصر اصلی پیدا شد که خود بخود مجازات هم شده بود و قضیه فیصله یافت. والسلام.

مهمانی های جامعه ما هم حکم جاده هراز را دارند. عریض و طویل هستند ولی بیشترشان اساس و مبنای درستی ندارند. مردم ما هم، هم معماران و سازندگان این شاهراه هستند و هم مسافران و قربانیان آن. جاده هراز ما علاوه بر کم خوابی و ضایعات عصبی، برخوردهای اجتماعی و خانوادگی و همچنین فشار مالی بیجا به مهمان و میزبان تحمیل می کند. انجمن ما هم حکم پلیس و وزارت راه را دارد که گهگاه اعلامیه ای صادر می کند ولی دخالت بیشتر را در صلاحیت خود نمی داند و هر وقت هم خودش مهمانی بر پا می کند، کپی بقیه مهمانی های جامعه از آب در می آید. این وسط فقط کمیته بانوان با بر پا کردن مهمانی های گروهی قدم عمده‌ای در راه اصلاح وضع برداشته است و قابل تشویق است.

و اما بُز سر گله مهمانی های ما که همه ما را بدنبال می کشد، همانا سنن و آداب و رسوم عجیب و غریب است که از فارس و هندو و ترك و روس و عرب و سفارادی و اشکنازی اروپائی و آمریکائی و قدیمی و مدرن عاریه گرفته شده است. ما، هم دیگ آش پشت پا و آش دندان نشان بار می کنیم هم باربکیو پارتی می دهیم. هم بت میتصوا داریم هم گهگاه «سویت سیکستین». هم مهمانی زنانه شبانه به سبك قرون وسطی داریم هم «ریونیون». هم مجالس قمار داریم هم دوره های اشاعه مذهب. هم صلاح بینان و زیر دندانی و حنابندان داریم هم «بچلر پارتی» و «انیورساری». هم «هرزه وزان» داریم هم «شباتون». از انواع «بران» هم مفصل داریم. مثل «جهاز بران»، «خونچه بران»، «عیدی بران»، «ویارانه بران»، «حمام بران» و چه میدانم «شپش بران»!

انواع جاده های هرازی که ما کشیده ایم، اصل ندارد و طرح آن حرفه ای نیست. مناسبت مهمانی های ما گاه ساختگی و بیمورد و الکی خوشی است؛ گهگاه از مراسم عجیب و غریب خارجی تقلید می کنیم که با هیچ چیزمان سازگاری ندارد. باز جای شکرش باقی است که هرگز جنبه خود نمائی ندارد!

به امید روزی که مجالس ما بر مبنای سنن اصیل یهودی بصورت دلپسند و دلچسب در ساعات معقول و مناسب با پذیرائی ساده، بدون انتقادهای بیجا و دلگیری و با تفاهم کامل میان میزبان و مهمان انجام پذیرد. •

داروخانه رئوکمیست

کلیه مایحتاج دارویی شما را با ارزانترین قیمت فراهم آورده است.

* قبول کلیه بیمه های درمانی، مدیکید و (Healthnet)
* لوازم آرایش و زیبائی و انواع ویتامین
* لوازم بهداشتی کودکان

Reo Chemists, Inc.
81-01 Lefferts Blvd
Kew Gardens, N.Y. 11415
Tel: (718) 849-4661

در دست شماست

از: دکتر لئا حکیمیان
ترجمه از متن اصلی انگلیسی

من از گذراندن ایام روش هشانا در نیویورك خیلی لذت می برم. در این دوره و زمانه برای برقراری تماس با فامیل لازم است که بعضی از تعطیلات را در تل آویو باشیم و بعضی را در شیکاگو و یا سنت لوئیز بگذرانیم. برای گذراندن ایام روش هشانا نیویورك را انتخاب کرده ایم. گر چه برای بسیاری از مراسم و خوشی ها به نیویورك سفر می کنیم ولی روش هشانا بهترین وقت برای بازدید از نیویورك می باشد. هر چند که دید و بازدید از فامیل دلیل کافی برای مسافرت به نیویورك می باشد ولی برای یك یهودی اشکنزی مثل من سفر به نیویورك بسیاری از مزایای دیگر مثل غذاهای بسیار خوش طعم که خانواده های مشهدی در ایام روش هشانا تهیه می کنند، مثل لوبیا و زبان و انار، را همراه دارد. این گونه غذاها در بین اشکنزی ها رایج نبوده و غذای مخصوص این ایام فقط سیب و عسل و نان های خلای گرد کشمشی می باشند. هیچ احساس بهتر از این نیست که در ایام روش هشانا در محیط گرم فامیل از این غذاهای دلچسب مخصوص این ایام لذت ببریم. دلیل دیگری که مسافرت به نیویورك را بسیار دلپذیر می کند، کنیسای مشهدی ها می باشد.

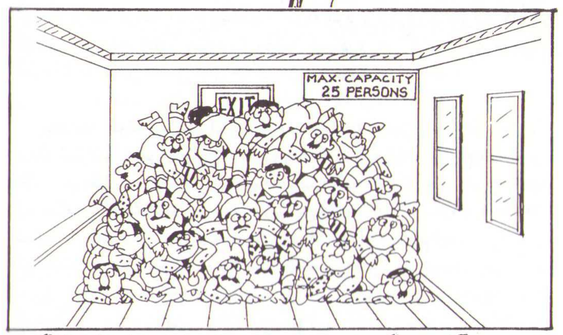

کنیسا برای خانواده های مشهدی، مرکز جامعه به حساب می آید. در نظر من داشتن کنیسا بعنوان مرکز جامعه بخصوص در جوامع یهودی خارج از ایسرائل بسیار مهم می باشد. یهودیان آمریکائی در بسیاری از جوامع خود از کنیساها دور شده اند و Jewish Community Center را مرکز خود قرار داده اند. باید در نظر داشت که این کنیساها هستند که رسم و رسوم و اعتقادات و ارزش های یهودیت را به نسل های بعد منتقل می کنند و نه Community Center . در کنیساهای مشهدی احترام به توراه و همچنین احترام به بزرگان جامعه کاملا به چشم می خورد. هنگامی که یك جوان به احترام یك شخص مُسن هنگام علیا (براخای توراه) می ایستد نمونه واضحی از این احترام است. همچنین اختصاص طبقه اول سالن عبادت کنیسا برای خانم های بزرگسال احترام مهندسین و طراحان این مجتمع را به بزرگسالان جامعه نشان می دهد. برای من شخصا طبقه دوم بسیار مناسب است. طبقه بالا دید بسیار خوب دارد و صدا به راحتی شنیده می شود.

از طرف دیگر وقوع یك حادثه ناگوار مثل آتش سوزی برای کسانی که در طبقه بالا می باشند بسیار خطرناك می باشد. از گردانندگان کنیسا تقاضا و التماس دارم که دقت کنند که قوانین ایمنی کنیسا کاملا اجرا گردد. تابلو قوانین ایمنی مربوط به سالن اجتماع بطور واضح نوشته شده و در سالن ورودی کنیسا نصب شده است. طبق این تابلو حضور بیش از ۶۹۵ نفر در سالن کنیسا خطرناك و غیر قانونی می باشد.

اگر این قوانین ایمنی نقض نشوند دعاهای من مستجاب شده اند. ولی اگر این قوانین اجرا نمی شوند امیدوارم هر چه زودتر به آن رسیدگی شود تا از وقوع یك حادثه خطرناك جلوگیری شود. شاید بهتر باشد که مینیان دیگری در محل دیگر ترتیب داده شود و شاید هم بتوان یك چادر موقت در پارکینگ کنیسا بر پا کرد تا عده ای در آن به عبادت مشغول شوند (مثل چادر مهمانی ها). راه های دیگری برای جلوگیری از یك حادثه خطرناك نیز وجود دارد که باید بررسی شوند شود. مهمترین اصل این است که قوانین ایمنی آتش سوزی در محل کنیسای مشهدی ها نقض نشود. امنیت ما در دست شماست.

S & D Mayer Caterers Inc.
GLATT KOSHER CATERERS
کیترینگ گلات کاشر
● آماده پذیرائی از مجالس عروسی و جشن
TEMPLE ISRAEL
کانتری کلاب ها، تمپل ها، هتل ها
و منازل
سرآشپز: عباس زنگی آبادی
با تخصص در آماده کردن انواع غذاهای لذیذ
1255 Hewlett PLaza
P.O.Box 216
Hewlett,N.Y. 11557
516/374/6300
718/723/4600

بگو ببینم این تابستون چی کردی؟

از: اندی کلاتی زاده
ترجمه از متن اصلی انگلیسی

چطوری؟ یك سوال ساده که یك جواب هنوز ساده تر لازم داره. نه؟ برای اون عده از ما که شانس این را داشتیم که در تابستان امسال با تور کمیته جوانان به ایسرائل مسافرت کنیم این عبارت و عبارت های دیگری مثل «الو»، «او نانا»، و «هویج داری» انقدر ساده و بی معنی نیستند. این حرف ها دفعتا خاطرات ما را زنده می کنند و به صورت هامون لبخند می آورند. خاطراتی که فقط در یك سفر خارق العاده باقی می مونه.

سفر ما از یروشالیم شروع شد و همانجا هم تموم شد. ولی خیلی بیشتر از یروشالیم را در این سفر دیدیم، در یك سمینار باستانشناسی به حفاری اشیا دو هزار ساله مشغول شدیم، در رود اردن قایق سواری (Kayak) کردیم، در موزه دانشگاه تل آویو از تاریخ یهودیان مشهد مطلع شدیم و از خانه سالمندان در هرتصلیا دیدن کردیم، در دریای نمك شلوغ بازی کردیم، در وسط دریاچه کینرت رقصیدیم، در صحرا شتر سواری کردیم و غذای Bedouin ها را خوردیم که خیلی چسبید. در ایلات آفتاب گرفتیم، طلوع آفتاب را در متصادا تماشا کردیم، در موزه «ید وشم» (موزه یادبود ۶ میلیون یهودی) گریه کردیم و شب شبات پای کوتل با صدها یهودی دیگر با خدا راز و نیاز کردیم. (البته آب بازی هم جزو تفریحات روزانه بود که لازم به یاد آوری نیست). حتی یك آخر هفته هم اجازه داشتیم که با فامیل خودمون بگذرانیم و از غذاهای دلچسب خودمون مثل خورش کرفس بخوریم. در حالیکه می خندیدیم و خوش گذرانی می کردیم درباره تاریخ ایسرائل و یهودیت خیلی چیزها یاد گرفتیم.

با وجودیکه این تفریحات و خوش گذرانی ها برای هر کس که به ایسرائل مسافرت می کند فراهمه، دلیل اصلی که انقدر این مسافرت برای ما خاطره انگیز بود وجود شخصیت های مختلف در این تور و دوستی که بین بچه ها درست شد، بود.

راهنماهای ایسرائلی تور ما جزو این شخصیت ها بودند. با وجودیکه روز اول که آنها را دیدیم با خودمون گفتیم «واویلا»، ولی خیلی زود نظرمون عوض شد. فهمیدیم که چقدر وجود روتی و اون یکی دیگه (الوما) به تفریح تور اضافه کرده بود. (برای اینکه کسی ناراحت نشه ... اَنِت هم خیلی خوب بودا) بدون این راهنماهای ایسرائلی ما نمی دونستیم کجا بریم، چه جوری بریم، کِی بریم یا اینکه اصلا بریم یا نه؟ بخاطر این ها در این ۱۸ روز خیلی از ایسرائل را دیدیم و بهمون نشون دادند که ایسرائل واقعا چیه! البته فراموش نکنیم که مهمترین چیز سفر ما فامیل ایلیان (سیروس و نوشین و پسر خوش تیپ شان ایوان) بودند که این سفر را یك خاطره فراموش نشدنی کردند. گر چه آنها بعنوان سرپرست آمده بودند، ما به آنها مثل دوست و قسمتی از تور نگاه می کردیم. با آنها خندیدیم و شوخی کردیم، غذا خوردیم، از کوه بالا رفتیم و خیلی خوش گذراندیم.

پس دفعه دیگه که از یکی از ما می پرسین چطوری؟ اگه یك لبخند خیلی بزرگ روی صورتمون دیدین تعجب نکنین. چون این سوال خاطرات یکی از جالب ترین و دیدنی ترین تجربیات زندگی مون را زنده می کنه. ●

DESIGNER FLOOR COVERING
New Location In Long Island
محل جدید در لانگ آیلند
CARPETING موکت
یوسف و مهشید حکیمی (رجب زاده)
Residential - Commercial منزل - آفیس
All Brand Names At Lowest Prices
بهترین نوع موکت با ارزان ترین قیمت
Let us show you how you can buy better carpeting for less.
قبل از خرید موکت با ما مشورت کنید.
YOUSSEF/MAHSHID HAKIMI
(212)730-7256 - (516) 742-6568

● ● ● سوالات درج شده در پرسشنامه به شرح زیر است: ● ● ●

۱ - آیا شما در کار تنظیم اساسنامه انجمن مرکزی شرکت داشته اید؟
۲ - به نظر شما آیا ایجاد یك انجمن مرکزی به نفع آینده جامعه می باشد و یا بهتر است که بدون وجود انجمن مرکزی هر کنیسا انجمنی مجزا برای اداره برنامه ها داشته باشد؟
۳ - به نظر شما چه نکات بخصوصی در اساسنامه وجود دارد که اعضای انجمن در اتخاذ آن هنوز به توافق نرسیده اند؟
٤ - نظر شما در مورد این نکات اساسنامه چیست؟
۵ - در این موقعیت که انجمن مرکزی هنوز تشکیل نشده است، به نظر شما دلیل نداشتن انتخابات برای انجمن شعره طوا و برای انجمن گریت نك چیست؟
۶ - به عقیده شما آیا بهتر است که این انتخابات در حال حاضر صورت گیرد یا خیر؟
۷ - به نظر شما رهبران جامعه کدام موضوع های اجتماعی را باید در حال حاضر در صدر فعالیت های خود قرار دهند تا جامعه ما در آینده نیز سالم و متحد و موفق باقی بماند؟
۸ - لطفا اگر نظرات دیگری دارید در زیر درج بفرمائید.

آقای فتح اله همتیان

در پرسشنامه ای که از طرف نشریه مگیلا بدست اینجانب رسید سوالاتی در مورد تنظیم اساسنامه و نظر اعضای انجمن در مورد لزوم ایجاد انجمن مرکزی شده بود که چون بطور کلی مفهوم سوالات وجه تشابه زیادی با یکدیگر دارند به پاسخی کلی به چند سوال اکتفا می کنم.

۱- مدت زیادی بود که احساس می شد جامعه احتیاج به یك انجمن مرکزی که دربرگیرنده کلیه برنامه های اجتماعی باشد دارد و لازمه ایجاد این انجمن مرکزی اساسنامه ای بود که طی آن محدوده مسئولیت ها تعیین گردد. تا اینکه ۲ سال و نیم قبل با تلاش فراوان عده ای از جوانان با ایمان جامعه را بدور خود جمع کرده و اساسنامه ای تهیه شد که بعد از تنظیم به انجمن مشترك ارائه شد تا در اختیار جامعه قرار بگیرد. اینجانب نیز در کلیه مراحل بررسی این اساسنامه در انجمن مشترك افتخار شرکت داشتم.

۲- به عقیده اینجانب ایجاد یك انجمن مرکزی قوی و یك پارچه که جوابگوی احتیاجات جامعه باشد جزو لازمات می باشد و همچنین معتقدم که کمیته ای از انجمن مرکزی بر طبق اساسنامه، اداره داخلی کنیساها را بعهده بگیرند.

۳- در مورد نکاتی که هنوز اعضای انجمن به توافق نرسیده اند باید به عرض برسانم که تقریبا تمام اختلاف سلیقه های اساسنامه انجمن مرکزی بجز اموال منقول و غیر منقول شعره طوا حل شده است که اینجانب صریحا نظر خودم را در انجمن مشترك توضیح داده ام. اینجانب معتقدم که تا اختلاف نظر در مورد اموال منقول و غیر منقول شعره طوا (که در اصل آنها نیز جزو اموال و دارائی های جامعه می باشد) حل نشود، بنده شخصا زیر بار یك انجمن مرکزی نیم بند نخواهم رفت. البته همگی موافق هستیم که اسم شعره طوا تا ابد باقی خواهد ماند و همچنین پیشنهاد شد به پاس احترام و سپاسگزاری از زحمات و پیشقدم شدن جناب آقای یوسف بنی لیوی در این امر خیر ایشان بعنوان پرزیدنت دائمی کنیسای شعره طوا باقی بمانند. خوشبختانه جامعه ما هیچ وقت خاطره انسان های با ایمان و خیر اندیش جامعه را فراموش نخواهد کرد و این امر بارها ثابت شده است.

٤- اینجانب همچنین وظیفه وجدانی خود می دانم تا بعنوان یکی از نمایندگان جامعه حقایق را بی پرده بیان کنم. البته مثالی است معروف که می گوید آنچه که عیان است چه حاجت به بیان است!! واقعا جای تاسف است که بزرگان و پرچمداران جامعه بخاطر اختلاف سلیقه های شخصی و غرض ورزی و سیاست بازی و جناق شکنی، جامعه را به دو دسته تقسیم کرده اند و این موضوع چیزی جز از کار افتادن گردش کار جامعه و به بیراهه بردن مسیر جامعه به بار نیاورده است. من واقعا معتقدم که جامعه ای که همیشه بخاطر یکپارچگی و همبستگی و دست و دلبازی اش زبانزد تمام جوامع دیگر بوده، حیف است که زحمات گذشتگان را بخاطر اختلاف سلیقه های شخصی به هدر دهد.

۵- امروز با تحولاتی که در این چند ساله در جامعه بوقوع پیوسته، رهبری و گرداندن جامعه کار آسانی نیست و احتیاج به همکاری و همت افرادی تازه نفس و تحصیل کرده جوان و پر انرژی که با آداب و رسوم و راه و روش های این مملکت آشنائی دارند می باشد، که البته با نظارت نزدیك بزرگترهای اجتماع مسئولیت های جامعه را بعهده بگیرند. پس بیائید بخاطر خدا همگی دست در دست هم جامعه را در مسیر صحیح راهنمائی بکنیم. قبلا از تمام سروران عذرخواهی کرده و امیدوارم بنده را عفو بفرمائید.

با تقدیم احترامات
فتح اله همتیان

استخدام
به یك فروشنده جهت فروش جواهرات نیازمندیم.
برای اطلاعات بیشتر با :
ایگال نامدار
بین ساعات ۹ تا ۱۱ صبح تماس حاصل فرمائید.
Experienced Jewelry Salesman Is Needed.
Call Between 9:00 - 11:00 A.M.
Igal Namdar
(212) 398-1878

سالن زیبائی بریژیت و ژیلا
با بیست سال سابقه
آرایش مو ،رنگ، مش ،پرم با مناسبترین قیمتها
آرایش کامل عروس شامل آرایش مو و صورت ،
مانیکور ،پدیکور و واکس فقط ۳۵۰ دلار
آزمایش قبلی مجانی می باشد.
(516) 829-1305
609 Middle Neck Rd. Great Neck

اخبار ایسرائل

از: بهروز دیلمانیان

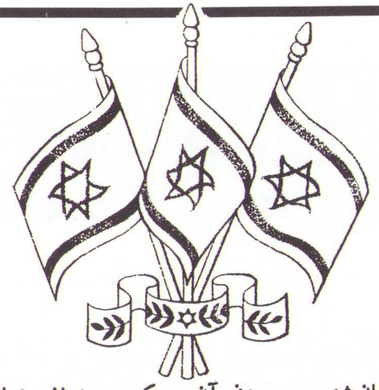

تغییر رژیم:

انتخابات تازه ایسرائل حزب کارگر را بجای لیکود (حزب ملّیون) بقدرت رسانید و اسحق رابین (رئیس ستاد ارتش ایسرائل در زمان جنگ شش روزه) را مامور تشکیل دولت جدید نمود. اسحق رابین و حزب او از قبل از انتخابات روش ملایم تری را در مقابله با اعراب و مذاکرات صلح پیشنهاد کرده بود و پیروزی حزب کارگر دور نمای صلح خاور میانه را روشن نمود و در کشورهای عربی و آمریکا با عکس العمل های حاکی از خرسندی مواجه شد.

بفاصله کوتاهی پس از انجام انتخابات، اسحق رابین از آمریکا دیدن نمود و ضمن ملاقات با پرزیدنت بوش، تضمین وام ده بیلیون دلاری از طرف آمریکا تائید و تصویب گردید و اسحق رابین متعهد شد ساختن آبادی های تازه در سرزمین های غرب رود اردن را متوقف نماید. علاوه بر این چند صد نفر از اعراب مقیم ایسرائل که به اتهامات مختلف موقتا بازداشت شده بودند ولی محکومیت آنها محرز نشده بود بعنوان ژست آشتی جویانه از زندان ها آزاد گردیدند و چندین خانه مسکونی که بعلت پناه دادن به تروریست های عرب درب آنها تخته و مهر و موم شده بود، دوباره گشوده شد تا مورد استفاده صاحبانش قرار گیرد. ظاهرا اعراب نیز مشغول مطالعه هستند تا بنوبه خود یك سلسله اقدامات آشتی جویانه نسبت به ایسرائل انجام دهند، از جمله لغو تحریم اقتصادی. مفسرین سیاسی می گویند صلح خاور میانه هرگز تا این حد قابل دسترسی نبوده است.

اسحق رابین سمت نخست وزیری و وزارت دفاع را عهده دار است. شیمعون پرس، وزیر امور خارجه منصوب گردیده است.

برای ایجاد کابینه، حزب کارگر مجبور شد با چند حزب کوچکتر ائتلاف کند. در موافقت نامه ائتلاف تضمین شده است که هر گاه ضمن مذاکرات صلح ایسرائل قصد داشته باشد از سرزمین های تحت کنترل خود چیزی را به اعراب واگذار نماید، این مطلب بایستی در معرض رفراندوم عمومی قرار گیرد و یا اینکه انتخابات تازه صورت گیرد.

در انتخابات اخیر ایسرائل ۷۷،۵ درصد از واجدین شرایط در انتخابات شرکت نمودند. (۲،۶۵۰،۰۰۰ نفر).

محیط زیست:

ضمن بررسی و آمارگیری در سطح جهانی در زمینه حفاظت محیط زیست که از طرف مجله «نیوز ویك» انجام و منتشر شد ایسرائل میان همه ملل جهان مقام اول را دارا است. این بررسی بمناسبت برپائی کنفرانس بین المللی محیط زیست در برزیل تهیه شده بود و ضمن آن ۳۰ کشور صنعتی در زمینه حفظ جنگل ها و مراتع، آلودگی هوا و بهداشت جمعیت مورد مطالعه بودند. از این میان فقط فرانسه، ایسرائل و کوستاریکا «نمره خوب» گرفته بودند و ایسرائل رتبه اول را احراز نمود. آمریکا، روسیه و کشورهای اروپای شرقی در این زمینه در پائین ترین ردیف قرار گرفتند.

زبان عبری در روسیه:

چندی قبل در ایسرائل اعلام شد دولت شوروی از ایسرائل تقاضا نموده است تیمی از دبیران زبان عبری را برای تعلیم این زبان به روسیه بفرستد. این دعوت قبل از بهم پاشیدن اتحاد جماهیر شوروی عنوان شده بود و هدف آن بود که درس زبان و خط عبری از طریق شبکه سراسری تلویزیون شوروی برای ۲۸۰ میلیون تماشاچی پخش شود. اکنون بنظر می رسد فقط جمهوری روسیه و چند ایالت اروپائی آن چنین برنامه ای را دنبال کنند.

عکس العمل اجتماعی در مقابل عراق:

با بالا گرفتن دامنه تشنج میان عراق و کشورهای غربی، روزنامه «آبزرور» چاپ لندن گزارش داد که دولت ایسرائل تصمیم گرفته است در صورت آغاز مجدد حملات موشکی عراق علیه ایسرائل، این کشور عکس العمل دردناك و تلخی نسبت به عراق نشان دهد. این روزنامه می نویسد که در چنین وضعی تصمیم بر آنست که ایسرائل بمب های بسیار مخرب «نوترونی» خود را بکار گیرد. این بمب ها نوعی بمب اتمی «تر و تمیز» هستند و در حالیکه قدرت تخریب هیدروژنی معمولی را دارند، اشعه رادیو اکتیو بعد از انفجار را ندارند و در نتیجه صدمات آلودگی محیط زیست و امراض ژنتیکی و غیره را بهمراه نمی آورند.

مذاکرات صلح با فلسطینی ها:

در مذاکرات صلح با فلسطینی ها ٤ نفر یهودی از میان گروه مذهبیون افراطی "נטורי כרתא" که متاسفانه مخالف استقلال ایسرائل هستند در میان هیئت فلسطینی حضور دارند. این افراد به رهبری شخصی به نام «هاراو موشه هیرش» با هیئت نمایندگی فلسطینی ها برای مقابله با «صیونیست ها» مشاوره می نمایند و اصرار دارند چنانچه قسمت عربی یروشالیم قرار باشد تحت تسلط بین المللی یا عربی قرار گیرد، محله «מאה שערים» در یروشالیم که محله مسکونی این گروه می باشد در میان منطقه عربی یا بین المللی گنجانیده شود. دو کنیسای قدیمی مشهدی ها نیز در این محله قرار دارد. لازم به توضیح است که دهها گروه مذهبی و خسیدیك دیگر وجود دارند که مخالف دولت ایسرائل نیستند و بعضی از آنها حتی در ارتش هم خدمت می کنند.

جلوگیری از مرض ایدز:

ضمن عملیات «قالیچه سلیمان» و مهاجرت یهودیان اتیوپی، محافل پزشکی ایسرائل نگران آن بودند که تعداد زیادی از این مهاجرین ویروس ایدز "HIV" را در بدن خود داشته باشند، زیرا این مرض در آفریقا غوغا می کند. پس از معاینه دقیق خوشبختانه از میان ٤۰ هزار مهاجر، فقط ۳۰۰ نفر حامل این ویروس تشخیص داده شده اند. تعداد بیماران و حاملان ویروس ایدز در ایسرائل با این ۳۰۰ نفر کمتر از هزار نفر است.

שלום

● ● ● سوالات درج شده در پرسشنامه به شرح زیر است: ● ● ●

۱ - آیا شما در کار تنظیم اساسنامه انجمن مرکزی شرکت داشته اید؟
۲ - به نظر شما آیا ایجاد یك انجمن مرکزی به نفع آینده جامعه می باشد و یا بهتر است که بدون وجود انجمن مرکزی هر کنیسا انجمنی مجزا برای اداره برنامه ها داشته باشد؟
۳ - به نظر شما چه نکات بخصوصی در اساسنامه وجود دارد که اعضای انجمن در اتخاذ آن هنوز به توافق نرسیده اند؟
٤ - نظر شما در مورد این نکات اساسنامه چیست؟
۵ - در این موقعیت که انجمن مرکزی هنوز تشکیل نشده است، به نظر شما دلیل نداشتن انتخابات برای انجمن شعره طوا و برای انجمن گریت نك چیست؟
۶ - به عقیده شما آیا بهتر است که این انتخابات در حال حاضر صورت گیرد یا خیر؟
۷ - به نظر شما رهبران جامعه کدام موضوع های اجتماعی را باید در حال حاضر در صدر فعالیت های خود قرار دهند تا جامعه ما در آینده نیز سالم و متحد و موفق باقی بماند؟
۸ - لطفا اگر نظرات دیگری دارید در زیر درج بفرمائید.

آقای عبدالرحیم زر

۱- در نوشتن اساسنامه خیر - ولی در تنظیم آن در جلسات متعدد مشترك انجمن و نویسندگان اساسنامه شرکت داشته ام.

۲- صد در صد موافق انجمن مرکزی به منظور اتحاد و یگانگی و همبستگی جامعه بوده و هستم.

۳- در جلسات متعدد که در باره اساسنامه بحث شد و به هر نکته آن رسیدگی و هر گاه اصلاحی لازم بود توافق می شد فقط در مورد اموال منقول و غیر منقول شعره طوا که نظر عده ای بر این بود که در حال حاضر تماما به انجمن مرکزی انتقال پیدا کند، توافق حاصل نشد.

٤- نظر بنده در باره مسئله فوق بر این است: برای اینکه کلیه مسائل و نظریات دوجانبه که مقداری از آن بیهوده و شك داشتن به یکدیگر است از بین برود و جامعه مثل سابق یك پارچه باقی بماند، در اساسنامه نوشته شود که پس از تکمیل ساختمان کنیسای گریت نك و یا حداکثر ۵ سال پس از تشکیل انجمن مرکزی، کلیه اموال منقول و غیر منقول خیریه جامعه مشهدی مقیم نیویورك بنام انجمن مرکزی گردد.

۵- بخاطر اینکه سعی شود یك انجمن دربرگیرنده همه جامعه بنام انجمن مرکزی تشکیل گردد.

۶- بطوریکه در فوق عرض شد حداکثر سعی شود که انجمن مرکزی تشکیل گردد.

۷-
الف) سعی در ایجاد و اتحاد و همبستگی و دوست داشتن همدیگر بین کلیه افراد جامعه
ب) سعی در پیدا کردن راهی بهتر برای ازدواج جوانان ما بخاطر اینکه در محیط آمریکا خدای نکرده مخلوط نگردند.
ج) سعی در حل و فصل کردن کلیه اختلافات جامعه
د) سعی در پیشبرد مسائل جوانان که آتیه بهتر آنها مورد آرزوی همه ما است.
ه) سعی در تکمیل و کمك به تلمود توراه که اساس دین یهود را طبق معمول اجدادمان نگاهدارند. ●

ارادتمند:
عبدالرحیم زر

آقای بهرام کمالی

۱- همانطوریکه میدانید شروع و تنظیم اساسنامه انجمن مرکزی توسط ۷ نفر از جوانان جامعه ما که عضو انجمن نیستند، پس از چندین ماه زحمت تهیه شده است.
این اساسنامه برای بررسی به انجمن ارائه شده و تعداد محدودی از اعضای انجمن از جمله اینجانب در چندین جلسه مختلف آنرا بررسی کرده ایم.

۲- افراد جامعه ما در هر منطقه ای که زندگی کنند و به هر کنیسائی که بروند با همدیگر همبستگی خاصی دارند. اگر بخواهیم این اتحاد و هماهنگی را برای نسل های آینده حفظ کنیم ایجاد یك انجمن مرکزی بیطرف یك امر ضروری است.
وظیفه انجمن مرکزی است که امور کلی تمام سازمان های مربوط به اجتماع را بعهده گرفته و نظارت کامل به آنها داشته باشد ولی امور داخلی این سازمان ها باید بعهده خود آنها بماند. وظیفه اعضای انجمن مرکزی است که با حسن نیت کامل و بدون اختلافات شخصی، راه و مسیر درستی را جلوی پای افراد جامعه و نسل های آینده بگذارد.

۳- عقیده من بر این است که هیچ اساسنامه ای نمی تواند صد در صد کامل بوده و همه افراد را راضی نگهدارد. متاسفانه چندین سال است که مدت خدمت اعضای انجمن به پایان رسیده است و به علت اختلاف نظرهای بین اعضای انجمن، امکان انتخابات تازه نبوده است. پس در حقیقت انجمنی که صلاحیت قانونی و پشتیبانی مردم را در بر داشته باشد وجود ندارد.
چندین نکته در بررسی اساسنامه باقی مانده که همه آنها به یك موضوع مهم ختم می شود که طرفین اختلافات خود را کنار گذاشته و با حسن نیت برای پیشرفت آتیه جامعه همکاری نمایند. بعد از توافق، نکات دیگری مثل استقلال کامل کنیساها، محدودیت دوره هائی که هر شخص می تواند در انجمن انتخاب شود و ایجاد صندوق مرکزی موضوعاتی است که قابل حل می باشند.

٤- عقیده من در مورد اختلاف سلیقه ها در نکات مورد بررسی در اساسنامه این است که حتی اگر بهترین و جامع ترین اساسنامه ها نوشته شود با نبودن هماهنگی بین اعضای انجمن، این اساسنامه بی معنی خواهد بود.
تمام نکات مورد بحث در اساسنامه قابل حل خواهد بود اگر اعضای انجمن اختلافات خود را کنار گذاشته و با حسن نیت برای بهبودی این جامعه و نسل های آینده کوشش کنند. بعد از توافق، ایجاد انجمن مرکزی امر ضروری خواهد بود و پیدایش یك انجمن مرکزی قوی احتیاج به یك صندوق مرکزی قوی

خواهد داشت که طرفین اختلاف تمام ملك ها، کنیساها و پول ها و سپرده های بانکی را در یك جا جمع نموده و شریك المال همدیگر بوده و این سرمایه را به نحو احسن برای احتیاجات جامعه استفاده کنند.
اعضای انجمن، منتخب افراد جامعه هستند و وظیفه آنها است که سرمایه جماعت را که در اختیار آنهاست بصورت شریك و نه بصورت رقیب یکدیگر مصرف کنند. مردم از اعضای انجمن می خواهند که اعضای انجمن با خلوص نیت وظایف خودشان را برای افراد جامعه انجام دهند.

۵- من معتقدم که دلیل اصلی که انتخابات شعره طوا و گریت نك بصورت جداگانه تا بحال صورت نگرفته بدین دلیل است که بسیاری از افراد جامعه و اعضای انجمن اعتقاد دارند که انتخابات جداگانه برای کنیسای شعره طوا و گریت نك قبل از انتخابات انجمن مرکزی، کار اشتباهی می باشد. انتخابات جداگانه برای شعره طوا و گریت نك در موقعیت فعلی شکاف بیشتری بین ارکان جامعه ایجاد خواهد کرد. هدف اصلی همبستگی و اتحاد جامعه است. ما باید سعی کنیم که اختلافات را کنار گذاشته و بلافاصله انجمن مرکزی را تاسیس نمائیم. پس از تاسیس انجمن مرکزی و معلوم کردن وظیفه آن می توان بعدا در مورد اداره سازمان های مربوط به انجمن مرکزی منجمله کنیسای شعره طوا و گریت نك و نوع انتخابات هیئت مدیره آنها تصمیم گیری کرد.

۶- انتخابات جداگانه برای کنیسای شعره طوا و گریت نك قبل از انتخابات انجمن مرکزی اختلاف بین گروه ها را بیشتر و کدورت ها را زیادتر خواهد کرد. هدف اصلی ما همبستگی و اتحاد بین افراد جامعه است. اگر انتخابات کنیساها قبل از انتخابات انجمن مرکزی باشد، اختلافات شدیدتر شده و امکان تاسیس انجمن مرکزی کمتر خواهد شد.

۷- بنظر من رهبران جامعه موضوعات زیر را باید در صدر فعالیت خود قرار دهند:

الف) یك پارچه کردن جامعه. اتحاد و همبستگی یك موضوع لازم برای جامعه ما است. چون اختلافات فعلی برای نسل آینده ما گران تمام خواهد شد.
ب) کشف استعدادهای نهفته در افراد جامعه و ساختن رهبران آینده. اینکار ملزوم به اهمیت دادن به افراد جوان جامعه می باشد. ما وظیفه داریم که افراد جوان جامعه مان را قدرت داده که بتوانیم افراد شایسته ای را برای پایه ریزی نسل های آینده مان در آمریکا آماده کنیم.
ج) استفاده از انرژی جوانان. استفاده از استعداد جوانان با لیاقت جامعه در کمیته های فرعی انجمن حتی اگر مایل به شرکت در انتخابات نبوده و یا در انتخابات، انتخاب نشده اند. بطور کلی، در جامعه ما قدرت و نیروی افراد جوان و میان سال کاملا نادیده گرفته شده است. رهبران ما باید تجربیات خود را به جوانان بیاموزند و آنها را برای آینده آماده نمایند. در دنیای امروز که یك شخص ۴۶ ساله کاندید پرزیدنت آمریکا است، هنگامیکه نخست وزیر انگلستان یك جوان ۴۹ ساله است و زمانیکه مدیر بزرگ ترین و مهمترین شرکت های اقتصادی دنیا افراد جوان و میان سال هستند، ارزش و انرژی جوانان ما کاملا ناچیز گرفته شده است.

د) برنامه ریزی ۵ ساله. انتخاب یك کمیته چند نفری روشنفکر که هدف ها و اشکالات جامعه را به دقت بررسی نموده و پیشنهاداتشان را به اطلاع انجمن برسانند. این برنامه ریزی برای فقط مدت کوتاه کافی نبوده و باید با برنامه ریزی و دور اندیشی، هدف های طویل المدت جامعه را مورد توجه قرار داد.

۸- نظرات دیگر من در مورد پیشرفت اجتماعمان این است که بطور کلی ما در مقابل نسل آینده وظیفه داریم که اشکالات و نکات بد جامعه را تدریجا حل نموده و بعوض ارزش ها و سنت های خوب جامعه مان را در آمریکا دنبال کنیم. هدف اصلی انجمن ما نباید فقط احداث ساختمان باشد و حل موضوعات اجتماعی را بدوش کمیته جوانان بگذارد. وظیفه رهبران ماست که هر چه زودتر بخاطر اجتماع اختلافات شخصی خود را کنار گذاشته و با حسن نیت و بدون غرض شخصی سر یك میز نشسته و به کمك خد-اوند هدفشان دوراندیشی و هدایت افراد جامعه و نسل های آینده باشد. من معتقدم که در دنیائی که ارتباطات در عرض ثانیه ها انجام شده و تصمیمات بزرگ در دقایق گرفته می شود، اگر نتوانیم با دور اندیشی و تدبیر برای آینده جوانان و فرزندانمان در امروز پایه ریزی فردا را بکنیم، نه تنها سالیان زیاد درجا خواهیم زد بلکه با سرعت زیادی بسیاری از ارزش ها و سنت های اجتماعی و فامیلی را در جامعه مان از دست خواهیم داد.
متاسفانه چندین سال است که مدت خدمت اعضای انجمن به پایان رسیده و امکان انتخابات تازه نبوده است. انشاالله که به یاری خد-اوند، رهبران ما اختلافات خود را به زودی کنار گذاشته و با همکاری نیروی جوان ناظر پیشرفت های این جامعه باشیم. ●

آقای آقاجان نسیمی

۱- خیر، چون من عضو کمیته تنظیم اساسنامه نبوده ام.

۲- بعقیده من ایجاد انجمن مرکزی برای جامعه خیلی لازم است که همبستگی و تفاهم بین تمام جامعه را فراهم بیاورد و دو دستگی نشود.

۳- چون عضو کمیته اساسنامه نبوده ام از جزئیات آن اطلاعی ندارم.
٤-

۵- بعقیده من لازم است که از طرف تمام جامعه متحدا همت و کمك شود که تفاهم و سازش بین تمام اعضای جامعه برقرار شود و اگر سو تفاهمی می باشد برطرف نمائیم.

۶- بعقیده من بیش از این بدون انجمن درست نیست و هر چه زودتر با حسن نیت کامل انجمن مرکزی تشکیل شود.

۷- بعقیده من مهمترین کار که باید در حال حاضر در جامعه ما دنبال شود این است که سعی شود حسن تفاهم کامل و سازش بین اعضای جامعه فراهم شود که همبستگی و اتحاد مثل همیشه در جامعه برقرار بماند و از بین نرود. بطوریکه در یکی از جلسات انجمن شعره طوا پیشنهاد کردم، حال هم اگر چند نفر داوطلبانه کمیته ای تشکیل دهند که حسن تفاهم و سازش را فراهم بیاورند، خیال می کنم کاری مفید و به نفع جامعه خواهد بود. ●

● ● ● سوالات درج شده در پرسشنامه به شرح زیر است: ● ● ●

۱ - آیا شما در کار تنظیم اساسنامه انجمن مرکزی شرکت داشته اید؟
۲ - به نظر شما آیا ایجاد یك انجمن مرکزی به نفع آینده جامعه می باشد و یا بهتر است که بدون وجود انجمن مرکزی هر کنیسا انجمنی مجزا برای اداره برنامه ها داشته باشد؟
۳ - به نظر شما چه نکات بخصوصی در اساسنامه وجود دارد که اعضای انجمن در اتخاذ آن هنوز به توافق نرسیده اند؟
٤ - نظر شما در مورد این نکات اساسنامه چیست؟
۵ - در این موقعیت که انجمن مرکزی هنوز تشکیل نشده است، به نظر شما دلیل نداشتن انتخابات برای انجمن شعره طوا و برای انجمن گریت نك چیست؟
۶ - به عقیده شما آیا بهتر است که این انتخابات در حال حاضر صورت گیرد یا خیر؟
۷ - به نظر شما رهبران جامعه کدام موضوع های اجتماعی را باید در حال حاضر در صدر فعالیت های خود قرار دهند تا جامعه ما در آینده نیز سالم و متحد و موفق باقی بماند؟
۸ - لطفا اگر نظرات دیگری دارید در زیر درج بفرمائید.

آقای ابراهیم حقیقت

۱- در یکی دو جلسه حضور داشتم ولی عملا مداخله ای نداشتم.

۲- باید دید چه عاملی باعث گردیده که ما باید بفکر ایجاد انجمن مرکزی بیفتیم.

٤- انجمن شعره طوا تا بحال رل انجمن مرکزی را بازی کرده و اشکالی هم نداشته. به عقیده بنده دلیلی ندارد که شعره طوا تجدید انتخابات ننماید. الان چندین سال است که انجمن نداریم و جامعه ما از خیلی لحاظ نگرانی دارد و مسئولین امور باید انتخابات شعره طوا را تجدید نمایند. کما اینکه موقع آن رسیده کنیسای گریت نك هم رسما مورد خودشان را و همچنین اساسنامه قانونی را تهیه نمایند. انجمن مرکزی خود بخود بوجود خواهد آمد، با در نظر گرفتن شرایط بعد از تکمیل ساختمان کنیسای گریت نك.

۵- هیچ دلیلی برای نداشتن انتخابات برای انجمن شعره طوا و انجمن گریت نك نمی بینم. هر کنیسا باید هر چه زودتر انتخابات خود را انجام دهد.

۶- بله - در حال حاضر انتخابات شعره طوا و گریت نك باید صورت گیرد.

۷- برنامه ساختمان کنیسای گریت نك بدون تاخیر و دخالت سیاست، باید در صدر فعالیت های رهبران جامعه قرار گیرد.

۸- در این موقعیت که با بورد ویلج گریت نك در مورد تعداد و ظرفیت کنیسای در شرف تاسیس گریت نك توافق حاصل گردیده، ابهامی وجود ندارد که ساختمان این کنیسا و مرکز جدید هر چه زودتر باید شروع شود و در ضمن باید دانست که کنیسای جدید هیچوقت گنجایش کافی برای تمام افراد جامعه ما و حتی آنها که در لانگ آیلند زندگی می کنند نخواهد داشت و اینجاست که لزوم ایجاد کنیساهای دیگری هم در سایر نقاط لانگ آیلند احساس خواهد شد. در آنموقع احساس خواهد شد که برای حفظ یکپارچگی جامعه مشهدی احتیاج به انجمن مرکزی خواهیم داشت که مسائل اجتماعی و مالی جامعه را بطور یکجا مطرح نماید. ●

اجتماع بوده و به دلیل امکانات فراوان، شرکت دادن افراد اجتماع و بخصوص جوانان عزیزی که علاقمند خدمتگذاری به اجتماع خود می باشند، پایه و اساس آن باشد. و در نهایت انجمنی دور از سیاست و دسته بندی و تك روی که کلیه اعضای آن حق مساوی برای تصمیم گیری در کارهای اجتماع داشته باشند.

در مرحله دوم پرسش مگیلا به عقیده اینجانب اگر با شرایط ذکر شده انجمن مرکزی بوجود آمد، باز هم هر کنیسائی باید کمیته مجزا برای اداره کنیسا داشته باشد.

در مورد سئوال اینکه به نظر من چه نکات بخصوصی در این اساسنامه وجود دارد که اعضای انجمن در اتخاذ آن هنوز به توافق نرسیده اند، باید عنوان نمایم که حدود دو سه سال است که چند نفر از جوانان علاقمند و تحصیل کرده اجتماع برای تنظیم اساسنامه وقت گذارده و زحمت فراوان کشیده اند که از نظر من بسیار جالب می باشد. ولی متاسفانه در چند مورد اساسی اختلاف عقیده می باشد و با توجه به اینکه باید برای نظر خواهی افراد اجتماع یك نسخه از اساسنامه پست شود که نظرات خودشان را اعلام دارند و بعد در مجمع عمومی مطرح گردد، امیدوارم مسائل مورد اختلاف حل گردد.

راجع به سئوال اینکه دلیل نداشتن انتخابات برای انجمن شعره طوا و انجمن گریت نك چیست، باید خاطرنشان سازم راجع به انجمن شعره طوا حدود سه سال است که دوره انجمن به پایان رسیده و شروع انتخابات انجمن شعره طوا طبق اساسنامه قدیم آن انجمن در وظائف هیئت رئیسه انجمن بوده که علت تعویق آنرا از آن افراد باید سئوال کرد؟

و اما راجع به انجمن گریت نك؛ ما در حال حاضر یك هیئت موسس و یك کمیته چند نفری برای اداره کنیسا داریم که فکر می کنم در چند ماه آینده با توجه به شروع ساختمان جدید کنیسای گریت نك، انتخابات انجمن گریت نك را انجام دهیم.

در مورد پرسش اینکه بهتر است انتخابات در حال حاضر صورت گیرد یا خیر، با شناختی که از دوستان کمیته گریت نك دارم اکثرا خواستار یك انجمن مرکزی، همانطور که در بالا ذکر کردم با اصول صحیح و یکپارچگی اجتماع می باشند. ولی اگر متاسفانه نتوانستیم به این نتیجه برسیم ناچارا بهتر خواهد بود که تا اتمام ساختمان کنیسای گریت نك انتخابات انجمن مرکزی به تعویق بیافتد.

در اینجا لازم می دانم از هیئت تحریریه مجله مگیلا بخاطر امکاناتی که فراهم کردند تا نظرات خود را عنوان کنم سپاسگزاری نمایم. ●

با تقدیم احترام
مهدی حریری

آقای بهروز حکیمیان
(ترجمه از متن اصلی انگلیسی)

۱- در تنظیم اساسنامه تازه تا حدی شرکت داشته ام.

۲- البته ایجاد یك انجمن مشترك مرکزی با انتخابات آزاد به نفع جامعه ما می باشد. گر چه بعضی از تصمیمات داخلی در سطح محلی هر کنیسا بهتر است که توسط گبائیم انتخاب شده همان کنیسا و بدون دخالت انجمن مرکزی اتخاذ شوند.

۳- خوشبختانه هیچ کدام از امیدها و هدف های اصلی جامعه جزو نکات اختلاف اساسنامه نبوده اند. از نظر من نکات کمی که اعضای انجمن هنوز در اتخاذ آن به توافق نرسیده اند به شرح زیر می باشند.

الف- حدود اختیارات و استقلال هر کنیسا بعد از ایجاد انجمن مرکزی

ب - نگرانی های قابل درك اولیه در مورد کنیساهای فعلی بعد از ایجاد انجمن مرکزی و تاثیر آن روی:
- موقعیت مالی کنیساها در آینده
- نتیجه تشکیل وعد تازه ایکه بطور آزاد انجام می شود روی جمع آوری پول برای ساختمان کنیسای تازه در گریت نك

٤- به نظر من بعد از ایجاد انجمن مرکزی تمام نگرانی های فوق قطعا برطرف خواهند شد. برای رسیدن به این مقصود باید اجازه داد که کنیساهای فعلی نظرات خود را در تنظیم اساسنامه تازه بیان کرده و انتخابات صورت گیرد. البته این اساسنامه باید سه سال بعد از ایجاد انجمن مرکزی مرور شود و در صورت لزوم، تغییرات و اصلاحاتی در آن بوجود آید.

۵- شاید دلیل نداشتن انتخابات برای انجمن شعره طوا و انجمن گریت نك این است که به تدوین قانون اساسی که از طرف همه قابل قبول باشد بسیار نزدیك شده ایم و با تصویب این اساسنامه تازه، انتصاب و یا انتخاب گردانندگان و گبائیم کنیساها شکل دیگری به خود می گیرد که با برنامه انتخابات کنیساهای فعلی بسیار متفاوت است.

۶- خیر - انتخابات جداگانه برای انجمن شعره طوا و انجمن گریت نك جامعه را از هم جدا خواهد نمود. باید برای تدوین اساسنامه جدید قابل قبول و انجام انتخابات مرکزی پافشاری کنیم. بخصوص با در نظر گرفتن تحولات تازه در تصویب نقشه ساختمان کنیسای گریت نك که با امتیازات بسیار بهتری مواجه شده باید بیشتر از سابق مثل یك جامعه متحد با یکدیگر همکاری کنیم تا ساختمان این مجموعه مورد نیاز جامعه با موفقیت به پایان برسد.

۷- تعدادی از موضوع های اجتماعی که باید در صدر فعالیت های رهبران جامعه قرار گیرد به قرار زیر می باشد:

۱) هزینه سنگین عروسی ها و تشکیل خانواده برای جوانان
ب) دو دستگی دینی میان خانواده ها
ج) نگهداری و حفاظت از ارزش های معنوی مشهدی و انتقال آن به نسل های بعدی
د) عدم علاقه جوانان به تحصیلات عالی
ه) تنزل روحی و اخلاقی جوانان، استفاده از مواد مخدر و غیره
و) نظارت و کنترل جامعه در مورد ازدواج با خارج از جامعه در این فرهنگ جدید
ز) سلامتی و موفقیت جامعه کوچك ما در محیط تازه تا حدود سی سال آینده
ح) ایجاد پروژه ها و برنامه ها برای احتیاجات جامعه در آینده
ط) حمایت مالی، روحی و سیاسی از کشور ایسرائل

۸- سه سال بعد از ایجاد انجمن مرکزی، تمام شرایط اساسنامه باید مورد تجدید نظر قرار گیرد و در صورت لزوم تغییرات و اصلاحاتی در آن صورت گیرد. بدین ترتیب و با این خاطر جمعی می توانیم به راحتی و با دلگرمی آن نسخه از اساسنامه را که از طرف اعضای با تجربه انجمن فعلی پیشنهاد می شود تصویب کرده و به برنامه بسیار ضروری ایجاد انجمن مرکزی بپردازیم. ●

با تقدیم احترامات
بهروز حکیمیان

آقای منصور رحمانان
(ترجمه از متن اصلی انگلیسی)

۱- دخالت من در تنظیم اساسنامه ناچیز بوده است.

۲- احتیاجی به انجمن مرکزی نیست. کنیساها باید مستقل باشند.

۳- اختلافات بخاطر این است که عده ای می خواهند شعره طوا کاملا مستقل باقی بماند.

٤- به نظر من هر کنیسا باید خود را اداره کند و استقلال کامل داشته باشد. کنیساها باید اختیار و توانائی و استقلال آنرا داشته باشند که بتوانند بودجه خود را به هر مصرفی برسانند. بدین دلیل من معتقدم که انجمن مرکزی فقط یك مانع و دردسر زیادی است.

● ● ● سوالات درج شده در پرسشنامه به شرح زیر است: ● ● ●

۱ - آیا شما در کار تنظیم اساسنامه انجمن مرکزی شرکت داشته اید؟
۲ - به نظر شما آیا ایجاد یك انجمن مرکزی به نفع آینده جامعه می باشد و یا بهتر است که بدون وجود انجمن مرکزی هر کنیسا انجمنی مجزا برای اداره برنامه ها داشته باشد؟
۳ - به نظر شما چه نکات بخصوصی در اساسنامه وجود دارد که اعضای انجمن در اتخاذ آن هنوز به توافق نرسیده اند؟
٤ - نظر شما در مورد این نکات اساسنامه چیست؟
۵ - در این موقعیت که انجمن مرکزی هنوز تشکیل نشده است، به نظر شما دلیل نداشتن انتخابات برای انجمن شعره طوا و برای انجمن گریت نك چیست؟
۶ - به عقیده شما آیا بهتر است که این انتخابات در حال حاضر صورت گیرد یا خیر؟
۷ - به نظر شما رهبران جامعه کدام موضوع های اجتماعی را باید در حال حاضر در صدر فعالیت های خود قرار دهند تا جامعه ما در آینده نیز سالم و متحد و موفق باقی بماند؟
۸ - لطفا اگر نظرات دیگری دارید در زیر درج بفرمائید.

آقای عبدالرحیم اعتصامی

هیئت تحریریه نشریه مگیلا:

محترما در جواب پرسشنامه ارسالی شما در مورد انجمن مرکزی و اساسنامه و انتخابات، نظریات خود را بشرح زیر اعلام می دارم:

جواب سوال ۱- برای تنظیم اساسنامه جامع انجمن مرکزی در جلسات متعدد و با دقت فراوان شرکت داشته ام و پیش بینی های لازم تا حد امکان شده است.

جواب سوال ۲- به نظر بنده مصلحت جامعه ایجاب می کند که تمام امور خیریه جامعه، فعالیت های تلمود توراه و کمیته جوانان و بانوان تحت نظر انجمن مرکزی که از طرف تمامی جامعه انتخاب شوند قرار گیرد ولی کنیساها بایستی در امور داخلی خودشان مستقل باشند و انجمن های داخلی کنیساها مسئول اداره امور هر کنیسائی باشند و این موضوع در دسامبر ۱۹۸۷ مورد توافق ۱۵ نفر از اعضا انجمن مشترك (شعره طوا و گریت نك) قرار گرفته و امضا نموده اند.

جواب سئوال ۳ و ٤- در اساسنامه نکات بسیار زیادی وجود داشت که تجزیه تحلیل و توافق شد و در مورد بعضی مسائل مثل مشارکت بانوان در امور جامعه مقرر شد که در دوره های بعد و زمان مقتضی مورد بررسی قرار گیرد و چنانچه در مورد بعضی مسائل که در حال حاضر کار را پیچیده تر نماید نیز بهمین نحو عمل شود و به زمان مقتضی موکول گردد هیچ مشکلی پیش نخواهد آمد.

در موقعی که کار تنظیم اساسنامه تقریبا به پایان می رسید یك مسئله مجددا به میان آورده شد که اموال منقول و غیر منقول شعره طوا بنام انجمن مرکزی منتقل شود و این مسئله باعث تعطیل جلسات اساسنامه گردید. چون در موقعیت فعلی اینکار لزومی ندارد و عملی نیست. اولا اموال غیر منقول یعنی ساختمان شعره طوا که یك کورپوریشن غیر انتفاعی است و متعلق به جامعه است و به فرد بخصوصی تعلق ندارد، انتقال آن مسئله ای را حل نمی کند و شاید از نظر قانونی اشکالات زیادی داشته باشد.

ولی در مورد اموال منقول و موجودی و وجوهات شعره طوا وقتی که قرار است برای ساختمان کنیسای گریت نك از کنیسای شعره طوا کمك شود خود بخود این موضوع حل شده است.

اول باید انجمن مرکزی تشکیل شود و انجمن های داخلی شعره طوا و گریت نك انتخاب شوند و با ایجاد حسن نیت و محیط مناسب و تمرکز تمام امور جامعه در انجمن مرکزی کلیه، کارها تدریجا و عاقلانه حل خواهد شد.

جواب سوال ۵- انجمن گریت نك تا کنون انتخاباتی نداشته و عده ای انتصابی کارها را انجام می دهند. ما میل نداریم که شعره طوا انتخاباتی بکند که فقط اعضای دائمی و تامین کننده بودجه آن حق رای داشته باشند و تفکیك این موضوع کاری است که به مصلحت یك پارچگی جامعه نمی باشد و سعی شده است که انجمن مرکزی بر پا شود و دو دستگی در جامعه پیش نیاید.

در حال حاضر تقریبا تمام بودجه امور اجتماعی جامعه (حدود شصت هزار دلار بودجه کمیته جوانان و تحصیلات عالی، حدود ۱۵/۱۰ هزار دلار بودجه کمیته بانوان و سه چهارم بودجه سنگین سیصد هزار دلاری کمیته تلمود توراه) از طرف کنیسای شعره طوا پرداخت می شود و به غیر از وجوهات فوق حدود چهار صد هزار دلار مخارج جاری سالانه شعره طوا می باشد که عمده این مبالغ از محل کاوه‌های کیپور بایستی تامین شود و چون عده زیادی که در طول سال از کنیسای شعره طوا استفاده می نمایند اجبارا شب و روز کیپور در کنیساهای گریت نك نماز می خوانند و کاود می نمایند، مقدار زیادی از پس انداز شعره طوا در دو سال گذشته مصرف شده است.

جواب سوال ۶- به عقیده بنده هر چه زودتر بایستی انتخابات انجمن مرکزی انجام شود چون طبق فرمولی که مورد توافق همگی قرار گرفته، پس از انتخابات انجمن مرکزی اعضای دائمی کنیسای شعره طوا که انتخاب می شوند عضویت انجمن شعره طوا را خواهند داشت و اشخاصی که از کنیسای گریت نك انتخاب می شوند عضویت انجمن گریت نك را خواهند داشت. در حقیقت به یك کرشمه سه کار به پایان می رسد و تمام انجمن ها منتخب مردم خواهند بود.

جواب سوال ۷- به نظر بنده مهمترین مسئله ای که در حال حاضر مطرح است ساختن کنیسای گریت نك می باشد که مدت چندین سال است برای تحصیل اجاز معوق مانده و خوشبختانه اخیرا با انتخاب راه صحیح و اصلاح نقشه، موافقت ویلج گریت نك جلب شده و گمان می رود در جلسه اول اکتبر ۹۲ رسما موافقت آنها اعلام و ابلاغ گردد. بنده عقیده راسخ دارم که بدون وجود انجمن مرکزی و شرکت عموم جامعه، ساختن کنیسای گریت نك و تامین بودجه ٥/٤ میلیون دلاری آن بس مشکل است. ●

با تقدیم احترامات
عبدالرحیم اعتصامی

آقای موسی اعتصامی

۱- بله، در تمام جلسات انجمن مشترك برای بررسی اساسنامه بوده ام.

۲- به نظر اینجانب صد در صد باید انجمن مرکزی با یك اساسنامه صحیح و کامل که عاقبت جامعه را در نظر گرفته باشد تشکیل شود و تمام امور جامعه را در بر گیرد. فقط در این صورت میتوان اتحاد و همبستگی جامعه را ادامه داد.

۳- اختلافات زیاد بوده ولی اکثر آنها بعد از جلسات متعدد حل شده و فقط مسائل جزئی باقی مانده است. فقط یگانه اختلاف مهمی که نه تنها موفق به رفع آن نشدیم بلکه اشکال آن زیادتر و باعث قطع جلسات و راکد ماندن آن شد موضوع اموال طایفه است که فعلا مقداری از آن بنام شعره طوا و مقداری بنام انجمن مشهدی گریت نك می باشد. بعضی ها اعتقاد داشتند که اموال غیر منقول (ساختمان کنیسای شعره طوا) بنام شعره طوا باقی بماند و اموال منقول و غیر منقول انجمن مشهدی گریت نك و اموال منقول شعره طوا بنام انجمن مرکزی بشود. در جلسه آخر که فکر می کردیم جلسه ختم تصمیم گیری می باشد، پیشنهاد تازه ای داده شد که کلیه اموال منقول و غیر منقول شعره طوا بنام خودش بماند و روی این پیشنهاد اصرار شد. در نتیجه جلسات مشترك برای انجمن مرکزی و گروه اساسنامه قطع شد. این جریان حدود شش ماه قبل بوده و بعد از آن جلسه ای تشکیل نگردید.

٤- نظر و اعتقادم اینست که وقتی انجمن مرکزی بوجود می آید باید مالك تمام اموال جامعه و تصمیم گیرنده تمام امور جامعه باشد (اگر غیر از این باشد اسم آنرا نمی توان انجمن مرکزی گذاشت). نا گفته نماند که به امید به نتیجه رسیدن تشکیل انجمن مرکزی در یکی از جلسات اولیه توافق شده بود که اموال غیر منقول (ساختمان کنیسای شعره طوا) بنام شعره طوا باقی بماند.

۵- امیدوار بودیم بلکه سعی نمائیم اختلاف را حل کنیم و انجمن مرکزی بوجود آید چون اعتقاد اینست که اگر دارای چند انجمن بشویم اتحاد و همبستگی واقعی مان از بین می رود. همانطوری که اطلاع دارید چه در ایران و چه در ایسرائل از قدیم انجمن یا وعدهای متعدد با اختلاف سلیقه های زیاد امور را اداره می کردند. با تلاش و زحمات زیاد مطلعین جامعه اقدام به تشکیل انجمن مرکزی و موفق به متحد شدن برای یکسان گرداندن امور طایفه شدند. حیف است کوتاهی کنیم و مجددا به عقب برگردیم و دارای وعدها یا انجمن های متعدد گردیم.

۶- اگر بهیچ وجه نتوان موفق به تشکیل انجمن مرکزی شد (مخصوصا حال که اجازه ساختن کنیسای گریت نك طبق دلخواه گرفته شده) فکر می کنم راهی باقی نماند جز اینکه پایه ریزی انتخابات انجمن کنیسای گریت نك بر اساس اساسنامه نوشته شده مورد مطالعه و تصمیم گیری قرار گرفته شود.

۷- بهترین و صحیح ترین راه این است که برای خیر جامعه اختلاف عقیده خود را کنار گذاشته و انجمن مرکزی را بر پایه یك انجمن با اختیارات کامل و اساسنامه ای بدون در نظر گرفتن مسائل آنی و زود گذر تصویب و اجرا نمایند و فکر عاقبت طایفه شاید موقعی که ما دیگر نیستیم را بنمایند.

۸- فعالیت های قابل توجه و در سطح عالی کمیته بانوان و کمیته جوانان بما نشان می دهد که موقع آن رسیده به ترتیب در هر انتخابات سعی شود افرادی از آنها وارد انجمن شوند و تجربه بیاموزند که در آینده راه انتقال امور به جوانان تحصیل کرده و با تجربه آسان باشد. ●

با تقدیم احترام
موسی اعتصامی

آقای مهدی حریری

هیئت تحریریه مگیلا،
پرسشنامه ای از طرف نشریه مگیلا برای اینجانب فرستاده شده که نظراتم را برای اطلاع افراد جامعه در مورد سئوال های آن نشریه عنوان نمایم. قبلا باید خاطرنشان سازم که در تاریخ ۲۶ جون ۹۱ بنا به درخواست مگیلا عقاید خودم را راجع به اساسنامه انجمن مرکزی، انتخابات و تعویق آن، و اداره کنیساها بصورت کامل ابراز داشتم که در آن نشریه درج گردید. بعد از یکسال و اندی که از آن زمان می گذرد مجددا همان سئوال ها مطرح گردیده است.

در مورد این سئوال که آیا من در کار تنظیم اساسنامه انجمن مرکزی شرکت داشتم، بله در موارد مختلف مورد مشورت قرار گرفتم و نظرات خود را مشروحا برای جوانان روشنفکر خودمان که تنظیم اساسنامه را بعهده داشتند عنوان کردم.

در مورد سئوال آن نشریه که آیا بنظر من ایجاد یك انجمن مرکزی بنفع آینده جامعه است، یا بهتر است که بدون وجود انجمن مرکزی هر کنیسا انجمن مجزا برای اداره برنامه ها داشته باشد، باید بعرض برسانم که با شرایط فعلی اجتماع ما و کارهائی که در آتیه باید انجام شود که شمه ای از آن را یاد آور می شوم:

۱- ساختن کنیساهای مختلف در نقاطی که افراد جامعه مسکن دارند.
۲- اسکان دادن گروه سالمندان عزیزی که بمناسبت بُعد مسافت و دوری از خانواده در حال حاضر نمی توانند به ایسرائل بروند.
۳- تاسیس مدرسه در حال حاضر در مراحل ابتدائی آن که بتوان نونهالان عزیزمان را طبق روش اجدادی خودمان که برای جامعه ما ایده آل است تربیت نماید.
٤- ساختن یا تهیه محل مناسب برای جوانان عزیزمان که بتوانند مستقلا در آن گرد هم آئی و امور ورزشی و فرهنگی خود را انجام دهند.
۵- برطرف نمودن مسائل مختلف اجتماع که در این دیار پر آشوب گریبان گیر اجتماع ما گردیده.

با توجه به احتیاج جامعه به کارهای اساسی که قسمتی از آن را در بالا ذکر کردم و این کارها باید به دست منتخبین طایفه با کمك تمام افراد اجتماع انجام شود، لزوم انجمن مرکزی الزامی است.

انجمنی که بنام جامعه مشهدی و در برگیرنده کلیه دارائی های منقول و غیر منقول متعلق به اجتماع بوده و دریافت کننده و پرداخت کننده کلیه وجوهات آتیه باشد. انجمنی که اساسنامه کامل، صحیح و قابل قبول داشته باشد که جوابگوی احتیاجات ←

SASSAN RASTEGAR D.D.S.

Cosmetic &General Dentistry

دکتر ساسان رستگار

دندانپزشک

* دندانپزشکی اطفال و بزرگسالان
* کاشتن دندان در فك (implants)
* جلوگیری از پوسیدگی دندانها
* دندانهای ثابت و متحرك
* پر کردن - روت کانال - باندینگ
* دندانپزشکی زیبائی
* روکش چینی (پرسلن)
* درمان بیماریهای لثه
* ترمیم دندانهای شکسته و تغییر رنگ داده شده

* قبول بیمه های دندانپزشکی و مدیکید *

* پذیرائی با تعیین وقت قبلی *

لانگ آیلند

(۵۱۶) ۸۲۹-۴۹۴۸

11 Wooleys Lane
Suite B
Great Neck, N.Y. 11023
(516) 829-4948
1-800-439-4948

منهتن

(۲۱۲) ۶۹۲-۹۰۹۰

551 Fifth Ave., Suite 2512
(Corner of 45th St.)
New York, N.Y. 10176
(212) 692-9090
1-800-439-4948

اساسنامه ،انتخابات و انجمن مرکزی

نشریه مگیلا برای اطلاع عموم افراد جامعه در باره وضعیت تشکیل انجمن مرکزی، تنظیم اساسنامه تازه و انتخابات جامعه تصمیم گرفت که نظریات اعضای انجمن را به بهترین وجه منعکس کند.

چون مصاحبه با تك تك این افراد ممکن نبود، سردبیران مگیلا پرسشنامه‌ای تهیه کرده برای تمام اعضای انجمن «شعره طوا» و انجمن «جامعه مشهدی گریت نك» فرستادند.

تا بحال ۱۲ نفر به پرسشنامه مزبور پاسخ داده‌اند که ضمن تشکر از ایشان، نوشته های آنان را در صفحات بعد به ترتیب حروف الفبای نام نویسندگان چاپ کرده ایم.

● ● ● سوالات درج شده در پرسشنامه به شرح زیر است: ● ● ●

۱ - آیا شما در کار تنظیم اساسنامه انجمن مرکزی شرکت داشته اید؟
۲ - به نظر شما آیا ایجاد یك انجمن مرکزی به نفع آینده جامعه می باشد و یا بهتر است که بدون وجود انجمن مرکزی هر کنیسا انجمنی مجزا برای اداره برنامه ها داشته باشد؟
۳ - به نظر شما چه نکات بخصوصی در اساسنامه وجود دارد که اعضای انجمن در اتخاذ آن هنوز به توافق نرسیده اند؟
٤ - نظر شما در مورد این نکات اساسنامه چیست؟
۵ - در این موقعیت که انجمن مرکزی هنوز تشکیل نشده است، به نظر شما دلیل نداشتن انتخابات برای انجمن شعره طوا و برای انجمن گریت نك چیست؟
۶ - به عقیده شما آیا بهتر است که این انتخابات در حال حاضر صورت گیرد یا خیر؟
۷ - به نظر شما رهبران جامعه کدام موضوع های اجتماعی را باید در حال حاضر در صدر فعالیت های خود قرار دهند تا جامعه ما در آینده نیز سالم و متحد و موفق باقی بماند؟
۸ - لطفا اگر نظرات دیگری دارید در زیر درج بفرمائید.

آقای یوسف ابراهیم اف
(ترجمه از متن اصلی انگلیسی)

دوستان عزیز،

پرسشنامه مورخه ششم آگوست ۱۹۹۲ دریافت گردید. در جواب ارادتا به اطلاع می رسانم که اگر درست به خاطرم بیاید، اساسنامه برای انجمن مرکزی به زبان فارسی نوشته شده است و قرار است که به انگلیسی برگردانده شود و سپس برای تصویب عمومی به جامعه عرضه شود.

در حالیکه برای کمیته جوانان مشهدی ارزش و احترام زیاد قائلم، فکر نمی کنم که فرستادن این پرسشنامه مسئولیت این کمیته باشد. بلکه این پرسشنامه باید یا از طرف شعره طوا و یا از طرف انجمن مرکزی فرستاده شود.

بعلاوه در حال حاضر اختلافاتی بین اعضای جامعه وجود دارد که در نظر حقیر جواب های این پرسشنامه باعث ازدیاد این اختلافات خواهد شد و باید از آن جلوگیری نمود.

موضوع مهمی که در حوزه برنامه های شما می باشد و باید وقت زیادی به آن اختصاص دهید، ترتیب جلسه ای است تا تمام دخترها و پسرهای سن ازدواج را دور هم جمع نموده و ایشان را قانع کنید که شرایط مالی فعلی ازدواج های امروزه با وجود سهیم شدن هر دو فامیل عروس و داماد بار بسیار سنگینی می باشند. بعلاوه، هدایائی که برای عروس و داماد آورده می شوند باید به مصرف خرید لوازم مورد استفاده و تشکیل خانه و مسکن برای زوج جوان برسد و نباید صرف مهمانی های سنگین صدها نفره گردد.

اگر بتوانید جوانان را قانع کنید که روی یك مهمانی ۲۰۰ تا حداکثر ۲۵۰ نفر پافشاری کنند، خدمات بسیار بزرگی به جامعه انجام داده اید. ●

با تقدیم احترامات
یوسف ابراهیم اف

آقای فرشاد اعتصامی
(ترجمه از متن اصلی انگلیسی)

۱- در تنظیم اساسنامه شرکت نداشته ام.

۲- قطعا باید انجمن مرکزی داشته باشیم.

۳- نکات بسیاری مورد اختلاف بوده ولی در حال حاضر اموال شعره طوا باعث عدم توافق اعضای انجمن می باشد.

٤- بر اساس اساسنامه غیر قابل تغییر شعره طوا و بنا به توافق اعضای انجمن مشترك، اموال شعره طوا در حال حاضر باید به همین منوال باقی بماند.

۵- چند سال قبل پیشنهاد کردم که یك برنامه انتخابات مخصوص کنیسای شعره طوا برگزار شود ولی عده‌ای با آن مخالفت کردند. مخالفین عقیده داشتند که اگر هر انتخاباتی قبل از انتخابات انجمن مرکزی برگزار شود نشان می دهد که با ایجاد انجمن مرکزی مخالفت دارید. بدین دلیل این موضوع دنبال نشد.

۶- اگر انتخابات انجمن مرکزی بزودی صورت نگیرد به نظر من باید انتخابات موقت مانند انتخابات کمیته جوانان انجام گیرد.

۷- مدتهاست که جامعه ما انجمن رسمی نداشته است و این باعث شده است که جامعه بسیار صدمه ببیند. مهمترین نکته این است که انجمن مرکزی رهبری جامعه را بعهده خواهد گرفت و قادر خواهد بود که افراد جامعه را راهنمائی کرده و کمبودها را برطرف نماید.

۸- با تصویب نقشه کنیسای گریت نك احتیاج به انجمن مرکزی بیش از همیشه ضروری خواهد بود. ●

جشن روی کشتی:

در ماه سپتامبر جشن بسیار جالبی بر روی کشتی تفریحی در حین گردش بدور منهتن برگزار گردید. دراین جشن حدود ۳۰۰ نفر از جوانان شرکت کردند و شب بسیار خاطره انگیزی را کنار دوستان خود گذراندند.

همچنین در ماه آگوست جشنی در سالن میهمانی های شعره طوا برگزار شد که در این پارتی صدها نفر از جوانان جامعه شرکت کردند. موزیك این پارتی از آهنگ های دهه ۷۰ انتخاب شده بود.

در جستجوی گنج:

دومین برنامه تفریحی در جستجوی گنج این بار در سنترال پارك منهتن برگزار گردید. شرکت کنندگان در این بازی ضمن جستجوی گنج از نقاط مختلف دیدنی این پارك عظیم بازدید کردند.

مراسم اهدای آمبولانس هتصالا:

طی مراسمی که در تاریخ یکشنبه ششم سپتامبر در پارکینگ مجموعه شعره طوا برگزار شد، یك دستگاه آمبولانس نو با مدرنترین دستگاه ها و لوازم الکترونیك از طرف کمیته جوانان به سازمان هتصالا هدیه شد.

بودجه خرید این آمبولانس از محل فروش بلیط های لاتاری به اعضای جامعه، توسط کمیته فرعی امور خیریه کمیته جوانان تهیه شده بود. گزارش مراسم جشن برای جمع آوری پول برای هتصالا در شماره قبل درج شده بود.

قوانین مربوط به کمیته فرعی پارتی ها:

بنا به درخواست عده ای از افراد جامعه، کمیته فرعی پارتی های کمیته جوانان قوانین و موازین برنامه های خود را بشرح زیر اعلام می دارد:

۱- در صورتی که تاریخی برای یك برنامه این کمیته از قبل تعیین شده باشد به هیچ عنوان برای دلائل شخصی این تاریخ عوض نخواهد شد.

۲- اگر تاریخی برای یك جشن خصوصی از قبل با دفتر کنیسا رزرو شده باشد، کمیته پارتی ها در آن تاریخ برنامه ای ترتیب نخواهد داد.

۳- کمیته جوانان در صورت لزوم یك یا دو روز قبل یا بعد از هر جشن خصوصی، برنامه خود را ترتیب خواهد داد.

٤- تمام برنامه های این کمیته از قبل در نشریه هخودش به اطلاع عموم خواهد رسید.

۵- بهای بلیط بعد از انجام برنامه بازپرداخت نخواهد شد.

۶- حداقل سن شرکت کنندگان در هر برنامه از قبل اعلام خواهد شد.

۷- تمام نوجوانان زیر ۱۶ سال برای شرکت در سفرهای تفریحی باید امضای والدین خود را در فرم های مخصوص اجازه ارائه دهند.

اطلاعیه کمیته فرهنگ و تحصیلات عالی

از: دکتر فرخ دیلمانیان

طبق سنت چند ساله اخیر، امسال هم مراسم فارغ التحصیلی دانشجویان دبیرستان ها و دانشگاه ها در اولین هفته تعطیلی دبیرستان ها به انجام رسید. در این مراسم که دو شنبه ۲۹ جون در سالن مهمانی های مجموعه شعره طوا برگزار شد، ٤۵ نفر فارغ التحصیل دبیرستان و ۱۹ نفر فارغ التحصیل دانشگاه شرکت کردند. مجری برنامه خانم شیلا رحمانان و سخنران برنامه آقای دکتر رولند نسیمی بودند. در این مراسم ۶ نفر از فارغ التحصیلان دبیرستان و یك نفر از فارغ التحصیلان دانشگاه سخنرانی کردند. هدایای فارغ التحصیلان که شامل کتاب هائی در مورد یهودیت و ایسرائل بود و همچنین پلاك های افتخار دانشجویان ممتاز، توسط اشخاص خیری که به کمیته فرهنگ و تحصیلات عالی در سال اخیر برای بورس تحصیلی دانشجویان کمك کرده بودند اهدا شد. در این مراسم هدف ها و گزارش مالی کمیته فرهنگ و تحصیلات عالی نیز با مهمانان در میان گذارده شد. این برنامه طبق معمول سالیانه با سرود ملی آمریکا شروع شد و با هتیکوا به پایان رسید. یکی از فارغ التحصیلان دانشگاه ها که متاسفانه نامشان در لیست فارغ التحصیلان درج نشده بود و در برنامه شرکت نداشتند آقای داوید رحمانان، فرزند آقای آلبرت رحمانان بودند که امسال تحصیلات خود را در رشته حقوق از دانشگاه نیویورك (New York University) دریافت کردند. کمیته فرهنگ و تحصیلات عالی به ایشان و همه فارغ التحصیلان دیگر جامعه تبریك گفته برایشان آرزوی موفقیت می کند.

کمیته فرهنگ و تحصیلات عالی از این فرصت استفاده کرده یکبار دیگر از کنیسای شعره طوا، کنیسای لانگ آیلند (کلبه)، و همه افراد خیری که با هدایای سخاوتمندانه خود ایجاد این بورس های تحصیلی را عملی کرده اند، صمیمانه تشکر می کند. بورس های تحصیلی اعطا شده نه تنها باعث تشویق دانشجویان دریافت کننده است، بلکه آینده درخشان تری را برای جامعه از راه توسعه تحصیلات عالی تضمین می کند.

فارغ التحصیلان دانشگاهها:

- کاتی عزیز
- شارون عزیز
- افشین دیلمانیان
- نغمه ابراهیم اف
- شهرام حقیقت
- لوید حکیمیان
- ناتالی حکیمیان
- کاتی لاویان
- آرون لولوئی
- ریموند مردخائی
- لیلی نبویان
- شایان نبویان
- ایگال نامدار
- تونی نعمتی
- سحر رحمانان
- ناتالی حکیمی
- بلا سلیمانی
- نادیا زر
- لادن زرنقیان

فارغ التحصیلان دبیرستانها:

- اویتال امینی
- رافائلا امین اف
- لاله آشر
- فرزاد آشر
- راما بصلئلی
- شادی بنی لیوی
- افشین بصلی
- بیتا بن ذکریا
- إلسا دیلمانیان
- مهرداد عبرانی
- مهیار عیدگاه
- مهرداد عیدگاه
- رادنی ایلیان
- سپیده ایلیان
- هومن عنایتیان
- سندی قصابیان
- یوسف قدسی
- شاهرخ حقیقت
- روبرت حکیم
- متین حکیمی
- سپیده حکیمی
- شیوا حکیمی
- کیان حکیمیان
- شیوا حکیمیان
- دیوید حکیمیان
- پژمان همتیان
- شلومو همتیان
- شیرین حزقیا
- طناز ایجادی
- سندی کمالی
- آرش کاشانیان
- دانیل کرُن
- مونیکا لهویان
- رومینا لوئیم
- تینا نامدار
- ناز نامدار
- فرنوش نسیمی
- ایزاك نسیمی
- میکا رفیع نیا
- رومینا رحمانی
- پدرام شاعر
- سیمحا صیونی
- آفر سلیمانی
- شارون زر
- نازك زر

گزارش مالی کمیته فرهنگ و تحصیلات عالی

۱- بورس دائمی الخنان لیویان

مبالغ اهدائی:

در سال ۱۹۹۰، توسط آقای نعمت اله لیویان و پسران	۳۰،۰۰۰ دلار
در سال ۱۹۹۱، توسط آقای نعمت اله لیویان و پسران	۱۰،۰۰۰ دلار

مبالغ پرداختی:

بهره جمع شده در این حساب امسال بعنوان بورس تحصیلی بدانشجویان پرداخت میشود.

مبلغ موجود ٤۰،۰۰۰دلار

۲- بورس دائمی دکتر امیر بصلی

مبالغ اهدائی:

خانم لیدا بصلی	۳۰۰ دلار
آقای جلیل بصلی	۱۰۰۰ دلار
آقای مهندس فریدون حکیمیان مرتضی زاده	۵،۰۰۰ دلار
آقایان یونس و امیر خوردیان از میلان	۵،۰۰۰ دلار
آقای پرویز روبنی از هامبورگ	۱۰،۰۰۰ دلار
آقای فرد محبان	۵،۰۰۰ دلار

مبالغ پرداختی:

بهره جمع شده در این حساب امسال بعنوان بورس تحصیلی به دانشجویان پرداخت می شود.

مبلغ موجود ۲۴،۳۰۰دلار

۳- بورس جاری در سال تحصیلی ۱۹۹۰/۹۱

مبالغ اهدائی:

آقایان فرخ و آیك حکیم	۱،۰۰۰ دلار
آقای داود زر	۱،۰۰۰ دلار
آقای عبدالرحیم زر	۱،۰۰۰ دلار
آقای منصور زر	۱،۰۰۰ دلار
آقای ابراهیم محبان	۱،۰۰۰ دلار
آقای آقاجان نسیمی	۲،۵۰۰ دلار
آقای فتح اله همتیان	۲،۰۰۰ دلار
آقای مارداخ یعقوبی	۱،۰۰۰ دلار

جمع مبالغ اهدائی سال تحصیلی ۱۹۹۰/۹۱ ۱۰،۵۰۰دلار

مبالغ پرداختی:

۲ بورس تحصیلی	٤،۰۰۰ دلار
۶ بورس تحصیلی	۶،۰۰۰ دلار

جمع مبالغ پرداختی سال تحصیلی ۱۹۹۰/۹۱ ۱۰،۰۰۰دلار

٤- بورس جاری در سال تحصیلی ۱۹۹۱/۹۲

مبالغ اهدائی در سمستر اول:

کنیسای شعره طوا	۱۰،۰۰۰ دلار
آقای آقاجان نسیمی	۲،۵۰۰ دلار
آقای فتح اله همتیان	۲،۰۰۰ دلار

جمع مبالغ اهدائی در سمستر اول سال تحصیلی ۱۹۹۱/۹۲ ۱۴،۵۰۰دلار

مبالغ اهدائی در سمستر دوم:

کنیسای گریت نك (کلبه)	۳،۰۰۰ دلار
آقای داود زر	۱،۰۰۰ دلار
آقای عبدالرحیم زر	۱،۰۰۰ دلار
آقای منصور زر	۱،۰۰۰ دلار
آقای ابراهیم محبان	۵۰۰ دلار
آقای آقاجان نسیمی	۱،۰۰۰ دلار

جمع مبالغ اهدائی در سمستر دوم سال تحصیلی ۱۹۹۱/۹۲ ۷،۵۰۰دلار

جمع کل مبالغ اهدائی در تمام سال تحصیلی ۱۹۹۱/۹۲ ۲۲،۰۰۰دلار

مبالغ پرداختی سال تحصیلی ۱۹۹۱/۹۲:

یك بورس ۲۰۰۰ دلاری	۲،۰۰۰ دلار
٤ بورس ۱۵۰۰ دلاری	۶،۰۰۰ دلار
۷ بورس ۱۰۰۰ دلاری	۷،۰۰۰ دلار
۲ بورس ۸۰۰ دلاری	۱،۶۰۰ دلار
۸ بورس ۵۰۰ دلاری	٤،۰۰۰ دلار
۲ بورس ۲۰۰ دلاری	٤۰۰ دلار

جمع مبالغ پرداختی سال تحصیلی ۱۹۹۱/۹۲ ۲۱،۰۰۰دلار

۵- بورس جاری سال ۱۹۹۲/۹۳

مبالغ اهدائی:

کنیسای شعره طوا (۵،۰۰۰ آن فعلا پرداخت شده)	۱۰،۰۰۰ دلار
کنیسای گریت نك (کلبه)	۳،۰۰۰ دلار
بهره از حساب های الخنان لیویان و دکتر امیر بصلی	۲،۰۰۰ دلار

جمع مبالغ اهدائی دریافت شده سال تحصیلی ۱۹۹۲/۹۳ ۱۵،۰۰۰دلار

مبالغ پرداختی:

۱ بورس ۱،۲۰۰ دلاری	۱،۲۰۰ دلار
٤ بورس ۱،۰۰۰ دلاری	٤،۰۰۰ دلار
۱ بورس ۷۵۰ دلاری	۷۵۰ دلار
۱۰ بورس ۵۰۰ دلاری	۵،۰۰۰ دلار
۳ بورس ۲۵۰ دلاری	۷۵۰ دلار

جمع مبالغ پرداختی سال تحصیلی ۱۹۹۲/۹۳ تا بحال ۱۱،۷۰۰دلار

گزارش کمیته جوانان

از: برنارد لیوی

مسافرت به ایسرائیل:

برنامه سالیانه مسافرت به ایسرائیل امسال در ماه جولای برای مدت ۱۸ روز برگزار گردید. جوانان شرکت کننده سفر امسال به سرپرستی آقای سیروس و خانم نوشین ایلیان به ایسرائیل مسافرت کردند و از تمام نقاط ایسرائیل دیدن نمودند. جزو برنامه سفر امسال بازدید از شهرهای تل آویو، سفاد، تیبریا و ایلات گنجانده شده بود. گزارش بسیار جالب یکی از جوانان شرکت کننده در این سفر در این شماره مگیلا درج شده است.

گروه دیگری از جوانان جامعه نیز ضمن برنامه Volunteers For Israel در تابستان گذشته نزدیک به سه هفته را در یك پادگان ارتش ایسرائیل به کمك سربازان ایسرائلی گذراندند. اکثر شرکت کنندگان این برنامه در سال های گذشته با تور جوانان جامعه به ایسرائیل مسافرت کرده بودند. در این مدت جوانان گذشته از کمك به سربازان در برنامه های متنوع به بازدید از نقاط مختلف کشور نیز پرداختند.

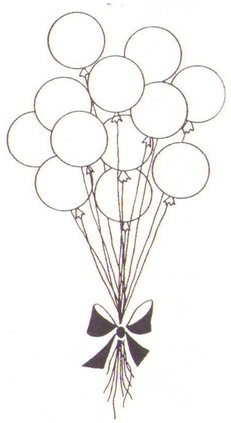

کلاس های عبری:

در ماه آگوست کمیته جوانان چند کلاس قرائت عبری برای گروه های مختلف جامعه عرضه کرد. این کلاس ها که بطور رایگان و توسط سازمان National Jewish Outreach ارائه شد، در پنج یکشنبه متوالی ترتیب داده شد و مورد استفاده عده زیادی از افراد جامعه ما در سنین مختلف قرار گرفت. این کلاس ها برای استفاده جامعه به هر دو زبان فارسی و انگلیسی تنظیم شد و در ناحیه گریت نك و کیوگاردنز برگزار گردید. خانم ایلانا امینی، خانم سیما خرسندی، خانم مهتاب بصلی، آقای بهروز دیلمانیان، آقای اویسار لیوی و آقای هربرت لیوی در این کلاس ها تدریس کردند. با شرکت در این کلاس ها عده زیادی از علاقمندان توانستند که قبل از فرا رسیدن ایام روش هشانا و کیپور قرائت عبری را بیاموزند.

سفر Great Adventure

در ماه آگوست کمیته جوانان برنامه مخصوصی برای نوجوانان ترتیب داد که طی آن علاقمندان به پارك Great Adventure در نیوجرسی سفر کردند و روز بسیار خوبی را در این پارك تفریحی گذراندند.

کلاس های CPR و کمك های اضطراری:

در ماه جولای اعضای مینیان سوم کنیسای شعره طوا (Yod Gimel Plus) با همکاری کمیته جوانان، کلاس های مخصوص آموزش .C.P.R را برای افراد جامعه ترتیب دادند. این کلاس ها در دو یکشنبه متوالی برگزار شد و در پایان به کسانی که در این کلاس ها شرکت کردند گواهی داده شد. با شرکت در این کلاس ها علاقمندان با تکنیك های مخصوص کمك های اولیه در مواقع اضطراری آشنا شدند و با تمرین روی لوازم مخصوص، تجربیات بسیاری برای مقابله با حوادث اضطراری آموختند.

طی این برنامه های مخصوص آموزش کمك های اولیه، کمیته جوانان برنامه سخنرانی دیگری در شعره طوا ترتیب داد و ضمن آن نماینده سازمان .E.M.S در مورد کمك های اولیه سخنرانی کرد و توضیحاتی برای علاقمندان داد. نماینده .E.M.S در این جلسه نحوه رساندن کمك های اولیه را در مواقع اضطراری به حاضرین توضیح داد. در این جلسه عده زیادی از افراد جامعه بخصوص جوانان تازه ازدواج کرده شرکت کردند که بسیار مورد استفاده ایشان واقع گردید.

کلوب فرهنگی:

طی چند ما گذشته کلوب فرهنگی کمیته جوانان چند برنامه جالب فرهنگی برای استفاده علاقمندان ترتیب داد که بسیار مورد توجه جوانان قرار گرفت. یك باله، یك تآتر و یك اپرا، جزو برنامه های فرهنگی این مدت بود. در ماه جون باله معروف «دریاچه قو» اثر چایکوفسکی که توسط گروه باله روسی Kirov Ballet اجرا می شد، جوانان را سرگرم کرد. در ماه جولای اعضای کلوب فرهنگی به تماشای تآتر As You Like It اثر ویلیام شکسپیر رفتند و در ماه سپتامبر تماشای اپرای معروف Barber Of Seville اثر «روسینی» جزو برنامه ماهانه کلوب فرهنگی بود.

این قبیل برنامه های فرهنگی در نیویورك در دسترس همه می باشند و کمیته جوانان سعی دارد که با تنظیم چنین برنامه هائی جوانان را با محیط این برنامه ها آشنا ساخته تا هر چه بیشتر از این برنامه های فرهنگی بهره مند شوند.

کلبه

تحت نظارت کاف - ک
با مشگیخ دائمی در محل ، آقای دکتر سیمخائی

رستوران کیترینگ گلات کاشر کلبه

در محیطی گرم و دلپذیر برای صرف ناهار و شام
با لذیذترین اغذیه ایرانی و زیر نظر معروفترین
سرآشپز ایرانی با سرویس عالی.
بال روم مجلل و زیبا و مجهز با بهترین نوع تهویه برای برگزاری
جشنهای عروسی و نامزدی و برمیتصوا و بت میتصوا و مجالس خصوصی
با پذیرائی بی نظیر.

Glatt Kosher
Restaurant • Lounge • Caterers
Luncheon • Dinner

Under Supervision Of Kof-K

برای رزرو میز لطفا با شماره تلفن زیر تماس حاصل فرمائید.

(516) 466-8181

75 North Station Plaza Great Neck, N.Y. 11021

سرمقاله

تقطه عطفی در تاریخ ما

در ماه آگوست شهرداری گریت نك نظر مثبت خود را نسبت به نقشه پیشنهادی کنیسای گریت نك ابراز داشت و خوشبختانه انتظار می رود که بزودی اجازه آن رسما صادر شود و پس از سال ها تلاش، جامعه ما بتواند ساختمان کنیسای دیگری را آغاز نماید. جامعه ما که در حال توسعه و بزرگ شدن می باشد مسلما برای حفظ اتحاد و همبستگی اعضایش و نگهداری هویت و ارزش های یهودی، به این کنیسا و کنیساهای دیگر احتیاج مبرم دارد.

این خبر خوش در مورد تصویب ساختمان کنیسای گریت نك، سوالات مختلفی را راجع به مسائل احتمالی آینده پیش می آورد که مهمترین آنها موضوع نحوه رهبری جامعه در آینده می باشد. امروز بیش از پیش لزوم وجود یك گروه رهبری احساس می شود که از وقت و انرژی خود مایه گذاشته و با فکر روشن و دید باز در راه درست گام بردارد و در راه اتحاد و همبستگی آینده جامعه کوشش کند. این انجمن باید با ایجاد محیطی مناسب، تمام اعضای خود و داوطلبین دیگر را تشویق به فعالیت همه جانبه نماید. همچنین در صدر برنامه های این انجمن باید اداره امور مالی جامعه و تنظیم بودجه و اختصاص آن به مصرف هدف های مختلف اجتماعی و تعیین خط مشی جامعه در امور تحصیل جوانان و نحوه اداره کنیساها قرار گیرد. تصمیماتی که امروز در این موارد گرفته شود در شکل گیری و تکامل جامعه ما در آینده اثر مستقیم خواهد گذاشت.

زمانی که ما بیش از یك کنیسا داشته باشیم، تشکیلات رهبری جامعه ممکن است به یکی از دو شکل زیر درآید:
حالت احتمالی اول این است که یك انجمن مرکزی که مدت ها در راه ایجاد آن کوشش شده است، کار نظارت بر کنیساهای جامعه را به عهده گیرد و تصمیمات کلی مربوط به جامعه را اتخاذ کند.
حالت احتمالی دوم که به عقیده ما زیاد مناسب نیست و ممکن است به اتحاد و یگانگی جامعه خدشه وارد سازد، به این صورت است که انجمن مرکزی وجود نداشته باشد و هر کنیسا بطور جداگانه انجمن خود را داشته باشد و هر کدام از این انجمن ها تصمیمات مالی و اجتماعی راجع به کنیسا و اعضای آن را اتخاذ کنند.

چندین ماه است که عده ای از اعضای جامعه و اعضای فعلی انجمن سعی کرده اند که یك اساسنامه برای تشکیل انجمن مرکزی تنظیم نمایند. احتمال داشتن چند انجمن نیز در میان این اشخاص مورد بحث قرار گرفته است. انتخاب فرم مطلوب رهبری جامعه باید هر چه زودتر انجام شود. تاخیر زیاد در انتخابات جامعه عده زیادی را به شرکت در برنامه های اجتماعی بی علاقه کرده و می تواند باعث سلب ایمان این عده از جامعه شود. اکنون که جامعه برای ساختمان کنیسای دوم احتیاج به جمع آوری پول دارد، نباید در تصمیم گیری راجع به چگونگی تشکیلات رهبری اجتماع تاخیر شود.

باید هر چه زودتر در مورد انتخاب انجمن مرکزی یا انجمن های جداگانه دیگر به توافق برسیم. تجربه نشان می دهد که تصمیمات گرفته شده به آسانی قابل برگشت و تعویض در آینده نخواهد بود.

به منظور آگاهی خوانندگان مگیلا از پیشرفت سیر تنظیم اساسنامه و ایجاد موقعیتی برای اعضای انجمن که بتوانند نظرات خود را با جامعه در میان بگذارند، مگیلا پرسشنامه کوتاهی تنظیم کرده و برای تمام اعضای انجمن شعره طوا و انجمن گریت نك فرستاده است. تمام جواب های دریافت شده در این شماره درج شده اند. مگیلا از همکاری اعضای انجمن که به این پرسشنامه پاسخ داده اند تشکر کرده، امیدوار است که این سوال و جواب ها مورد استفاده خوانندگان قرار گیرد.

مگیلا بحث و تجزیه و تحلیل این مبحث را در شماره های بعدی ادامه خواهد داد. از خوانندگان محترم دعوت می شود که نظریات و پیشنهادات خود را در این مورد برای نشریه ارسال دارند. مگیلا امیدوار است که در پیدا کردن راهی برای عبور از این بن بست کمك کرده و اساسنامه هر چه زودتر تنظیم شده و انتخابات به انجام برسد.

★★★★★★★★★★★★

فهرست مطالب

مقاله	صفحه
سرمقاله	۱
گزارش کمیته جوانان	۲
اطلاعیه کمیته فرهنگ وتحصیلات عالی	۵
اساسنامه، انتخابات و انجمن مرکزی	۷
اخبار ایسرائل	۱۵
در دست شماست	۱۶
بگو ببینم این تابستون چی کردی؟	۱۷
جاده هراز و مهمانی های جامعه	۱۹
ماموریت کِرن هیسوت میلان	۲۰
سفر ایسرائل و افتتاح خانه سالمندان در هرتصلیا	۲۲
گزارش مالی انجمن گریت نك	۲۷
اسحق رابین	۲۸
تبریکات	۲۹
نامه های قلابی به حکیم باشی	۳۰
جدول و سرگرمی	۳۱
هر چه می خواهد دل تنگت بگو	۳۲
گفتگو با اولیای محترم	۳۳
اکسودوس آرام	۳۴
اقتصاد	۳۶
گزارش مالی کمیته جوانان مشهدی	۳۹

شرح عکسهای روی جلد:
- بنای خانه سالمندان در هرتصلیا، ایسرائل
- شرکت کنندگان در سفر تابستانی کمیته جوانان به ایسرائل، جولای ۱۹۹۲

מגילה
Megillah

سال هشتم، شماره ۳۸ | نشریه کمیته جوانان مشهدی | تیشری ۵۷۵۳، اکتبر ۱۹۹۲

L'Shanah Tovah