Megillah

מגילה

مگیلا

Tenth Year, Number 45 **Published by the Mashadi Youth Committee** Av 5754, July 1994

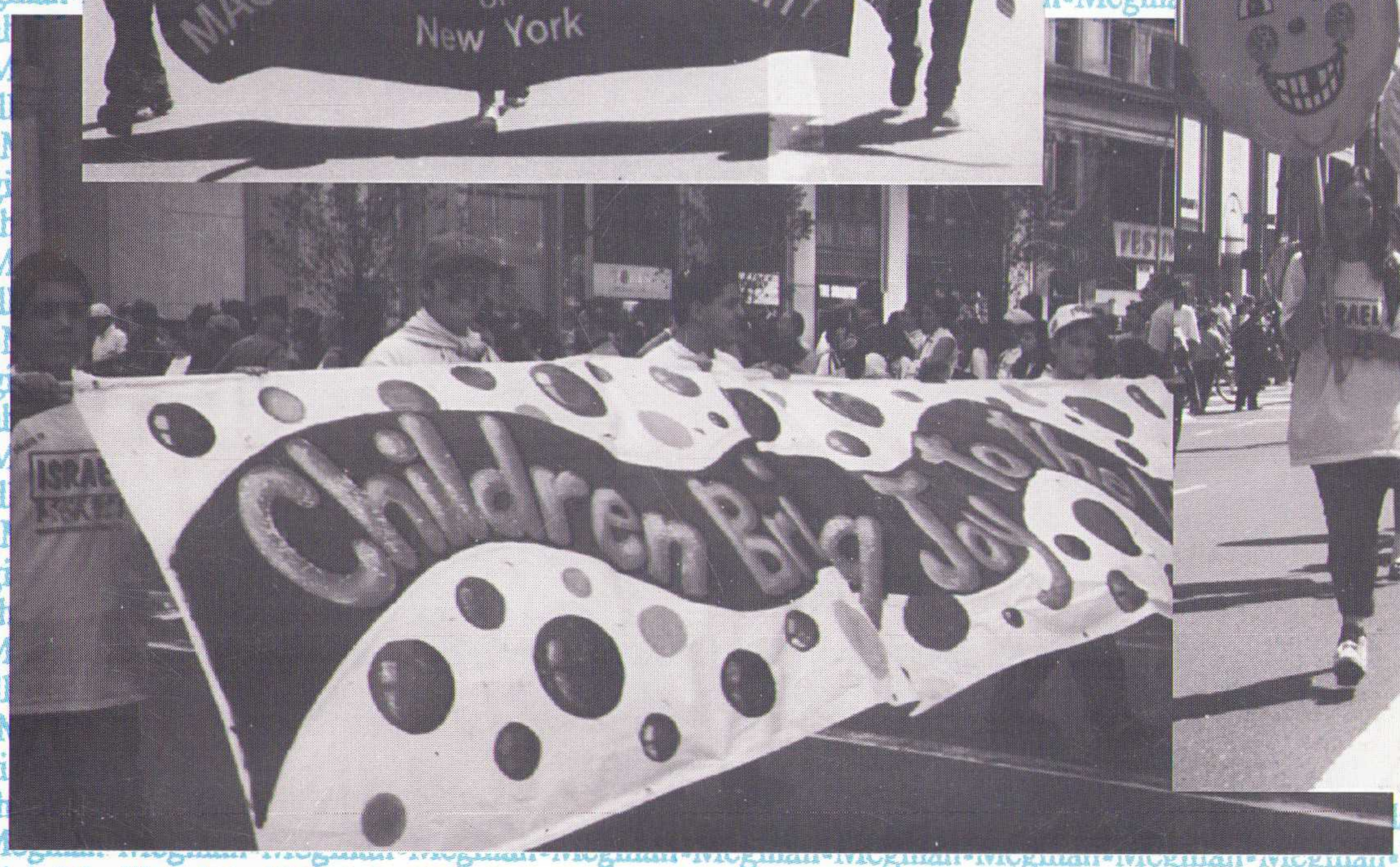

Megillah
Mashadi Youth Committee
91 Cutter Mill Road
Great Neck, N.Y. 11021

Non Profit Org.
U.S. Postage
P A I D
New York, N.Y.
Permit No. 5310

Time Value

allmilmö®
the fantastic kitchen and bath

DASA, INC.
Dariush Saidi

❍ European Kitchen Cabinets ❍ Design and Installation ❍ Authorized Corian Fabricator

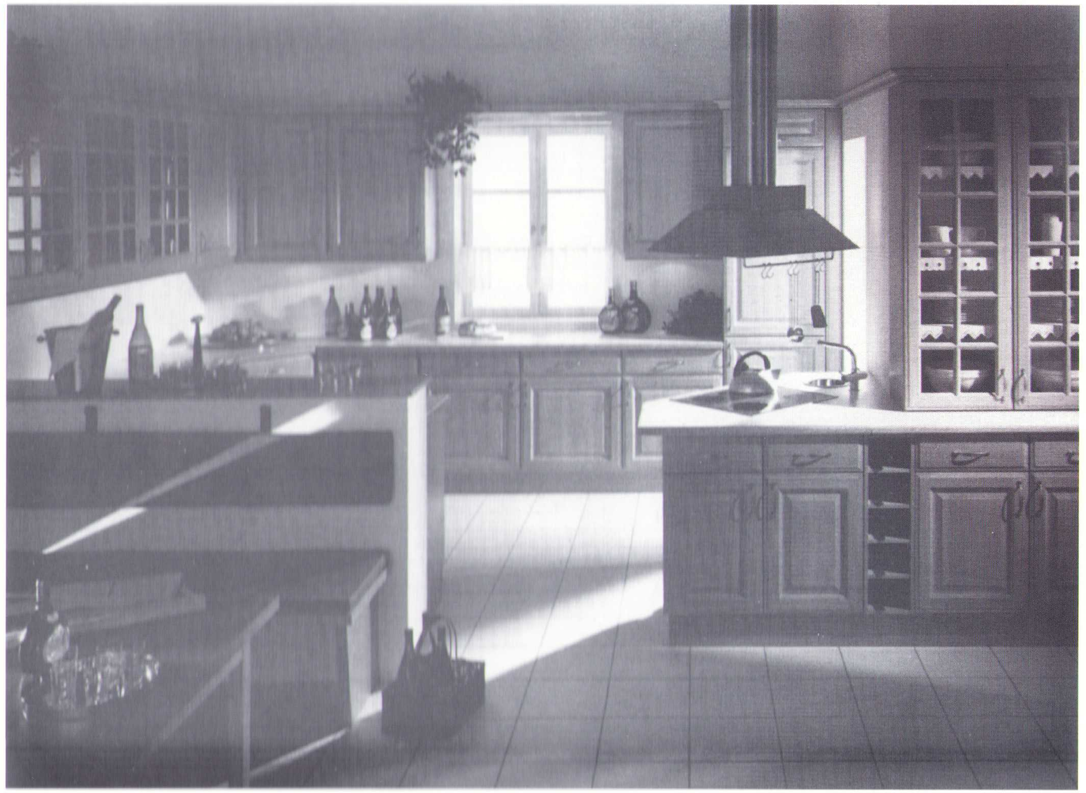

آخرین مدل آشپزخانه و حمام "آل میمو" ساخت آلمان
زیر نظر بهترین طراحان با ضمانت مادام‌العمر و رویه کورین Corian
لطفاً با آقای داریوش سعیدی و تلفن‌های زیر تماس حاصل فرمائید:

● (201) 227-2502 ● (201) 573-8388

● 3 Gary Court ● Park Ridge, New Jersey 07656
● 70 Clinton Rd. ● Fairfield, New Jersey 07006

Editorial

Post Election Worries

By: Mehran Etessami

The few months that have passed since the last issue of Megillah have been quite extraordinary ones for our community. Over 1100 community men and women participated in the June 12 elections, and overwhelmingly approved a referendum, creating the new Transitional Central Board. This Board will have its hands full for the next year and a half with the many duties that the community has entrusted to it. The main one of which is the completion of a comprehensive by-laws that will encompass all of our community's organizations. We congratulate all of the gentlemen elected to the Central Board, a number of whom are past or present Editors of this publication, and we pray for their success with the responsibilities that they have accepted.

These elections took place after the proposed referendum was revised and, for the first time in years, a consensus was achieved among our community leaders. A few weeks after this historic event, another joyous one took place in the ground-breaking and start of construction of the much-needed Synagogue in Great Neck.

Now that it seems as if we have found at least a temporary solution to our political problems, we can no longer blame all of the community's ills and shortcomings on politics or our leadership. We, the community members, must now focus our attention on the immediate challenges and dangers facing our community.

This issue of Megillah contains an excellent report entitled "Planning For the Future, With a Focus on the Past," written by Dr. William B. Helmreich. This four page report has been published with a Farsi translation, and is a must-read for anyone who is concerned about the survival of the Mashadi community in New York. Dr. Helmreich was commissioned by the Concerned Mashadi Parents Association to do research and prepare this report. He interviewed about 50 young members of the community for his study. Dr. Helmreich's expertise makes him uniquely qualified to make the recommendations that he does, and his warnings must be taken seriously. The forces of assimilation, intermarriage, and loss of Jewish identity are threatening Jewish continuity in America, and our community is not immune from these forces.

Among the other features that appear in this issue of Megillah, is the first report by the newly elected Central Board. Reading it, we realize that its members have not wasted any time and have started the process of creating committees to address various needs of the community. However, we cannot expect any miracles from the Central Board. If our community is to succeed, it is necessary for all individuals, especially parents, to become more active and responsible.

Normally, in this issue we should also be reading about this year's Youth Summer Trip to Israel. Unfortunately though, after ten consecutive years of having these trips, the Youth Committee could not get a large enough group to send to Israel this year. This was due to a lack of enough interest among our youth (and their parents). Let us hope that this year was an exception, and not a sign of the trend of the attitudes of our youth towards our Jewish homeland.

This year, the annual Salute to Israel Parade, celebrating Israel's independence, took place on May 22 on Manhattan's Fifth Avenue. In an effort to give our youngsters a sense of pride in Israel, the Youth Committee decided to make a concentrated effort in getting as many participants as possible to march in this year's Parade. Taking the example of most Jewish schools that make marching in the Parade mandatory for all their students, MYC approached the students of the Talmud-Torah classes in Great Neck. Parental permission forms were distributed to all the students. A bus was rented and scheduled to leave from the Great Neck Synagogue parking lot immediately following the end of the classes on the day of the Parade. With the cooperation of the Talmud Torah Committee, Youth Committee volunteers visited the classrooms on a number of occasions to try to generate interest among the students. Announcements were made in synagogues and published to generate interest among the parents. Many hours were spent preparing flags, banners and signs to be carried by the young marchers of the Mashadi Jewish Community. And when the day of the Parade arrived, almost none of the students of the Great Neck Talmud Torah classes boarded the bus waiting for them in the parking lot. Apparently, most of their parents had more important plans for their children, like taking them to birthday parties.

The Parade was still a success with over 70 marchers, mostly yeshiva students, representing the Mashadi community. But a community of our size should have hundreds of marchers in the Parade.

No matter how many activities the Youth Committee or other groups organize, it is the parents that must play an integral role in keeping Jewish identity, Zionism, and our Mashadi heritage alive in their children.

As Dr. Helmreich suggests in his report, our children must learn about Mashadi history. Parents could start by reading to their children, or getting them to read, the article entitled "A Brief History of the Mashadi Jews," by Mr. Yaghoub Mardkhai, which has been printed with an English translation in this issue.

By remembering the hardships and adversity that our ancestors went through, just to be able to keep their Jewish identity, children and parents alike may be more reluctant to let it slip away in America, where it should be much easier to nurture and sustain our heritage.

A Question of Priorities

Editorial

By: Robert Mardca

This year, as well as in the last few years, our community college graduation records reflect some alarming facts. During the past 8 years there have been an average of 18 Mashadi students graduating each year from degree programs from colleges in the United States. For a community of our size, this is a disturbingly small number.

Nationally in the U.S. about 65% of high school graduates attend college, of whom more than half graduate from a four-year or higher degree program. We should consider the fact that a large number of the American population are middle or lower class, or underprivileged minorities for whom higher education is not financially feasible. Among American Jews, a group to which we should really relate to, approximately 90% attend universities.

During the past 3 years an average of 55% of Mashadi graduates were females. In 1994 this figure was increased to 66%. In other words, female college graduates constituted twice the number of males. Although at first glance it is heartwarming and a cause for celebration, learning that more and more females in our community are breaking the tradition barriers and pursuing higher education, the actual fact is that increasingly less males are interested or are urged by their friends, peers, parents, and by general community attitudes to pursue professional academic learning. Instead, they venture into businesses for which they lack academic skill. If they do have certain academic skill, they are not taking up professions for which they spent several years earning a know-how.

Even though financial progress should be one of our top priorities during these hard times, a discouraging fact is that not a broad enough range of careers are explored and the youth are pushed into superficial buy and sell businesses for which intellectuality is hardly a condition for success. Medical and law related fields are rarities in our youth's choices for career selection. Scientific and technological fields are even less popular. Artistic and literary fields are by far the least understood and touched upon.

The problem has its roots mostly in our older generation's upbringing and the ideals they passed along to their children, along with a lack of motivation and inspiration on the part of the youth to search for better values. Sadly, at the present time status symbols among a large number of our youth consist of Italian suits, four digit priced watches with sapphire crystals, German and Swedish cars with CD changers, and tans gathered at new and unfrequented resorts; rather than a personal library of useful books, a certificate of academic achievement, mastery of a useful mental or physical skill, a socially productive or historical knowledge, or at least a show of curiosity about those ideals. This is certainly not a healthy trend, specially for a progressive but vulnerable Jewish community like ours.

Higher education is an asset that is not appreciated before it is attained. Most individuals do not miss what they have not learned. Food for thought is unlike food for body; the more one consumes, the more hunger prevails, and having not consumed at all, one has no urge to eat. The Greek philosopher, Aristotle, revealed in his last moments "I know that I know not," upon being questioned of his thought having gone through a lifetime of learning.

A universal fact about college education is that not a single individual has ever regretted having gone through it, and the financial burdens can always be challenged by part time employment, part time studies, loans and scholarships. Higher education deserves a high place in the order of our community's priorities alongside spiritual and Talmud Torah teachings and must not be neglected. Our parents and leaders, in these challenging times, must reserve a top place in their agenda to emphasize the value and the love of learning to the youth, hence, it might prove to be by far the most valuable asset they leave behind for future generations.

In This Issue:

Article	Page	Article	Page	Article	Page
Editorial: Post Election Worries	*1*	*Community News*	*10*	*Menachem Mendel Schneerson*	*23*
Editorial: A Question of Priorities	*2*	*Higher Education Committee Report*	*13*	*Supreme Court Nominee, Breyer...*	*24*
Central Board Report	*3*	*A Passion For Learning*	*15*	*Recognition given to Y.C.Q.*	*24*
Sisterhood Report	*3*	*Concerned Mashadi Parents Report*	*16*	*In Memory of a Community Servant*	*25*
Talmud Torah Report	*4*	*Report From MORA*	*17*	*Parenthood*	*26*
Report of the Great Neck Board	*5*	*Planning for the Future...*	*18*	*Health & Medicine*	*29*
Mazal Tov	*6*	*Vatican Commemorates Holocaust*	*21*	*Meet the Community's Physicians*	*30*
Youth Committee Report	*7*	*A Brief History of Mashadi Jews*	*22*	*Youth Supplement*	*31*

Cover Photographs: *Participants of the Salute to Israel Day Parade, May 22, 1994.*
Ground Breaking Ceremony at the site of the new Synagogue in Great Neck, June 19, 1994

Central Board Report

By: Edward Nassimi

The community's new Transitional Central Board was elected on June 12, 1994 in an election in which over 1,100 members of the community participated. The referendum which was overwhelmingly approved by the community on that day, provides the framework under which this Central Board will operate.

As this is a new board and a new organization, the 15 members of the board focused their first meetings on administrative matters to prepare all the groundwork for the structure of this organization and on formulating a set of long term and short term goals.

The following are some highlights of decisions that were made during three meetings held in the month of June:

- Chairmanship of the meetings will be on a rotating basis.
- There will be no President or Vice President. Mr. Fred Hakim and Mr. Jamshid Zar were elected as Treasurers and Edward Nassimi was elected as Corporate (legal) Secretary. The responsibilities of these positions were defined.
- Dr. Farrokh Dilmanian and Mr. Lawrence Levian were selected as recording secretaries. In addition, an internal coordination committee was selected to handle day to day matters and to act as a liaison between the board and its committees.
- The following three members of the board were elected to be representatives in the central Talmud Torah Committee: Mr. Haroun Kohanim, Mr. Cyrus Elian, Mr. Lawrence Levian.
- A bank account was opened at the First Bank of America.
- In order to work more efficiently and to draw upon the great talent and energy of as many community members as possible, it was decided to perform a lot of the work within special committees which would prepare plans of action for the board and then help execute and carry out these plans. All of the Committees will consist of members of the board as well as other members of the community.

The formation of the following Committees was approved:

- By-laws Committee
- Finance and Budget Committee
- Long Term Planning Committee
- Committee to Review Social Functions and Gatherings
- Communication and Community-Relations Committee
- Arbitration and Mediation Committee
- Mashadi History and Heritage Committee
- Marriage Committee
- Israel and Zionism Committee

Several other committees are also being considered.

In addition to the above Committees the following organizations will also be under the umbrella of the Central Board:

- Central Talmud Torah Committee
- Mashadi Sisterhood
- Mashadi Youth Committee
- Higher Education Committee
- CMPA (Concerned Mashadi Parents Assoc.)
- MORA (Mashadi Outreach Assoc.)

All community members who are interested in participating in any activities or committees or have any ideas or suggestions are welcome to contact members of the board.

Sisterhood Report

By: Janet Etessami
(Translated from the Farsi original)

The Mashadi Sisterhood started its new term on April 24, 1994, following the elections. The following is the list of those elected to the committee in alphabetical order:

Neda Behnam
Hana Eliassi
Janet Etessami
Khavar Ghafarian
Ashraf Hajibay
Yafa Hakimian
Jila Hezghia
Rahel Kamali
Sarah Karmely
Sholeh Kashanian
Marlyn Kordvani
Rahel Kordvani
Pari Levian
Malekeh Nassimi
Dina Siouni

The following were elected as alternate members and are listed in order of the number of votes received:

Anita Nassimi
Sheila Kavakeb
Helen Enayatian
Rebecca Zarovabeli
Morvarid Levian
Sipora Nassimi
Sabrina Rahmani

The Board of the Sisterhood consists of:

President: Mrs. Malekeh Nassimi
Vice President: Mrs. Pari Levian
Director of meetings: Janet Etessami
Treasurer: Dina Siouni

The following is a summary of the activities planned for the months ahead:

Community Bar-Mitzvah Ceremony:

This ceremony will take place on Sunday August 28, 1994. As there are too many Bar Mitzvah boys, the

Sisterhood together with the parents decided to have two Bar-Mitzvah ceremonies. This would also give more freedom to people in inviting guests. 17 boys whose birthdays are up to September 30, 1981, will be included in the August ceremony. Those whose birthdays are between October 1, 1981 and June 30, 1982, will be included in the next community Bar Mitzvah in June 1995. The boys will be attending classes that will take place in 5 sessions of 2 hours each are taught by a special teacher. The dates will soon be announced.

Activities for the elderly ladies:

A get-together is scheduled in the synagogue at the end of July. There will also be an outing in August at Steppingstone Park.

Cooking Classes:

We are planning to have cooking classes for young girls between the ages of 15 to 20 years. The classes will start in September. Registration dates will be announced shortly.

Proper Diet and Nutrition is the name of the new classes that will also start in September. These classes are intended for ladies who either want to lose weight and/or want to learn how to have a healthy diet. Registration dates will be announced shortly.

There will be no Karate or Basketball classes for boys, dance classes for girls or English classes for ladies throughout the summer. G-d willing, they will resume in September.

Basketball Games:

Since last fall, with the direction of Elie Kashi, basketball classes for 40 children in 6 teams of 9 to 11 years old were held on Sundays at the Shaare Tova Synagogue gym. Four teams made it to the playoffs that took place on Sunday June 19th at the North Shore Hebrew Academy.

The team with the yellow uniforms played against the blue team and the red team played against the green. The winners, the reds and the yellows, played an exciting game that was won by the yellow team with the score of 14-12. All of the winning team's players received prizes. approximately 150 parents and friends of the players were present as spectators.

↑ *Ladies, lined up to vote for the Sisterhood Elections.*

Participants in the children's basketball games. ↓

Talmud Torah Report

By: Haroun Kohanim
(Translated from the Farsi original)

1. On Saturday June 11th, the children of the 3rd Minian (Yod Gimel Plus) performed all the Shachrit and Mussaf services, read the Torah, and made the speeches at Shaare Tova Synagogue. The group was cheered by the congregants who enjoyed the services very much. Encourage your children to attend this minian so that G-d willing, it will always continue. This was the 8th anniversary of the third minian.

2. On June 19th, the Long Island Talmud Torah celebrated the completion of its school year in a Siddur giving ceremony. This was held at North Shore Hebrew Academy which was made available to us free of charge.

3. Registration for next year has already begun and next year's curriculum is being prepared. The starting date for the classes and the hours will be announced shortly.

4. The young people's Maftir reading program at community synagogues with the immeasurable help, support and commitment of Mr. Michael Arfa Cohen, successfully continues.

5. Mr. Avi Nissanian's classes will continue throughout the Summer in Shaare Tova Synagogue.

6. Throughout the Summer, Mr. Moti Kohanim will be available on Fridays from 6:30 to 7:30 p.m. to provide assistance to Bar Mitzvah boys or other children on reading the Torah.

7. As a new Talmud Torah committee is being formed, future Talmud Torah reports will be given by that committee.

Report of the Meshedi Jewish Community of Great Neck

By: Moussa Etessami
(Translated from the Farsi original)

After six years of continuous efforts towards this goal, the time has arrived to commence the construction of the new Synagogue in Great Neck. For this reason, the existing board of the Meshedi Jewish Community of Great Neck decided that a larger board of community service volunteers must be established, so that together, they can carry on the responsibilities of building the Synagogue and other affairs in the best possible way.

Since the existing board does not have a comprehensive by-laws, it was decided to call a meeting of all of the original founders of the Synagogue board and all contributors whose donations were used to purchase the original land for the Synagogue for the purpose of establishing a larger board.

In a meeting of this group that took place on May 30, 1994, the following people were elected to serve on the board of Meshedi Jewish Community of Great Neck:

Aghajan Nassimi, Mehdi Hariri, Moussa Etessami, Mansour Rahmanan, Fatollah Hematian, Khosrow Hakimian, Ebrahim Haghighat, Albert Karmeli, David Hezghia, Yaghoub Esmaili, Moussa Banilivi, Fred Hakim, David Bassalali, Parviz Hakimian, Fred Moheban, Hadji Kamali, Bahman Kamali

In a meeting of this newly elected board on June 26, 1994, the following decisions were made:

1- A By-laws committee was created. The following five people were selected to serve on the By-laws committee:

Isaac Etessami, Behnam Hakimian, Bahman Kamali, Yaghoub Esmaili, Behrouz Dilmanian.

This committee was asked to write a comprehensive By-laws for the Meshedi Jewish Community of Great Neck, according to which the board will be able to function and have future elections.

2- Based on the referendum that was approved by the community, the following four people were selected to represent the Meshedi Jewish Community of Great Neck on the Board Of Trustees of the Transitional Central Board:

Mehdi Hariri, Ebrahim Haghighat, Fatollah Hematian, Moussa Etessami.

This decision was reported to the Central Board.

3- Based on the referendum, the following five people were selected to represent the Meshedi Jewish Community of Great Neck on the Talmud Torah Committee:

Moussa Banilivi, David Hezghia, Bahman Kamali, Parviz Hakimian, Eshagh Azizi.

The Central Board was informed of this decision.

Commencement of the Construction of the Synagogue

After six years of determined hard work by a group of people, with the support of the community and benevolent contributors, the time for the start of the construction of our community's new Synagogue finally arrived. On Sunday June 19, 1994 a groundbreaking ceremony was held on the land site on Steamboat Road, Great Neck.

May Newburger, Supervisor of the Town of North Hempstead, congratulating the community at the ground-breaking ceremony.

By invitation of the Board and its Construction Committee, over 200 community members were gathered at the construction site by 12:30 p.m. on this day. Guests who were present included rabbanim and many community and government personalities. To start the program, May Newburger, Supervisor of the Town of North Hempstead, congratulated the community and expressed her best wishes for continued success in our endeavors. Subsequently, a representative from the office of Congressman Gary Ackerman said a few words in praise of this Center. At this time, members of the Board of Trustees of the Village of Great Neck, Messrs. Mostel, Limmer, and Metch each spoke and wished the success of the community and members of the Synagogue.

Mr. Mehdi Hariri thanked the audience on behalf of the Meshedi Jewish community of Great Neck and its Construction Committee. He explained that the new building will have a Synagogue sanctuary with a capacity of 527 people and a weekly chapel with a capacity of 115 people, which will be used on Shabbat and Holy Days. The Catering Hall will seat 220 people and has the capacity to accommodate about 500 people in an unseated affair. On Rosh HaShanah and Yom Kippur, this hall will be connected with the main sanctuary for a joint capacity of 1000 people. The center will also include a full-size gymnasium, six large classrooms, a library, various offices, a caretaker's apartment and a rabbi's house.

Mr. Hariri also remarked that this center does not belong to any specific group, faction, or person, but to all

Mashadis of New York. He added that the board of the Meshedi Jewish Community of Great Neck and the Board of Shaare Tova are in full agreement and harmony and are cooperating with each other on this project. He then acknowledged the efforts of the group of architects who contributed so much of their time from the inception and during all stages of this project.

Mr. Abdolrahim Etessami then spoke about the need for the unity of all groups in the community for the success of this project. He expressed his best wishes for the continued success and well-being of the community.

To conclude the ceremony, all members of the Construction Committee along with Rabbi Ben Haim, Mr. Yousef Banilivy, and Mr. Nassim Bassalian were invited to break ground together, to mark the start of the construction of the Synagogue.

A warm mood of happiness and fraternity was apparent among all those present. Audience members congratulated each other and seemed proud that the Almighty has granted our community such a land in the heart of Great Neck.

Members of the community at the ground-breaking ceremony.

At the closing, Rabbi Ben Haim recited a prayer for the community.

We hope this building will be used by the community in peace and in happiness.

Mazal Tov

Collected by: Haroun Kohanim

Births:

Shannon, daughter of Linda & Herzel Kashimallak
Talia, daughter of Natali & Farzan Etessami
Naomi, daughter of Lobat & Allen Hakim
Veronica, daughter of Anita & Edward Nassimi
Lauren, daughter of Nazila & Edmond Kamali
Daughter of Mr. & Mrs. Ori Ben Yehuda
Kimberly, daughter of Fariba & Mehrdad Zar
Elisheva, daughter of Tzippora & Mordechai Kramer
Lance, son of Dalia & Ranel Zar
Gabriel, son of Khandan & Soheil Kalaty
Matthew, son of Hengameh & Saeed Hakimi (Rajabzadeh)
Aaron, son of Shideh & Mehrdad Kohanim
Nathanel, son of Anita & Sam Aharonoff
Brian, son of Kathrine & David Sabzjadid
Raam Moshe, son of Edith & Benny Levy
Samuel, son of Elena & Michael Hajibai

Bar Mitzvah:

Isaac, son of Rebecca & Daryoush Etessami
Eliot, son of Shiva & Dr. Roland Nassimi
Lee, son of Mitra & Farhad Dilmanian
Ilan, son of Roya & Behrouz Dilmanian

Engagements:

Jodi Lieberman & Tami Kashinejad
Galit Bessalely & Babak Moghadami
Lily Nabavian & Dan Rahmanim
Sharon Aziz & Afshin Hakimian
Gilda Hakimi (Saraff) & Farhad Bassal

Marriages:

Annat & Michael Levian
Yafit Nessimi & Morris Soleimanian
Afsaneh & Keyvan Hakimian
Shohreh & Shahram Rahmanan
Malka & Mashiah Kohanim
Michele Kohanim & Howard Schatz
Elham & Jacob Levian
Shirley & Aaron Ambalu
Jessica & Mishel Hakimi (Rajabzadeh)
Leah & Kambiz Liviem
Pooneh & Elan Aziz

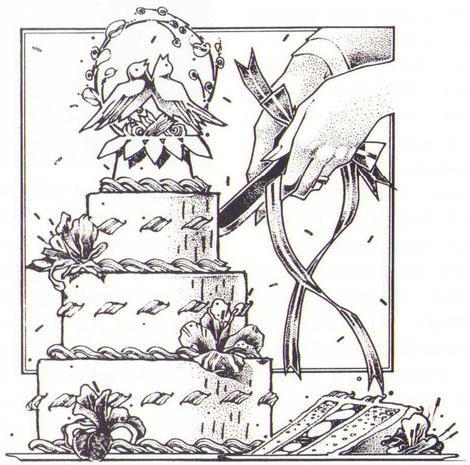

מגילה

Youth Committee Report

By: Mehran Etessami

Yom HaShoah:

As reported in the last issue of Megillah, MYC's annual Yom HaShoah memorial program, in observance of Holocaust remembrance day, took place on April 7 at Shaare Tova Synagogue. The program included a speech by guest speaker, Professor Mervin Verbit, showing of a half-hour documentary entitled "Confessions of a Hitler Youth," and lighting of six candles in memory of the Six Million. About 200 people, mostly elders of the community, were present on this night.

In response to complaints from some of those who attended the program, the Youth Committee would like to give the following explanation:

The reason the Yom HaShoah program was conducted mainly in English, even though most of those who attended would have preferred Farsi, is that MYC directs events such as this more toward the youth of our community. It is hoped that by attending such programs, our youth will develop a greater interest in modern Jewish and Zionist history and in their Jewish heritage. Unfortunately, very few young people attended this year's Yom HaShoah program.

Yom HaShoah memorial program.

Mashadi youth pose for photo after completing their march in the Israel Day Parade.

Yom HaAtzmaut Comedy Night:

To celebrate Yom HaAtzmaut, Israel's independence day, MYC held a Comedy Night program on April 13 at the Shaare Tova Ballroom. About 200 people attended the program. They enjoyed a number of comic sketches performed by the youth of our community, a performance by the professional comedy group, "Chicago City Limits," group singing of Israeli songs, and Israeli food and refreshments.

Culture Club:

The Culture Club Subcommittee's programs in the past few months included a visit of the Metropolitan Museum of Art on April 17, and the Hayden Planetarium on May 29. On June 20, Culture Club arranged for a visit of the Guggenheim Soho Museum. The next scheduled program will be the attendance of a concert by the New York Grand Opera at Central Park, on July 27.

Movie Nights:

MYC's Movie Nights program continued on April 25, with a showing of "Europa, Europa," the award-winning movie based on the true story of a Holocaust survivor. On May 9, "Exodus," starring Paul Newman was shown, and the movie for the night of June 20 was the Farsi comedy "Samad Goes to School." Future movie nights will be announced in the HaChodesh newsletter.

Dance Party:

The Parties & Recreation Subcommittee held a dance party on Saturday Night, May 21, at the Iranian Jewish Center in Great Neck. About 250 young community members attended this event and enjoyed dancing and refreshments.

Israel Day Parade:

The annual Salute to Israel Day Parade is sponsored by the American Zionist Youth Foundation and takes place on Manhattan's Fifth Avenue. This year, the Parade was held on May 22, which turned out to be a beautiful Sunday afternoon. As in the past few years, the Youth Committee arranged for a group of young marchers to represent our community, among the hundreds of other schools and communities who take part in this parade.

About 70 students from our community marched in the Parade this year, and many other community members came as spectators to show their support for Israel. The marchers were supervised by adult chaperons.

Israel Day Parade participants.

Meeting With the Candidates:

On Tuesday evening, May 31, the Youth Committee invited all of the candidates for the elections of the Central Board to an open meeting with the youth, held at Colbeh Restaurant. This meeting was organized so that members of MYC and others interested could speak to the candidates and ask their opinions on youth related issues. Almost all of the candidates and MYC members, in addition to about 50 other individuals from the community attended this meeting.

A number of questions, on ten different topics, were prepared in advance by the Youth Committee. These ten topics were the following: Education, Youth Center, Religion, Youth Apathy, Israel & Zionism, Women's Rights, Role of MYC, Marriage & Values, Gambling, and Alcohol Abuse.

These issues, among a few others raised by the audience, were discussed by the candidates on this evening.

The MYC would again like to thank all of the candidates for participating in this meeting and for sharing their views.

Blood Drive:

About 60 community members donated blood on June 12, at the Youth Committee sponsored Blood Drive held at the Shaare Tova Gymnasium.

The blood was collected by the New York Blood Center to help save lives in emergencies.

Graduation Ceremony:

The Higher Education Committee held its annual Community Graduation Ceremony on Sunday evening, June 26. A complete report of this program is included in the Higher Education Committee Report, printed separately in this issue of Megillah.

Seminar on Breast Cancer:

The American Cancer Society presented a one hour seminar about prevention and early detection of breast cancer on Sunday, July 10, at the MYC Center. About 20 community women attended this seminar, which was in English with Farsi translations.

Three main points were emphasized at this seminar, including annual breast exams by a physician, mammography, and monthly self-examinations.

Five Years of HaChodesh:

In June, MYC marked five years of publishing its monthly newsletter, HaChodesh (61st issue). MYC invites suggestions and ideas from community members on improving this publication.

Upcoming Events

Family Computer Night:

MYC will be holding a "Family Computer Night," sponsored by Microsoft Corp. on Monday July 18. This program is designed to help those who would like to learn more about using personal computers in their business, home, or by their children.

Dance Party in July:

A special Summer dance party is scheduled to take place on Saturday night, July 23, at the Hofstra-U.S.A. club, located on the campus of Hofstra University.

Youth Committee Elections:

MYC is planning to hold its next elections in October 1994, to elect 15 primary and 7 alternate members for the next term of the Youth Committee. Community members between 16 and 36 years of age can be nominated for these elections. MYC urges all community members to nominate as many qualified individuals as possible for these elections. Nomination forms for this purpose are being distributed in the community. The exact date and other details about the elections will be announced in the near future.

Recent Decisions

Israel Trip Canceled:

Due to low registration levels and a lack of interest in the community, the Youth Committee was forced to cancel this year's annual Summer trip to Israel for the youth of our community. This would have been the eleventh year of these trips. MYC is already planning to start this program again next year. The Israel Summer Trip program provides an excellent opportunity for our youth to spend a fabulous, memorable, and educational vacation in the Jewish state.

MYC's Status After the Referendum:

The Referendum that was recently approved by the community states that the Mashadi Youth Committee will become a committee of the new Central Board.

Up to now, the MYC has been a Committee of Congregation Shaare Tova, elected by the youth of the community. All of the annual budget of MYC was provided by Shaare Tova.

According to an agreement reached by all community synagogue boards before the elections, the Youth Committee will be receiving its budget directly from the Central Board. The synagogue boards have in turn agreed to provide for MYC's annual budget within the sum that will be allocated to the Central Board.

MYC hopes to have a meeting with the Central Board in the near future, to discuss the technicalities and details of the transfer.

Candidates for the Central Board elections at the meeting with the youth.

Donating blood at MYC's Blood Drive on June 12.

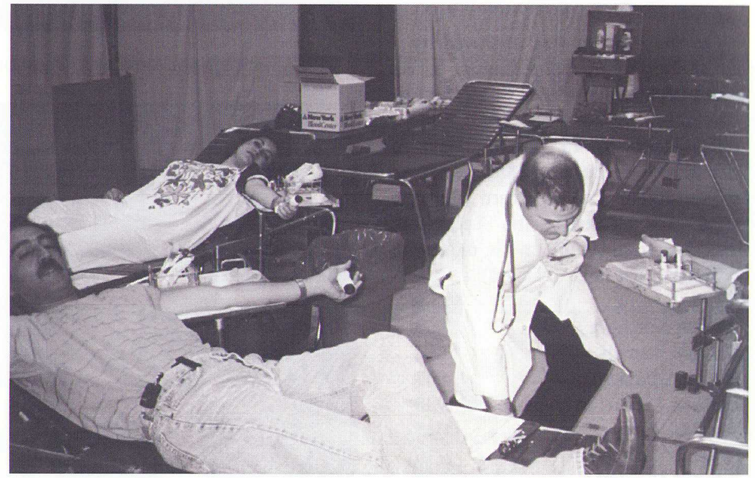

Higher Education Committee Parts:

As stated in the Referendum that was recently approved by the community, the Higher Education Committee will no longer be a committee of the MYC. It will now become a committee of the newly formed Central Board. The Youth Committee will, of course, continue to cooperate closely with the Higher Education Committee.

Joint Programs with Other Sephardim:

At the June general meeting of the Youth Committee, the MYC decided to explore possibilities of sponsoring joint programs and social events with other Sephardi communities and organizations in the New York area, like the Sephardi Educational Center.

Contribution to Holocaust Museum:

The Mashadi Youth Committee organized a fund-raising to benefit the United States Holocaust Memorial Museum in Washington, DC. Members of the community donated $500, which was sent to the Museum. MYC received a Charter Membership certificate, in appreciation of this contribution. The Mashadi Youth Committee will be listed on the wall of contributors in the Museum. •

Community News

Community Elections

On Sunday, June 12, 1994, men and women of the Mashadi community, 18 years of age or older, were invited to vote for a proposed referendum and for candidates for the 15 members of the Transitional Central Board.

The voting took place in two locations, Shaare Tova Synagogue in the morning and North Shore Hebrew Academy in Great Neck in the afternoon. The votes were taken using balloting machines supplied by the New York Board of Elections, and technicians from the Board of Elections were present to supervise the use of the machines.

A total of 1,107 people voted on this day, 402 in Queens and 705 in Great Neck.

The Referendum was approved by a vote of 993 for the Referendum to 62 against. 52 people did not vote for the Referendum.

The following 15 people, listed in order of votes received, were elected to the Transitional Central Board (the vote counts were released by the Supervisory Election Committee due to the request of the Transitional Central Board):

Name	Votes
Haroun Kohanim	960
Bahram Kamali	867
Michel Dilamani	803
Behrouz Hakimian (Jabarzadeh)	748
Jamshid Zar	738
Behrouz Dilmanian	719
Edward Nassimi	713
Lawrence Levian	654
Fereidoun Hakim	647
Cyrus Elian	597
Louis Ebrani	574
Farrokh Dilmanian, Ph.D.	539
Nozar Hakimian (Mortezazadeh)	490
Hooshang Nematzadeh	449
Shmuel Livian	409

The following 3 people, listed in order of number of votes, had the next 3 highest vote count and were announced as the 3 Reserve members of the TCB:

Name	Votes
Jacob Karmily	406
Dani Namdar	395
Bijan Hakimian (Mortezazadeh)	344

Signing-up and waiting to vote for the community referendum and elections.

Mashadi Physicist and Colleagues Find New Treatment for Brain Tumors

(Reprinted from Brookhaven Bulletin, Brookhaven National Laboratory)

Brain cancer is the second most common form of cancer in children. About 1500 new cases are reported each year in the United States of which nearly half are incurable. Since young children's maturing brain tissues are particularly vulnerable, conventional radiation therapy used to treat brain tumors in adults is risky for them.

Dr. Farrokh Dilmanian, together with his colleagues at the Brookhaven National Laboratory are experimenting on a new treatment called microbeam radiation therapy (MRT). Since 1992, several MRT experiments have been performed on malignant brain tumors in rats. Results indicate that MRT can stop the growth of tumors without serious consequences.

Dr. Dilmanian, together with the rest of the MRT team, are hoping that MRT will eventually take its place among other useful forms of treatment for brain tumors in young children.

Avisar Levy Honored

Mr. Avisar Levy was the recipient of the Joseph Klein Memorial Award at Beis Midrash Rem's third Annual Breakfast which was held on Sunday May 15 at Shaare Tova synagogue.

Rabbi Dov Maza, Rosh Yeshiva of Beis Midrash Rem praised Avisar for his outstanding character and warm and pleasant disposition. Rabbi Maza declared that the combination of the two qualities of Avisar fulfills the statement of Pirkei Avot: "He with whom the people are pleased, HaShem is pleased with him."

Rabbi Ben Haim then greeted the audience and honored Avisar for his dedication to the Synagogue and the Mashadi community.

About 140 friends and relatives of Avisar attended this breakfast at Shaare Tova.

Aram Livian Promoted

Mr. Aram Livian, who has been the Deputy Borough Superintendent of Brooklyn was recently promoted to the position of Manhattan Borough Commissioner. This is the highest engineering position in the New York municipality for Manhattan Borough. Mr. Livian has held different positions in the Building Department of New York City for the last 9 years. Congratulations are in order to Mr. Livian for his great achievement.

New Sefer Torah

On Sunday June 5, a Torah Scroll was donated to Shaare Tova Synagogue by Mrs. Soleiman Yousefzadeh Hakimi in memory of her late husband. The scrolls was carried over the shoulders of more than two hundred members of our community in a procession that started at the Park Lane South building and continued to Shaare Tova Synagogue. Several streets in Kew Gardens were closed for this purpose, and the participants carried the Torah with songs and dance while musicians played throughout the procession.

New Sefer Torah being carried to Shaare Tova Synagogue.

(718) 849 -2345 -2346

בס"ד

בית הכנסת שערי טובה

CONGREGATION SHAARE TOVA

84-24 ABINGDON ROAD

P. O. Box 249 KEW GARDENS, N.Y. 11415

June 13, 1994
Tammuz 4, 5754

I would like to wish congratulations and מזל טוב to all of the newly elected board members of our community. I was very happy to see such a strong turnout for the elections that were held on Sunday, June 12. This shows the importance that we all place on a unified and strong community, and the recognition we give to these elected board members as being the representatives of our community.

May G-d bless the new board members with success in all the work they do. May they lead our community by example through the ways of Torah and Halachah, just as our fathers have done throughout our community's history.

Sincerely,

Rabbi Eliyahu Ben-Chaim

The Visit of Harav Bakhshi, Chief Sephardi Rabbi of Israel

By: Nazly Zar

Last April, the distinguished Harav Eliyahu Doron Bakhshi was welcomed at Shaare Tova Synagogue. Several hundred men and women from different Sephardic communities, as well as head Rabbis of many organizations and local government officials attended this gathering.

For many weeks prior to his visit, detailed plans were under way by a special committee to greet the Rav in our synagogue on this night. Harav Bakhshi was escorted by the NYC Police from his hotel to Shaare Tova. Heavy police surveillance as well as private security patrolled the synagogue and its perimeter.

While inside, special headphones which provided a translation of the program in English or Farsi were available. Speeches were made by a number of honorable Rabbis and government officials, followed by a gift presentation to the Rav from the Talmud Torah children. At the final stage of the program, the people gathered at the main hall downstairs to receive blessings from the Rav and to enjoy some refreshments.

Harav Bakhshi being greeted at Shaare Tova Synagogue.

Harav Eliyahu Doron Bakhshi, also known as Rav Rashi, was born in Jerusalem in the year 1941 (5701). During his school years, he quickly attained a superior standing among the other students, resulting in his immediate recognition among Jewish scholars and within rabbinical circles.

It was during those days that Harav Shalom Lopez, the chief Rabbi of "Acko," who had heard about the exceptional young Rabbi Bakhshi's reputation, decided to consent to the marriage of his daughter, Esther, to him. Following his marriage, Harav Bakhshi completed his rabbinical learning and then went on to serve as the Rabbi of many communities, including small towns and large cities.

During the early 1970's, he developed into a very successful spiritual leader, especially with the youth. In 1972 (5732), he was appointed as the Chief Rabbi of the city of Bat-Yam.

The reputation of this young Chief Rabbi soon surpassed the expectations of the rabbinical circles and as a result, in 1978 (5738) he was elected the Chief Rabbi of the City of Haifa, a post he would keep for the next 18 years. During these years, Harav Bakhshi attained numerous achievements in many sensitive areas such as Kashrut and marriage. His home and hospitality also became a haven for those who had difficulties, problems or complex questions. Finally in 1993 (5753) he was elected "the Sephardic Chief Rabbi of the State of Israel."

Throughout his career Harav Bakhshi has authored numerous articles and books based on the Oral Law and is credited for many lectures and major studies and essays in areas of medicine and health services, business matters, social justice, political and social science, from the point of view of Judaism.

It was the wide public acceptance of his works that won him the "Harav Meimon" and "Harav Koniel" scholar's awards.

Harav Rashi's present concerns are the various aspects of Kashrut, as well as the problems of conversion to Judaism facing the State of Israel, following mass immigrations from Ethiopia and the former Soviet Union. Difficult matters relating to marriage and divorce have also received Harav's personal attention. Harav Eliyahu Doron Bakhshi is presently holding other distinguished positions as Head of the World's Sephardim, as well as Head of the charitable Organizations of Rambam and Rothschild Hospitals in Israel.

Report of the Higher Education Committee

By: Farrokh Dilmanian, Ph.D.

According to our yearly custom, the graduation of the community's high school and college graduates was also celebrated this year. The ceremony took place on Sunday night, June 26, at the Shaare Tova Ballroom. Because of coinciding with Tammuz 17, the ceremony started late and no music was played.

The remarkable point in the list of graduates that appears below is that the female college graduates outnumbered male college graduates by a large margin. These included Miss Katrin Yaghoubi who received her MBA degree from Columbia University. Furthermore, we witnessed the addition of a young physician, Dr. Isaac Namdar, to our community. The number of honors graduates was very high, as usual in our community. This included several who were accepted with scholarships, in fine universities.

The program's Master of Ceremonies was Mrs. Gina Aharonoff Bassaleli, and the Keynote speaker was Mr. Aram Livian.

The ceremony was arranged mostly by Mr. Martin Bassaly. The program included acknowledgment of contributions to the Committee's Scholarship Funds. The donors included Congregation Shaare Tova, Meshedi Jewish Community of Great Neck, and many benevolent private donors. The list of donation to scholarship funds will be published in the next issue of Megillah. The total amount of scholarships distributed in the academic year 1993/94 was about $23,000. The Committee thanks people who helped preparing the program. These include:

Mr. Salim Bassalian
Mr. Martin Bassaly
Miss Bita Ben Zakarya
Miss Natali Carmili
Mrs. Behnaz Dilmanian
Mr. Mehran Etessami
Mrs. Khavar Ghafarian
Miss Marina Hakimi Rajabzadeh
Mr. Avisar Levy
Miss Dorita Kalatizadeh
Mr. Mark Karimzadeh
Miss Caroline Kordmany
Miss Tina Namdar
Mr. Mehrnoosh Rafinia
Mrs. Sheila Rahmanan
Mr. Fallah Zabih
Miss Sanaz Zar
Miss Linda Zarovabeli
Miss Sharon Zarovabeli

Dr. Isaac Namdar delivering his speech at the community graduation ceremony.

Mr. Tony Carmili being congratulated and accepting a graduation gift.

Scholarship Announcement

The Higher Education Committee announces that there are scholarships available for the academic years 1994-95. The sources of these applications are:

a) Elkhanan Levian Endowment Foundation.

b) Dr. Amir Bassaly Endowment Fund.

c) The General Fund

Scholarships are awarded on the basis of merit and need. Interested students are invited to contact Farrokh Dilmanian or other members of the Committee as soon as possible.

A graduate receiving a gift from Higher Education Committee supporters.

MASHADI YOUTH COMMITTEE
Higher Education Committee
1994 Graduation Ceremony
مراسم فارغ التحصیلی ۱۹۹٤
کمیته فر هنگ و تحصیلات عالی

Sunday, June 26, 1994; Tammuz 18, 5754

PROGRAM

- Greetings: Mrs. Gina Aharonoff, Master of Ceremonies
- Benediction: Rabbi Eliahu Ben Haim
- Speech of the Keynote Speaker: Mr. Aram Livian
- Presentation of gifts to High School Graduates

Speeches by High School Graduates:
Miss Dorita Kalatizadeh
Miss Sarit Koren
Miss Afsoon Sharafatkhah

- Scholarship Funds: Dr. Farrokh Dilmanian
- Presentation of Awards to college Graduates

Speech by College Graduates:
Miss Arezou Hariri-Tolou
Miss Mojdeh Dil

- Speech by Miss Katrin Yaghoubi, M.B.A.
Columbia University

- Speech by Isaac Namdar, M.D.
Medical School, State University of New York at Stony Brook

- Acknowledgements: Mrs. Gina Aharonoff
- HaTikva

Medical School:
- Isaac Namdar

M.B.A. Degree:
- Katrin Yaghoubi

College Graduates:
- Kathrin Abdollazadeh
- Mojdeh Dil
- Kathrine Ebrani
- Jennifer Ghafarian
- Roya Gorjian
- Neda Hakimi
- Allen Hakimian
- Jacob Hakimian
- Rex Hakimian
- Arezou Hariri-Tolou
- Laleh Kamali
- David Moheban
- Pooya Nabavian
- Effy Namdar
- Julie Namdar
- Jasmin Nassimi
- Oliver Nassimi
- Hedi Nematzadeh
- Shirin Roubeni
- Rabin Yaghoubi

Associate Degrees:
- Vida Kaheni
- Neda Rahmanim

High School Graduates:
- Eyal Akler
- Joshua Amini
- Bahram Aziz
- Behrouz Aziz
- Jeff Aziz
- Farhad Ben Zakarya
- Tony Carmili
- Sanaz Charkhy
- Moti Cohen
- Hooman Dilmanian
- Pooya Dilmanian
- Albert Elishahi
- Anat Goringod
- Marina Hakimi
- Mazda Hakimi
- Adam Hakimian
- Pejman Hakimian
- Shadi Hakimian
- Shahrzad Hakimian
- Shawn Hakimian
- Sheila Kaheni
- Dorita Kalatizadeh
- Rami Kalatizadeh
- Barbara Kashi
- Sepideh Kashinejad
- David Kohan
- Sarit Koren
- Simona Nassimiha
- Michael Nemati
- Nicki Nemati
- Haleh Nematzadeh
- Naghmeh Rahmani
- Afsoun Sharafatkhah

A Passion for Learning

By: Katrin Yaghoubi

Editor's Note: The following is the text of a speech delivered by Katrin Yaghoubi at the Higher Education Committee's annual community graduation ceremony, held on Sunday, June 26, 1994, at the Shaare Tova Ballroom. Miss Yaghoubi has recently received her M.B.A. degree from Columbia University.

I would like to start off by congratulating all of the graduates of the Class of '94. You might wonder: Who am I? For those of you who don't know me, I was born and raised in Hamburg; my parents are both Mashadis; I went to an American school in Hamburg and to Jewish boarding school in England; studied economics in London after graduating from high school, then worked as a management consultant in Hamburg for two and a half years. I went on to study finance at Columbia Business School, and now work as a stock analyst for one of the leading hedge funds on Wall Street. So, my life has been a little unusual for Mashadi standards and I think that was the reason the committee asked me to share some of my thoughts with you here this evening.

What is it like to be a non-conformist Mashadi female? Let me tell you -- it's not easy. Don't be fooled by what you see today at my present satisfied and happy state of mind. It's been a very tough and lonely journey to say the least. I had to overcome many hurdles to be where I am today. Most of the time, I found myself wrestling with a host of conflicting emotions -- struggling between the two worlds I belong to. I was often mocked and ridiculed by people around me. Those many nights without sleep, all the hard work, the social activities I had to pass up on -- few people recognized the strength and perseverance it took to do this. I was about to give up on a number of occasions because of lack of belief in myself, and lack of support and respect from the people around me for what I had chosen to do.

What kept me going? One simple thing: My family. I'm breaking my neck looking up at these 5 individuals. It was my parents and my three younger brothers who from the early stages respected the passion I had for my education. Their pride and confidence in me are what kept me going. As I mentioned, there were a number of occasions when I nearly gave up: After one month in London, I called my family and said I can't take it here anymore; I want to go home. Before my final exam at university, I panicked and called home and said I don't care about this degree; I want to come home; and after being transferred to Dusseldorf for my first job, I called my parents yet again and said I can't stay here; I want to come home! My family never forced me to stay, but it was my mother who kept on pushing me to pull myself together and every time a situation like this came up she said "You chose to take this road in life. If you give up now you'll regret it."

Frankly, I could not have wished for a more supportive family. In effect, by supporting my decisions wholeheartedly, my parents were sacrificing their traditional values. In the beginning I'm sure it was tough for them. Sending your daughter abroad to study in another country was relatively unheard of at the time. I'm sure at times they really did not know if they had made the right decision, seeing me unhappy at times and hearing their friends tell them that they were making a huge mistake by letting their daughter go away. But whenever my parents seemed even slightly unhappy with their decision it was my brothers Rabin, Simon and Daniel who provided them with the support and strength to overcome their doubts. I owe my brothers tremendous gratitude for pushing me towards my goals and truly believing in me on those occasions when I nearly gave up on myself.

It is this kind of support mechanism for young women that is lacking in the Mashadi Community. If parents see their children have a passion for something they should wholeheartedly support and encourage them because, I'm telling you, they are going to get limited support from the people around them. And sooner or later they will become very unhappy adults if they are inhibited from pursuing their dreams.

This leads me to what I consider to be the biggest myth amongst members of this community: If you chose a career, you cannot be a good housewife and you won't find a husband, or the more you study the less are your chances of getting married. I can't tell you how often I've heard this and still continue to hear it. I cannot refute this statement yet, but what I can say is that having a career and being married are not mutually exclusive. Just because I'm entirely devoted to my career at the moment, it doesn't mean that one day I cannot be just as devoted to my husband and children. I have a very active social life. I am very concerned about the way I present myself in public, and one of these days, I am optimistic that I will meet someone who matches my lifestyle and I look forward to that. I have carefully thought out the reasons for the path I chose to take, and, whether right or wrong for someone else, I truly believe in them and that's what counts -- a strong belief in yourself.

Now, it may appear to you that I have very negative feelings towards this community. Quite on the contrary, I am very proud of my Mashadi heritage. I deeply respect and admire this community for its strong cultural values and the unity it has managed to maintain amongst its members. But what I'm saying is that for Mashadi women like myself to survive as members of this community, a lot of these antiquated beliefs about higher education for women have to be rectified. And it's both up to

the parents and the youth to work towards this common goal. To develop a reward system that recognizes educational achievements, be it in the form of praise, recognition, or support. Parents should act as a catalyst in this process and foster the growth of their children into higher education. Security comes from having skills. Remember the one thing no one can take away from you is what you have in your head. This is a very special community. It has tremendous potential, and I think supporting higher education and having a diversity of young professionals, will only add to its uniqueness and enrich it.

Education is the most important survival skill in today's competitive environment. I was fortunate. I was given an opportunity, but I had to work exceptionally hard to make it work. I truly hope that this will not be the case in the generations to come.

So, whatever your future plans may be, whether you continue your studies, work for a corporation, enter the family business, or take on the most courageous and challenging responsibility of all, starting your own family, I wish you the best of luck. The only advice I feel comfortable giving you is to have the courage and determination to believe in your dreams, stick to your goals, never give up on yourself, and finally, be selective in your choices: Doing one thing well in life is much better than being average at many things. A career such as mine, by virtue of the lifestyle and inherent nature of it, is not something one simply decides to do. It's not for everybody. It requires immense sacrifices, hard work, and, above all, a tremendous amount of determination, strength, and perseverance.

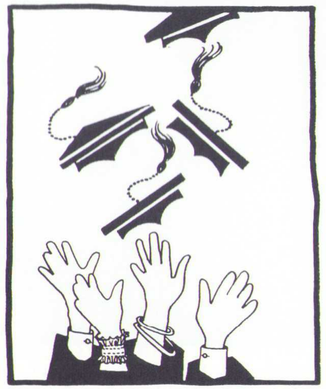

I would also like to take this opportunity to congratulate my brother Rabin for graduating this year from Wharton, the top undergraduate business school in the country. He is in my mind one of the brightest and most brilliant individuals I have ever come across and I wish him the best of luck in the future.

And once again, I would like to congratulate all of the graduates for giving pride to this community, pride to your families, and most of all, pride to yourselves. Thank you very much.

Concerned Mashadi Parents (CMPA) Report

By: Isaac Etessami

Sid Jacobson Community Center:

This youth center program of CMPA was used by more than 500 youth of the community in nine Sunday sessions. The participants had a great productive time and were extremely enthusiastic about the program. This proved the need of a permanent center for our community. The tenth session is scheduled to be held in November.

NSHA Sunday Program:

During the months of May and June, a special program for children ages 5-14 was held in the North Shore Hebrew Academy (NSHA). This program included Persian dance classes, basketball classes for girls and boys and Karate classes for 5 year old boys, which was very well received. This program will continue on a regular basis from September until June, and will include other classes. Details for registration will be provided soon. Starting September we have obtained the Gym, lunch room and the all-purpose room of NSHA on Sundays from 2-7 p.m.

We need volunteers!!

If you like to volunteer your help and/or if you have suggestions for new classes or for other information, contact Jila Hezghia, Ruth Kamali, Sima Etessami or Roya Zar.

NSHA Wednesday program:

Basketball for men sessions were held during May and June of '94. We have obtained the same space for Wednesdays from 8-11 p.m. starting September for 10 months. More programs could be arranged for Wednesday nights. For suggestions and more information, please contact Mehdi Nassimi or Cyrus Elian.

Parent/Child Subcommittee:

The fifth session of Dr. Ingber's classes was very well received. The next session is in the planning stages. For information please contact Liza Mordechai or Shirin Kamali.

Social Study of Mashadi Community:

CMPA commissioned the well known sociologist, Dr. William Helmreich to do a study of the Mashadi community. This project was in line with CMPA's objective to use professional outside help to study and plan for our future. Dr. Helmreich interviewed more than 50 young Mashadi singles and presented a report of his findings and suggestions. His report, entitled "The Mashadi Community: Planning For the Future With a Focus On the Past," was submitted for publication in Megillah with a Farsi translation. We thank the Youth Committee for their help and support. CMPA is planning to invite Dr. Helmreich in the near future to answer questions about his study.

Marriage Committee:

We remind everyone that the Shidukh service of the marriage committee of CMPA is in place and available for anyone who might need their services. The marriage committee has obtained the services of a professional Shadkhan who will have a meeting with our Shadkhanim to give them additional advice on this important mission.

Report From MORA (Mashadi Outreach Assoc.)

By: Sara Karmely

1. We are happy to announce that our very first issue of "Shalom" magazine has just been completed and is in the process of being distributed amongst the community. This informational and dynamic publication is designed to appeal to all. We invite all interested parties who wish to help with future issues to introduce themselves. Relevant articles, essays and poems in any of the 23 subsections will be most welcomed.

2. Ladies and girls of all ages are welcome to join us at our stimulating "Lunch and Learn" sessions. During these Luncheons a series of interesting speakers will inform, impress and entertain those present. This is truly what is meant by "Food for thought."

3. A Boat Party is being arranged for our young couples in mid-summer. Tickets will be extremely limited as a small luxurious boat has been located.

4. A special "Hotline" has been set up for anyone who needs to discuss a private matter with our Rabbi. The number is 718-441-6-ASK. All personal questions with regards to matters of Halacha, minhag or Torah will be answered by Rabbi Ben Haim. Needless to say, all calls will remain confidential and any caller may choose to remain anonymous.

5. After a summer break, our Ulpan classes will resume in September.

6. Our extremely popular Shabbat morning program is already a big success, under the capable hands of Mrs. Tamar Chayempour. Your children are greeted in the Shaare Tova Gym on Shabbat mornings by qualified teachers from 10 a.m. to 12 midday. Our program is fun-filled yet educational. A variety of games and sports are played and snacks are served.

7. Mr. Nissim Bassalian's Torah tapes are presently being prepared and edited for our community's Persian speaking members. In the tapes, Mr. Bassalian will analyze the parshiot of Torah adding his refreshing and stimulating insights. The tapes will be offered in Album form and will begin with Sefer Bereshit. A limited edition of deluxe leather bound albums will also be made available. It will assuredly become a collectors item!

8. MORA is currently planning an unforgettable family weekend Shabbaton for all ages in August. Details of this program will be available shortly.

Attention All Cooking Enthusiasts of the Mashadi Community

Have you ever wondered how to make traditional Mashadi dishes the way your mother and grandmother used to make? Do you want the recipe for "Noon Taftoon"? Do you want to make a special cookie on Pesach and don't know how?

Worry no more, Help is on the way!!

The Mashadi Sisterhood is planning to publish its very own cookbook! This cookbook will contain traditional Mashadi dishes as well as favorite recipes from around the world. It will contain sections on main dishes, salads, desserts, etc.

In order to make this project a success we need every body's help. Please send your recipes (in Farsi or English) to the address below.

Make this project a success! We need all of your recipes. For more information please contact: Mrs. Dina Siouni at (718-268-0973) or Mrs. Gina Aharonoff at (718-575-1648).

The Mashadi Sisterhood

c/o MYC, 91 Cutter Mill Road, Great Neck, NY 11021

A Report on the Mashadi Community:

Planning for the Future, with a Focus on the Past

By: Dr. William B. Helmreich

Editor's Note: The following is a report and recommendations for the survival of the Mashadi Jewish Community in New York, which was prepared and written by Dr. William B. Helmreich based on his research. This report was commissioned by the Concerned Mashadi Parents Association (CMPA).

Dr. William Helmreich is a noted author, scholar, sociologist, and an Orthodox Jew. He is currently a Professor of Sociology and Judaic Studies at the City University of New York. He is also the Deputy Chairman of the Sociology Department of the City College of New York. Dr. Helmreich is on the Executive Board of North Shore Hebrew Academy. He has written several books on Social and Judaic topics.

To arrive at his conclusions for this report, Dr. Helmreich interviewed between 50 to 60 young members of our community.

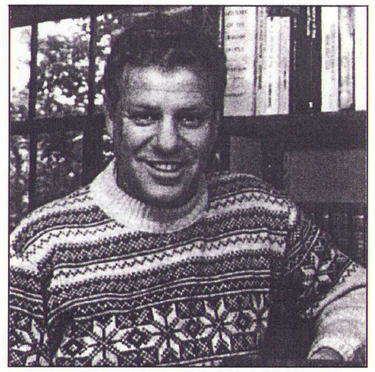

Introduction:

I once asked a Mashadi "How would you define Mashadi culture?" At first he seemed surprised by the question. Then, after pausing a moment, he answered: "Mashadi culture is marrying other Mashadis and being friends with Mashadis."

What this man said is true, but only up to a point, for it does not answer why these things are important to a Mashadi. In other words, associating with other Mashadis is more a result than a cause, of a culture.

When sociologists talk about culture, they are speaking about the sum total of a society's values, beliefs, morals, and ways of expressing itself. In this sense, there is most definitely a Mashadi culture and it involves many things, of which the most important is a powerful and shared feeling of having a common history. But there is much more.

It means sharing a common tongue. In every language there are certain ideas, thoughts, feelings and words that cannot be translated or expressed except through that language. The fact that only those who speak it can do so strengthens the common bond they have with each other.

Of crucial importance is the existence of certain values or beliefs. No doubt, Mashadi culture is in many ways Jewish culture, but there are certain aspects that have been borrowed from the larger Persian and even Islamic society (Iran is 98% Muslim) which have worked their way into the community. Just as every Jewish community in the world has been influenced by the peoples among whom it has lived. These include decisions on what is important in life--family, religion, and work, and how each of these institutions should be built and maintained. At the same time, Mashadis clearly differ from other Persian Jews. They are a distinct group that have maintained a degree of separation, both in terms of marriage patterns and friends, and they also have a special history that sets them apart from other Persian Jews.

Most of us, however, do not think in these philosophical terms. We are too busy struggling to survive on a daily basis. And yet, when we think about whom we want our children to marry, where we want to live, or what type of occupation to enter, these considerations come into play. And in such situations it is essential to have a set of beliefs and values that have been developed and which are known to members of the community. Without them, the group is doomed to extinction. The question is, how can they be preserved?

Before answering these questions, one more point must be stressed. Mashadi culture also operates on a more pragmatic level. It involves people enjoying each others' company because they feel comfortable with one another. Having come to a new country over the past twenty years, the psychological benefits of this are crucial. For it is only with other Mashadis that they can truly feel at home. In short, Mashadi homes, synagogues, and places where they celebrate weddings and bar-mitzvahs constitute their "portable homeland." Without them they would feel "lost at sea," so to speak.

It also involves hundreds of customs that are part of the community. These range from the different ceremonies that take place before a wedding to what types of food one serves on different occasions, to how one dresses, even to where one shops for clothing. They clearly involve music, singing, and dancing. For these express the heart, soul, and spirit of a people. They extend to the type of house one builds, and they also emerge in the jokes that are popular in a community. Even how people look at each other.

When all of these features are added together, it becomes crystal clear that Mashadi culture, not only exists, but is highly complex, involving beliefs, morals, values, language, music, art, religion, writings, styles of dress, education, occupations, wedding and funeral services, hair styles, ways of shaking hands and touching in general, humor, food, and getting together on Friday evening. In short, everything that makes a society what it is. Moreover, if its members did not think it worth preserving, then those whom they have selected as their leaders would not be concerned about the issue. The fact that they are concerned speaks volumes and is the basis for this report.

Recommendations:

1. Serious consideration should be given to starting an elementary day school/yeshiva. A committee should decide on who will staff such a school, what it will teach (some classes in Farsi, Persian-Jewish history, etc.), and how the children will be educated. Such a school will help the children develop pride in their unique history and culture. It will also provide them with an appropriate social environment within which to maintain group cohesion. Finally, it will unite the parents and imbue them with a sense of common purpose. Without such a school, the Mashadi community's long range survival is questionable. It may well remain Jewish, but its own traditions will disappear. Naturally, there will be parents who prefer to send their children to Ashkenazi yeshivas or to public schools. That is their right, but an alternative must exist for those who wish to see their children brought up with a strong tradition. Initially, it will be necessary to recruit Ashkenazi teachers and top dollar should be paid for the best among them, but eventually, it will be possible to recruit Sephardic educators. One can also look to Israel's Persian community as a potential source for Hebrew teachers who would come as shelichim for 2-3 years at a time to earn money.

2. Efforts should be made to encourage people to live within the same residential area. Naturally, no one can force people to do this but with a sufficient number of synagogues, recreational centers, schools and stores catering to the needs of the people, such places will become attractive to members of the community. In any case, the more residentially segregated the community is, the slower the rate of assimilation.

3. The current problem of marriage within the community is a difficult one because those involved are already adults. As such, they are people whose ideas have already been formed and they cannot be easily forced to change their ways. Moreover, the days of arranged marriages (but not introductions) are over. In London, a high proportion of Mashadis marry outside the community. To prevent this from happening here, more people of marriageable age should be brought in from elsewhere, as is being done with Italy and Israel. In addition, there should be greater contact with the Afghani community which is, in part, made up of Mashadis who moved east to Herat to escape oppression. On the other hand, those who marry outside the community because they do not want to be single for the remainder of their lives should be treated with compassion and understanding. At the moment, many of these people are caught between two worlds. On the one hand, their pool of available Mashadis has narrowed. On the other, their own values and community pressure result in their wanting to marry Mashadis. Basically, what emerged in the study is that the people want the adventure of dating non-Mashadis, but they value the security of marrying a Mashadi. In addition, American values have clearly entered the community. They want to marry someone they love, but they still believe that "Love comes and goes, but money stays." When men married women fifteen years younger it was different, almost like a parent-child relationship. But today, when the ages are more equal, love and compatibility become real issues. It is important to note that the youth, for the most part, were highly critical of "American values," saying they include promiscuity, drugs and divorce. Also, the work of the shadchan service should be continued and expanded.

4. The girls in the 17-19 age group stress that while they are more traditional, their younger sisters and brothers are rebelling against the idea of dating or marrying within the community. Force cannot be applied here, only the advantages of marrying someone with whose culture you are familiar. Separating the boys and girls into separate schools might make them more attractive to each other but only if it is also done in the synagogue youth groups and summer camps (if you have them). The problem is that the community would see this as against the American culture that they are trying to emulate. Clearly when prospective mates from different cities or countries meet, it works. In the Modern Orthodox community, boys and girls are together and the youths marry each other, but rarely from the same school or neighborhood. The age difference is usually six or seven years, which means the boy and girl did not literally grow up together. Basically, what is needed is to increase the size of the community. And a compromise might be to be more accepting of traditional Syrians, Egyptians, etc. But it must be realized that until a solution is found, there will be departures from the community. It is not possible for every other member of a group to successfully resist the pull of American culture and there is clearly a substantial portion of young women who wish to marry or consider marrying outside the community but are afraid to say so. In short, they are becoming Americanized. Without religious extremism or anti-Semitism, it will be very difficult to force all of them to stay in the community.

5. Religion has been a major problem in the community. On the one hand, there are those who are very religious and look down upon those who are not. This is, of course, completely against what religion stands for, but it is part of human nature. And then there are those who, partly in reaction to this group, want no part of religion. In truth, Mashadi culture, which revolves around the synagogue, holidays, and religious customs, cannot be considered apart from religion. It is, by definition, a religious community. However, as is true of Sephardic culture in general, its religious system is based on moderation and tolerance, not extremism. The extremism that now exists is an importation from Ashkenazi yeshivas which have themselves moved to the right in recent years. If forced upon the community, it will drive away far more people than it will attract. It should be resisted. When faced with a decision over which yeshiva to send their children, parents should investigate carefully and stay away from yeshivas that have an extremist philosophy. It is recommended that a scholarship fund be set up with scholarships awarded on a competitive basis to students who show great promise as religious leaders. They should be sent to Yeshiva University, where, with the assistance of the Dean of Sephardic Studies, Rabbi Mitchell Serels, they can be trained to be religious leaders in the community who will have the necessary qualities of knowledge, spirituality, and vision, coupled with tolerance and moderation.

6. Recreational centers such as the Sid Jacobson JCC should be supported. At present they are fulfilling a crucial

role of providing the Mashadi community with an appropriate social gathering place. True, they will never become a substitute for Manhattan discos and various restaurants, but they will serve as meeting places where people can meet casually, relax and feel at home, all of which are essential. In general, a full schedule of activities leaves people with little time to associate with those outside the community.

7. When teenage children stay out late, parents should not directly confront them. It should be understood that the teenagers are doing precisely what the parents don't want them to do out of a need to emphasize their own independence. Fighting with them gives them the opportunity to do so. On the other hand, when teenagers do this they are in effect asking parents to make it clear what's right and what's wrong, so you cannot be silent. The proper approach is to state clearly and firmly what you believe to be correct behavior. But you must do so without screaming and losing your temper. Once you do that you allow the child to express independence but at the expense of your dignity and self-respect. All too often, parents forget what they themselves were like at that age and that this is only a phase which, if properly handled, will pass by the time they are in their early twenties or so.

8. Some of the above principles apply to smaller children too. In addition, it is important to be consistent. Don't punish a child one day for being fresh and then allow the same behavior to go unpunished the next. There is nothing wrong with forbidding children to watch more than one hour of television on school nights or having an eleven-year-old in bed by ten o'clock. In addition, parents should not allow children to watch programs where children are rude or sarcastic to adults for such shows are often the source of the values that parents don't want their children to have. Above all, you should try to listen carefully to what the children are really saying.

9. The Mashadi community should buy/build a summer camp. Such a camp would have many benefits. A complete environment away from the city where children can be with each other, learn independence and reinforce what they learn at home and in school. What it does is it allows Mashadi culture to flourish in an atmosphere of fun and games -- swimming, playing ball, hiking, trips, art, music, etc. My own research has found that in certain ways camps are even more important than school in ensuring ethnic identity. Incidentally, a camp can be run at a profit and should not be seen as an expense like a school or synagogue. It also has the added benefit of providing employment for Mashadi teenagers who will be the counselors and waiters for such a camp. Last but not least, it provides the young people with an excellent opportunity to socialize.

10. Organized efforts should be made to teach the children the history of the community. This can take the form of lectures and of written material. The community should commission someone to write its history.

11. When you carry out religious rituals in your home you must make a special effort to explain the reason for them. Similarly, if you say prayers or blessings in Hebrew you can make them much more meaningful to your children by explaining them. In this way, youngsters are connected to their history going back thousands of years to the time of the Torah. Naturally, both parents and children must have some knowledge of Hebrew. For this, Jewish education is vital and there are no shortcuts here. We cannot produce real Jewish identity through experiences alone. It must be accompanied by real learning.

12. The leaders of the community must redouble their efforts to unite and act together despite differences of opinion. This is always important but is especially so in the Mashadi community because it is relatively small. Due to its size, the Mashadi community cannot afford to divide itself even more. Every talented person is needed if it is to survive and grow. While there is a feeling that the older leaders in the community should be respected, there is also a belief by the young that they are not in touch with the needs of today's young people. A number of those interviewed felt that the younger leaders were more sensitive to the fact that the American Mashadi community's needs were different than they were in Iran and that this called for different approaches to the problems facing it.

13. When it comes to gossip, there is a good deal of hypocrisy in discussing it. A number of people claim that it affects their ability to develop relationships, claiming that the minute they're seen with someone, even casually, the rumor mill goes into action. And yet, quite a few people admit that they engage in the same gossip they are criticizing. As one put it: "The gossip is terrible, but we all do it. Who are we to criticize? It's fun; it's interesting." Every society has gossip and it is usually used to keep people in line. The Mashadi community is no different or not even much worse than any other community. This should not be used or accepted as an excuse because not much can be done about it and because it is not the main problem preventing people from marrying. Still, efforts should be made to respect the privacy of the individual. People over twenty-one should not be asked intimate questions about their personal relationships. Finally, it should be recognized that gossip can also be destructive to the goals of the community. It forces people to date non-Mashadis just so they can go out with people and not be talked about.

14. If there are medical problems in the community, mental or physical, they should not be hidden. Instead, physicians should be consulted and listened to, for the health of the individual must come first.

15. It is important to remember that preserving a degree of separation from other communities has been an important factor on the survival of the Mashadis as a distinct group. But in the United States, where everything is so interdependent, the price for total separation may be too high. Mashadis need to have contact with outsiders in order to learn how to get along in American society. The community has no choice but to send its children to general colleges, it must do business with Americans and it must have contacts with non-Mashadis. Therefore, the larger society should not be totally rejected or accepted. The challenge is to adopt the best elements of American society while rejecting the worst. Thus, for example,

disciplining children may be a good value to adopt while not emphasizing the importance of the larger family is a poor one.

16. It is natural that Mashadi youth will seek to educate themselves. While the majority are likely to go into business, a community can benefit and be enriched from having its own lawyers, accountants, physicians, etc. Therefore, those who wish to pursue higher education and who show talent in this area should be encouraged to do so. However, they should also be encouraged to attend colleges close to home so that they are not needlessly exposed to the dangers of assimilation.

17. People have complained that many in the Mashadi community are too materialistic. It should be recognized that this is a much larger general problem in American society. It is caused not only by a lack of values but by the fact that the United States is a capitalistic and affluent society. There is nothing wrong with wanting to have nice things, drive a nice car, and live in a beautiful house. It is when this becomes the only goal in life that it creates problems. We will never stamp out materialism nor should we try to. What can be done is to continually emphasize the importance of higher values in the home, the synagogue, and the school so that a proper balance will be struck.

Conclusion:

The community should understand that these problems have faced every Jewish immigrant group that has come here. Fifty years ago, anti-Semitism was much more serious and kept the Jews apart as a group. Today, this is no longer the case as Jews have found more acceptance than ever before. But this has made Christian culture more attractive than ever.

The larger Ashkenazi group has not done well. Only 6% of American Jews are observant and 6 out of 10 marry non-Jews. The right-wing Orthodox have survived but at the expense of extremism, intolerance, and a complete closing off from the larger Jewish community. Is this the only way to survive? I think not. In any event, it would never be accepted as an approach by the Mashadi community, most of whose members are middle of the road. These recommendations are, of course, only preliminary. Much more work needs to be done to fully address the challenges facing the Mashadi community. Most important, the right people need to be found to help implement these recommendations -- principals, rabbis, teachers, counselors, etc.

What needs to be understood is that for a community to remain vital and to thrive, it is of the greatest importance that its members be given positive reasons to remain. In short, some emphasis needs to be on why being elsewhere is worse. Real identity cannot be built on fear and guilt, although the lack of fear makes maintaining identity much harder. We must emphasize the beauty and richness of Mashadi heritage and traditions.

★★★★★★★★★★★★★★★★★★★★★★★★

Vatican Concert Commemorating Victims of Holocaust

On the eve of "Yom HaShoah," Holocaust Remembrance Day, thousands gathered in Vatican to hear the Royal Philharmonic Orchestra of London pay tribute to the 6 million Jewish victims of World War II.

The concert, which was broadcast live on European television, marked the first time in nearly 50 years since the end of WWII that the Vatican has officially commemorated the Holocaust, and it was the first time that Rome's Chief Rabbi, Elio Toaff had been received as the honored guest at a Vatican Ceremony. Italy's President and Israel's Ambassador to Rome were also among the guests whom the Vatican provided with a kosher lunch. In a gesture to emphasize the equal dignity of the two faiths, the Chief Rabbi was seated on an identical gilt and brocade throne next to the Pope.

The concert began with a brief ceremony in which Holocaust survivors lit six candles in memory of those who perished. In a meeting with the survivors prior to the concert, the pope who had visited Auschwitz and Dachau as a young man, stressed his commitment to Jewish issues and warned against new waves of anti-Semitism.

Rabbi Elio Toaff, Chief Rabbi of Rome, with Pope John Paul II at the Vatican for the Holocaust Commemoration (Yom HaShoah) Concert. Photo by AP

A Brief History of the Mashadi Jews

By: Yaghoub Mardkhai
Translated by: Vida Nabavian

The first Jews enter the city of Mashad:

The holy city of Mashad had no Jewish residents prior to the reign of Nader Shah. Due to their restricted life style during the Safavid period, the Jews preferred not to live in such pious and prejudiced cities. Entrance of the courageous Nader Shah in the political scene initiated a new movement towards pragmatism and gradual replacement of old customs. Thus, in an effort to safeguard his treasury against misuse and corruption, Nader Shah commissioned a group of honest and trustworthy Jews to take charge of it.

How had they gained the King's trust? Nader Shah, in order to provide for his powerful military's vast needs, had made arrangements and deals with many local merchants and tradesmen. Among these were a number of Jewish residents of Qasvin and Dilman. Nader Shah observed the Jews in their transactions and found them to be of a higher level of honesty and integrity. Upon this perception, the King decided to move these people together with their families to his capital city of Kalat and appoint them to his treasury (1740).

History repeats itself:

The above incident reminds us of Nebuchadnezzer, king of Babylon, who consequent to attacking Jerusalem and defeating Jehoiakim King of Yehudah in 597 B.C.E., decided to move a number of Jehoiakims' courtiers to Babylon and put them in charge of his finances and his treasury. Nebuchadnezzer had assigned his top general to the job of recruiting intelligent and skilled courtiers for this purpose. Among the young men entrusted with such a task was the prophet Daniel.

Naderi Kalat:

The first Jewish families entered the city of Kalat and began their assignments. The second group, however, upon reaching the outskirts of Mashad received the news of Nader Shah's assassination. After wandering about for a couple of month's, they decided to settle in the city of Mashad, which was an important business center of the country, rather than moving on towards Kalat. Within a few years, they had adjusted to their new homes and had taken jobs such as shopkeepers, peddlers or middle-men for merchants. It is worth mentioning that many of the last names used by our community members are derived from those original families. For example the surname "Hakimi" was taken from a man named Hakim and the surname Bassali was taken from a man named Bassalel and so forth. In the following decades a few other Jews from other cities in Iran joined the group previously settled in Mashad, and in the generations to come they were all homogenized into a singular group better known as the Mashadi community.

The period of the Qajar Dynasty:

In less than a quarter of a century following the death of Nader Shah, Agha Mohammed Khan Qajar defeated Lotfali Khan Zand and established the Qajar Dynasty.

The Iranians of the lower classes in this era proved to be just as hostile to their Jewish neighbors as those in the Safavid era had been. Religion was often used as an instrument in the hands of those who instigated the illiterate mobs. The city of Mashad, being a holy city, had more of its share of such malicious persons who were even more disposed to thwart and annoy the Jewish minority. One of their charges was the "blood libel." They had accused that the Jews had murdered a child in order to use his blood in making Passover matzot. Such utterly baseless accusations and slanders were the product of the lower classes' superstitions and fears. They were totally ignorant of the fact that consumption of blood is against the Jewish religion and has been prohibited 23 times in the Torah.

The "Allah-Dadi" Incident:

The Mashadi Jews endured all of the above hardships until 1839. about a hundred years after they took residence in the city. It was then that a new accusation caused riot and bloodshed. Based on the false accusation that the Jews had killed a dog on the holy day of Ashura in order to insult Islamic rituals, the mobs were incited by inflammatory rhetoric to attack the Jewish neighborhood. On that fateful day, 32 members of the community were murdered, a number of women and girls were taken captive, and the community was forced to accept Islam. The Jews of Mashad commemorate that year as the year of the "Allah-Dadi" incident, and the whole community was then labeled "the New Moslems." Those who remained faithful had trouble finding kosher meat and a place to congregate and pray. The whole community, in order to save itself, had to respect Islamic rituals and even observe them. They even chose Islamic names for their newborns. Nevertheless, they still faced animosity and hatred to the point that they were forbidden to touch fresh produce in the fruit stands.

Travel to the Russian Turkamanistan:

As the above situation continued, a migration towards cities in the Russian Turkamanistan began in the years between 1890 and 1900. Within a few years, the newcomers had prospered far more than they ever had in Iran. They bought houses and learned the new languages as they adapted to the new lifestyle. This prosperity was short lived, for in the 1917 Russian Revolution, they were driven from their livelihoods and their houses. Most resettled in Mashad while a few chose to leave for Europe.

Those were the first Mashadi Jews to settle in Europe, followed in future decades by many others who started communities in London, Milan, Hamburg and Jerusalem.

The Pahlavi Dynasty:

Even after the end of World War II, instigators were at work. The "blood libel" charge was repeated a week prior to Passover in 1946. Once again the hostile mob went on a rampage, while the cautious police chose to stand back and not interfere.

News of the riot reached high rank clergymen and, knowing the charges to be utterly baseless, they decided to take necessary actions to control the situation. Much to his credit, one of the high level Islamic clergy came personally to the Jewish neighborhood, scolded the rioting crowd, calling them infidels and therefore dispersing them. The above incident caused a lot of disappointment and discouragement among the Mashadi community. Within a period of five years the majority of them chose to move to the capital city of Teheran. In reality the Mashadi community's Diaspora in the city of Mashad (1740-1950) lasted exactly as long as the Egyptian Diaspora, 210 years.

The Islamic Revolution in Iran:

The Islamic Revolution in Iran brought about major political, social and economic upheavals. Within the first few years a number of Jews and non Jews left the country for a better chance in foreign lands.

However, much to their credit, the leaders of the new Islamic republic chose to protect the religious minorities, and, other than a handful of minor incidents, the majority of the Jewish community, Mashadis or non-Mashadis, who chose to remain in Iran did so without fear.

The majority of the Mashadi community, about 3000 people, chose the United States as their destination. At the present time about half reside in Kew Gardens and the other half in Long Island with an estimated 350 families living in the Great Neck area.

Regarding business and trade, the community as a whole has been remarkably successful due to the same qualities that had helped them throughout their history. Presently they are primarily involved in a number of occupations:

1. Import of hand made rugs and carpets from India, Pakistan, China and Iran and export of used and antique carpets to Europe.
2. Import of textiles from far east and trading in domestic textiles.
3. Manufacturing of ladies' garments and retailing.
4. Trade in gem stones and importing colored stones and diamonds from Israel, Europe, and the far east and setting them in Jewelry.
5. Contractors involved in building new homes and/or renovating old ones.

International Mashadi Personalities:

It is needless to add that all through their 210 year adventure the Mashadis maintained their unique traditions and religious practices as was observed in a number of books and articles:

- The late Yaghoub Dilmanian was the first person to write a history of the community.
- The late Farajollah Nassrolaoff Levi also wrote a history of the Mashadis with a number of interesting anecdotes.
- The late Dr. Habib Livi wrote the book "History of Iranian Jewry."
- The late Issac Ben Zvi, the famous Orientalist and former Israeli President who traveled several times to Iran and Mashad and met the late Farajollah Nassrolaoff Levi in Jerusalem has also written about Mashadi Jews.
- Professor Walter , the famous Orientalist who traveled to Iran in the nineteen twenties, thirties, and forties.

Menachem Mendel Schneerson

The Lubavitcher Rebbe, Menachem Mendel Schneerson, one of the most distinguished Jewish spiritual leaders of our times, passed away on June 12, 1994, at the age of 92. The following is a biographical summary, highlighting some important periods of Rabbi Schneerson's life:

1902: Menachem Mendel Schneerson born April 18 (11 Nisan) in Nikolayev, Russia. Directly related to the dynastic line of Lubavitch rebbes.

1907: Moves to Ukrainian city of Yekatrinislav, where his father was chief rabbi. The boy was hailed a prodigy and taught by private tutors. Through his teens he studies Talmud, rabbinic and mystical texts.

1923: Meets the Lubavitcher Rebbe of the era for the first time, Rabbi Yosef Yitzchak Schneersohn.

1928: Marries the Rebbe's second daughter, Chaya Moussia, in Warsaw.

1930 - 1935: Schneerson enrolls at the University of Berlin. In 1934, when Hitler's Berlin becomes too threatening, moves to Paris and enrolls at the Sorbonne. Schneerson majors in the sciences and mathematics. When not in school, he meets with many of Europe's leading Chasidic rebbes.

1939 - 1941: When Paris falls to the Nazis, the Schneersons decline an offer to go into hiding and live as fugitives in Vichy and in Nice, under Italian rule. American supporters help get them a visa and they sail to New York from Barcelona.

1947 - 1950: Establishes network of Lubavitch schools on North Africa.

1950: Sixth Lubavitcher Rebbe dies. After a year, Menachem Mendel Schneerson accepts the leadership of Chabad-Lubavitch.

1952 - 1955: Rebbe establishes youth organization in Israel; a network of schools in Israel and Australia; a Lubavitch women's organization; and a trade school and agricultural school in Kfar Chabad in Israel. Develops a correspondence with David Ben-Gurion, the first of many Israeli prime ministers who seek his counsel. He encourages support of Israel's troops, and Chasidim do not get blanket dispensation from the Rebbe for yeshiva deferments.

1967: Hails Israel's success in Six-Day War, encourages Chasidim to renovate Lubavitch Synagogue in Jerusalem's Old City. Launches teffilin campaign; Lubavitchers are increasingly noticed for outreach activities.

1971: Lubavitch begins to use satellite communications, linking thousands of Chabad houses around the world to Brooklyn events.

1977: Suffers heart attack. Begins to curtail his around-the-clock schedule.

1981 - 1990: Rebbe launches Tzivos HaShem, a children's Army of G-d, in which rank is attained by good deeds. He urges teaching of Noachide laws to gentiles as a messianic prelude. Lubavitch schools open in Casablanca, Mexico, and many other cities.

1986: Begins his distribution of dollars for charity.

1988: Rebbetzin Chaya Moussia dies. The Schneersons were childless.

1990 - 1992: Campaign to bring the messiah becomes the predominant Lubavitch concern. Messianic frenzy peaks with the fall of communism and the war in the Persian Gulf.

August 1991: Car in the Rebbe's entourage strikes and kills Gavin Cato, a black child in Crown Heights, touching off days of rioting and the death of Yankel Rosenbaum.

March 2, 1992: Suffers stroke, leaving him unable to walk or talk.

March 7, 1994: Suffers second stroke, leading to other medical complications.

June 12, 1994: Dies at 1:50 a.m. at Beth Israel Medical Center from complications of his strokes.

Supreme Court Nominee Judge Breyer Shares Jewish Concerns

By: Mark Karimzadeh

Judge Stephen Breyer, President Clinton's nominee for the U.S. Supreme Court, will likely be good for Jewish interests. Breyer, who is 55, currently serves on the 1st Circuit U.S. Court of Appeals in Boston, and was selected by Clinton to replace retiring Justice Harry Blackman.

If confirmed by the Senate, Breyer would become the second Jewish justice on the nine-member bench of the Supreme Court, and the second appointed by Clinton, following his selection last year of Judith Ruth Bader Ginsburg.

Respected Jewish lawyer Professor Alan Dershowitz, who was a colleague of Breyers at Harvard Law School, and has also argued cases under him, says that Breyer will be "good for the Jews."

"I know he does a Seder" says Dershowitz, his friend of 32 years, "and he identifies with Jewish activities. I have also seen him at Harvard Hillel Services on Yom Kippur." Dershowitz went on to say "Steve shares many Jewish concerns for justice and liberty. He is not going to rule theologically as a Jew, but his upbringing surely is relevant."

Breyer was born and raised in San Francisco, attended Lowell High School there, and got an A.B. degree from Stanford University, and a B.A. from Oxford University in England. He returned to the USA to get his LLB from Harvard.

He is married to a British woman, Joanna Hare, who is not Jewish, and they have two daughters and a son.

Breyer is known as having a strong sense of fairness, and an ability to bring people together and achieve consensus.

Should Judge Breyer join Judge Ginsburg on the Supreme Court, it will not be the first time that two Jewish justices have served concurrently. This occurred in the 1930's with Justices Louis Brandeis, who served from 1916 to 1939, and Benjamin Cardozo, who served from 1932 to 1938.

National Recognition Given to Y.C.Q.

By: Mark Karimzadeh

One of the finest Jewish schools in New York, the Yeshiva of Central Queens (YCQ), has been selected by the US Department of Education to receive its coveted Blue Ribbon Award for excellence in education.

Founded in 1941, YCQ is the pioneer among Jewish schools in Queens. It has 650 students, which come from all parts of Queens and Long Island. Many of its alumni have achieved positions of leadership in the professional field, as well as in the world of business and serving the Jewish community. Many children from our own Mashadi Community have attended YCQ.

Some important considerations for schools to be selected for the Blue Ribbon are: "...success in furthering the intellectual, social, physical and moral growth of all its students... convincing evidence that school policies, programs and practices foster the development of sound character, a sense of self worth, democratic values, ethical judgment and self-discipline."

"The School should have an atmosphere that is safe, orderly, purposeful and conducive to learning and character development... There must be a strong commitment to educational excellence for all students and an outstanding record of progress in sustaining the school's best features."

Nominations for the Blue Ribbon are sent to the US Department of Education from public and private schools, all accross the country. A National Review Panel has the difficult task of choosing a select group of schools for further consideration.

The final decision comes after an intensive two-day visit of these select schools, where the entire school operation is observed, and students, parents, teachers and administrators are interviewed.

"We are truly elated with its results" said YCQ Principal, Rabbi Aaron Brander. YCQ Board Chairman added "While we are truly pleased to be a model for other schools, we shall not rest on our laurels but will continue to seek ways and means to enhance the education of our children."

In Memory of a Community Servant

The late Feizollah (Mordkhai) Zabih was born in Mashad in 1911. His elementary education was in small one-class schools that were known as "Maktabs." At the age of 14 he and a few other Mashadis went to London for further studies, and after 5 years returned to Mashad. His stay in London enabled him to become fluent in English which greatly affected him throughout his life.

Upon return from London, he began his service in the army. Since he knew English, he became a physician's assistant in the pharmaceutical division of the army. He got married after the completion of his military service.

As a profession, he chose custom's brokerage and again his knowledge of English helped him tremendously in this field.

In 1941 when the allied forces occupied Iran to help the Russians in the fight against Nazi Germany, Mashad became a base for transferring fuel, ammunitions and food to the Russians. Again, his knowledge of the English language landed him a job at a center which was established for this purpose in Mashad. His duties included the hiring of contractors for various jobs in the city.

In the early 1950's, the late Mr. Zabih and his family along with many others moved from Mashad to Tehran. He continued as a custom's broker in Tehran but now he frequently had to travel between Tehran and Khoramshahr, staying in each place for one to two months at a time. During this period, he studied at Mola Yousef Deil's Midrash. Since their age difference was only 6-7 years, a very sincere relationship was developed between the two of them.

His voluntary community service in Tehran started at the old Abdollahzadeh Synagogue. When the new Abdollahzadeh Synagogue was built in the late 1960's, Mr. Zabih again became a devoted servant as well as a good cantor of the Synagogue.

When Shaare Tova Synagogue was opened in 1983, he was selected as the manager and the accountant of the complex. His

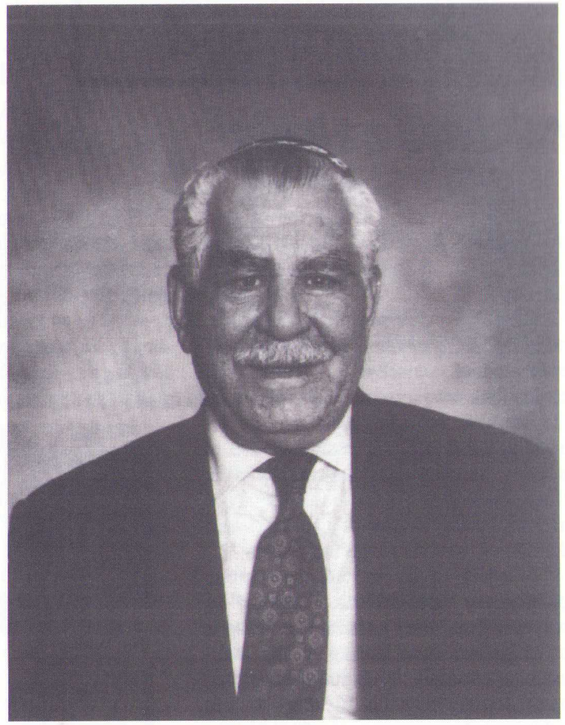

knowledge of three languages (Farsi, English and Hebrew) made him the perfect choice for the job. He also became one of the Gabbaim of the Synagogue. It was through this position that Mr. Zabih achieved his greatest success in serving his community.

His love for the community, his honesty and his knowledge of our traditions and religious customs made him a much respected individual throughout the community. His memory as a righteous servant will always be with us. May he rest in peace.

Parenthood

Ask Dr. Tsvi Ingber

Before responding to questions sent in by Megillah readers, I would like to briefly explore the subject of "Parent Self-Esteem."

Of all the judgments we make in life, none is more important than the ones we make about ourselves. These self evaluations have a tremendous impact on the way we act, the goals we set for ourselves and how successful we are in meeting the challenges that confront us in life. The key to success in all the above and to feeling worthy of happiness and fulfillment is having high self esteem.

In order to be an effective parent, perhaps the most difficult challenge we will ever face in our entire life, nothing is more crucial than having a high self-esteem. A positive self-image empowers, energizes and motivates. It inspires us to achieve and overcome, as well as to take pride and pleasure in our achievements. It also helps us to pick ourselves up more quickly when we fall, so that we can begin moving ahead once more. The more solid our self-esteem, the better equipped we are to cope with the extra-ordinarily difficult task of raising and educating children.

It is therefore important that parents approach their parenting responsibilities with self confidence and clarity. While we will listen to our children with empathy, warmth and respect, we will not allow them to run rough-shod over us. While we will acknowledge our children's accomplishments and encourage their independence, we will establish and enforce consistent, age-appropriate rules. We will be fair and even-handed, but we will firmly insist that our children live up to their responsibilities. Our children need to know that we mean what we say. While we are ready to discuss any issue with them (at a mutually convenient time, of course), we will not be swayed by tears, screams or tantrums. We will not be over-punitive, but we will be firm and clear about what we expect of our children.

High self-esteem will help us to think more clearly and to more readily make decisions about what is good and appropriate for our children. In addition, it will give us greater self-confidence and clarity, so that we can have a more constructive impact on our children's growth and development.

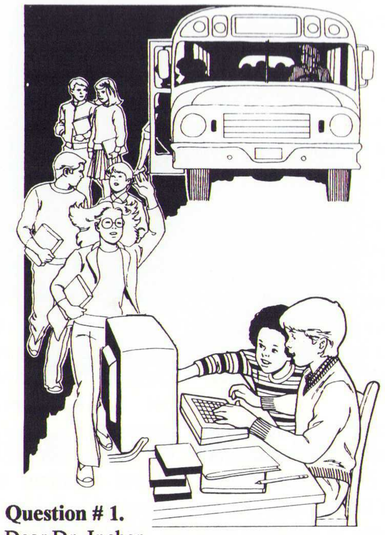

Question # 1.
Dear Dr. Ingber,

My children are always comparing what we give them with what their friends receive from their parents. They claim that their friends get many more toys and other material things and that this, no doubt, means that the friends' parents love them more. I don't believe that spending a great deal of money on toys is the right way to show children that they are love. How can I explain this to my children without appearing like a monster to them?

Dear Concerned Parent,

In light of what I wrote earlier about Parent Self Esteem, I ask that you look at the word "monster" in your question. It suggests that you may be inordinately concerned about your child's opinion of you and that you are sometimes reluctant to take a clear and firm position unless you are certain that your child will approve. While it's always nice to be well thought of, the starting point to effective guidance of children is parent clarity and conviction of what is best for the child and parent self-confidence and assurance that s/he is doing the right thing. Our children are very sensitive to our attitude and level of certainty. Thus, when they sense doubt and indecision they are quick to test our limits.

Your reasoning about toys and the real source of love for the child sounds pretty solid to me. I don't anticipate that you should have too much trouble conveying your message to your sensible children. While they may initially resist the idea, they will, no doubt accept your sound view as you continue to explore this and other important values with them.

Parents have a great deal to teach their children. However, before presenting their views, they should be certain that they've thought their positions through. Parents, have good reasons why the child should accept your opinion. Test your reasons out on yourselves. Are they really convincing? In short, if what you want and prepare yourselves before speaking to your child about it... It goes without saying that you need to listen to your child's ideas, opinions and feelings with respect and sensitivity, just as you expect him/her to attend to yours. Don't dismiss his/her views disrespectfully and don't put him/her down. Remember, you want your child to be open to what you say. You want to create a mutually cooperative spirit... What is more, by treating your child with deference and respect you contribute toward strengthening his/her positive Self Esteem.

[Address your questions to Dr. Tsvi Ingber c/o Megillah. He will be happy to answer as many as time and space will permit]

Safety Tips

Submitted By: Janet Hakimian

Teach Your Children:

1. Their full names, addresses and phone numbers.
2. How to make a long distance call (both directly to you using the area code and by dialing "0" for the operator).
3. Never to go into anyone's home without your permission. Children should know whose homes they are allowed to enter.
4. If they become separated from you while shopping not to look for you, but to go to the nearest checkout counter and ask the clerk (1) if he or she works there and (2) for assistance. Never go to the parking lot.
5. To walk and play with others. The child is most vulnerable when alone. If your child walks to school, have him/her walk with other children.
6. That adults do not usually ask children for directions. If someone should stop in a car asking for directions, the child should not go near the car.
7. If someone is following them, they should go to a place where there are other people, to a neighbor's home or into a store. They should ask for help. They should not try to hide behind bushes.
8. Never go near a car with someone in it; never to get into a car without your permission. They should know in whose car they are allowed to ride. Warn your children that someone might try to lure them into a car by saying you said to pick them up. Tell them never to obey such instructions even if the person says that your mother is sick and said to bring you home.
9. That a stranger is someone they and you don't know very well.
10. Never to tell anyone over the phone that they are home alone.
11. Never to answer the door when home alone. Teach your children how to call your community's emergency assistance number (usually 911). Make sure that they know a neighbor they can call if someone tries to get into the house or if there is an emergency.
12. To tell if any adult asks them to keep a "secret."
13. That no one has the right to touch them or make them feel uncomfortable. They have the right to say "no."
14. To tell if someone offers them gifts or money or wants to take their picture.
15. To yell HELP, not to just scream.

As Parents, You Should:

1. Know your children's friends.
2. Never leave children unattended; never leave children alone in a car.
3. Be involved in your children's activities.
4. Listen when your child tell you he or she does not want to be with someone; there may be a reason you should know about.
5. Notice when someone shows your child a great deal of attention and find out why.
6. Have your child's fingerprints taken; know where to locate dental records.
7. Be sensitive to changes in your child's behavior or attitudes. Encourage open communication. Never belittle any fear or concern your child many express to you.
8. Take a photograph of your child each year (four time a year for children under age 2).
9. Have a set plan with your child outlining what he/she should do if you become separated away from home.
10. Do not buy items that have your child's name on them such as hats, jackets, and T-shirts. An abductor could start up a friendly conversation with your child after reading the child's name.
11. Make a game of reading license plate numbers and remembering their colors. This will help children recognize the numbers and letters on license plates and their states of origin.
12. Be sure their children's day care center or school will not release children to anyone but the children's parents or persons they designate. Instruct the schools to call you if your child is absent.

Don't Let Your Teenagers Drive Without A License

It is illegal for children under the age of 18 to drive without license even if they have a permit, since they do not have a license, they are not allowed, by law, to drive unless a licensed driver accompanies them. If youngster without a license get involved in an accident, the issuance company does not pay any of the damages. If someone gets hurt in the accident, and sues the youngster, the parents are by law responsible for him or her. They have to pay all of the damage out of their own assets. People have been sued for amounts into the hundreds of thousands and even in the millions and the courts have forced the parents to even sell the house that they live in to pay all the damages.

Wear a Helmet, It's the Law

Adapted from a brochure by The New York Hospital Medical center of Queens
By: Gina Aharonoff

Starting June 1, 1994, every child in New York State between the ages of 1 and 14 is required to wear an approved bicycle helmet when operating a bicycle or riding one as a passenger. Any person who violates the law will be required to pay a civil fine of up to $50. Parents will be responsible for their children's fines.

Why wear helmets?

Head injuries from falls are currently one of the most serious health problems facing children. And one of the most common causes of head injury is riding a bicycle without a helmet. Almost two thirds of those injured or killed in bicycle/motor vehicle crashes are between 5 and 19 years old. Wearing a helmet can save your child's life! Remember, compared to the dollar and human cost of head injuries, helmets are inexpensive insurance.

What should you look for when buying a helmet?

1. Make sure it has a seal that indicates it has passed ANSI (American National Standard Institute) safety tests.
2. A helmet must be constructed with thick, firm polystyrene or other shock-absorbing material. This is the essential safety ingredient. It is the polystyrene that crushes on impact to absorb the shock of the fall and reduce the likelihood of brain injury.
3. A helmet must have a strong strap and fastener to assure it will stay on in a crash.
4. Make sure a helmet fits properly. The helmet should cover the top of the forehead to be in the proper position. It should have only limited movement front to back and up and down. If it doesn't fit, try another style or brand. *A helmet that isn't worn properly won't protect a rider in a crash.*
5. Do not use a helmet with which you have had a crash. Either have your helmet checked by the manufacturer or buy a new one.

From the book of:

All I really need to know I learned in Kindergarten.

Submitted By: Mitra Sabzevari

All I really need to know about how to live and what to do and how to be I learned in Kindergarten. Wisdom was not at the top of the graduate school mountain, but there in the sand pile at Sunday School. These are the things I learned:

- Share everything.
- Play fair.
- Don't hit people.
- Put things back where you found them.
- Clean up your own mess.
- Don't take things that aren't yours.
- Say you are sorry when you hurt somebody.
- Wash your hands before you eat.
- Flush
- Warm cookies and cold milk are good for you.
- Live a balanced life, learn some, and think some, and draw, and paint, and sing, and dance, and play, and work every day some.
- Take a nap every afternoon.
- When you go out into the world, watch out for traffic, hold hands, and stick together.
- Be aware of wonder. Remember the little seed in the Styrofoam cup: the roots go down and the plant goes up and nobody really knows how or why, but we are all like that. Goldfish and hamsters and white mice and even the little seed in the Styrofoam cup, they all die. So do we. And then remember the Dick and Jane books and the first word you learned, the biggest word of all - LOOK.

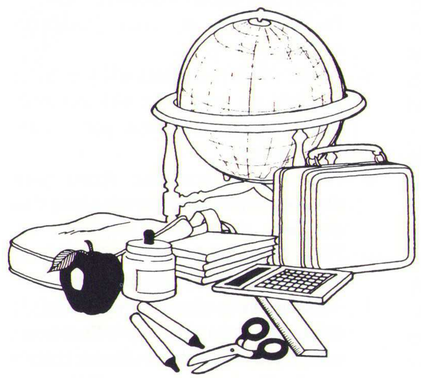

Everything you need to know is in there somewhere. The golden rule and love and basic sanitation. Ecology and politics and equality and sane living.

Take any one of those items and extrapolate it into sophisticated adult terms and apply it to your family life or your work or your government or your world and it holds true and clear and firm. Think what a better world it would be if we all the whole world had cookies and milk about three o'clock every afternoon, and then lay down with our blankies for a nap. Or if all governments had as a basic policy to always put things back where they found them, and to clean up their own mess. And it is still true, no matter how old you are, when you go out into the world, it is best to hold hands and stick together.

by Robert Fulghum

Osteoporosis

Health & Medicine

By: Gina B. Aharonoff, M.P.H

WHAT IS OSTEOPOROSIS?

Osteoporosis which means "porous bone" , results from a gradual loss of bone substance. Some loss of bone substance occurs naturally with aging in all individuals. In some older adults, however, this loss reaches significant proportions, so that bones become porous and weakened, breaking easily.

SYMPTOMS:

An early sign of the disorder is loss of height. This happens when weakened bones of the spine (called vertebrae) become compressed. Later, as the vertebrae fracture and collapse, a curving of the spine (often called "dowager's hump") may occur. There may be no back pain until a fracture occurs but when it does, the discomfort may be severe and last several months.

In addition to spinal problems, osteoporosis can also lead to fracture of the hip, wrist, and ribs. These fractures can occur with only slight "trauma," such as opening a window, and sometimes can occur with no trauma at all.

RISK FACTORS:

Major risk factors for osteoporosis are BEING FEMALE, HAVING A POOR DIET, and LACK OF EXERCISE. Other risk factors include:
premature menopause and/or amenorrhea, which is the absence or abnormal stopping of menstrual periods; caucasian or oriental background; fair complexion; petite, thin body build; family history; smoking; alcoholism and scoliosis.

DIAGNOSIS:

In addition to a physical exam and X-ray, a number of medical tests are available for diagnosing osteoporosis. These include the absorptiometry, and computerized tomography (or CAT scan). Consult your doctor about arranging for diagnostic tests.

PREVENTION:

Proper nutrition and regular weight bearing exercise are key factors in prevention of osteoporosis.

The Importance of Calcium:

Bones provide protection and support for the softer tissues of the body. Bones also act as a storehouse for calcium.
Calcium is essential to a number of bodily functions including the process that maintains the hardness of bone. The bones use calcium and they also store reserves for an "emergency": when the body does not take in its normal amount of calcium or when the body needs additional calcium , as with pregnancy and breast feeding, for example. It is during the growing years more than any other time that the body uses calcium to build strong bones and to store reserves for later life. In a woman whose calcium intake has been inadequate during the growing years and beyond, estrogen acts to resist the body's desire to use up its small calcium reserves for other bodily functions. After menopause, when estrogen no longer acts to "protect" bone, the calcium reserves are used up and the body begins to use the calcium found in the structure of bone itself. The bones then become weaker and more susceptible to fracture. Although calcium cannot prevent gradual bone loss after menopause, it can decrease the fracture risk by maintaining bone quality.

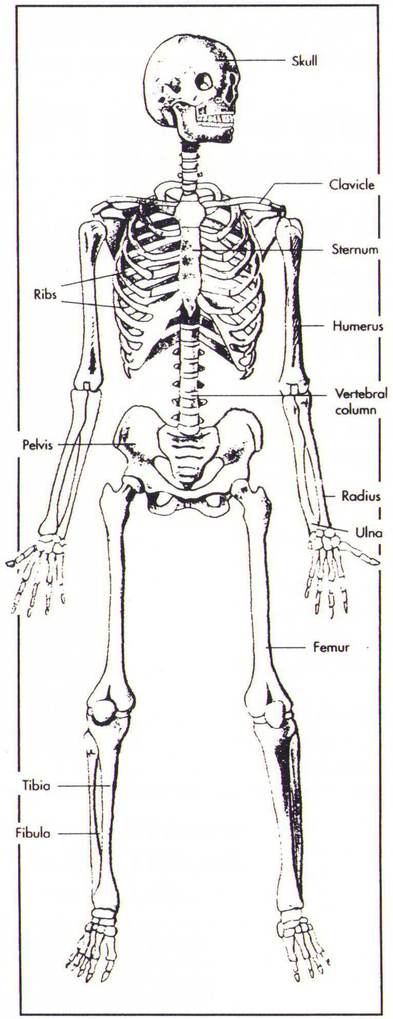

Dietary calcium requirements:

Teen age girls	1200 mg of calcium per day
Early adult years	1000 mg
Pregnant women	1200 mg
Women after menopause	1000-1500 mg

Foods high in calcium include milk and other dairy products, such as yogurt and cheese; sardines, with bones, and steamed vegetables such as broccoli, collards and bok choy. The following contain between 300 and 350 milligrams of calcium, or slightly more than 1/3 the recommended dietary allowances (RDA):
8 oz (1 cup) milk (whole, low fat or skim)
8 oz buttermilk
1 cup yogurt
2 cups cottage cheese
1 1/2 cups ice milk or ice cream
2 1/2 oz. sardines with bones
4 oz. salmon with bones
It is hard to meet the daily requirement for calcium with vegetables alone. For example, one half cup of cooked broccoli supplies only 68 milligrams of calcium. If the diet does not provide enough calcium, doctors often recommend calcium supplements. It is very important, however, to consult a physician before taking any calcium supplements.

Vitamin D:

Vitamin D acts to increase the body's proper use of calcium, so it is important to get adequate amounts of this vitamin. The recommended amount is 400 IU

daily. The most practical way to get this vitamin is through vitamin fortified milk. 15 minutes of mid-day sunshine will also meet the daily need for this vitamin. (Of course too much exposure to sun is known to have many damaging effects; so you should not bake in the sun in order to load up on Vitamin D). Excessive amount of Vitamin D supplements can be toxic and can actually cause decreased bone mass.

Exercise:

Regular exercise is important in maintaining strong bones so is an important preventive measure. The best form of exercise is moderate, regular, weight-bearing exercise, such as walking (10 to 12 miles a week), jogging, bicycling, and aerobics. Before starting any exercise program, however, you should consult your physician.

Estrogen:

At the time of menopause, women should ask their doctor about tests to evaluate bone mass and if using an estrogen supplement is advisable. Since the hormones can have serious side effects, they should be taken only under the direction of a physician.

TREATMENT:

The goal in treating osteoporosis is to stop further bone loss. The same principles apply in treating the disorder as in preventing it. For example, exercise helps stimulate formation of new bone. In a person who already has fractures, however, a doctor should determine the type and amount of activity to be done.

PROSPECTS FOR THE FUTURE:

The best way to prevent osteoporosis is to educate the public, especially young girls, about the importance of proper diet and exercise. For those who already have osteoporosis, new approaches to care and treatment are helping to minimize the effects of this condition.

For more information contact:
The National Osteoporosis Foundation
1625 Rye Street NW. Suit 822
Washington, DC 20006
American College of Obstetricians and Gynecologists:
409 12 Street SW.
Washington, DC 20024
Adapted from:
American Academy of Orthopedic Surgeons, brochure on Osteoporosis
Age pages; US Department of Health and Human services, National Institute on Aging.
The Tufts University Guide to Total Nutrition, 1990

Meet the Community's Young Physicians

By: Gina Bassaleli Aharonoff, and Farrokh Dilmanian, Ph.D.

Dr. Minoo Dilmanian was born in Mashad. She and her family moved to Tehran when she was five years old. She completed her primary school education in Majd Elementary school, and her secondary education in Reza Shah Kabir high school in Tehran. In 1973 after completing high school, she was admitted to the School of Dentistry of the National University of Iran. She received a D.D.S. degree (Doctor of Dental Surgery) in 1979. Dr. Dilmanian moved to United States in 1981. She passed her National and State Board Exams in New York in 1983. She is currently in private practice and has offices both in Queens and Riverdale, Bronx.

Dr. Dilmanian is one of the few Mashadi ladies with a Doctorate degree. Furthermore, she is the only female dentist within the Mashadi community of New York.

Dr. Dilmanian is married to Dr. Khosrow Kashfi, M.D., who is a member of the Department of Medicine, division of digestive diseases at the New York Hospital - Cornell Medical Center in Manhattan. Dr. Kashfi is studying the role of diet in the pathogenesis of various cancers.

Dr. Dilmanian's success should be an inspiration to all our female high school and college students, both in terms of her academic achievements and her service to the community.

Points of Reflection

Which Expression Should I Believe?

Submitted By: Leon Ebrani

- You're never too old to learn or: You can't teach an old dog new tricks?
- Variety is the spice of life or: Don't change horses in midstream?
- The pen is mightier than the sword or: Action speak louder than words?
- clothes make the man or: Never judge a book by its cover.
- The best things come in small packages or: The bigger, the better?
- A good beginning makes a good ending or: It's not over till it's over.
- If you lie down with dogs, you'll get up with fleas or: If you can't beat'em, join'em.
- If at first you don't succeed, try, try again or: Don't beat a dead horse.

MEGILLAH
YOUTH
SUPPLEMENT

Issue No. Fifteen, July 1994 Published by the Mashadi Youth Committee

A Display of Talent

Most American schools have an annual "cultural" event that displays the art its students have created throughout the year. The ingenuity, intelligence and talents embodied by all those who attend the institution is exhibited.

As you walk through the aisles and watch the paintings and sculptures, you formulate an image of the artist somewhere in the back of your mind. Flowers may indicate sensitivity and a love for nature while a sculpture of a guitar may point out a passion for music. Regardless of what is drawn or molded a very significant thing has occurred: the viewer has found an appreciation for the attributes of another.

Glancing through the pages of the Youth Supplement, past and present issues, one sees the same type of creativity and brilliance, exhibited visually by the afore-mentioned art festivals, displayed orally. Poems, editorials and any other application of ideas into a written format necessitate ingenuity and can depict the personality of the author (just as art depicts that of the artist). As I read Bazmeh Davoudian's charismatic poems with a flow and rhythm only a very talented youth could manage, Mark Karimzadeh's brilliantly thought out articles that have verbiage and grammar at a level far beyond that of most Americans, Eric Hakimian's article which makes evident his intelligence in all fields through a comparison of education at both public and private schools and Karen Dilmanian's genuine and loving poem written for a mother she obviously cares for dearly, I cannot help appreciating the capabilities of this group. Their beauty as individuals and their talent in writing create a bond that draws the reader to their work and in essence, to their personality.

The birth of the Youth Supplement occurred approximately four years ago. Originally an ambitious group of fifteen or twenty wrote in articles, stories, poems, etc. Unfortunately as the years have passed this ambition has deteriorated and therefore the number of articles we received has decreased. It is shameful to say that although we have approximately seven-hundred young people in our community, only two articles and three poems were sent in for this issue. We are not placing blame on an individual or a group, but merely stating that a community with so many bright people in it should have at least ten who are willing to take the time to share their brilliance with those around them. The Youth Supplement is a celebration of the abilities of our youth, I know that these abilities are not limited to the four pages this issue consists of.

There are no limitations on what can or can not be written for the Youth Supplement. Thus the topic of your piece does not have to be related to community activities. If political issues are what interest you, then please inform our readers of your views. Or if your interests lie in "the effects of television on Americans," please inform us of that. Your imagination should be your only limit. Furthermore, if you have an idea but need help applying it or feel you are a good writer but cannot think of a topic, please contact us at MYC for help. We are here to help you and make the magazine successful. Please consider the importance of making use of your talents and take the time to share these talents and your personality with the community.

DH

Next Issue's Topic: Evaluating MYC

In October of this year, the Mashadi Youth Committee is planning to have its elections. It seems like an appropriate time to ask the youth to evaluate the MYC and to discuss its strengths and weaknesses.

Some topics that could be brought up include: What should the objective of MYC be? Has MYC been fulfilling its responsibilities to the youth of our community? What sort of programming should MYC have provided that it has not? Or, are there too many programs provided by MYC? Does a conflict exist with the new organizations such as MORA and CMPA providing similar programming as MYC? What role should MYC play in community affairs? How can MYC generate more interest from the youth in its programs?

An elected organization, such as MYC, needs evaluation to be able to fulfill the needs of the community. By presenting your views in the next issue of the Megillah Youth Supplement, you can help MYC evolve into a stronger support organization for our community.

NH

Prevent Alcohol Abuse By Our Youth

By: Mark Karimzadeh

Reading through the newspapers recently, as I always try to do in order to keep up with "current affairs," a particular headline caught my eye. It was in the New York Times, and the headline read "More College Women Drinking to Get Drunk." The story was quite revealing about peoples drinking behavior in today's college campuses, a behavior that is slowly but surely finding its way into our own community.

The story in the New York Times, which was subsequently broadcast on all of the television and radio news channels, was about a recent study undertaken by the Columbia University "Center on Addiction and Substance Abuse."

Here are some of the facts that came out of the study:

- 35% of college women drink in order to get drunk, compared with 10% in 1977.
- 90% of all campus rapes occurred when alcohol had been used by either the assailant, the victim, or both.
- 95% of all acts of violence on campus involved at least one participant who was drunk.
- 42% of all students engage in "binge" drinking - consuming 5 or more drinks at one time, as compared with 33% of people in the general population.
- 60% of women who have a sexually transmitted disease, such as AIDS, were drunk at the time of their infection.

College administrators were not too surprised by the findings, as they have been seeing drinking behavior on campuses change over the last two decades. They explain it as being the result of relaxed social values and greater freedom for female students. The female students themselves say they drink to relieve the pressure they feel to succeed, and to compete, and to fit into campus life in general. A vice-president at Columbia University said: "this isn't a question of students having a few drinks for fun on a Saturday night. It's about the violence, the rape, the highway accidents, the unplanned pregnancies and AIDS, all of which are highly correlated with the abuse of alcohol."

Unfortunately this abusive drinking behavior is making inroads to the young men and women of our community. Much of this behavior seems to start from the influences our college youths have received, and then passed on, as being the "cool" thing to do, to their friends in our community.

As with almost any other problem we face, we can say quite easily that it's the responsibility of the parents to bring up their children, teach them, and educate them, in such a manner that negative influences in the wider society will be seen as just that and not as something that must be done in order to fit in with one's peers. But failing that, a look at our own traditional Jewish and Mashadi teachings should also help to lead us down the correct path.

Judaism places great emphasis on keeping healthy. The Talmud advises people to take meals at regular times, to have a fixed time for sleeping, and never to eat, drink or sleep to excess. Alcohol has been consumed for thousands of years, but Judaism does not ban its use. Indeed we drink wine for Shabbat kiddush, for Havdalah, during the Pesach Seder, and at many other religious ceremonies. But our rabbinical sources are quick to warn about *excess*. In Jewish history people with responsible jobs, such as a

priest, or a judge, were not allowed to carry out their duties if they had consumed even one glass of wine.

In conclusion, we must be aware of the existence of the problem of alcohol abuse among our youth, and make a stronger effort to teach them of its negative effects. Our youth must learn to be proud of both our Jewish and Mashadi heritage, something that has lasted throughout time, and is sometimes given up today for the mere thrill of the moment. As our fathers have taught us, only G-d has the right to give life and to take it away. We are expected to accept the gift of life as an opportunity to carry out His wishes, and to use it to grow into an upright, spiritual people. That means keeping ourselves away from anything that puts us at risk, such as drinking alcohol in excess, or smoking cigarettes or even taking drugs.

Living in today's big cities, especially New York, some of the finest exercise facilities in the world are available to us all -- from health clubs, to swimming pools and tennis courts, to name just a few. It would be a sad reflection on our community if we do not encourage our youth to make the fullest use of these facilities and to grow to lead a healthy lifestyle.

Our Culture of Poetry

By: Dr. Farrokh Dilmanian

We are delighted to present three beautiful poems in this issue of the Megillah Youth Supplement, two from Bazmeh Davoudian, and one from Karen Dilmanian.

Bazmeh is not a new name to our readers. This is the third issue in which poems from Bazmeh are presented. However, in our opinion, these last two poems, entitled "The Sixth Sense" and "Ascent", are her masterpieces. They are excellent in terms of poetic structure, rhyme, and the richness of vocabulary, but more than that they carry the most beautiful poetic motives and convey sincere sentimental feelings. We congratulate her and encourage her to pursue her poetic talents towards a professional career.

Karen's poem, entitled "Mothers Are For...," is an excellent work for a 9-year-old. It is a sincere expression of her affection for her mother, through artistic use of ideas and words. In particular, she accentuates the depth of her message by choosing to talk about those motherly tasks some of which might not strike the reader as the most central ones. This level of intrigue is completely obvious from her poem, and a sign of her great potential in this field.

Our culture is very suitable for raising poets. Our Jewish Iranian culture is poetic, sentimental and affectionate. It also encourages expression of emotions, which is not the case in the Western Culture. We, therefore, think that there is no reason that renown poets will not rise from the youth of our community, and we are presenting Bazmeh and Karen as two candidates for the challenge.

Mothers Are For...

By: Karen Dilmanian

Mothers are for loving you
If you're good or bad.
Mothers are for sharing,
Whatever makes you glad.

Mothers are for telephones
When they ring.
Mothers are for pushing
When you're on a swing.

Mothers are for teaching you
To be polite.
Mothers are for hearing you
Say your prayers at night.

Mothers are for laughing
At your favorite jokes.
Mothers are for helping you
Get along with other folks.

Mothers are for loving
When you snuggle up so tight.
Mothers are for kissing you
A sweet and kind good night.

Sixth Sense

By: Bazmeh Davoudian

Open your eyes, and See!
Peach-blossoms submitting to the bee.
Be still awhile, and Wear!
The sparrow rejoice without any fear.
Breathe the air, and Smell!
The gentleness roses bring out so well.
Reach out your arms, and Feel!
The cool flowing brook, as you kneel.
Lower your lips, and Taste!
My warmth, and the sweetness of our embrace.

Ascent

By: Bazmeh Davoudian

I look across the crowd,
for mercy,
but faces of stone,
greet me,
and then I look again and
find thee.
My heart opened only for you
to see,
and you smile back,
shyly.

The Road To Success

By: Eric Hakimian

"An Education is the Key to Success"

Haven't we all heard that phrase before? How can we define success? Generally, to be successful you must be able to achieve your goals and be content with your achievements in life. To some people success is attaining wealth. To others success may be becoming well-known and well-liked. Success may even be the knowledge that you have or the amount of Torah that you know. Whatever your notion of success may be, you need the proper tools to achieve it. The implements of success is a suitable education.

Children in the grades 1 through 8 are at a tender and susceptible age. As a child reaches puberty, he or she is developing manners, dexterity, and social skills. It is a crucial time for the growth of a child's behavior patterns. A parent should not want to put their child in a bad environment. A yeshiva is the best institution from which children can nourish themselves with Hebrew, Torah, Israel, and morality. Where else can a Bar Mitzvah boy or Bat Mitzvah girl learn to put on Tefilin, read a weekly Parashah, have an Aliya, learn Rashi and Gemara, and gain Jewish pride?

Needless to say, a yeshiva of your choice must not sacrifice its secular studies for Hebrew studies. A child needs a profound curriculum of math, science, English, and history to be able to make it in the real world.

The years spent in high school are ones that require students to make more independent choices in the realm of their courses and interests of study. High school prepares you for college, which has an overwhelming number of resources. Therefore, high school students should expect to be offered a significantly larger amount of resources and facilities than what they had in elementary school. The public high schools have an enormous budget to offer such facilities. Public high schools have: large school newspapers, every sport ranging from outdoor tennis to lacrosse, theatrical plays and dances, a superb faculty, honor societies, religious clubs, trips to colleges, award ceremonies, high-levels of security, extra credit college courses, etc.

Nobody in a public school can be forced by another person to get involved in any misconduct or wrongdoing. Among the gentiles, you must have an attitude that you are different from everybody else because you are a Jew. If you are not mature enough or don't have the self-discipline needed to not assimilate into what the rest of society is doing, then a public high school is not for you! But one day it will be time for you to go out and tackle the real world (college, business, etc.)

If the leaders in our community are interested in building a school for our children, they must realize that to be successful, they need a large budget. Students do not want to be denied the large facilities that public schools offer. Our community school would need a <u>large</u> library, gymnasium, lunchroom, computer room, auditorium, locker room, conference room, nurse's office, guidance counselor's office, etc. This is an issue that the leaders of our community must address. There is no easy solution as how to attain the large budget that would be needed. Nevertheless, we must remember that our education is the key to our success.

Editorial Policy

The Megillah Youth Supplement is an op/ed publication of the Mashadi Youth Committee. All opinions represent the views of the authors. The following is the editorial policy of the Youth Supplement.

- Deadlines for all articles will be the 30th day of the month following the month published on the cover of the latest issue of the Megillah.
- No anonymous letters or articles will be published.
- No editorial changes will be made to the contents of the articles without the consent of the authors.
- All articles and letters should be submitted typed or hand-written double-spaced and mailed to: Megillah Youth Supplement, 91 Cutter Mill Road, Great Neck, New York 11021.

Megillah

מגלה مگیلا

چاپ و نشر «مگیلا» فقط با کمك مالی و تشویق افراد جامعه امکان پذیر است. مگیلا بدینوسیله از اشخاص زیر که به تقاضای ما جواب مثبت داده و هدایای مالی خود را به ما ارسال کرده اند، صمیمانه تشکر می نماید. این اسامی در هر قسمت به ترتیب الفبای انگلیسی می باشد. اسامی کسانی که بیشتر از ۵۰ دلار کمك کرده اند برای يك سال درمگیلا درج خواهد شد.

The Publication of "Megillah" is made possible by the generous contributions of our supporters. Megillah would like to thank all of those who responded to our request in the past issues by sending in their contributions. The names of contributors appear below in alphabetical order within each category. Contributions of $50 or more will be recognized for one year in Megillah.

<u>$500 and above</u>	<u>۵۰۰ دلار و به بالا</u>
Mr. & Mrs. Fred Hakim	خانم و آقای فریدون حکیم
Mr. & Mrs. Fatollah Hematian	خانم و آقای فتح اله همتیان
Mr. & Mrs. David Hezghia	خانم و آقای داوید هزقیا
Mr. & Mrs. Aghajan Nassimi	خانم و آقای آقاجان نسیمی
Mr. & Mrs. Parviz Roubeni	خانم و آقای پرویز روبنی
Mr. & Mrs. Mansour Zar	خانم و آقای منصور زر

<u>$260 and above</u>	<u>۲۶۰ دلار و به بالا</u>
Mr. & Mrs. Moussa Etessami	خانم و آقای موسی اعتصامی
Mr. & Mrs. Behshid Hakimian	خانم و آقای بهشید حکیمیان
Mr. & Mrs. Parviz Hakimian	خانم و آقای پرویز حکیمیان
Mr. & Mrs. Khosrow Hakimian	خانم و آقای خسرو حکیمیان
Mr. Jalil Roubeni (Milan)	آقای جلیل روبنی (میلان)

<u>$100 and above</u>	<u>۱۰۰ دلار و به بالا</u>
Mr. & Mrs. Khosrow Banilivi	خانم و آقای خسرو بنی لیوی
Mr. Moussa Banilivi & Family	آقای موسی بنی لیوی و خانواده
Mr. & Mrs. Elyas Bokhour	خانم و آقای الیاس بخور
Mr. & Mrs. Robert Hakimi Sarraf	خانم و آقای روبرت حکیمی (صراف)
Mr. & Mrs. Behnam Hakimian	خانم و آقای بهنام حکیمیان
Mr. & Mrs. Danial Ilian	خانم و آقای دانیال ایلیان
Mrs. Rahel Kamali & Family	خانم راحل کمالی و خانواده
Mr. & Mrs. Farajollah Kashimallak	خانم و آقای فرج اله کاشی ملاك
Mr. & Mrs. Freydoun Kashimallak	خانم و آقای فریدون کاشی ملاك
Mr. & Mrs. Joseph Lavian (London)	خانم و آقای یوسف لاویان (لندن)
Livi Brothers (David, Danny & Edo)	برادران لیوی (دیوید ،دانی ،ادو)
Mr. & Mrs. Dan Lolai	خانم و آقای دان لولوئی
Mr. & Mrs. Salim Morad	خانم و آقای سلیم مراد
Mr. & Mrs. Dani Namdar	خانم و آقای دانی نامدار
Mr. Davoud Nowbakht & Family (Israel)	آقای داود نوبخت و فامیل (ایسرائل)
Mr. Mordekhai Zarif (Israel)	آقای مردخای ظریف (ایسرائل)

<u>$50 and above</u>	<u>۵۰ دلار و به بالا</u>
Mr. & Mrs. Reuben Agadi (Idjadi)	خانم و آقای روبن آگادی (ایجادی)
Mr. Aram Bakhshi	آقای آرام بخشی
Mr. & Mrs. Fereidoon Dil	خانم و آقای فریدون دیل
Mr. & Mrs. Ebrahim Dilamani	خانم و آقای ابراهیم دیلمانی
Mr. Eli Edalati	آقای الی عدالتی
Mr. & Mrs. Aghaie Hakimian	خانم و آقای آقائی حکیمیان
Mr. & Mrs. Phillip Hakimian	خانم و آقای فیلیپ حکیمیان
Miss Nira Houshmand	دوشیزه نیرا هوشمند
Mr. & Mrs. Bijan Kamali	خانم و آقای بیژن کمالی
Mr. & Mrs. Moussa Kashimallak	خانم و آقای موسی کاشی ملاك
Mr. & Mrs. Benjamin Levy	خانم و آقای بنیامین لیوی
Mr. Gabriel Livian	خانم و آقای گبریئل لیویان
Mr. & Mrs. Ephraim Nissim	خانم و آقای افرائیم نیسیم
Mr. & Mrs. Daryoosh Joe Rahmanan	خانم و آقای داریوش (جو) رحمانان
Mr. & Mrs. Nourollah Rajabzadeh (Hamburg)	خانم و آقای نوراله رجب زاده (هامبورگ)
Mr. & Mrs. Mehdi Tavazo	خانم و آقای مهدی تواضع
Mr. & Mrs. Abdolrahman Zar (Minnesota)	خانم و آقای عبدالرحمان زر (مینسوتا)

<u>Under $50</u>	<u>زیر ۵۰ دلار</u>
Mr. Mehran Kohanim	آقای مهران کهنیم

Address for correspondence: آدرس مکاتباتی:

Megillah
Mashadi Youth Committee
91 Cutter Mill Rd. Great Neck, NY 11201
Phone: (516) 829-3443, Fax: (516) 829-2822

Staff in alphabetical order: همکاران بترتیب حروف الفبا:

<u>Editors:</u> Yousef Davoudzadeh, Michel Dilamani, Behrouz Dilmanian, Farrokh Dilmanian Ph.D., Mehran Etessami	<u>سردبیران:</u> مهران اعتصامی، یوسف داود زاده، میشل دیلمانی، بهروز دیلمانیان، دکتر فرخ دیلمانیان
<u>Contributing Editors:</u> Gina Aharonoff, Mark Karimzadeh, Bernard Livi, Vida Nabavian	<u>نویسندگان همکار:</u> ژینا اهران اف، مارك کریم زاده، برنارد لیوی، ویدا نبویان
<u>Layout Editor:</u> Robert Mardca	<u>طرح و تنظیم:</u> روبرت مردخا
<u>Managing Editors:</u> Behnaz Dilmanian, Mehran Etessami	<u>مدیریت:</u> مهران اعتصامی، بهناز دیلمانیان
<u>Youth Supplement:</u> Debbie Hakimian, Nancy Hakimian	<u>ضمیمه جوانان:</u> دبی حکیمیان، نانسی حکیمیان
<u>Word Processing:</u> Behnaz Dilmanian	<u>تایپ:</u> بهناز دیلمانیان
<u>Subscription Mailing List:</u> Shahab and Shiva Etessami	<u>لیست پستی آبونمان:</u> شهاب و شیوا اعتصامی
<u>Advertisements:</u> Behnaz Dilmanian	<u>تبلیغات:</u> بهناز دیلمانیان
<u>Treasurer:</u> Mahtab Bassali	<u>امور مالی:</u> مهتاب بصلی
<u>Other Assistance by:</u> Eva Dilmanian, Hooman Dilmanian, Leon Ebrani, Ronit Ebrani, Shahrzad Hakimian, Mehran Kohanim, Avisar Levy, Neda Livian, Raymond Mardkhai, Mehrnoosh Rafinia, Smadar Shaer	<u>سایر همکاران:</u> ایوا دیلمانیان، هومن دیلمانیان، لئون عبرانی، رونیت عبرانی، شهرزاد حکیمیان، مهران کهنیم، اویسار لیوی، ندا لیویان، ریموند مردخائی، مهرنوش رفیع نیا، سمادار شاعر

Megillah is a non-profit publication of the Mashadi Youth Committee. Advertising space is sold to cover part of the cost of Megillah's publication. Megillah is not responsible for the validity of Kashrut claims of its advertisers.

مگیلا نشریه ای است غیر انتفاعی که توسط کمیته جوانان مشهدی منتشر میشود. مگیلا بابت تامین قسمتی از مخارج خود آگهی دریافت میکند. مگیلا مسئولیت صحت کشروت موسسه های آگهی دهنده را به عهده نمی گیرد.

Printed in the U.S.A. چاپ در ایالات متحده آمریکا

Tenth year of Megillah

جدول و سرگرمی

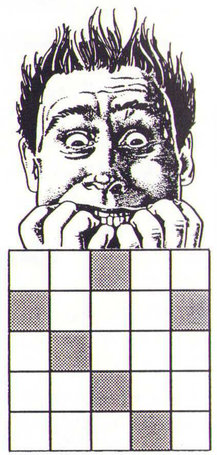

افقی :

۱- بهشت - یك فیلم معروف و جاویدان سینمائی ۲- خد-اوندی - از آنطرف تکراری است - کلید موسیقی ۳- صدا - زدنی است و خوردنی - استحکامی ندارد ٤- یکی از گلها - دست چین و مرغوب - از آنطرف یکی از بیماری ها است ٥- از آنطرف انکار کردن است - دو برادر پیغمبر ٦- یکی از گل ها - سقف در هم کوبیده ۷- تهمت - یکی از شهرهای شمالی ایسرائل ۸- نوعی ماهی - وعده پرداخت وجه ۹- یك اثر جاویدان سینمائی - پرچم و لوا ۱۰- ترجیح دارد - از عشاق معروف - نیمی از یك اسباب بازی ۱۱- دهان سوز - عددی است - بی خطر است ۱۲- از آنطرف درخت انگور است - مفتاح معما - غذائی خودمانی ۱۳- مقام مادر برای وطن - تحفه ها.

عمودی :

۱-یکی از استان های آمریکا - شهری در قفقاز ۲- علامت مفعول بی واسطه - ازدواج - به عروس می دهند ۳- هوش سرشار - قدیم به اسکناس می گفتند - راهنما ٤- تکرار یك حرف - قرارداد صلح جنگ اول در آنجا به امضا رسید - کشنده است ٥- همان ماگن داوید است - جواب مثبت ٦- هندی اش مرغوب است - عاقل و با تدبیر ۷- دچار گرفتاری است - کمان تیرانداز ۸- پدر تاریخ نام گرفته است - جنگ بی پایان ۹- حالا کراوات می گوئیم - صبح و عصر در آنجا ضرب می نواختند ۱۰- طبیعت آهو - خلبان هواپیمائی ملی - انتظار آینده نیکو ۱۱- ظرفی سفالین بود - استطاعت مالی - روکار ساختمان ۱۲- متأسف بودن - اینهم از عشاق معروف است - از مقیاس های وزنی بود ۱۳- نوعی خواهر و برادر - ما هنوز سزای نافرمانی آنها را می کشیم.

تهیه و تنظیم از : شایان

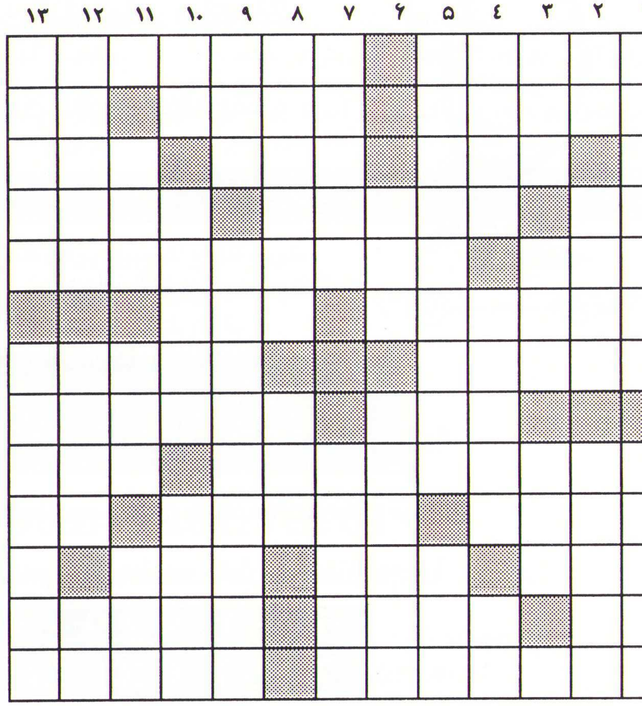

جواب جدول شماره قبل :

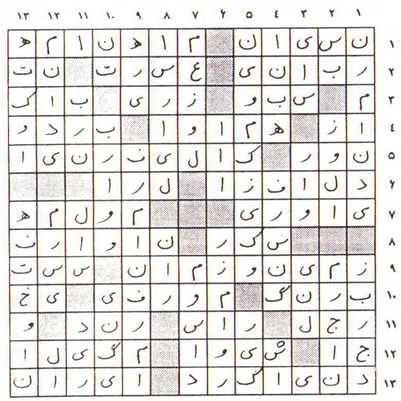

HOW OLD?

Submitted by: Khosrow Rahmanan

A man named Andrew has a wife named Ruth. They have three children named Kathy, Tim and Rose.

The difference between Andrew's age and his wife's age is the same as the difference between Kathy's and Tim's ages.

Andrew is five times the age of his daughter Rose.

Ruth is five times the age of her son Tim.

The total age of all five people is 65 years.

How old is Andrew?
How old is Ruth?
How old is Kathy?
How old is Tim?
How old is Rose?

شعرها و نکته‌ها

تهیه و تنظیم از: شایان

خوانندگان عزیز مستحضر هستند که زبان فارسی از نظر شعر بسیار غنی می باشد و دریغ است که خوانندگان مگیلا از این دریای حسن و زیبائی بی بهره بمانند. تصمیم گرفته شد که از این شماره به بعد قطعاتی از بهترین اشعار شعرای قدیم و جدید تقدیم خوانندگان بشود.

اولین شعر انتخابی ما قطعه بسیار زیبائی از دیوان شعر شاعر گرانمایه خودمان مرحوم هادی نامدار می باشد. اینك شما و قطعاتی منتخب از اشعار فارسی:

دو باز

از: شادروان هادی نامدار

یکی بازی به بازی گفت در دشت — که تا کی کوه و صحرا میتوان گشت
بیا تا سوی شهر آریم پرواز — که با همزادگان باشیم دمساز
گهی باشیم انیس بزم شاهان — گهی هم صحبت زرین کلاهان
به شبها شمع کافوری گدازیم — به روزان با شهان نخجیر بازیم
جوابش گفت آن باز نکو رأی — که ای نادان دون همت سراپای
تمام عمر اگر در کوهساران — جفای برف بینی، جور باران
کشی در هر نفس صد گونه خواری — به چنگال عقابان شکاری
از آن بهتر که بر تخت زراندود — دمی محکوم حکم دیگری بود

زن

از: رهی معیری

جهان داور چو گیتی را بنا کرد — پی ایجاد زن اندیشه ها کرد
مهیا تا کند اجزای او را — ستاند از لاله و گل رنگ و بو را
ز دریا عمق و از خورشید گرمی — ز آهن سختی از گلبرگ نرمی
صفا از صبح و شورانگیزی از می — شکر افشانی و شیرینی از نی
ز طبع زهره شادی آفرینی — ز پروین شیوه بالا نشینی
ز آتش گرمی و دم سردی از آب — خیال انگیزی از شب های مهتاب
جهانی را بهم آمیخت ایزد — همه در قالب زن ریخت ایزد

غم مخور

از: رودکی

ای آنکه غمگنی و سزاواری — وندر نهان سرشك همی باری
رفت آنچه رفت آمد آنچه آمد — بود آنچه بود دیگر چه غم داری
هموار خواهی کرد گیتی را؟ — گیتی است کی پذیرد هموراری
مستی مکن که نشنود او مستی — زاری مکن که نشنود او زاری
بنشین تا قیامت و زاری کن — کی رفته را به زاری بازآری

عاشق

از: بیژن سمندر

عاشق شده‌ام مشت مرا وا مکن ایدل — در شهر مرا اینهمه رسوا مکن ایدل
این تند زدن کند زدن های تو با یار — بد نیست ولی بدتر از اینها مکن ایدل
رنگ از رخ من می پرد از هر طپش تو — با دیدن او ولوله بر پا مکن ایدل
من خود به نگه فاش کنم آنچه تو خواهی — بس کن تو دگر اینهمه غوغا مکن ایدل
زین عمر گرانمایه مپرداز بجز عشق — حیف است طلا خرج مطلا مکن ایدل
عاشق شدن و سوختنت مثل سمندر — تقصیر خودت بود نه حاشا مکن ایدل

دختترم

از: دکتر تراب بصیری

دخترم ای فرشته زیبا — از تو خواهم که شادمان باشی
روشنی بخش دیدگان پدر — زنده و شاد و در امان باشی
پاك و پاکیزه چون ستاره صبح — دلرباتر ز کهکشان باشی
برتر و سرفراز و روشندل — پای بر فرق آسمان باشی
تا جهان هست جاودان گردی — جلوه باغ و گلستان باشی
صاف و رخشنده از ورای افق — نور خورشید آسمان باشی
دل ستانی کنی و جان بخشی — رونق جمع دوستان باشی
هر زمان قصه گفتن آغازی — همچو طوطی شکر فشان باشی
آرزویم بود که در همه حال — با خداوند مهربان باشی
خواهم از درگه خد-ای جهان — که همواره خوش و جوان باشی
روشنی بخش دیده بینا — برتر از جمله انس و جان باشی

دوست و دشمن

از: سعدی

از صحبت دوستی برنجم — کاخلاق بدم حسن نماید
عیبم هنر و کمال بیند — خارم گل و یاسمن نماید
کو دشمن شوخ چشم ناپاك — تا عیب مرا بمن نماید

اقتصاد

تهیه و تنظیم از: هوشنگ نعمت زاده

طبق نظر اکثر اقتصاد دانان کشور اوضاع و احوال بازار و اقتصاد کشور در آینده نزدیك (دو سه ماه آینده) رو به ترقی احتمالی و باصطلاح Expansion می باشد. حتی افزایش یك درصد بهره نسبت به نرخ ماه فوریه توسط بانك مرکزی اثر چندان بدی در این ترقی احتمالی نخواهد گذارد و احتمال افزایش بیشتر آن در آینده نزدیك کم بنظر می رسد.

در نظر خواهی اخیر از ۵۱ نفر از اقتصاد دانان برجسته آمریکا، میزان ۶۱ درصد آنان این عقیده را داشتند که احتمالاً افزایش نرخ بهره توسط بانك مرکزی سرعت ترقی اوضاع اقتصادی کشور را کندتر خواهد نمود ولی آنرا متوقف نخواهد کرد. ۱۴ درصد آنان عقیده داشتند که افزایش بهره ها هیچ اثری در ترقی نخواهد داشت. ۲۵ درصد از آنان عقیده داشتند که افزایش نرخ بهره اثر بدی در اوضاع اقتصادی کشور خواهد داشت. این اقتصاد دانان فکر نمی کنند که کشور دوباره بطرف رکود اقتصادی برود و یك نفر از اشخاص برجسته در این گروه بهترین نظر خلاصه را ارائه کرد که بنظر او افزایش نرخ بهره توسط بانك مرکزی در ماه های اول سال بهتر از اینست که این ترقی در ماه های آخر سال بعمل بیاید و اثر آن باعث یك رکود خفیف در ماه های مهم بازار مصرفی آخر سال گردد.

نتایج مهم آمار اقتصادی کشور در سه ماه اول سال بشرح زیر می باشد:

۱- میزان افراد شاغل بکار کشور همچنان رو به ترقی می باشد و احتمالاً ترقی آن در ماه های آینده بسیار محسوس تر خواهد بود و به عقیده متخصصین این قسمت شاید ترقی آن تا سه ماهه سوم سال در بالاترین میزان از سال ۱۹۸۹ قرار گیرد. در آمارگیری از ۱۵،۰۰۰ شرکت های مهم تولیدی کشور ۲۹ درصد آنان بطور قطع اعلان کردند که تعداد محسوسی به نیروی کاری خود در شش ماه دوم سال اضافه خواهند نمود و فقط ۷ درصد آنان اعلان نمودند که نیروی کاری خود را تنزل خواهند داد. شاغل ترین ارکان تولید کشور احتمالاً به ترتیب کارخانجات، عمده فروشان و خرده فروشان کالاهای مصرفی و کارهای ساختمانی خواهند بود. کمترین شغل ها و ترقی افراد شاغل احتمالاً در ارکان ارتباطات و تولیدات نیروی برق و گاز و نفت خواهد بود.

۲- میزان ترقی تولیدات ناخالص ملی کشور (GNP) در سه ماه اول سال در میزان ۳ درصد قرار گرفت. این میزان ترقی که از پیش بینی اولیه بانك مرکزی که در میزان ۲،۶ درصد قرار داشت بیشتر می باشد ولی البته بمیزان بسیار مسوسی از نرخ ترقی بیسابقه ۷ درصد آخر سال ۱۹۹۳ کمتر می باشد. عقیده محققین بر اینست که میزان بهره بانك مرکزی در سطح کنونی احتمالاً باعث خواهد گردید که نرخ ترقی تولیدات ناخالص ملی در میزان کمتر از ۳ درصد تا آخر سال قرار گیرد ولی حتی این میزان ترقی اوضاع اقتصادی را در راه درست قرار خواهد داد.

در خاتمه نظر اکثر اقتصاد دانان کشور بر اینست که بانك مرکزی با افزایش نرخ بهره تصمیمی صحیح گرفت که بر اساس آن احتمالاً از تورم آینده که بزرگترین دشمن ترقی اقتصادی می باشد جلوگیری کرد. در تصمیم های اخیر بانك مرکزی (Federal Reserve Board) آقای «گرین اسپن» رئیس یهودی آن که احتمالاً پرقدرت ترین شغل کشور را پس از چند نفر اول کابینه در دست دارد، این نظر را به کنگره و اهالی کشور اعلان کرد که بنظر او اقتصاد کشور در میزان صحیح و راه منظم پیشرفت می نماید و او و هیئت تیم او در بانك مرکزی نرخ بهره را بشرطی در میزان ثابت در عرض ماه های آینده قرار خواهند داد که نرخ تورم در میزان کنونی که تقریباً پائین تر از حد معمول می باشد باقی بماند.

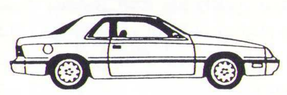

خرید انواع اتومبیل برای شما
از آکشن ها و عمده فروشی های مختلف
با نازلترین قیمت

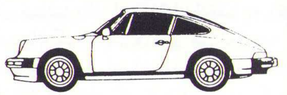

اتومبیلهای دست دوم شما را با
قیمتهای مناسب خریداریم.

Firouz Shahverdi

Buys and sells imported and domestic used cars.
Reasonable prices.
Possibility to buy directly from auctions & wholesalers.
Full service (Plates, registration, insurance).

برای اطلاعات بیشتر با فیروز شاهوردی تماس حاصل فرمائید.

(718) 657-8155

Network Lenders of America, Inc.
LIC. Mortgage Bankers, NY State Banking Department
255-01 Northern Blvd., Little Neck, NY 11363

پیشرو اخذ وام در شرق آمریکا

از شما درخواست از ما پرداخت

ضمانت ما به شما دریافت سریع وام شماست

وام خانه

وام ساختمان

وام آپارتمان بیلدینگ

وام آفیس بیلدینگ

وام شاپینگ سنتر

پول فوری

(Hard Money)

برجسته ترین متخصصین وام در خدمت شما

به منظور کسب اطلاعات و چگونگی دریافت وام مورد نظر خود

با آقای ناصر شاعر و تلفن های زیر تماس حاصل فرمائید:

(516) 829-5110
(718) 631-3700

ساعات کار: دوشنبه تا جمعه ۹ صبح تا ۶ بعد از ظهر
سه شنبه و پنجشنبه ۹ صبح تا ۹:۳۰ شب
یکشنبه ۱۱ صبح تا ۲ بعد از ظهر

گفتگو با اولیاء محترم

کلاه ایمنی

تهیه و تنظیم از: ژینا بصلئلی اهران اف

طبق قانون تازه در نیویورك، پوشیدن کلاه ایمنی (Helmet) در حال دوچرخه سواری اجباری است. از اول جون ۱۹۹۴، کلیه کودکان و نوجوانان ۱ تا ۱۴ ساله موظف به پوشیدن کلاه ایمنی در حال دوچرخه سواری می باشند.

هر شخص که این قانون را رعایت نکند باید تا ۵۰ دلار جریمه بپردازد. پدر و مادرها مسئول پوشیدن کلاه ایمنی توسط کودکان خود می باشند.

چرا کلاه ایمنی؟

صدمه به سر در نتیجه زمین خوردن یکی از بزرگترین خطراتی است که گریبانگیر کودکان می باشد. یکی از بزرگترین عوامل صدمه خوردن به سر دوچرخه سواری بدون استفاده از کلاه ایمنی می باشد. تقریبا ۲/۳ آنهائی که در تصادفات دوچرخه و یا اتومبیل زخمی و یا کشته می شوند بین ۵ تا ۱۹ ساله می باشند.

نکاتی برای امنیت اطفال

تهیه و تنظیم از: ژانت حکیمیان (جبار زاده)

۱- به فرزند خود اسم، اسم فامیل، آدرس و شماره تلفن را بیاموزید.
۲- به او یاد بدهید چگونه تلفن کند. اگر لازم باشد چگونه Area Code را بگیرد و همچنین شماره 0 را برای Operator بگیرد.
۳- هیچوقت بدون اجازه قبلی شما به منزل کسی نرود. اطفال باید بدانند به منزل چه اشخاصی اجازه دارند بروند.
۴- اگر در مغازه ای از شما جدا شد خودش برای پیدا کردن شما جستجو نکند بلکه به نزدیکترین check out counter برود و بعد از اینکه مطمئن شد کسی که آنجاست در آن مغازه کار میکند از او کمك بخواهد. هیچوقت به پارکینگ مغازه نرود.
۵- اگر فرزند شما پیاده به مدرسه می رود، همیشه با کودکان دیگر برود. به تنهائی جائی نرود و تنها جائی بازی نکند.
۶- به او بیاموزید که بزرگسالان از کودکان آدرس نمی پرسند. اگر اتومبیلی در جلو او توقف کرد و کسی از او آدرس خواست نزدیك اتومبیل نرود.
۷- اگر کسی او را تعقیب کرد به نزدیکترین محلی که اشخاص دیگر هستند برود. برای مثال به منزل همسایه برود یا وارد مغازه ای شود.
۸- هیچوقت نزدیك اتومبیلی نرود که کسی در آن سوار می باشد. بدون اجازه شما وارد هیچ اتومبیلی نشود. بداند که اتومبیل چه کسانی را اجازه دارد سوار شود. به او بیاموزید که کسی ممکن است برای گول زدن او بگوید که شما گفته اید که او را سوار کند. به هیچوجه وارد اتومبیل چنین شخصی نشود. حتی اگر بگویند که شما مریض هستید و خواهش کرده اید او را به منزل بیاورند.
۹- با شخص غریبه صحبت نکند. به او توضیح بدهید که غریبه کسی است که شما و او به خوبی نمی شناسید.
۱۰- پای تلفن به هیچ کس نگوید که در منزل تنها می باشد.
۱۱- اگر در منزل تنها باشد در را بروی هیچکس باز نکند. بداند که در موقع اضطراری باید نمره 911 را بگیرد. اگر کسی سعی کرد وارد منزل شود حتماً با 911 و همچنین با یك همسایه تماس بگیرد.

استفاده از کلاه ایمنی می تواند جان کودك شما را نجات دهد! بخاطر بسپارید که بهای کلاه در مقابل رنج و عذابی که در نتیجه خد-ای نکرده تصادف مغزی بوجود می آید خرجی ناچیز است.

هنگام خریدن کلاه ایمنی به چه نکاتی باید توجه داشته باشیم؟

۱- کلاه ایمنی باید مهر ANSI را داشته باشد که تضمین کننده مطابقت با کلیه قوانین ایمنی می باشد.
۲- جنس آن باید از مواد بسیار کلفت و ضخیم باشد. این مواد هستند که در صورت تصادف جلوی صدمه به مغز را می گیرند.
۳- باید بند محکمی داشته باشد که در صورت تصادف بروی سر بماند.
۴- باید اندازه اش درست باشد. باید جلوی پیشانی را بپوشاند و بجلو، عقب و یا بالا و پائین آزادانه حرکت نکند. اگر کلاهی را که امتحان می کنید بخوبی اندازه نمی شود، مارك کمپانی دیگری را خریداری نمائید.

بخاطر بسپارید اگر کلاه بدرستی اندازه نشود، در موقع تصادف از صدمه خوردن جلوگیری نمی کند.

۵- اگر در حال پوشیدن کلاه خود خد-ای نکرده تصادف کردید، دیگر از آن استفاده نکنید یا آنرا به کمپانی بفرستید تا امتحان شود و یا کلاه دیگری خریداری نمائید.

۱۲- اگر بزرگسالی چیزی به او می گوید و از او می خواهد که آنرا از شما پنهان کند حتماً به اطلاع شما برساند.
۱۳- به فرزند خود بیاموزید که هیچکس اجازه ندارد که او را لمس کند و خجالت نکشد که بگوید نه.
۱۴- اگر شخصی بخواهد به او پول یا هدیه ای بدهد یا از او عکس بگیرد به شما حتماً اطلاع دهد.
۱۵- اگر کمك می خواهد فریاد بزند HELP و جیغ نزند.

دانستنی هائی برای والدین

۱- دوستان فرزند خود را بشناسید.
۲- در هیچ موقعیتی فرزند خود را تنها نگذارید. او را در اتومبیل نیز تنها نگذارید.
۳- بدانید که فرزند شما کجا می رود و چه می کند.
۴- اگر نمی خواهد با کسی تنها بماند به او با دقت گوش کنید و دلیل آنرا جویا شوید.
۵- متوجه باشید اگر کسی بیش از حد به فرزند شما توجه نشان می دهد، دلیلش را بفهمید.
۶- از فرزند خود انگشت نگاری کنید (در ایستگاه پلیس).
۷- اگر در رفتار فرزند خود تغییری می بینید به آن توجه کنید، او را تشویق کنید که با شما صحبت کند. اگر از چیزی می ترسد یا نگران است به او خوب گوش بدهید و آنرا بی اهمیت یا مسخره قلمداد نکنید.
۸- هر سال عکس فرزند خود را بگیرید (کودکان زیر ۲ سال چهار مرتبه در سال).
۹- با فرزند خود قرار دقیق بگذارید که اگر بیرون از منزل از شما جدا شد چه کند.
۱۰- پوشاکی از قبیل کلاه، کت و بلوز که اسم فرزند شما روی آن نوشته شده باشد تن او نکنید. غریبه ای می تواند اسم او را بخواند و به راحتی با او سر صحبت را باز کند.
۱۱- بصورت بازی سرگرم کننده ای به فرزند خود بیاموزید که نمره ماشین ها را بخواند و رنگ آنها را متوجه شود. به این صورت فرزند شما یاد می گیرد نمره و حروف ماشین ها را یاد بگیرد و بداند از کدام استان می باشند.

۱۲- به کودکستان یا مدرسه فرزند خود بسپارید که او را به هیچ شخصی بجز خود شما یا کسی که شما تعیین کرده اید تحویل ندهند. همچنین اگر فرزند شما غایب شد به شما اطلاع دهند.

امنیت کودکان

قابل توجه پدران و مادران تین ایجرها

برای جوانان زیر سن ۱۸ سال رانندگی بدون تصدیق حتی اگر «پرمیت» داشته باشند کاملاً غیر قانونی می باشد. اگر پرمیت داشته باشند فقط در صورتی می توانند پشت فرمان بنشینند که راننده ای تصدیق دار پهلوی آنها بنشیند. اگر خدای نکرده برای جوانی بدون تصدیق اتفاقی بیفتد، بیمه به هیچوجه خسارتی را پرداخت نمی کند. پرداخت تمام خسارات به عهده اولیا آن جوان می باشد. اگر کسی در این تصادف خدای نکرده آسیبی ببیند و این جوان را sue کند، تمام مسئولیت با پدر و مادر می باشد. این اولیا مسئول می شوند که از دارائی خود تمام خسارات را بپردازند. اتفاق افتاده است که مبالغ صدها هزار دلار و حتی بالای یك میلیون دلار کسی sue شده است و دادگاه، اولیا آن جوان را وادار کرده است که حتی خانه مسکونی خود را بفروشند و این مبلغ را به شخصی که در تصادف صدمه دیده بوده بپردازند.

از دکتر صوی اینگبر بپرسید ...

(ترجمه از متن اصلی انگلیسی)

قبل از اینکه به پاسخ دادن به سئوالات خوانندگان نشریه مگیلا بپردازم لازم می دانم که مختصراً مبحث «اعتماد به نفس والدین» را مورد بحث قرار دهم. مهمترین تصمیماتی که یك فرد در زندگی می تواند بگیرد تصمیماتی در باره خود شخص می باشد. این بررسی های شخصی تأثیر بسزائی بر روی رفتار ما و هدف هائی که در زندگی در نظر می گیریم و نهایتاً موفقیت در مقابله با مسائل زندگی می گذراند. کلید موفقیت در راه رسیدن به یك احساس رضایت و شادمانی اعتماد بنفس و «خود لایق دانستن» می باشد.

اگر می خواهیم که در راه تعلیم و تربیت فرزندانمان والدین خوبی باشیم و بتوانیم به سئوالات مهم زندگی جوابگو باشیم داشتن این احساس اعتماد بنفس و ارزش نهادن بر این احساس حیاتی است. زیرا این احساس بخصوص است که به انسان قدرت می بخشد و موجب دستیابی و به انجام رسانیدن هدف های بالاتر می شود.

این احساس لیاقت شخصی است که در راه به انجام رسانیدن هدف های بزرگتر الهام بخش ما خواهد بود. هر چه این احساس قوی تر و محکمتر باشد ما را در راه رسیدن به هدف مهم پرورش و یاد دادن به فرزندانمان مجهزتر می سازد. به این خاطر این امر حائز اهمیت بسیاری است که والدین مسئولیت خود را در قبال فرزندانشان بطور واضح و با قاطعیت تمام نشان دهند. بدین معنی که در حالیکه بایستی با گرمی و احترام و صمیمیت به فرزندانمان گوش کنیم ولی در عین حال نباید اجازه دهیم که آنها از این نرمی ما بنفع خود سو استفاده کنند.

همچنین در حالیکه ما موفقیت های آنها را مورد تأئید قرار داده و استقلال آنها را تشویق می کنیم، موظفیم که قوانینی برای شناخت موقعیت سنی و حقوق فردی وضع نمائیم. در این راه نیز بایستی در حالیکه باید عادل باشیم ولی در عین حال باید محدوده مسئولیت های فرزندانمان را برای ایشان روشن سازیم. ما همچنین بایستی به آنها نشان بدهیم که به حرفی که می زنیم احترام بگذارند و در حالیکه با ایشان آماده بحث در مورد موضوعات مختلف در یك محیط دوستانه هستیم، نباید اجازه دهیم که گریه و زاری و بهانه گیری ایشان ما را از روش و هدفمان منحرف سازد. همچنین در حالیکه از مجازات خودداری می کنیم بایستی در مورد انتظاراتمان از ایشان قاطع بمانیم.

این اعتماد بنفس و احترام به نفس شخصی همچنین ما را در تصمیم گیری و در تشخیص خوب و بد برای فرزندانمان یاری نموده و در نتیجه کمك بیشتری برای تصمیمات اساسی در راه تعلیم و تربیت فرزندانمان می نماید.

سئوال شماره ۱:

آقای دکتر اینگبر، فرزندان من همیشه هر چیزی را که از ما دریافت می کنند با دوستانشان مقایسه می کنند. آنها معتقدند که دوستانشان خیلی بیشتر از آنها اسباب بازی و وسایل متفرقه دریافت می کنند و این امر باعث شده که فکر کنند که والدین دوستانشان فرزندانشان را از ما بیشتر دوست دارند. من شخصاً فکر نمی کنم که خرید اسباب بازی و بطور کلی این نوع خرج کردن ها راه درست و عاقلانه ای برای نشان دادن علاقه به فرزندان باشد. چگونه می توانم بدون اینکه برای فرزندانمان «هیولائی» بی احساس جلوه کنیم این موضوع را برایشان توضیح دهم.

پاسخ

والدین عزیز، در چارچوب صحبت هائی که در مقدمه این مقاله کردم، از شما می خواهم که به لغت « هیولائی» که اینجا استفاده کرده اید رجوع کنید. این نشان دهنده اینست که شاید خود شما بیش از حد در مورد نظر فرزندانتان نسبت به خود نگران هستید و این امر خود باعث می شود که شما از اینکه در مقابل فرزندانتان قاطعیت نشان دهید باز دارد مگر اینکه آنها قاطعیت شما را تأئید کنند.

در حالیکه همیشه صلاح است که والدین گرامی در هر موردی که پیش می آید تعمق و تفکر بیشتری بنمایند ولی اولین و مهمترین شرط راهنمائی مؤثر فرزندان قاطعیت والدین بر آنچه که احساس می کنند که بنفع فرزندانشان می باشد بوده. کودکان در این مورد حساسیت بخصوصی دارند و به محض اینکه کوچکترین احساس شك و تردیدی در پدر و مادر ببینند، از این نقطه ضعف به نفع خود استفاده کرده و شروع به امتحان کردن پدر و مادر می نمایند.

منطق شما در مخالفت با خرید اسباب بازی برای نشان دادن علاقه به کودکان بنظر من نیز قابل فهم است و فکر نمی کنم که در این مورد اشکالی در توضیح و فهمانیدن این منطق به فرزندان خود داشته باشید. البته اگر چه در ابتدا امکان دارد که با مقاومت هائی روبرو شوید ولیکن بدون شك آنها نظریات شما را بخوبی قبول خواهند کرد.

بطور کلی والدین موضوعات بسیاری را می توانند به فرزندانشان بیاموزند ولیکن قبل از عرضه آنها باید روی این نکات فکر کنند و دریابند که به چه دلیل باید نظر ایشان را قبول نمایند. این دلایل را والدین باید پهلوی خود حلاجی کند تا ببینند که آیا منطق ایشان قانع کننده است یا خیر؟ بطور خلاصه موضوعی را که تصمیم دارید با فرزندانتان در میان بگذارید بهتر است که قبل از در میان گذاشتن با او خود را برای این صحبت آماده کنید.

همانطوریکه شما نیز انتظار دارید جای شکی نیست که شما نیز بایستی با احترام و گرمی تمام به احساسات و نظریات فرزندانتان نیز گوش کنید. هیچگاه نظریات آنها را با تندخوئی و یا بی احترامی و با کوچك کردن آنها رد نکنید. بخاطر داشته باشید که در حالیکه شما انتظار دارید که فرزندانتان با شما با روی باز و بی پرده صحبت کنند، شما نیز مسئول ایجاد فضائی برای همکاری دو جانبه می باشید و می توانید از طریق احترام به نظریات ایشان به ایجاد اعتماد به نفس در دختر و یا پسرتان کمك بسزائی بکنید.

محکم بسازد و هم مقداری کلسیم برای آینده در خود ذخیره کند.

در خانم هائی که در زمان جوانی و رشد مقدار کافی کلسیم استفاده نکنند هورمون استروژن سعی می کند که جلوی استفاده از کلسیم ذخیره شده در استخوان ها را بگیرد. اما در زمان یائسگی که دیگر بدن استروژن برای حفاظت استخوان ها در دسترس ندارد، ذخیره کلسیم در استخوان ها به سرعت تمام می شود و بدن مجبور می شود که از کلسیم موجود در استخوان ها استفاده کند. بنابراین استخوان ها ضعیف تر می شوند و براحتی می شکنند.

البته استفاده از کلسیم در زمان یائسگی نمی تواند جلوی کم شدن حجم استخوان را بگیرد ولی می تواند خطر شکستن آنرا کم کند.

چقدر کلسیم برای بدن لازم است؟

دخترهای نوجوان (تین ایجر)	۱۲۰۰ میلیگرم در روز
جوانان	۱۰۰۰ میلیگرم
خانم های باردار	۱۲۰۰ میلیگرم
پس از یائسگی	بین ۱۰۰۰ تا ۱۵۰۰ میلیگرم

غذاهائی که کلسیم آنها زیاد می باشند عبارتند از شیر و لبنیات، ماهی ساردین (با استخوان) و سبزیجاتی مانند براکلی (broccoli)، کلارد (collard) و باکچوی (bokchoy).

غذاهای زیر دارای ۳۰۰ تا ۳۵۰ میلیگرم کلسیم می باشند (بین سه تا چهار وعده از این غذاها در روز مقدار کلسیم شما را تأمین می کند).

۱ لیوان (۸ آونس) شیر (اعم از پر چربی و کم چربی)
۱ لیوان (۸ آونس) دوغ
۱ لیوان (۸ آونس) ماست
۲ لیوان (۱۶ آونس) کاتج چیز (Cottage chesse)
یك و نیم لیوان بستنی
دو و نیم آونس ساردین با استخوان
٤ آونس ماهی سالمن (salmon) با استخوان

سبزیجات به تنهائی معمولاً نمی توانند احتیاجات کلسیم بدن را تأمین کنند. مثلاً نصف لیوان براکلی پخته فقط ۶۸ میلیگرم کلسیم دارد ولی بهمراه غذاهای دیگر می توانند به بدن مقدار کافی کلسیم برسانند.

اگر تغذیه به تنهائی کلسیم کافی برای بدن تأمین نکند پزشك قرص کلسیم توصیه می کند. قبل از استفاده از قرص های کلسیم باید حتماً با پزشك خود مشورت نمائید.

اهمیت ویتامین «د»

این ویتامین به بدن کمك می کند که بخوبی از کلسیم استفاده کند. به این دلیل بسیار مهم است که بدن به اندازه کافی از این ویتامین داشته باشد. مقدار توصیه شده IU ٤۰۰ می باشد. بهترین طریق دریافت این ویتامین، خوردن شیر پر ویتامین می باشد. ۱۵ دقیقه آفتاب در روز هم مقدار کافی از این ویتامین برای بدن ذخیره می کند (بخاطر بسپارید که آفتاب خطرات دیگری دارد و نباید مدت طولانی در آفتاب نشست). اگر ویتامین «د» به مقدار خیلی زیاد مصرف شود اثر منفی داشته و باعث کم شدن حجم استخوان ها می شود.

←

دکتر ناهید نعمان

دندانپزشکی برای اطفال و بزرگسالان

NAHID NEMAN D.M.D.

General & Pediatric Dentistry

★ چك آپ کامل Check Up
★ کاشتن دندان Implant
★ سفید کردن دندان Bleaching
★ گذاشتن دندانهای مصنوعی فوری در یك روز
★ درمان و جلوگیری از بیماریهای لثه Gum Therapy
★ دندانهای متحرک و ثابت Full or Partial Dentures
★ روکش و بریج چینی Crown & Bridge, Laminate
★ روت کانال (درمان ریشه دندانهای عفونی) Root Canal Therapy
★ ترمیم دندانهای شکسته و تغییر رنگ داده شده با تکنیك باندینگ Cosmetic Bonding

EMERGENCY SERVICE 7 DAYS A WEEK
EVENING & SUNDAY APPOINTMENTS

اورژانس ۲۴ ساعته و پذیرائی از بیماران
در شبها و روزهای آخر هفته

قبول اکثر بیمه‌های دندانپزشکی و مدیکید

64 Bayview Ave.
Great Neck, N.Y. 11021
(516) 773-4554

68-63 108th St., Suite 1J
Forest Hills, N.Y. 11375
(718) 263-1010

اثر ورزش

ورزش سهم بزرگی در استقامت استخوان ها دارد به این دلیل یکی از بهترین عوامل جلوگیری از استئوپروسیس می باشد. بهترین طریق ورزش، ورزش هائی است که بروی استخوان ها فشار وارد شود مانند راه پیمائی (هفته ای ۱۰ -۱۲ مایل)، دویدن، دوچرخه سواری، اروبیکس (aerobics) و وزنه برداری. قبل از شروع هر برنامه جدید ورزشی حتماً با دکتر خود مشورت کنید.

اثر استروژن

در دوران یائسگی خانم ها باید از دکتر خود بپرسند آیا لازم است که آزمایش حجم استخوان را انجام دهند و همچنین آیا لازم است که از هورمون استروژن استفاده کنند؟ چون استفاده از هورمون ها می تواند خیلی خطرناك باشد، حتماً باید هورمون را دکتر تجویز کند.

درمان

هدف درمان استئوپروسیس آن است که از کاهش یافتن بیشتر حجم استخوان جلوگیری شود. همان اصولی را که در جلوگیری باید در نظر داشت می توان برای درمان نیز تا حدی استفاده نمود. مثلاً ورزش می تواند باعث تقویت استخوان ها شود. اگر شخصی شکستگی استخوان داشته باشد باید فقط با نظر دکتر به ورزش مناسب خود بپردازد.

در خاتمه بخاطر بسپارید که بهترین روش مبارزه با این عارضه این است که همه کس، مخصوصاً دختر خانم های جوان به اهمیت تغذیه صحیح و ورزش آگاه شوند. و اما برای کسانیکه اکنون دچار این عارضه می باشند، روش ها و تحقیقات تازه ای برای درمان و جلوگیری از پیشرفت این بیماری در حال انجام است. ■

دفتر وکالت
میجر و ساورین

وکلای امور مهاجرت، معاملات ملکی
امور تجاری و شرکت‌ها، وصیتنامه و ارث

ژانت ساورین و سیمور میجر

MAGIER & SAVRIN

ATTORNEYS AT LAW
JANET A. SAVRIN & SEYMOUR MAGIER
IMMIGRATION, REAL ESTATE
CORPORATIONS, WILLS

MAGIER & SAVRIN, SUITE 2407
450 SEVENTH AVENUE
NEW YORK, NY 10123
Tel: (212) 564-8525
FAX: (212) 967-0867

با پزشکان جوان جامعه آشنا شویم

از: ژینا بصلئلی اهران اف و دکتر فرخ دیلمانیان

خانم دکتر مینو دیلمانیان در شهر مشهد بدنیا آمدند. ایشان بهمراه فامیل خود در سن ۵ سالگی به تهران مهاجرت نمودند. تحصیلات ابتدائی خود را در دبستان مجد و تحصیلات دبیرستان خود را در دبیرستان رضا شاه کبیر در تهران گذراندند. در سال ۱۹۷۳ پس از باتمام رساندن دبیرستان، در رشته دندانپزشکی دانشگاه ملی ایران پذیرفته شدند. ایشان درجه دکترای دندانپزشکی خود را در سال ۱۹۷۹ از آن دانشگاه دریافت نمودند. دکتر دیلمانیان در سال ۱۹۸۱ به آمریکا مهاجرت نمودند. امتحان بورد (Board Exam) خود را در سال ۱۹۸۳ در نیویورك با موفقیت گذراندند. در حال حاضر ایشان دارای مطب های خصوصی دندانپزشکی در دو منطقه کوئینز و برانکس می باشند.

دکتر دیلمانیان جزو عده بسیار کم خانم های مشهدی می باشند که دارای درجه دکترا هستند و تنها خانم دندانپزشك در جامعه مشهدی نیویورك می باشند.

خانم دکتر دیلمانیان با آقای دکتر خسرو کشفی ازدواج کرده اند. آقای دکتر کشفی عضو بخش داخلی قسمت بیماری های جهاز هاضمه در بیمارستان نیویورك - مرکز پزشکی Cornell در منهتن می باشند. در حال حاضر ایشان مشغول تحقیق در باره نقش رژیم غذائی و یا داروهای مختلف در رابطه با تولید انواع مختلف سرطان هستند.

موفقیت دکتر دیلمانیان چه از نظر موفقیت حرفه ای خود و چه از نظر خدمات ایشان به جامعه مورد الهام کلیه خانم های دانش آموز و دانشجوی جامعه ما می باشد.

انقلاب اسلامی در ایران

انقلاب اسلامی ایران بکلی اوضاع سیاسی و اجتماعی را در ایران دگرگون نمود و چون تعدادی از یهودیان و غیر یهودیان ایرانی محیط خارج را برای فعالیت های اقتصادی مناسب تر می دانستند در سال های اول انقلاب از ایران مهاجرت اختیار نمودند. اما بحق و انصاف دولت جمهوری اسلامی نیز برنامه خود را بر اساس حمایت کامل از اقلیت های یهودی و مسیحی قرار داد و به استثنای ۲ یا ۳ مورد که مورد سو ظن و اعدام قرار گرفتند، یهودیان مشهدی و غیر مشهدی که در ایران باقی مانده اند در پناه حمایت دولت جمهوری اسلامی با خیال راحت به زندگی خود در ایران ادامه می دهند.

و اما اکثریت مهاجرین مشهدی بعد از انقلاب ایران ایالات متحده را برای اقامت انتخاب نمودند و باز از این عده ۳۵۰۰ نفری اکثرا در ناحیه «کیو گاردنز» سکنی گزیدند و سپس به تدریج به ناحیه «لانگ آیلند» نقل مکان نمودند و هم اکنون تقریباً پنجاه درصد این عده که شامل ۳۵۰ خانوار می باشند در گریت نك و اطراف آن سکنی نموده اند. از نظر شغل و حرفه می توان جماعت مشهدی را در آمریکا موفق دانست زیرا همان خصائل دیرینه که عبارت از راستی و درستی و طرف اعتماد بودن هست در اینجا هم برای کارشان مؤثر بوده و توانسته اند در هر حرفه ای که داخل شده اند پیشرفت نمایند.

شخصیت های بین المللی و یهودیان مشهد

باید اضافه نمائیم که سرگذشت ۲۱۰ ساله یهودیان مشهد و سرسختی آنها در نگهداری دین و آئین اجدادی خود هم اکنون زبانزد محافل بین المللی می باشد و کتب و رسالات در این باره نوشته شده است که معروف ترین آنها به اختصار بقرار ذیل می باشند:

- شادروان یعقوب دیلمانیان، اولین نویسنده تاریخچه یهودیان مشهد.
- شادروان فرج اله نصراله اف نویسنده تاریخچه و نکات جالب از تاریخ یهودیان مشهد.
- شادروان دکتر حبیب لوی نویسنده کتب بسیار جالب تاریخ یهودیان ایران.
- شادروان مرحوم اسحق بن صوی خاور شناس معروف و رئیس جمهور اسبق کشور ایسرائل. نامبرده سفرهای متعدد به ایران و شهر مشهد داشته و ملاقاتی در یروشالیم با مرحوم فرج اله نصراله اف می نماید.
- پروفسور والتر فیشل مستشرق معروف که در دهه چهارم، پنجم و ششم قرن نوزدهم مسافرت هائی به ایران نموده است.

مطلبی که در خاتمه باید به آن اشاره شود اینست که یهودیان مشهد از لحاظ همبستگی و اتحاد فیمابین بین سایر اقلیت های ایرانی نمونه می باشند و سایر اقلیت های ایرانی نیز به این حقیقت اعتراف دارند و در سایه این همبستگی است که تقریباً در مدتی کوتاه در رشته های شغلی خود پیشرفت نموده و موفق شده اند.

دفتر وکالت روبرت بی‌چوپان
ROBERT BICHOUPAN
ATTORNEY AT LAW
Real Estate, Collections, Wills, Contracts,
Bankruptcy, Matrimonial and Family, Negligence, Litigation
● مستغلات ● وصول طلب ها ● تنظیم وصیت نامه ● قراردادها
● ورشکستگی ● امور ازدواج و خانواده ها ● دعاوی حقوقی و جنائی
Consultation Available in Nassau by Appointment
مشاوره در ناسو با قرار قبلی
IN SUFFOLK
206 Roanoke Ave, P.O.Box 329 Riverhead, N.Y. 11901
TEL: (516) 727-3904 Fax: (516) 727-3940
Free Initial Consultation

بهداشت و پزشکی

استئوپروسیس (پوك شدن استخوان ها)

از: ژینا بصلئلی اهران اف

استئوپروسیس چیست ؟

بیماری استئوپروسیس در نتیجه کاهش تدریجی حجم استخوان بوجود می آید. در نتیجه بالا رفتن سن، مقداری از حجم استخوان هر کس کم می شود. اما در بعضی از سالمندان، کم شدن حجم استخوان چنان شدت می یابد که استخوان ها بسیار ضعیف می شوند و به آسانی می شکنند.

علائم آن چیست ؟

یکی از اولین علائم این عارضه کوتاه شدن قد می باشد. این به آن دلیل است که مهره های پشت ضعیف شده، بهم فشرده می شوند. بعدها، این مهره ها ممکن است بشکنند و بر روی یکدیگر بیفتند و باعث قوز پشت شوند.

ممکن است در ابتدا هیچگونه درد در کمر و یا پشت احساس نشود اما وقتیکه استخوان بشکند، درد شدید بوجود می آید که شاید ماه ها بطول انجامد.

بجز ستون فقرات استئوپروسیس ممکن است باعث شکستن استخوان های لگن خاصره، مچ دست و یا دنده ها شود. این شکستگی ها ممکن است در اثر عملی بسیار ساده مانند باز کردن پنجره و یا گاه بدون هیچ دلیلی اتفاق افتد.

چه عواملی شخص را در معرض خطر آن قرار می دهد ؟

خانم ها بطور کلی بیشتر از مردان در معرض ابتلا به این عارضه قرار دارند. اما تغذیه ناسالم و ورزش نکردن مخصوصاً در زمان جوانی نیز از عوامل بسیار مهم می باشند. بجز آن یائسگی زودرس و یا قطع شدن قاعدگی، سفید پوست بودن، رنگ پوست روشن، بدن ظریف و کوچك داشتن، سابقه خانوادگی، سیگار کشیدن، نوشیدن مشروب و بیماری کج بودن ستون فقرات همه شخص را در معرض خطر بیشتر این بیماری قرار می دهد.

چگونه این بیماری تشخیص داده می شود ؟

بجز معاینه دکتر و عکس برداری، تعدادی آزمایشات گوناگون برای تشخیص این بیماری وجود دارد. در این مورد با دکتر خود تماس بگیرید.

چگونه می توان از آن جلوگیری نمود ؟

مهمترین عوامل جلوگیری از شکننده و پوك شدن استخوان ها تغذیه صحیح و ورزش می باشد.

اهمیت کلسیم

وظیفه استخوان ها در بدن، حفظ و مراقبت از اعضای بدن می باشد. استخوان ها در ضمن محلی برای ذخیره کلسیم می باشند. مهمترین نقش کلسیم در بدن حفظ استقامت استخوان ها است. استخوان ها از کلسیم استفاده می کنند و در ضمن مقداری کلسیم را برای زمانیکه احتیاج بیشتر به آن باشد در خود ذخیره می کنند (مانند حاملگی و شیردادن). در سال های رشد، بیشتر از هر دوران دیگری بدن احتیاج به کلسیم دارد که هم استخوان های

KAMBIZ ERFANIAN - TAHERI, DDS
Dental Anesthesiologist
دکتر کامبیز عرفانیان طاهری
دندانپزشك - متخصص بیهوشی

◄ دندانپزشکی اطفال و بزرگسالان
◄ روت کانال (معالجه ریشه دندان)
◄ جراحی فك و درمان بیماریهای لثه
◄ دندانپزشکی زیبایی و ردیف کردن دندانها بوسیله باندینگ و پرسلن لمینیت
◄ کلیه خدمات با استرلیزه بودن کامل
◄ جلوگیری از پوسیدگی دندان‌های اطفال با استفاده از "SEALANTS"
◄ دندانهای ثابت و متحرک
◄ روکش و بریج چینی (پرسلن)
◄ معالجه دندانها بدون درد بااستفاده از گاز بیحسی و تزریق داخل رگ

قبول بیمه‌های دندانپزشکی و مدیکید

ADDRESS:
70-09 AUSTIN STREET
(Opposite Continental Theatre)
SUITE 201
FOREST HILLS, NY 11375

OFFICE HOURS:
SUN: 10 am - 5 pm
MON: 9 am - 7 pm
WED: 9 am - 7 pm
THU: 9 am - 1 pm

Answering Service: (718) 793-5352
TEL: (718) 793-5347

تاریخچه ای مختصر از یهودیان مشهد

از: یعقوب مردخائی

قسمت اول: ورود یهودیان اولیه به شهر مشهد - ایران

شهر مشهد اصولاً یك شهر مذهبی بود و تا دوره «نادرشاه افشار» سکنه یهودی نداشت زیرا بواسطه فشارهای بی رویه ای که در دوران سلاطین صفویه نسبت به یهودیان ایران معمول می گشت یهودیان ترجیح می دادند که از سکونت در اینگونه شهرها اجتناب نمایند. ظهور نادرشاه افشار و شهامت فوق العاده او باعث گردید که بسیاری از حقایق را جایگزین سنت های دیرینه بنماید. منجمله تصمیم گرفت که برای اداره، نگاهداری و جلوگیری از سو استفاده از خزانه کشور ایران عده ای از یهودیان را که به پاکی و درستی آنها ایمان کامل داشت مأمور نماید.

از کجا نادرشاه این ایمان را پیدا کرده بود؟ او برای تأمین احتیاجات ارتش نیرومند خود قراردادهائی با تجار و سوداگران داخلی منعقد نموده بود که در بین این سوداگران عده ای افراد یهودی ساکن قزوین و دیلمان نیز قرار داشتند و نادرشاه دریافته بود که افراد یهودی در انجام قراردادها دارای صحت عمل و درستکاری بیشتری می باشند. بدین طریق بالاخره نادرشاه تصمیم می گیرد که این اشخاص مورد اعتماد را به اتفاق خانواده هایشان بجانب شهر کلات پایتخت خود برای در دست گرفتن امور خزانه داری کشور ایران اعزام نماید (۱۷۴۰ میلادی).

تاریخ تکرار می شود

این جریان ما را بیاد اقدام «نبوکدنصر» پادشاه بابل می اندازد. نبوکد نصر بسال ۵۹۷ قبل از میلاد، بعد از حمله به یروشلیم و شکست و اسارت «یهویاخین» پادشاه «یهودا» به این فکر می افتد که عده ای از جوانان دربار یهویاخین را برای در دست گرفتن امور مالی و خزانه داری کشور بابل به پایتخت خود انتقال دهد و بدین منظور «اشپنز» سردار سپاه خود را مأمور نمود که چند نفر از جوانان درباری را که آراسته به جمال ظاهر و پیراسته به کمالات معنوی و امانت و درستکاری بوده باشند انتخاب نماید. اشپنز که همان «آریوك» سردار سپاه نبوکد نصر بود این مأموریت را به نحو احسن انجام داده چند نفر از جوانان را که دانیال نبی ریاست آنها را داشت انتخاب و به کشور بابل اعزام نمود و این جوانان یهودی مأمور در دست گرفتن مقامات حساس خزانه داری کشور بابل گردیدند و ما متوجه می شویم که ملل دنیا علی رغم کینه توزی باز بموقع خود به یهودیان اعتماد کامل دارند.

کلات نادری

بر می گردیم به دنباله صحبت خودمان یعنی اعزام چند خانوار از یهودیان قزوین به شهر کلات. دسته اول یهودیان اعزامی به شهر کلات وارد شده و مقامات مورد نظر را در دست گرفتند. و اما دسته دوم قبل از ورود به کلات یعنی در حومه شهر مشهد (در استان خراسان) بودند که خبر می رسد که نادرشاه مورد سو قصد واقع شده و بقتل رسیده است و این عده سرگردان و بلاتکلیف می مانند. بعد از دو یا ۳ ماه زندگی بسیار دشوار در حومه مشهد بالاخره تصمیم می گیرند به شهر مشهد که یکی از مراکز عمده تجارت ایران بود آمده و سکنی گزینند. در ظرف چند سال بعد به موطن جدید خو گرفته به شغل هائی مانند دکان داری، فروشندگی، دوره گردی یا واسطه گری بازرگانان روی می آورند.

ناگفته نماند که بسیاری از نام های فامیلی که ما داریم منسوب و مأخوذ از همان افراد اولیه است مثلاً فامیل های حکیمی از شخصی بنام حکیم، خانواده های بصلی از شخصی بنام بصلئل، دیلمانیان ها از شخصی بنام دیلمانی و غیره. در سنوات بعد تعداد اندکی از یهودیان شهرهای دیگر ایران نیز به جماعت مشهد ملحق شدند که در نسل های بعدی اختلاف سنت ها از بین رفته همه با هم تشکیل جماعت مشهدی را دادند.

دوران سلسله قاجاریه

همانطور که می دانیم کمتر از ربع قرن بعد از قتل نادرشاه و سپس شکست سردار رشید ایرانی لطفعلی خان زند در مقابل «آغا محمد خان قاجار» مؤسس سلسله قاجاریه سلطنت قاجاریه در ایران شروع می شود. مردمان طبقه سوم در ایران در دوران قاجاریه هم کمتر از دوران صفویه درصدد ایذا و آزار یهودیان نبودند و در بعضی موارد از آنها هم پیشی می گرفتند. زیرا در دوران قاجار سلاح مذهب در ایران بیش از پیش مورد استفاده محرکین خارجی بود و روی همین برنامه عده ای از مغرضین اتهامات عجیب و غیر قابل تصوری بر علیه یهودیان منتشر می ساختند و این اتهامات اسلحه ای بود در دست طبقات عامی و بی سواد که ناخودآگاه آلت دست مغرضین قرار گرفته به ایذا و آزار یهودیان بپردازند. مخصوصاً شهر مشهد که یك شهر مذهبی بود سهم بیشتری در این ایذا و مزاحمت ها داشت. یکی از این اتهامات این بود که یهودیان برای پختن نان فطیر برای عید فطیر خود یك طفل غیر یهودی را بقتل رسانده خون او را داخل نان فطیر می نمایند. این آشوبگران بی سواد غافل از آن بودند که خوردن خون در مذهب یهود اکیداً ممنوع بوده و در ۲۳ مورد در تورات مقدس دستور اجتناب از خوردن خون آمده است و این رقم بیشترین تکرار در مورد امری در تورات مقدس می باشد (بعد از آن نوبت نگهداری شبات مقدس می باشد که در ۱۵ مورد مشاهده می شود). بدون تردید هر کس خود را یهودی بداند در موقع خوردن گوشت حیوانات اهلی نیز خون آنرا تا آخرین قطره خارج می نماید.

واقعه اله دادی

یهودیان مشهد بهر طریق این ناملایمات را تحمل می نمودند تا اینکه بسال ۱۸۳۹ میلادی یعنی یك قرن بعد از ورود آنها به مشهد اتهام ناشایست دیگری باعث بروز بلوا و خونریزی بزرگی گردید. اتهام عبارت بود از اینکه یهودیان در روز عاشورا برای توهین به مقدسات اسلام سگی را کشته اند. روی این اتهام محرکین توانستند که اهالی شهر را تحریك نموده یك حمله دسته جمعی به خانه های یهودیان بنمایند. در آن روز ۳۲ نفر از یهودیان مشهد را بقتل رسانده عده ای از زنان و دختران را هم به اسارت برده و بعضی از یهودیان را هم مجبور به قبول دین اسلام نمودند و یهودیان مشهد آن سال را به نام سال «اله دادی» می نامند.

بهر صورت تمام این اقدامات مانع از این نبود که اهالی مشهد به عملیات خصمانه خود ادامه بدهند. در کوچه و بازار فحش و دشنام و پرتاب سنگ ادامه داشت حتی جدیدالاسلام ها از دست زدن به خواربار در دکان های خواربار و میوه فروشی ممنوع بودند.

مسافرت به ترکمنستان روسیه و بازگشت

ادامه این وضع باعث گردید که در دوران سلطنت مظفرالدین شاه حدود سنوات ۱۸۹۰ تا ۱۹۰۰ میلادی مهاجرت هائی به کشورهای خارج صورت بگیرد و قسمت عمده ای متوجه شهرهای ترکمنستان روسیه مانند عشق آباد، مرو و غیره بشوند. این مهاجرت ها از سال ۱۸۹۰ شروع شد و اینان توانستند ظرف چند سال در ترکمنستان زندگی مرفه تر و بهتری از آنچه در ایران داشتند برای خود تحصیل نمایند و کسب و کارشان در آن مراکز رونق گرفت. منازل شخصی خریداری و دارای زندگی آبرومندی شده و اغلب زبان روسی و ترکمنی را هم فرا گرفتند.

اما دیری نپائید که انقلاب اکتبر ۱۹۱۷ روسیه آنها را از خانه و کاشانه شان فراری داد و مجبور شدند خانه و هستی خود را رها نموده فرار را بر قرار ترجیح دهند. بسیاری از آنها باز هم به شهر مشهد بازگشت نموده و عده قلیلی هم راهی کشورهای اروپائی شدند. تشکیل جماعات یهودی مشهدی در اروپا از همین ایام شروع شد و ضمن سنوات بعد مهاجرت های بیشتری صورت گرفته جماعاتی در شهرهای لندن، میلان و یروشالیم تشکیل گردید.

دوران سلطنت پهلوی

بعد از بسلطنت رسیدن رضاشاه کبیر مؤسس سلسله پهلوی بسال ۱۹۲۵ در دوره او و فرزندش محمد رضا شاه آریامهر بمقدار زیادی به کینه توزی های مذهبی خاتمه داده شد و یهودیان مشهد بمقدار زیادی احساس راحتی و آرامش نمودند و با خیال راحت به کسب و کار خود مشغول شدند. مشاغل مختلف آنان عبارت بود از: صدور قالی های دست باف و مواد حیوانی مانند پشم، پوست، روده و پوست قره کل و محصولات کشاورزی مانند پنبه و غیره و ورود انواع نخ و پارچه و غیره. این مشاغل بعد از مهاجرت سال های ۱۹۴۷ تا ۱۹۵۲ به تهران توسعه و پیشرفت قابل توجهی پیدا کرد. بدین معنی که کارهای تولیدی اعم از البسه مردانه و زنانه و خواربار به آن افزوده شد. مخصوصاً عده ای هم داخل معاملات زمین که ترقی سرسام آوری در ایران داشت شدند و برخی هم به کارهای ساختمانی دست زدند که پیشرفت قابل ملاحظه ای داشتند.

بلوای ۱۹۴۶

بعد از خاتمه جنگ دوم باز هم محرکین که منتظر فرصت بودند در سال ۱۹۴۶ در هفته ای که موعد نیسان فرا می رسید همان اتهام ریختن خون مسلمان داخل فطیر را تجدید نموده توانستند آشوبی بر پا نمایند و عده زیادی از طبقه عوام اجتماع نموده به خانه های یهودیان حمله ور شدند و این بلوا چند ساعت ادامه داشت در حالیکه مأمورین انتظامی جرأت دخالت نداشتند چند تن از علمای عالیقدر و والامقام اسلامی که می دانستند اتهامات پایه و اساسی ندارد به فکر جلوگیری افتادند. یکی از علمای بلند پایه شخصاً به محله کلیمی ها آمده و با لحن جدی به آشوبگران اعلام نمود که هر کس از همین جا مراجعت نکند دشمن اسلام است. بدین ترتیب بلوای نیسان سال ۱۹۴۶ با دخالت علمائی که یادشان بخیر و اجرشان با خدا-وند باد خاتمه یافت.

بهر صورت این واقعه باعث دلسردی یهودیان مشهد گردید و ظرف ۵ سال بعدی بطوریکه در بالا اشاره شد ضمن سنوات ۱۹۴۷ تا ۱۹۵۲ قسمت عمده این جماعت به جانب پایتخت یعنی شهر تهران روانه شدند و در آنجا سکونت گزیدند و در تهران بود که در دوره محمد رضا شاه پهلوی به پیشرفت های قابل توجهی دست یافتند. در حقیقت مدت گالوت مشهد ۲۱۰ سال (۱۷۴۰-۱۹۵۰) درست برابر گالوت ایسرائلی ها در مصر بوده است.

New Location In Long Island
DESIGNER FLOOR COVERING
محل جدید در لانگ آیلند
CARPETING موکت
Residential – Commercial
All Brand Names At Lowest Prices
منزل - آفیس
بهترین نوع موکت با ارزان ترین قیمت
Let us show you how you can buy better carpeting for less.
قبل از خرید موکت با ما مشورت کنید.
یوسف حکیمی (رجب زاده)
YOUSSEF HAKIMI
(212) 730-7256 (718)380-6972 (212) 869-5200

که چه کسی جانشین راو خواهد بود در میان لوباویچ ها مورد بحث و گفتگو قرار گرفته است. ربای شنیرسون در جوار مقبره پدر زن خود ربای یوسف ایسحاك شنیرسون یعنی راو اعظم قبلی دفن شده است و در آن نقطه همسر ربای هم که در سال ۱۹۸۸ وفات یافت دفن شده است.

در سالن آرامگاه هزاران نفر از پیروان ربای بارها مشغول دعا و نیایش و خواندن قدیش شدند که تا پاسی از شب ادامه داشت.

بهنگام برقراری مراسم در خانه راو اعظم شخصیت های کشوری نیز حضور پیدا کردند که در بین آنها میتوان نام های فرماندار نیویورك «ماریو کومو» و شهردار نیویورك «رودولف جولیانی» و سناتور «الفونس داماتو» را نام برد. از ایسرائل هم آقای بنیامین نتنیاهو، رهبر حزب دست راستی لیکود حضور یافته بود که البته راو فقید از جمله پشتیبانان آن حزب بوده است.

آقای جولیانی شهردار نیویورك اظهار داشت که عملیات راو و محبت های او و هوادارانش تمام مشعر بر ساختن دنیای بهتری بود و بمقدار زیادی هم موفق بودند.

پرزیدنت کلینتون هم در یك اعلامیه از کاخ سفید اظهار داشت راو شنیرسون در طول زندگی ۹۲ ساله خود به همه مردم جهان مخصوصاً مردم آمریکا محبت های فراوان عرضه داشت و ما همیشه بیاد او بوده و احترام او را نگاه خواهیم داشت.

در حال حاضر کارهای مؤسسه لوباویچ جریان عادی خود را طی خواهد نمود. منشی ها و ربای کرفسکی و سایر متعلقین کلیه کارها را از هنگام اولین سکته مغزی ربای عهده دار شده بودند.

از وقایع جالب اینکه برخی از حسیدیم ها در مراسم روز تدفین در خیابان ها رقص کنان عبور می کردند. بدین معنی که راو با درگذشت از قیافه انسانی خود بزودی با قیافه ماشیح ظهور خواهد کرد.

اما عده دیگری منجمله راو با نفوذ « شی هکت» ریاست کمیته ملی نهضت لوباویچ اظهار داشت که از دوران هارمبام (موشه بن مایمون) این عقیده پا برجای مانده است که ماشیح یکی از افراد زنده خواهد بود و شخصیتی نیست که ناگهان ظهور نماید. ربای هکت اضافه نمود: «در حال حاضر ما در عصر بسیار مشکل و دوره بسیار دردناکی بسر می بریم.»

ربای شنیرسون دارای ورائی بنام «دالیا راتمن» ساکن رحووت ایسرائل (دختر برادرش) و «باری اس گورای» ساکن مونت کلیر نیوجرسی (پسر برادرش) می باشد. ■

کنسرت یادبود هالوکاست در واتیکان

هزاران نفر در کنسرتی که به منظور یادبود کشته شدگان هالوکاست در واتیکان اجرا شد شرکت کردند. این کنسرت که بطور زنده از شبکه های تلویزیونی اروپا پخش شد اولین مراسم رسمی یادبود فاجعه هالوکاست توسط واتیکان بود. همچنین برای اولین بار از «الیو توف» ربای بزرگ رم به عنوان مهمان افتخاری استقبال شد. پرزیدنت ایتالیا و سفیر ایسرائل در رم نیز جزو مهمانانی بودند که با غذای کاشر از آنها پذیرایی شد.

به منظور تأکید در توافق و مصالحه بین دو مذهب، پاپ و ربای بزرگ رم پهلو به پهلوی یکدیگر بروی صندلی های مطلا و زربفت نشسته بودند. کنسرت با مراسم روشن کردن شش شمع توسط بازماندگان به منظور یادآوری از کشته شدگان آغاز شد. پاپ در ملاقاتی که قبل از شروع کنسرت با جمعی از بازماندگان داشت متذکر حمایت و علاقه خود نسبت به مسائل یهودیان شد.

Ish'd Home

REAL ESTATE AGENCY ישראהום סוכנות לתווך נכסים

80, Dizengoff Street, Tel-Aviv, Israel

Tel: 03-295303, 03-295308, FAX 03-5287440

THE EXPERTS IN ISRAEL

FOR SALES, RENTALS AND PROPERTY MANAGEMENT

APARTMENTS - LANDS - SHOPS

For more information please call us or send us a FAX

متخصصین معاملات املاك در ایسرائل

شرکت معاملات املاك ایسراهوم "ISRAHOME" با تجربه بیشتر از ۲۰ سال در ایسرائل متخصص خرید و فروش و یا اجاره آپارتمان، ویلا، مغازه و زمین می باشد.
ما خوشحال می شویم که بتوانیم با تجربه خود که بمدت زمان بدست آورده ایم به شما سرویس خصوصی و مطمئن بدهیم.

NOW, IS THE TIME!!!
امروز بهترین موقع خریدن است!!!

جاك یعکوبی
JACK YAKOBY
GENERAL MANAGER

کلبه Colbeh

تحت نظارت «کاف - ك» با مشگیخ دائمی در محل

رستوران کیترینگ گلات کاشر

در محیطی گرم و دلپذیر برای صرف ناهار و شام
با لذیذترین اغذیه ایرانی و زیر نظر معروفترین
سرآشپز ایرانی با سرویس عالی.
بال روم مجلل و زیبا و مجهز با بهترین نوع تهویه برای برگزاری
جشنهای عروسی و نامزدی و برمیتصوا و بت میتصوا و مجالس خصوصی
با پذیرائی بی نظیر.

Glatt Kosher
Restaurant - Lounge - Caterers
Luncheon - Dinner

Under Supervision of Kof-K

کلبه افتتاح رستوران جدید خود را در منهتن اعلام می کند.

برای رزرو میز لطفا با شماره تلفن های زیر تماس حاصل فرمائید.

منهتن
(212) 354-8181
43 West 39th Street, New York, N.Y. 10018

لانگ آیلند
(516) 466-8181
75 North Station Plaza, Great Neck, N.Y. 11021

ربای منخم مندل شنیرسون

تهیه و تنظیم: یعقوب مردخائی

ربای منخم مندل شنیرسون هفتمین رهبر از سلسله رهبران گروه لوباویچ بود که در دوره ٤٤ ساله رهبری خود گروه لوباویچ را از یك گروه کوچك به یکی از بزرگترین قدرت های مذهبی و سیاسی یهودی در سراسر دنیا تبدیل نمود. رهبری او چیزی مافوق روحانیت بود و دنیائی از بحث و مجادله بوجود آورده بود و با توسعه دستگاه های مخابراتی از طریق تلفن، رادیو و تلویزیون نفوذ خود را به تمام دنیا پخش می نمود و بدین ترتیب این شهرت و نفوذ تدریجاً از محدوده بروکلین، خانه خودش، به اقصی نقاط دنیا و ایسرائل توسعه یافته بود.

مخارج اداری دستگاه او به سالیانه یکصد میلیون دلار برآورد شده بود. چاپخانه و کتابخانه لوباویچ در بروکلین ادعا می کند که بزرگترین تولید کننده و توزیع کننده کتب یهودی در جهان می باشد.

ربای منخم مندل شنیرسون در ١٤ آپریل ١٩٠٢ در شهر نیکلایوف در اوکراین روسیه متولد شد. او بنام جد خود که سومین راو اعظم لوباویچ بوده است نامیده شد. منخم در سنین جوانی چنان هوش سرشار و شگفت انگیزی از خود نشان داد که از مدرسه او را فرا خوانده به معلم خصوصی سپردند. در سال ١٩٢٩ با دختر عمه خود بنام «شایا موسیا شنیرسون» ازدواج کرد. وی دومین دختر راو اعظم لوباویچ ششم ژوزف ایسحاك شنیرسون بوده است. (فامیل همسرش یك "h" اضافی با خود داشتند، "Schneersohn")، ربای منخم شنیرسون جوان علوم هندسه و حکمت و علوم مذهبی را در دانشگاه برلین و سوربون پاریس فرا گرفت.

نهضت لوباویچ ابتدا در روسیه شروع شد و از اواخر قرن هجدهم فعالیت می نمود ولی در جریان جنگ اول و بعد از آن مرکز ثقل نهضت به کشور لهستان انتقال یافت که البته در جریان جنگ دوم و در دوره هولوکاست هزاران نفر از حسیدیم لوباویچ ضمن سایر یهودیان اروپائی به اردوگاه های مرگ هیتلری روانه شدند و بعد از پایان جنگ نهضت لوباویچ تقریباً پایان یافته محسوب می شد. ربای شنیرسون خود از نجات یافتگان جلادان هیتلری بوده است که موفق شد بعد از مدتی مخفی شدن همراه همسرش روانه آمریکا شود و در نیویورك سکونت اختیار نماید ولیکن به تحقیق خواهر زن شنیرسون جزو معدوم شدگان بوده است.

پدر زن او یعنی ششمین رهبر لوباویچ ها در سال ١٩٥٠ وفات یافت و طبق وصیت او ربای منخم شنیرسون رهبری سازمان را بعهده گرفت و در دوره رهبری او بود که گروه حسیدیم لوباویچ به شکل یکی از مؤثرترین و ستیزه جوترین فرقه های مذهب یهود درآمدند و هم اکنون در دنیا دارای سیصدهزار عضو می باشند.

ربای شنیرسون در دوره رهبری خود فرمان פרו ורבו که از تورای مقدس الهام گرفته بود به پیروان خود داد یعنی افزایش پیدا کنید. پیروان او این دعوت را پذیرفته و اغلب مشاهده می شود که یهودیان حسیدیك هر کدام ٨ تا ١٠ اولاد می آورند و شنیرسون رهبر آنها پیشواهای متعدد برای پرورش و تعلیم و تربیت این کودکان بوجود آورده بود.

نهضت لوباویچ در آمریکا تشکیلات متعدد دارد که تعدادی از آنها تحت نظر مستقیم ربای شنیرسون بوده اند از قبیل:

١- قسمت تعلیماتی بنام Inyonei Chinuch

٢- قسمت خدمات اجتماعی بنام Machane Israel

شنیرسون سعی نمود که میسیون هائی به اغلب نقاط دنیا بفرستد و خانه های Chabad را تأسیس نماید. این فرستادگان که "Shlichim" خوانده می شوند با کلاه های سیاه و ریش انبوه مشخص و متمایز هستند. در همین اثنا ربای شنیرسون مرکز کلیه

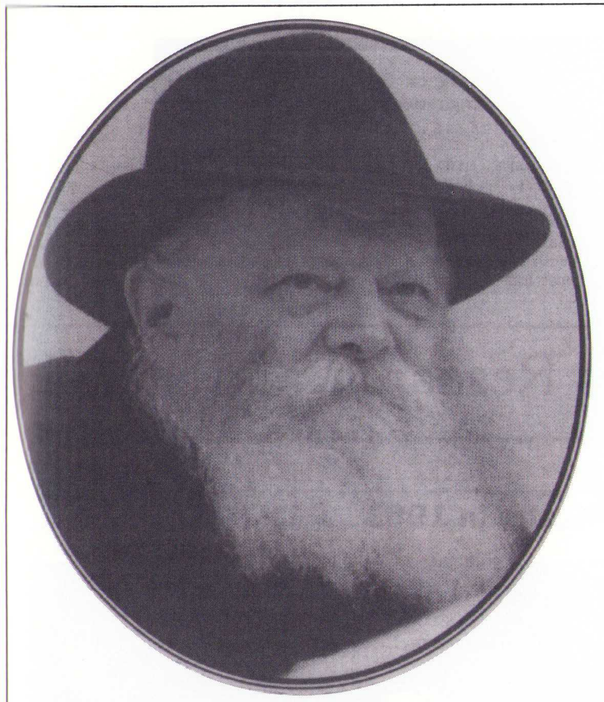

فعالیت های خود یعنی ستاد خود را در «کراون هایتز» بروکلین قرار داد. حتی موقعیکه یهودیان بروکلین به نقاط دیگر نیویورك کوچ نمودند شنیرسون و ستاد او تغییر مکان نداده و در همان کراون هایتز در ناحیه سیاهان باقی و برقرار ماندند. در آنجا یهودیان و سیاهان در همسایگی زندگی می کنند در حالیکه در کلیه شئون زندگی از نظر تاریخ، مذهب و لباس با هم مختلف می باشند و این اختلاف شئون زندگی بناگاه در سال ١٩٩١ یك درگیری شدید بوجود آورد.

حادثه کراون هایتز

در سال ١٩٩١ موقعیکه ربای شنیرسون بعد از دیدار مقبره خانوادگی به خانه اش بر می گشت یکی از اتومبیل های مشایعت کننده برانندگی یك مرد حسیدیك از کنترل راننده خارج شده و یك پسر بچه ٧ ساله سیاه پوست را زیر گرفت و حادثه بعدی عبارت بود از قتل یك توریست یهودی استرالیائی بدست سیاه پوستان خشمگین. ربای شنیرسون از طرف عده ای از سیاهان و عده ای از یهودیان مورد انتقاد شدید قرار گرفت که چرا برای این حادثه کوچکترین ابراز تأسف از خود نشان نداده است و جواب مدافعین این بود که راو اعظم هم اکنون یك چهره بین المللی است و نمی تواند راجع به وقایع کوچك صحبت کند.

می توان گفت که حادثه کراون هایتز حتی در انتخابات شهردار نیویورك در سال ١٩٩٣ نیز مؤثر بوده است. باید یادآور شویم که ربای همیشه مخالفین و منتقدینی هم داشته است که از چپ و راست با او مخالفت می ورزیدند. حتی بعضی از حسیدیك ها به قسمتی از عملیات او اعتراض داشتند. رفورم ها و کنسرواتیوها که بجای خود انتقادهای او را در مورد خودشان بی مورد می دانستند و رویهمرفته از اینکه راو شنیرسون یك گروه خود پسند و خودخواه بدور خود جمع نموده است انتقاد و شکایت داشتند. اما این انتقادات در نزد گروه شنیرسون مؤثر نبود و فکر می کردند که روش شنیرسون خود بهترین جواب دندان شکن برای مخالفین است.

ماشیح یا مسیح موعود!

ربای شنیرسون معتقد بود که یهودیان می توانند ظهور ماشیح را به جلو بیاندازند چنانچه به دستورات پروردگار در متن تورا یا تفسیرات آن در تلمود و سایر کتب مقدسه یهود گردن نهند. برخی از پیروان ربای معتقد بودند که شخص ربای خود ماشیح می باشد که وعده ظهور آن توسط انبیا ایسرائل داده شده بود. اما ربی شنیرسون خودش این اعتقاد را تأئید نمی کرد و از صحبت در این باره اجتناب می ورزید و این خود بهانه ای بود برای مخالفین و منتقدین که چرا ربای در این باره شدیداً تکذیب نمی نماید. هم اکنون که ربای دار فانی را وداع گفته است برخی از پیروان او که ویرا ماشیح می دانستند معتقدند که مسیح موعود نمرده است و بزودی برای ادامه مأموریت خود بپا خواهد ایستاد. کما اینکه ربی شموئیل اسپریتزر رهبر لوباویچ جوانان بهنگام مراسم تدفین اظهار داشت: «ما به بازگشت ربای شنیرسون ایمان کامل داریم و در هر لحظه این انتظار ممکن است برآورده شود.»

اما سایر رهبران لوباویچ به گروه حسیدیم تلقین می نمودند که باید وفات ربای را قبول داشته باشند و قبول کنند که زنده بودن ربای روی آثار و نوشته ها و تعلیمات او برقرار خواهد بود. ربای یهودا کرانسکی اظهار داشت که فقدان ربای را بمنزله فقدان پدر خود محسوب خواهد داشت و اکنون خود را یتیم محسوب می کند.

تأسیسات تعلیماتی و معالجاتی

همانطور که در بالا اشاره شد تحت رهبری شنیرسون نهضت لوباویچ صدها مرکز بنام خانه خباد "Chabad Houses" در اکثر نقاط دنیا تأسیس نمودند که در آن نقاط یهودیان به تحصیل، نیایش و دریافت خدمات اجتماعی بپردازند و اصول یهودیت را بیاموزند. خباد حروف اختصاری جمله ای است که ٣ شرایط دانش در آن منعکس است. لوباویچ ها همچنین مراکز معالجاتی برای بیماران معتاد دایر نموده بودند که از یهودیان و غیر یهودیان پذیرائی می نمود. ربای معتقد بود که در صورت لزوم غیر یهودیان را می توان مورد کمك های بهداشتی و علمی قرار داد. اما او می گفت که عقیده ندارد فردی غیر یهودی را به آئین یهودیت دعوت نماید. روی این اصول همیشه در نوشته های خود بر این اصل مسلم تکیه می نمود که غیر یهودیان نیز اولادان حضرت نوح می باشند و مشمول دستوراتی هستند که خد-اوند در پیدایش فصل ٩ به حضرت نوح داده است. از قبیل تأسیس مراکز دادگاهی، ممنوعیت قتل و دزدی، خودداری از ازدواج های غیر مشروع و خودداری از بت پرستی و خداشناسی.

ربای شنیرسون از هر گونه رسانه های گروهی برای ارشاد یهودیان استفاده می نمود مثلاً آنها را به میتصواها و اوامر تورا تشویق می نمود. بدفعات مشاهده شده بود که یك صفحه کامل یك روزنامه پر تیراژ را صرف یك آگهی می نمود که یهودیان از روشن کردن شمع شبات غافل نمانند و عده ای را مأمور می کرد که حتی در مراکز شهری اشخاص را به گذاردن تفیلین و گفتن براخای آن وادار نمایند.

گروه لوباویچ هیچگونه بیلان مالی انتشار نمی داد اما ربی یهودا کرینسکی از همکاران نزدیك ربای اعلام داشته بود که این گروه بیش از یکصد میلیون دلار در سال کمك مالی دریافت و به مصرف امور عام المنفعه می رساند. ربای شنیرسون در ایسرائل هم دارای قدرت سیاسی وسیعی بود، اعم از کنست (مجلس نمایندگان) و یا انتخاب کنندگان آنها ولیکن خود هیچوقت به ایسرائل نرفته بود، زیرا مایل نبود با اقدام به مسافرت رسماً داخل سیاست بشود و شاید بیم از سو قصد هم عامل دیگری بوده است. او در مدت چهل سال اخیر از خانه خود در کراون هایت بروکلین خارج نمی شد مگر برای زیارت مقبره نزدیکان خود در آرامگاه آنها.

ملاقات ها

پیروان ربای همیشه برای ملاقات او سر و دست می شکستند و اگر هم بدیدار او موفق نمی شدند در خارج خانه اش اجتماع می کردند. البته کسانیکه بدیدار ربای موفق می شدند، ربای یك اسکناس یك دلاری را به هر یك از آنها می داد که آنها آنرا به خیریه دهند. پیروان ربای عکس های متعدد او را همیشه در منازل خود و در مقابل چشمان خود نصب می کنند، تصویر ربای با ریش سفید و چشمان آبی در اغلب خانه ها و مغازه های آنان بچشم می خورد و بعضی از آنها جمله زیر را روی عکس اضافه نموده اند: «ربای شنیرسون مسیح موعود ما می باشد.»

در اینجا قابل ذکر می باشد که تنها حسیدیم جزو پیروان ربای شنیرسون نمی باشند، بلکه عده کثیری از رفورم ها و کنسرواتیوها هم جزو کسانی هستند که از نظر مالی کمك های شایان به این دستگاه نموده اند و استدلال شان هم اینست که پابرجائی آئین یهود بدست هر کس و بتوسط هر گروهی باشد برای آنها حائز اهمیت است. روزی یك جوان حسیدیك که بدیدار ربای نائل شده بود بمحض ملاقات به راو اظهار داشت که من یك فرزند پسر می خواهم. ربای به چشمان او نگاه کرد و این بار دو اسکناس یك دلاری به او داده بدون آنکه ادعائی بکند گفت «امیدوارم خد-اوند تقاضایت را برآورده سازد.»

در سالهای متمادی ربای هیچگاه اجازه ملاقات به خبرنگاران را نمی داد فقط در یك مورد در سال ١٩٧٢ به خبرنگار روزنامه نیویورك تایمز اجازه ملاقات داد. او در این ملاقات اظهار داشت که بهیچوجه در صدد تأسیس یك فرقه شخصی مذهبی نمی باشد و به پیروان خود هم دستور داده است که پیروی از اصول کلی یهودیت دستور کار آنها باشد.

بیماری و وفات

ربای شنیرسون در سنوات اخیر بیمار شده و مرتباً به نقاهت او افزوده می شد. او در دهه ١٩٧٠ دچار یك حمله قلبی شد و در مارچ ١٩٩٢ هنگام دیدار از مقبره پدر زن خود یك سکته مغزی به او دست داد و این سکته مغزی بعد از دو ماه تکرار و منجر به فوت او گردید.

ربای منخم مندل شنیرسون مردی که رهبری او نهضت لوباویچ را به بزرگترین قدرت روحانی در بین یهودیان دنیا رسانید در بیمارستان «بیت ایسرائل» در یکشنبه ١٢ جون ١٩٩٤ در ساعت ١:٣٠ صبح در سن ٩٢ سالگی درگذشت. در ساعات بعدی هزاران نفر از پیروان او در خیابان های اطراف خانه او در کراون هایت بروکلین اجتماع نمودند تا برای معلم خود که انتظار داشتند روزی خود را بعنوان ماشیح معرفی نماید ندبه و زاری نمایند. حتی از سایر نقاط دنیا مانند ایسرائل و اروپا هواپیماهای چارتر برای حضور در این مراسم مسافران را به نیویورك آوردند و در بعد از ظهر همان روز هنگامیکه جنازه از محل بخارج برده می شد یك عده ١٢,٠٠٠ نفری آنرا تشییع می نمودند و عبور و مرور در خیابان های اطراف متوقف شده بود.

راو اعظم فرزند نداشت و جانشینی برای خود تعیین نکرده بود (پدر زن او ٤٤ سال قبل او را جانشین خودش قرار داد) و این مسئله

گزارش وعد بانوان مشهدی ایسرائل

از: خنا کرملی

حضور محترم هیئت تحریریه مجله مگیلا،

محترماً، برای اولین دفعه است که از طرف وعد بانوان مشهدی در ایسرائل برای شما نامه می نویسم و امیدوارم که در آینده نیز بتوانیم به این کار ادامه دهیم.

همانطور که اطلاع دارید برای اولین بار به ما بانوان مشهدی در ایسرائل اجازه داده شد که انتخاباتی برای بانوان داشته باشیم و خد-ا را شکر موفق شدیم. گر چه قبلاً نیز وعدی از بانوان داشتیم که سال ها بود پیرخانه سابق را اداره می کردیم ولی چون رسماً از طرف جماعت انتخاب نشده بودیم نمی توانستیم آنطوری که مایل بودیم فعالیت کنیم. ولی حالا که رسماً انتخاب شده ایم فعالیت هائی انجام داده ایم.

چندی پیش به افتخار خانم آقا اسحق گدلیا که یکی از بانیان پیرخانه سابق و پایه گذار صندوق های اعانه به نام "עלרת נשים" می باشند در پیرخانه هرتصلیا جشن گرفتیم و عده ای از جماعت محترم را دعوت کرده و از این خانم خیر و فعال قدردانی نمودیم. خوشبختانه خانم ملکه نسیمی ریاست وعد بانوان نیویورك در آنموقع در ایسرائل بودند و بما افتخار دادند و در این جشن شرکت کردند. چون ما هنوز در ابتدای کار بوده و بودجه ای در اختیار نداشتیم خانم نسیمی بما لطف کرده و مبلغی به صندوق مان هدیه نمودند که بدینوسیله از ایشان تشکر می کنیم.

موضوع دیگر اینکه جماعت مشهدی در ایسرائل مانند نیویورك یا میلان و لندن در یك شهر زندگی نکرده و در شهرهای مختلف ایسرائل پراکنده می باشند و بنابراین آنطور که باید یکدیگر را نمی شناسند بخصوص جوانان ما و اینست که ما بانوان بسیار مایل بودیم که وسیله ای فراهم کنیم که جوانان ما یکدیگر را بشناسند ولی چون مکان مناسبی در اختیار نداشتیم این موضوع عملی نبود. تا اینکه بیاری خد-اوند خانه سالمندان هرتصلیا ساخته شد و دیگر از نظر جا مشکلی نداشتیم و تصمیم گرفتیم که به این آرزوی چندین ساله جامه عمل بپوشانیم و جوانان عزیزمان را با یکدیگر آشنا کنیم.

پس از کسب اجازه از مقامات خانه سالمندان، سالن پائین آنجا را برای جوانان در اختیار ما گذاشتند و بیشتر از دو هفته پیش موفق شدیم برای آنها جشن بگیریم و خوشبختانه استقبال زیادی شد و در آن شب بیش از هشتاد براخا دختر و پسر جوان در این گرد هم آئی شرکت کردند و شب بسیار جالب و خوشی را گذراندند و تصمیم گرفتند که به این ملاقات ها ادامه دهند و لااقل دو سه هفته ای یك شب دور هم جمع شوند.

باید عرض کنم که این پروژه را وعد بانوان تحت حمایت خود گرفته است و امیدواریم که در آینده نیز بتوانیم ادامه دهیم.

برای همگی شما جوانان با ذوق و عزیز آرزوی سلامت و موفقیت می کنم.

عکس بالا و عکسهای صفحه مقابل : گرد هم آئی جوانان مشهدی در خانه سالمندان ایسرائل.

اطلاعیه کمیته بانوان

مژده به علاقمندان هنر آشپزی

آیا مایلید دستور تهیه یك غذای سنتی مشهدی را به همان خوبی که مادر یا مادر بزرگتان درست می کنند ، داشته باشید ؟ آیا می خواهید «نان تفتان های» خوشمزه و یا کیك و شیرینی برای موعید نیسان درست کنید ؟

نگران نباشید ، انتظار به سر رسیده !!

کمیته بانوان مشغول تهیه و انتشار کتاب آشپزی می باشد. دستورهای این کتاب شامل غذاهای سنتی مشهدی و انواع و اقسام غذاهای دیگر می باشد.

بدین وسیله از شما تقاضا می کنیم که دستور تهیه غذاها ، سالادها و دسرهای محبوب خود و خانواده تان را به زبان فارسی و یا انگلیسی برای ما به آدرس زیر بفرستید.

موفقیت این پروژه بستگی به کمك و همکاری کلیه افراد جامعه دارد. برای اطلاعات بیشتر لطفاً با خانم دینا صیونی (۰۹۷۳-۲۶۸-۷۱۸) و یا خانم ژینا اهران اف (۷۱۸-۵۷۵-۱۶٤۸) تماس بگیرید.

در حقیقت فرهنگ مشهدی که بر اساس کنیساها، موعدیم و رسوم دینی می باشد نمی تواند از دین و مذهب دور باشد. بدین معنی که این یك جامعه مذهبی است ولی مانند باقی جوامع سفارادی پایه و اساس دین جامعه برمبنای میانه روی و مداراگری بنا شده است. افراط گری مذهبی امروزه زائیده یشیواهای اشکنزی است که در چند سال اخیر بطرف راست کشیده شده اند. اگر این طرز فکر به جامعه تحمیل شود عده بیشتری از جامعه رانده خواهند شد. باید در مقابل این روش مقاومت کرد و هنگام انتخاب یشیوا برای تحصیل فرزندان باید با دقت تمام یشیواها را بررسی کرد و از یشیواهائی که چنین خط مشی دارند دوری کرد. توصیه می شود که به منظور تشویق جوانان به انتخاب پیشه رهبری مذهبی یك بورس تحصیلی ایجاد شود و جوانان با استعداد را به یشیوا یونیورسیتی تحت نظر رئیس قسمت تحصیلات سفارادی «ربای میچل سرلز» هدایت کرد. بدین ترتیب می توان بهترین رهبران مذهبی با دانش، بینش و روحانیت توأم با بردباری، اعتدال و میانه روی را برای خدمت به اجتماع تربیت نمود.

۶- از مراکز تفریح و سرگرمی جوانان مثل مرکز سید جیکوبسون باید حمایت شود. در حال حاضر این اماکن نقش مهمی را در ایجاد محیط مناسب برای آشنائی جوانان اجرا می کنند. البته هیچ وقت این اماکن جایگزین دیسکوها و رستوران های منهتن نخواهند بود ولی بهرحال مهمترین محل برای ملاقات جوانان در محیطی مثل محیط منزل آزاد و بدون فشار می باشد. گرد هم آئی جوانان در چنین محلی با فعالیت ها و برنامه های مختلف وقتی برای تماس با افراد خارج از جامعه باقی نخواهد گذاشت.

۷- وقتیکه جوانان سن دبیرستان تا دیر وقت از خانه بیرون می مانند اولیا نباید مستقیماً با آنها درگیر شوند. باید درك کرد که جوانان کاملاً مخالف خواست اولیا رفتار می کنند تا استقلال خود را نشان دهند و اینگونه درگیری به آنها موقعیت می دهد که روی استقلال خود تأکید کنند. از طرف دیگر رفتار جوانان در این سن بیشتر بخاطر این است که اولیا راه خوب و بد را به آنها نشان دهند پس نباید در چنین موقعیتی ساکت نشست. بهترین روش در چنین موقعیت این است که بطور واضح و قاطع طرز رفتار مناسب را به جوانان نشان داد. ولی این کار باید بدون درگیری و عصبانیت انجام شود. درگیری باعث خواهد شد جوانان استقلال خود را به رخ اولیا کشیده و باعث بی احترامی به اولیای خود شوند. غالبا پدر و مادرها فراموش می کنند که خودشان نیز این دوره را طی کرده اند و این فقط یك دوره زودگذر است که با رفتار درست با رسیدن جوانان به سن بیست سالگی سپری خواهد شد.

۸- بعضی از اصول بالا در مورد فرزندان کوچکتر نیز صدق می کند. باید سعی شود که طرز رفتار با فرزندان متغیر نباشد. اگر یك روز رفتار ناپسند فرزند را تنبیه می کنیم نباید روز بعد همان رفتار را بی تنبیه بگذاریم. هیچ ایرادی ندارد که کودکان را به تماشای فقط یکساعت تلویزیون در شبهای مدرسه محدود کنیم و یا کودك یازده ساله را ساعت ۱۰ شب به تختخواب بفرستیم. باضافه اولیا نباید به فرزندان اجازه بدهند که برنامه های بی معنی و بی ارزش تلویزیون را که پر از بی احترامی جوانان به بزرگترها می باشد تماشا کنند. مهمتر از همه چیز باید حتی الامکان سعی شود که به دقت به کودکان گوش کنیم تا ببینیم که چه می خواهند بگویند.

۹- جامعه مشهدی باید یك اردوگاه (camp) برای استفاده کودکان خریداری کرده و اردوی تابستانی ایجاد نماید. چنین اردوئی

SHAHRZAD

Come and Taste The Difference

Glatt Kosher-Under The Supervision of Vaad Harabonim of Queens

ISRAELI AND PERSIAN CUISINE

رستوران و کیترینگ گلات کاشر شهرزاد

با مدیریت ایرانی تقدیم می‌کند:

از ۱۵ دلار هر نفر
حداقل ۳۵ مهمان

تحویل اختصاصی غذا به منزل شما:

شامل پیش غذا: جوجه کباب بدون استخوان، ماهی، گندی، خیارشور، زیتون

غذای انتخابی:

- خورش قورمه سبزی
- خورش کرفس
- خورش بادمجان
- خورش سیب آلو
- خورش لپه
- خورش بامیه
- خورش گندی آلو
- خورش فسنجان
- پلو سفید
- سبزی پلو
- قابلی
- شیرین پلو
- آلبالو پلو
- زرشك پلو
- چلو نخوداب
- میوه‌های تازه
- باقلوا
- زولبیا
- کیك‌های تازه

70-49 Austin Street, Forest Hills

(718) 793-4800

مزایای بسیار خواهد داشت. چنین محیطی دور از شهر و منزل استقلال را به کودکان می آموزد و به نوجوانان کمك می کند که بتوانند به تنهائی از خود محافظت کنند. در این گونه اردوها فرهنگ مشهدی در محیطی جالب و سرگرم کننده در حین توپ بازی، شنا، سفرهای یکروزه، کوه نوردی و موسیقی تقویت خواهد شد. تحقیقات شخصی من نشان داده است که اردوها در بعضی موارد حتی بهتر از مدارس در تعلیم فرزندان و تقویت شناسائی فرهنگی ایشان مؤثرند. در واقع یك اردوی تابستانی می تواند برای جامعه یك منبع درآمد باشد و مثل مدرسه پر خرج نخواهد بود. همچنین این اردوها محل کاری برای جوانان مشهدی خواهند بود و نوجوانان می توانند بعنوان سرپرست و یا گارسن رستوران در این کمپ ها به کار مشغول شوند. این اردوها محلی بسیار مناسب برای معاشرت نوجوانان با یکدیگر می باشند.

۱۰- سازمان های مختلف جامعه باید وسائلی فراهم کنند که تاریخ جامعه به کودکان آموخته شود. این کار بصورت سخنرانی ها و نوشته ها امکان پذیر است. جامعه باید عده ای را موظف کند که تاریخ جامعه مشهدی را به قلم تحریر در بیاورند.

۱۱- اگر در منازل آئین و رسوم مذهبی را بجا می آورید باید سعی کنید که دلیل انجام این رسوم برای کودکان روشن شود. توضیح دعاهائی که به زبان عبری ادا می شوند و یا براخاهائی که گفته می شوند این رسوم را برای فرزندان بسیار پر معنی می کند. بدین ترتیب جوانان با تاریخ غنی خود که هزاران سال به عقب و به زمان تورات بر می گردد آشنا خواهند شد. البته لازم است که اولیا و فرزندان تا حدی با زبان عبری آشنائی داشته باشند. از اینرو تعلیمات یهودی کاملاً ضروری است و نباید هیچگونه در این امر کوتاهی شود. پرورش شخصیت یهودی در فرزندان فقط از روی تجربه امکان پذیر نیست بلکه باید با تعلیمات واقعی همراه باشد.

۱۲- رهبران جامعه باید با سعی و جدیت تمام اختلافات را کنار گذاشته و با هم برای خدمت به جامعه متحد شوند. این امر در تمام جماعات بخصوص در جماعت مشهدی بخاطر کوچك بودن آن اهمیت بسیار دارد. تقسیم کردن جامعه کوچکی مثل این به دو قسمت کوچکتر امکان پذیر نیست و باید از هر شخص با استعداد و فعال برای بقا و رشد اجتماع کمك گرفت. در حالیکه همگی معتقدند که باید به بزرگترهای جامعه احترام گذاشت ولی عده ای بر این عقیده اند که بزرگترها احتیاجات جوانان را درك نمی کنند. عده ای دیگر از جوانان ضمن مصاحبه اظهار داشتند که رهبران جوان احتیاجات امروز جامعه را که با احتیاجات جامعه در ایران تفاوت دارد بهتر درك می کنند و بهتر است که روش های تازه برای رفع احتیاج با آن اتخاذ شود.

۱۳- در مورد شایعه پراکنی تعدادی از مردم ادعا می کنند که شایعات به ایجاد روابط بین جوانان صدمه می زند و معتقدند که به مجرد اینکه دو نفر به تنهائی با هم دیده شوند این شایعات شروع می گردند. در عین حال همین اشخاص اعتراف می کنند که خودشان هم در این شایعه سازی ها سهیم هستند. به قول یکنفر: «شایعات بسیار مضر هستند ولی همه در آن سهیم هستند چون کاری بسیار سرگرم کننده و جالب است.»

البته جامعه مشهدی از هیچ جامعه دیگری در این مورد بدتر نیست. بهر ترتیب باید سعی شود که از پراکنده شدن شایعات جلوگیری شود و در زندگی خصوصی اشخاص دخالت نشود. از

تعمیرگاه اتومبیل کینگزپوینت

با مدیریت دانی گلچه

با کادر مجرب ایرانی و خارجی

آماده تعمیر کلیه اتومبیلهای اروپائی، آمریکائی و ژاپنی می باشد.
خدمات شامل: تعمیر و صافکاری هر نوع ماشین های آمریکائی، اروپائی و ژاپنی، فروش بیمه و نمره اتومبیل، عکس برداری و تهیه گزارش برای بیمه، بازرسی فنی (Registration) و ثبت (Inspection) اتومبیل، اخذ کلیه خسارات از بیمه و تعمیر و رسیدگی به اتومبیل شما در ظرف کوتاهترین مدت

هزینه انتقال اتومبیل شما به تعمیرگاه مجانی است.

ما رضایت شما را تضمین می نمائیم

واقع در شماره ۷۴۴ میدل نك رد ، گریت نك ،
بین خیابانهای Arrandale & Steamboat Road
ساعات کار : دوشنبه الی جمعه

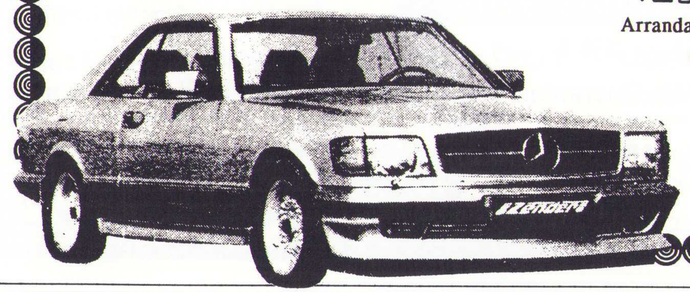

Kings Point Motors Inc.
744 Middle Neck Rd.
Great Neck, NY 11023

(516) 482-5566

گزارشی در باره جامعه مشهدی:
برنامه ریزی برای آینده با نظری به گذشته

از: دکتر ویلیام هلمریخ
ترجمه از: برنارد لیوی

گزارش زیر نتیجه تحقیقات و حاوی پیشنهادات دکتر ویلیام هلمریخ در باره بقای جامعه مشهدی نیویورك می باشد. دکتر هلمریخ به تقاضای و با بودجه گروه والدین جوان (CMPA) برای تهیه این گزارش و جمع آوری اطلاعات با حدود ۵۰ تا ۶۰ نفر از جوانان جامعه مصاحبه کرده اند.

دکتر هلمریخ که یك یهودی ارتدکس هستند، جامعه شناس و نویسنده چندین کتاب راجع به موضوعات اجتماعی و یهودی می باشند. در حال حاضر ایشان پرفسور جامعه شناسی در «سیتی یونیورسیتی» نیویورك و معاون رئیس قسمت جامعه شناسی دانشگاه «سیتی کالج» نیویورك می باشند. دکتر هلمریخ همچنین از اعضای انجمن یشیوای «نورت شور» در گریت نك هستند.

مگیلا

مقدمه

از یك مرد مشهدی پرسیدم که فرهنگ مشهدی را چگونه تعریف می کند؟ در وهله اول از این سئوال متعجب شد ولی بعد از لحظه ای تأمل جواب داد: «فرهنگ مشهدی رفاقت کردن و ازدواج کردن با سایر مشهدی ها می باشد.»

جوابی که این شخص داد تا حدی درست است ولی جواب این سئوال را نمی دهد که چرا این چیزها برای یك مشهدی مهم می باشند. بعبارت دیگر سر و کار داشتن و معاشرت کردن مشهدی ها با یکدیگر بیشتر نتیجه این فرهنگ است تا عامل آن.

جامعه شناسان فرهنگ یك جامعه را مجموعه ای از ارزش ها، اعتقادات، اخلاقیات و بطور کلی طرز رفتار آن جامعه می دانند. بدین ترتیب با قاطعیت می توان گفت که فرهنگ مشهدی وجود دارد و شامل خصوصیات مختلف است که مهمتر از همه آن وجود یك احساس قوی در همه اعضای جامعه در داشتن یك تاریخ مشترك می باشد. البته غیر از این، خصوصیات دیگری نیز در ترکیب فرهنگ یك جامعه نقش دارند.

یکی از این خصوصیات داشتن یك زبان مشترك است. در هر زبانی لغات و عباراتی وجود دارند که احساسات و عقایدی را توصیف می کنند و ترجمه آنها به هیچ زبان دیگری میسر نمی باشد. دانستن یك زبان مشترك احساس نزدیکی و همبستگی افراد یك جامعه را تقویت می کند.

وجود ارزش ها و اعتقادات در هر جامعه اهمیت بسیار زیاد دارند. بدون شك فرهنگ مشهدی یك فرهنگ یهودی است. البته همانطوریکه جوامع یهودی در هر کجای دنیا تحت تأثیر فرهنگ و رسم و رسوم اطرافیان خود قرار گرفته اند، فرهنگ ایرانی و اسلامی (۹۸ درصد جمعیت ایران مسلمان می باشند) تا حدی به فرهنگ مشهدی رخنه کرده است. اثرات نفوذ این رسوم در تصمیمات مهم زندگی مثل فامیل، دین و مذهب و کسب و کار مشخص است. در عین حال جامعه مشهدی آشکاراً از سایر یهودیان ایرانی متمایز می باشد. این عده یك گروه مشخص هستند که تا حدی از سایرین در رفاقت و در ازدواج دوری کرده اند و با داشتن تاریخ مخصوص خود از سایر یهودیان ایرانی مجزا شده اند.

البته اکثر ما عمیقاً به این نکات نگاه نمی کنیم. هر کس از ما با مشغولیات زندگی خود سرگرم است. این موضوعات فقط وقتی پیش می آید که صحبت ازدواج فرزندانمان و یا محل زندگی و نوع کسب و کار در میان است. در این موقعیت ها اعتقادات و ارزش هائی که طی مدت ها پرورش یافته و جامعه به آنها آشنائی پیدا کرده است ضروری بنظر می رسند. بدون این ارزش ها و اعتقادات جامعه پا برجا باقی نخواهد ماند. سئوال در اینجا این است که چگونه می توان از این ارزش ها حفاظت نمود.

قبل از جواب به این سئوالات یك نکته دیگر نیز باید یادآوری شود. اگر از نقطه نظر عملی به فرهنگ مشهدی بنگریم مشاهده می کنیم که جامعه مشهدی از گرد هم آئی خود لذت می برد چون در کنار یکدیگر احساس راحتی می کنند. این اصل برای جماعتی که در عرض بیست سال گذشته به یك کشور تازه آمده است مزایای روحی بسیار مهمی دارد زیرا با همزیستی با سایر مشهدی ها آنها واقعاً احساس می کنند که در کشور خود بسر می برند. بطور خلاصه خانه های مشهدی، کنیساها و محل های برگزاری جشن های عروسی و برمیتصوا مثل یك خانه دوم و یا یك «خانه سیار» برای جامعه مشهدی به حساب می آیند و در خارج از آن احساس غربت و گم گشتگی به آنها دست می دهد.

فرهنگ مشهدی شامل صدها رسم و رسوم دیگر که قسمتی از زندگی این جامعه را تشکیل می دهد می باشد. این رسوم شامل مراسم مختلف قبل و بعد از عروسی، غذای مهمانی ها، نحوه لباس پوشی و حتی محل خرید پوشاك می باشد. رقص و آواز و موسیقی که نشان دهنده احساسات درونی این مردم است نیز فرهنگ یك جامعه را شامل می شوند. حتی سبك ساختمانی خانه هائی که ساخته می شوند و جوك ها و خوشمزگی های متداول در بین مردم از فرهنگ یك جامعه سخن می گویند.

اگر همه این خصوصیات در نظر گرفته شوند کاملاً مشخص است که فرهنگ مشهدی نه تنها وجود دارد بلکه بسیار کامل و پیچیده می باشد. این فرهنگ شامل اعتقادات و ارزش ها، زبان،

موسیقی، هنر، مذهب، نوشته ها، نوع لباس پوشی، تحصیلات، شغل، مراسم عقد و ازدواج و مراسم دفن، طرز آرایش موی سر، گرد هم آئی های شب شبات و بطور خلاصه هر آنچه که یك جامعه را تشکیل می دهد می باشد. اگر اعضای این جامعه حفظ و نگهداری این فرهنگ را مهم نداند، کسانی که آنها بعنوان رهبران جامعه انتخاب کرده اند نیز به نگهداری این فرهنگ اهمیت نخواهند داد. بعلت اینکه حفظ این فرهنگ برای رهبران جامعه بسیار مهم است، این گزارش تهیه شده است.

پیشنهادات

۱- تأسیس یك مدرسه ابتدائی یشیوا باید بطور جدی مورد توجه جامعه قرار بگیرد. اتخاذ تصمیمات مربوط به اداره این مدرسه بایستی به عهده یك کمیته مسئول گذاشته شود. این کمیته تعیین می کند که چه دروسی به کودکان آموخته خواهد شد (کلاس های زبان فارسی و تاریخ یهودیان ایران) و چه کلاس هائی در تعلیم کودکان مؤثرتر می باشند. چنین مدرسه ای حس افتخار را به تاریخ و فرهنگ جامعه تقویت خواهد کرد و در عین حال محیط مناسبی برای همبستگی نوجوانان بوجود خواهد آورد. همچنین اولیای دانش آموزان این مدرسه نیز با هم همفکر خواهند شد و هدف مشترك خود را بهتر دنبال خواهند کرد. بدون چنین مدرسه ای بقای دراز مدت جامعه مشهدی مورد تردید خواهد بود. جامعه مشهدی گر چه یهودی باقی خواهد ماند ولی رسم و رسوم خود را بتدریج فراموش خواهد کرد.

عده ای از پدر و مادرها شاید ترجیح می دهند که فرزندان خود را به مدارس یشیوای اشکنزی و یا مدارس دولتی بفرستند. البته اولیا حق دارند که مدرسه مورد علاقه خود را انتخاب کنند ولی با تأسیس یك مدرسه ابتدائی مربوط به جامعه، اولیائی که به اعتقادات و رسم و رسوم مشهدی اهمیت می دهند قادر خواهند بود که فرزندان خود را در محیط مورد علاقه خود تربیت کنند. در وهله اول لازم است که بهترین معلمین اشکنزی را با حقوق بسیار خوب به این مدرسه جلب نمود ولی به تدریج جامعه قادر خواهد بود که از معلمین سفارادی بهره مند شود. برای این منظور می توان از جامعه ایرانی مقیم ایسرائل بعنوان فرستاده موقت (שליח) برای تدریس در مدارس جامعه برای دوره های دو یا سه ساله استفاده نمود.

۲- باید سعی شود که همه افراد جامعه یك منطقه مسکونی را برای زندگی انتخاب نمایند. البته نمی توان کسی را مجبور کرد که در این منطقه زندگی کند ولی تأسیس کنیساهای لازم، مراکز تجمع و بازی، مدارس و فروشگاه های رفع احتیاجات مردم در این منطقه باعث خواهد شد که این منطقه بیشتر مورد توجه جامعه قرار بگیرد. بهر ترتیب نزدیکی افراد جامعه در یك منطقه باعث خواهد شد که کمتر با سایرین تماس برقرار شود.

۳- حل مشکلات اخیر در ازدواج جوانان جامعه بخاطر بالا رفتن سن ها بسیار دشوار شده است. با بالا رفتن سن ها عقاید این عده شکل و فرم گرفته است و به آسانی نمی توان نظر این عده از جوانان را تغییر داد. علاوه بر این دوران ازدواج هائی که آنها را از پیش در خانواده برای یکدیگر معین می کردند سپری شده است گر چه معرفی و آشنائی جوانان به یکدیگر کاملا روشی امروزی است.

در لندن عده زیادی از جوانان مشهدی در خارج از جامعه ازدواج می کنند. برای جلوگیری از این رویه باید تماس با جوانان مشهدی سن ازدواج از شهرهای دیگر مانند ایتالیا و ایسرائل بیشتر شود. ضمناً باید تماس با جامعه افغانی افزایش یابد.

عده ای از این یهودیان فرزندان همان اعضای جامعه مشهدی هستند که برای فرار از خطرات مشهد به هرات پناه بردند. از طرف دیگر باید با کسانیکه با خارج از جامعه ازدواج می کنند با مهربانی و خوشروئی رفتار نمود. در حال حاضر عده ای از این جوانان در سر دو راهی قرار گرفته اند. با وجود اینکه بخاطر فشار جامعه و ارزش های خود ازدواج با مشهدی را ترجیح می دهند ولی با گذشت زمان شانس این عده برای یافتن زوج مناسب در جامعه خود تقلیل می یابد. بطور کلی یکی از نتایج این بررسی این است که جوانان مشهدی بیرون رفتن با غیر مشهدی را تجربه ای جالب می دانند ولی خاطرجمعی ازدواج های با مشهدی را با ارزش می شمارند. باضافه، رسم و رسوم و ارزش های آمریکائی بوضوح به جامعه مشهدی رخنه کرده است. با وجودیکه می خواهند همراه با عشق ازدواج کنند هنوز هم معتقدند که «عشق دیر یا زود سپری می شود ولی مال و ثروت دائمی است.» وقتیکه اختلاف سن مرد و زن ۱۵ سال بود رفتار یك شوهر با همسرش مثل رفتار یك پدر با فرزندش بود. ولی امروز سن ها به هم نزدیکتر است و عشق و همزیستی اهمیت بیشتر دارد. در اینجا باید یادآور شد که جوانان اکثراً با ارزش های زندگی آمریکا که از خصوصیات آن بی بند و باری، استفاده از مواد مخدر و طلاق است مخالفند. همچنین فعالیت گروه رابطین ازدواج باید ادامه داشته باشد و گسترش یابد.

۴- دختران بین ۱۷ و ۱۹ سال تأکید می کنند که از خواهران و برادران کوچکتر خود که با محدودیت ازدواج با مشهدی بسیار مخالف هستند بیشتر به رسم و رسوم قدیمی احترام می گذارند. گر چه نمیتوان جوانان را مجبور به ازدواج در محدوده جامعه نمود ولی باید مزایای ازدواج با کسی که به فرهنگ شما آشنائی دارد به آنها گوشزد شود. جدا کردن مدارس پسرها و دخترها شاید باعث شود که این عده بیشتر به یکدیگر جلب شوند. اگر چه این کار بهتر است در گرد هم آئی های نوجوانان در برنامه های کنیسا و اردوهای تابستانی نیز انجام شود. مشکل آنجاست که اجتماع این عمل را کاری قدیمی و از مد افتاده و مخالف فرهنگ آمریکائی می داند. کاملاً آشکار است که جوانان سن ازدواج وقتی از شهرها و کشورهای مختلف دور هم جمع می شوند بیشتر به طرف یکدیگر جلب می شوند. در جوامع ارتدکس مدرن، پسرها و دخترها با هم هستند ولی خیلی بندرت جوانان یك مدرسه و یا یك منطقه با هم ازدواج می کنند. اختلاف سن معمولاً ۶ تا ۷ سال است که نشان می دهد دخترها و پسرها در کنار هم بزرگ نشده اند. اصولاً لازم است که جامعه بزرگتر شده و افراد بیشتری را در بر گیرد. شاید بهترین راه این است که با جوامع سوریه ای و مصری روابط بیشتری برقرار شود.

در عین حال باید متوجه بود که تا وقتیکه این مشکل حل نشده است جوانان از جامعه خارج خواهند شد. مقاومت در مقابل کشش فرهنگ آمریکائی برای همه میسر نیست و کاملاً مشخص است که عده زیادی از دختران جامعه مایلند که در خارج از جامعه ازدواج کنند ولی می ترسند که نظر خود را در این مورد بیان کنند. بطور خلاصه جوانان بتدریج آمریکائی می شوند و بدون تأثیر مذهبیون تندرو و یا اشاره به عقاید ضد یهودی محیط، بسیار مشکل است که همه این جوانان را در جامعه نگاه داشت.

۵- مذهب مشکل بزرگی در جامعه بوده است. از طرفی عده ای بسیاری مذهبی هستند و به کسانیکه کمتر مذهبی هستند به دیده تحقیر می نگرند. البته این امر که کاملاً مخالف اصول مذهبی است جزو طبیعت بشر است. از طرف دیگر عده ای شاید بخاطر واکنش و مخالفت به این گروه، از مذهب دور شده اند.

اخبـــار ایسرائـــل

از: بهروز دیلمانیان

روابط با اعراب:

شیخ نشین ثروتمند عُمان اولین کشور عربی است که با ایسرائیل روابط تجاری برقرار کرده است. سلطان قابوس حاکم عمان از مدتی پیش اعلام کرده بود که با مسئله موجودیت و استقلال ایسرائیل کاملا تفاهم دارد. عمان از هم اکنون سیستم های کامپیوتری آبیاری قطره‌ای ساخت ایسرائیل را خریداری کرده و در امر کشاورزی بکار گرفته است. همچنین از سیستم های الکترونیکی ایسرائیلی در امور مخابرات استفاده می نماید. سلطان قابوس در صنعا پایتخت عمان اظهار داشت که از متخصصین ایسرائیلی انتظار دارد مهمترین عامل موفقیت یعنی «کار کردن» را به اهالی عمان بیاموزند.

مبارزه با مواد مخدر:

بزرگترین محموله حشیش در تاریخ ایسرائیل در ماه جون امسال کشف و توقیف شد. این محموله به ارزش ۳۰ میلیون «شِکل» و وزن ۳ تن در داخل کارتن محموله های تجارتی توسط کانتینر از خاور دور حمل شده بود. این محموله از نوع حشیش اعلای هندی بنام «جراس» بوده است.

بمباران پایگاه های تروریستی:

ظرف یك ماه اخیر نیروی هوائی ایسرائیل حملات وسیعی را علیه پایگاه های حزب اله بمرحله اجرا در آورد. این حملات با دقت و کارآئی فراوان، در ساعت و محل و با تاکتیك بخصوصی انجام گرفت که حداکثر صدمه را ببار آورد. روزنامه "Foreign Report" گزارش داد حملات ایسرائیل بقدری دقیق و حساب شده بوده است که بی تردید نشان می دهد عاملین جاسوسی ایسرائیل در داخل صفوف حزب اله نفوذ کرده اند. روزنامه های دیگر نیز اطلاع داده اند که حزب اله بشدت نگران آنست که اسرار مهم نظامی آن توسط جاسوسان ایسرائیلی کشف شده باشد و هم اکنون مشغول بررسی مجدد پرونده اعضای خویش است تا بلکه عوامل خارجی را شناسائی کند.

مذاکرات صلح با اردن:

منابع مختلف گزارش می دهند که در مذاکرات صلح با اردن پیشرفت های مهمی کسب شده است و میان اسحق رابین و ملك حسین ملاقاتی نیز صورت گرفته است. در این میان اعلام شد آقای «تدی کولیك» شهردار یروشالیم، ملك حسین را برای دیدار از شهر یروشالیم دعوت نموده است.

ایمنی در راکتور اتمی:

ظرف ۲ سال گذشته ۱۲ نفر از کارمندان راکتور اتمی ایسرائیل در شهر دیمونا به سرطان مبتلا شده‌اند. این رقم که به نسبت جمعیت کارمندان این مرکز نسبتاً بالا می باشد، مسئولین ایمنی و بهداشتی ایسرائیل را نگران نموده است و این مرکز هم اکنون از نظر مقررات ایمنی تحت بررسی مجدد قرار دارد. راکتور اتمی دیمونا بزرگترین و مهمترین راکتور اتمی ایسرائیل است و از نظر نظامی نیز حائز اهمیت بسیار می باشد. «دکتر اسحق لدرمن» رئیس کمیسیون انرژی اتمی ایسرائیل اظهار داشته است که درصد مبتلایان به سرطان در دیمونا هم طراز بقیه جمعیت ایسرائیل است.

کفش طبی:

«اسحق زوهر»، تکنیسین اورتوپدی ایسرائیلی اخیراً ابداع تازه خود را در سراسر جهان به ثبت رسانیده است. کفش تازه کف پا را طوری حمایت می کند که وزن بدون بطور مساوی روی تمام کف پا تقسیم می شود. اسحق زوهر معتقد است که انواع بسیار دردهای پا، کمر و پشت را می توان با استفاده از این کفش ها درمان کرد.

از اسرار ۲۸ ساله موساد:

در سال ۱۹۶۶ یك خلبان عراقی با هواپیمای جنگنده شکاری «میگ ۲۱» خود از نوع ساخت روسیه، به ایسرائیل پناهنده شد. هواپیمای میگ ۲۱ در آنزمان تلخال هواپیماهای جنگی خاور میانه و تهدید بزرگی برای امنیت ایسرائیل بود. مطالعه دانشمندان و خلبانان ایسرائیل بر روی این هواپیما نقاط ضعف آنرا آشکار ساخت و باعث شد در جنگ شش روزه (سال ۱۹۶۷) ایسرائیل بتواند از آنها بهره گیری کند و به پیروزی درخشان خود دست یابد.

اینك پس از ۲۸ سال «موساد» (سازمان جاسوسی ایسرائیل) جزئیات مربوط به فرار این خلبان عراقی («کاپیتان منیر») را که در حقیقت برنامه سازمان موساد ایسرائیل بوده است منتشر نمود. یك دختر زیبای آمریکائی ضمن این سرگذشت با کاپیتان منیر طرح دوستی می ریزد و ضمن سفر به ایتالیا او را با عاملین موساد آشنا می نماید. سپس ضمن سفر به ایسرائیل جزئیات طرح پناهندگی را با خلبان عراقی تمام می کند. منیر پس از پناهندگی با همان دختر آمریکائی مدت ها در ایسرائیل می زیست و سپس به یك کشور غربی مهاجرت نمود.

داروخانه رئوکمیست

کلیه مایحتاج دارویی شما را با ارزانترین قیمت فراهم آورده است.

* قبول کلیه بیمه های درمانی و (Healthnet)
* لوازم آرایش و زیبائی و انواع ویتامین
* لوازم بهداشتی کودکان

Reo Chemists, Inc.
81-01 Lefferts Blvd
Kew Gardens, N.Y. 11415
Tel: (718) 849-4661

وام مسکن = روزبه حکیمیان

محل کار ۵۱۶-۷۴۱-۷۱۱۱
منزل ۵۱۶-۴۸۲-۲۳۱۳

RESIDENTIAL LOANS = ROOZBEH HAKIMIAN

OFFICE: 516-741-7111
HOME: 516-482-2313

Registered Mortgage Broker, N.Y.S. Banking Dept. New Generation Mortgage Broker

گزارش CMPA
(گروه والدین جوان مشهدی)
از: ایزاك اعتصامی

مجموعه سید جیکوبسون:
این مجموعه ورزشی و اجتماعی که توسط گروه CMPA اجاره شده بود توسط بیش از ۵۰۰ تن از جوانان در ۹ هفته یکشنبه ها مورد استفاده جوانان قرار گرفت. جوانان همگی اوقات خوشی را در این مجموعه گذرانیدند. این برنامه بوضوح نشان داد که جوانان ما احتیاج به وجود چنین مرکزی برای گردهم آئی هایشان دارند. دهمین جلسه استفاده از این مجموعه برای ماه نوامبر در نظر گرفته شده است.

برنامه یکشنبه در مدرسه «نورت شور» NSHA:
برنامه های متنوعی در ماههای می و جون برای کودکان و نوجوانان سنین ۵ الی ۱۴ سال از طرف گروه والدین جوان مشهدی (CMPA) در محل North Shore Hebrew Academy تدارك دیده شده بود که با استقبال زیادی روبرو شد. این برنامه ها شامل کلاس های رقص ایرانی، کلاس های بسکتبال برای دختران و پسران و همچنین کلاس های کاراته برای پسران سنین ۵ سال بود.
این برنامه مجدداً از ماه سپتامبر آغاز شده و تا پایان ماه جون ادامه خواهد داشت. برای این دوره کلاس های دیگری نیز در دست تدارك می باشد. جزئیات ثبت نام این کلاس ها بزودی به اطلاع عموم خواهد رسید. همچنین از ماه سپتامبر سالن نهارخوری و همچنین سالن بزرگی برای تجمع جوانان در این مجموعه در روزهای یکشنبه بین ساعت های ۲ الی ۷ بعد از ظهر اجاره شده است که در دسترس جوانان قرار داده خواهد شد.

دعوت به همکاری:
اگر علاقمند به همکاری با گروه CMPA هستید و یا اگر هر گونه سئوالی در این زمینه دارید می توانید مستقیماً با خانم های ژیلا هزقیا، روت کمالی، سیما اعتصامی و یا رویا زر تماس حاصل فرمائید.

کلاس های بسکتبال چهارشنبه شب ها:
کلاس های بسکتبالی نیز برای مردان چهارشنبه شب ها در مجموعه «نورت شور» تدارك دیده شده بود که مجدداً از ماه سپتامبر برای مدت ۱۰ ماه بین ساعات ۸ الی ۱۱ شب آغاز خواهد شد. همچنین CMPA مشغول تدارك برنامه های بیشتری برای این شب می باشد. علاقمندان به همکاری در این زمینه می توانند با آقایان مهدی نسیمی و یا سیروس ایلیان تماس حاصل فرمایند.

کمیته «والدین و فرزندان» وابسته به CMPA
پنجمین دوره کلاس های رفتار مؤثر والدین با فرزندان توسط دکتر اینگبر با استقبال زیادی روبرو شد. دوره ششم این کلاس ها در دست تهیه می باشد. برای اطلاعات بیشتر می توانید با خانم لیزا مردخائی و یا شیرین کمالی تماس حاصل فرمائید.

تحقیقات جامعه شناسی در اجتماع مشهدی:
گروه CMPA (والدین جوان مشهدی) اخیراً با استخدام جامعه شناس معروف، «دکتر ویلیام هلمرایخ»، تحقیقات دامنه داری را بر روی جامعه مشهدی آغاز کرده است. این برنامه قسمتی از هدف های گروه CMPA در مورد استفاده از افراد متخصص در زمینه های مختلف برای کمك به بررسی و برنامه ریزی برای آینده جامعه می باشد. دکتر هلمرایخ در این تحقیقات با بیش از ۵۰ تن از جوانان مجرد مصاحباتی انجام داده که طی گزارشی بسیار خواندنی پیشنهاداتی تحت عنوان «برنامه ریزی برای آینده با در نظر گرفتن گذشته» عرضه کرده است. این گزارش در این شماره مگیلا با ترجمه فارسی آن به چاپ رسیده است. بدینوسیله از کمیته جوانان برای کمك و همکاری شان در این زمینه سپاسگزاری می نمائیم.
گروه CMPA در نظر دارد که در آینده نزدیك از دکتر هلمرایخ دعوت نماید تا شخصاً به سئوالات در مورد این گزارش جواب دهد.

کمیته ازدواج ها:
بدینوسیله به اطلاع عموم می رسانیم که گروه «شیدوخ» کمیته ازدواج های CMPA همچنان به کار خود ادامه می دهد و از افرادی که احتیاج به همکاری و کمك ایشان دارند دعوت می نماید تا با آنها تماس حاصل فرمایند. کمیته ازدواج های CMPA با استفاده از شیدوخ های حرفه ای مشغول تدارك جلساتی است که از اطلاعات و تجربیات ایشان در این زمینه بهره مند شوند.

گزارش گروه مورا
(گروه ارتباط و هماهنگی)
از: سارا کرمیلی
(ترجمه از متن اصلی انگلیسی)

نشریه شالوم
با کمال مسرت گروه مورا چاپ اولین شماره نشریه خود «شالوم» را به جامعه اعلام می دارد. این نشریه که در جامعه پخش شده است طوری تنظیم شده تا مورد توجه تمام قشرهای جامعه قرار گیرد. بدینوسیله از کلیه علاقمندانی که مایل به همکاری با این نشریه می باشند تقاضا می شود که خود را معرفی نمایند. همچنین مقالاتی که به یکی از ۲۳ قسمت مورد نظر در این نشریه مربوط باشد نیز پذیرفته می شود.

گردهم آئی های «نهار و یادگیری»
از کلیه خانم ها و دختر خانم ها دعوت می شود تا در جلسات گردهم آئی که بمنظور یادگیری همراه با نهار تدارك دیده شده

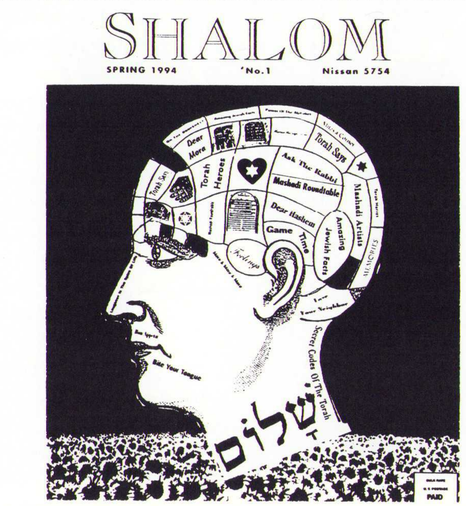

شرکت نمایند. در این سری گردهم آئی ها سخنرانان مختلف در مورد موضوعات مختلف صحبت خواهند کرد.

مهمانی در کشتی
گروه مورا مشغول تدارك جشنی بر روی کشتی می باشد. انتظار می رود که بلیط های این برنامه بسرعت بفروش برسد.

خط جدید تلفن
اخیراً خط تلفن مخصوصی برای آنهائی که احتیاج به صحبت خصوصی با ربای جامعه دارند توسط گروه مورا برقرار شده است. شماره این تلفن 6ASK-441-718 می باشد.
همگی میتوانند از این خط برای سئوالات مربوط به «هلاخا» یا «تورا» و یا منهاق هایمان با هاراو الیاهو بن حئیم تماس حاصل نمایند. کلیه این مکالمات محرمانه خواهد ماند و آنهائی که تلفن می کنند اجباری به معرفی نام خود ندارند.

کلاس های اولپان
کلاس های اولپانی که توسط گروه مورا تدارك دیده شده بود پس از تعطیلات تابستانی مجدداً در ماه سپتامبر دایر خواهد شد.

نگهداری کودکان در روز شبات
برنامه مراقبت و سرپرستی کودکان که در روزهای شبات از ساعت ۱۰ الی ۱۲ ظهر توسط خانم تامار حئیم پور در سالن ورزش کنیسای شعره طوا انجام می شود با موفقیت زیادی روبرو شده است.
این برنامه با سرگرمی های آموزشی و تفریحی و مسابقات همراه بوده و از کودکان پذیرائی مختصری نیز می شود.

نوارهای پاراشای هفته
نوارهای پاراشای هفته جلسات آقای نسیم بصلیان در دست تهیه و توزیع می باشند. در این نوارها که مخصوص فارسی زبانان جامعه تدارك دیده شده است، پاراشای هفته بطرز بسیار جالبی تجزیه و تحلیل شده است. تعداد محدودی از این نوارها در دسترس عموم قرار خواهد گرفت.

سفر شباتون:
گروه مورا مشغول تدارك سفر شباتون در یك آخر هفته ماه آگوست برای همه سنین می باشد. جزئیات این برنامه بزودی به اطلاع عموم خواهد رسید.

تاریخچه یکصد ساله مانرا ورق بزنیم
از: منوچهر کاشانیان - وعد NOAM میلان

ما جماعت مشهدی در هر زمان و هر محیطی افتخار داشته ایم که با تمام مشکلات و سختی ها، همیشه راوها و ملاهائی در کنارمان بوده اند که علم و دانش تورا را به پدران و فرزندان آموزانده و پایه و ریشه مذهب را در نهاد پدران ما و فرزندانشان که پدران امروز می باشند پرورانیده اند.
در ابتدا و در شدت بحران و گالوت مشهد ملاهائی داشته ایم مثل ملا مراد، ملا فرج، ملا عبداله، ملا رفیع و ملا خلیل (روح شان شاد) که با پشتکار و بیان شیوای خود جماعت امروز را به بهترین نحو ممکنه به تعلیم تورا و تدریس تلمود تورا و آموزش کشروت و هلاخا راهنمائی و پیشرفت می داده اند.
همزمان با این راهنمایان بایستی بخاطر آورد که شادروان ملا یوسف دیلمانی سال های سال در مشهد بت میدراش تشکیل داده بودند که ریشه و پایه تعلیم تورا و تدریس مذهب بوده که پدران و حتی باباهای امروز همگی افتخار دارند که شاگردان ایشان بوده اند.
لازم است خاطر نشان گردد که حدود ۵۵ تا ۶۰ سال قبل جماعت ما بتدریج از مشهد به تهران و حدود ۳۵ سال قبل عده ای از جماعت به میلان کوچ نمودند و پس از مدتی در میلان افتخاری نصیب کهیلا گردید که آقای ملا الیاهو کرمیلی رهبری مذهب و امورات دینی را بدست گرفته و با صدای فوق العاده شیرین خود قرائت تورا و تدریس تورا و منهاق مشهدی را شروع به ترویج نمودند.
آقای ملا الیاهو کرمیلی بلافاصله تصمیم گرفتند که با همکاری عده ای از خیرخواهان کلاس های تلمود تورا را برای اطفال تشکیل داده و پسرهائی را که نزدیك به برمیتصوا بوده اند از همه بابت حاضر و آماده نمایند بطوریکه امروز ما مشهدی های میلان به خود میبالیم و افتخار می کنیم که با کوشش و سرپرستی آقا ملا الیاهو کرمیلی و همکاران ایشان عده ای از جوان ها و عزیزانمان با

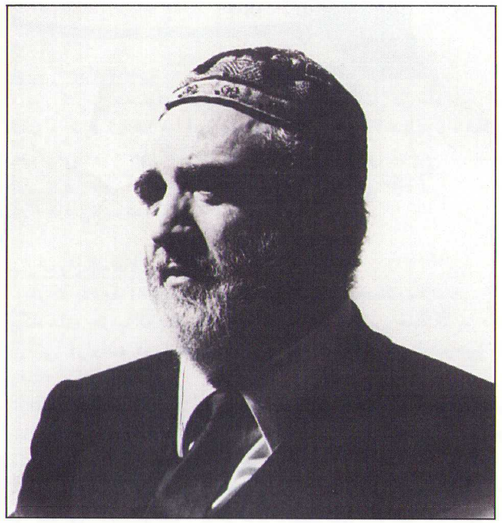

اطلاعات قوی در مذهب بخوبی می توانند قرائت تورا را هم انجام دهند.
اخیراً ایشان بر طبق قوانین کشور ایتالیا بازنشسته گردیده و بدینوسیله وعد نوعم وظیفه خود می داند که با سپاسگزاری زیاد از طرف جماعت مشهدی مقیم میلان بمناسبت خدمات چندین ساله جناب آقا ملا الیاهو کرمیلی و تشکرات بی پایان از درگاه متعال برای ایشان آرزوی سلامتی کامل و طول عمر نموده و همگی امیدواریم که کام همه عزیزان شان را ببینند و بدست بلند و شادی ها آنها را جا برسانند.

گزارش کمیته فرهنگ و تحصیلات عالی

از: دکتر فرخ دیلمانیان

امسال هم طبق سنت کمیته فرهنگ و تحصیلات عالی، فارغ التحصیلی دانشجویان دبیرستان و دانشگاه جشن گرفته شد. این مراسم روز یکشنبه ۲۶ جون در سالن جشن های مجموعه شعره طوا برگزار شد. بخاطر مصادف شدن با روز تعنیت ۱۷ تموز این برنامه در حدود ساعت ۱۰ شب شروع شد و بخاطر واقع شدن در ایام بین ۱۷ تموز تا ۹ آب در آن موسیقی نواخته نشد.

عکس زیر : دکتر فرخ دیلمانیان هنگام ایراد سخنرانی در مراسم فارغ التحصیلی جامعه.

عکس پائین صفحه : آقای رابین یعقوبی در حال دریافت هدیه فارغ التحصیلی.

عکس صفحه مقابل : دوشیزه جنیفر غفاریان در حال دریافت هدیه.

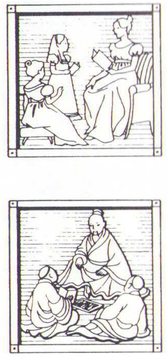

نکته ای که بیش از همه در لیست فارغ التحصیلان که در زیر چاپ می شود بچشم می خورد اینست که امسال در بین فارغ التحصیلان دانشگاه تعداد دانشجویان دختر خیلی بیشتر از دانشجویان پسر بود که شامل دوشیزه کاترین یعقوبی، فارغ التحصیل دوره فوق لیسانس مدیریت تجارتی (MBA) از دانشگاه کلمبیا نیویورک (Columbia University) می شد. بعلاوه امسال شاهد اضافه شدن یك دکتر جدید به جامعه، دکتر آیزیك نامدار، بودیم. تعداد دانشجویان ممتاز در بین فارغ التحصیلان طبق معمول در جامعه ما بسیار زیاد بود و چندین نفر از آنها موفق شده بودند نه تنها در دانشگاه های درجه یك آمریکا قبول شوند بلکه از این دانشگاه ها مبالغ بزرگ بورس تحصیلی دریافت کنند.

این مراسم امسال توسط خانم ژینا اهرون اف بصلئلی اجرا شد و سخنران مهمان این برنامه آقای مهندس آرام لیویان بودند.

برنامه امسال تا حد زیادی تحت سرپرستی آقای مارتین بصلی تهیه شده بود. در این برنامه همچنین از کنیسای شعره طوا و کنیسای کلبه، و همچنین افراد خیری که به بورس های تحصیلی این کمیته کمك کرده اند سپاسگزاری گردید. کل مبلغ بورس های تحصیلی پرداخت شده توسط این کمیته در سال تحصیلی گذشته در حدود ۲۳ هزار دلار بود. لیست مبالغ هدیه شده به این کمیته در شماره آینده مگیلا چاپ خواهد شد. این کمیته از همه کسانیکه در تهیه این برنامه شرکت کردند تشکر می کند این اشخاص عبارتند از:

آقای سلیم بصلیان
آقای مارتین بصلی
دوشیزه بیتا بن ذکریا
دوشیزه ناتالی کرمیلی
خانم بهناز دیلمانیان
آقای مهران اعتصامی
خانم خاور غفاریان
دوشیزه مارینا حکیمی رجب زاده
آقای اویسار لیوی
دوشیزه دوریتا کلاتی زاده

آقای مارك کریم زاده
دوشیزه کارولین کردمانی
دوشیزه تینا نامدار
آقای مهرنوش رفیع نیا
خانم شیلا رحمانان
آقای فلاح ذبیح
دوشیزه ساناز زر
دوشیزه لیندا زروابلی
دوشیزه شارون زروابلی

بورس های تحصیلی

کمیته فرهنگ و تحصیلات عالی تعداد محدودی بورس تحصیلی برای دانشجویان دانشگاه ها در اختیار دارد. منابع این بورس ها به قرار زیر هستند:

۱- بوس دائمی مرحوم الخنان لیویان
۲- بورس دائمی مرحوم دکتر امیر بصلی
۳- بورس جاری سالانه

تقسیم این بورس ها از طریق تعیین موفقیت درسی و استطاعت مالی انجام می شود. از کسانیکه واجد این شرایط هستند تقاضا می شود با دکتر فرخ دیلمانیان و یا یکی از اعضای این کمیته هر چه زودتر تماس حاصل فرمایند.

MASHADI YOUTH COMMITTEE
Higher Education Committee
1994 Graduation Ceremony
مراسم فارغ التحصیلی ۱۹۹٤
کمیته فرهنگ و تحصیلات عالی

Sunday, June 26, 1994; Tammuz 18, 5754

برنامه

- خوش آمد: خانم ژینا اهران اف
- دعای خیر برای دانشجویان: هارلو الیاهو بن حییم
- سخنرانی مهندس آرام لیویان
- اهدا هدایا به فارغ التحصیلان دبیرستان

سخنرانی دانشجویان دبیرستان:
دوشیزه دوریتا کلاتی زاده
دوشیزه ساریت کورن
دوشیزه افسون شرافتخواه

- بورس های تحصیلی: دکتر فرخ دیلمانیان
- اهدا هدایا به فارغ التحصیلان دانشگاه

سخنرانی دانشجویان دانشگاه:
دوشیزه آرزو حریری طلوع
دوشیزه مژده دیل

- سخنرانی دوشیزه کاترین یعقوبی، فوق لیسانس دانشگاه کلمبیا

- سخنرانی دکتر ایزاك نامدار
دانشکده پزشکی دانشگاه استونی بروك

- تشکرات: خانم ژینا اهران اف
- هتیکوا

دکترای پزشکی :
- ایزاك نامدار

فوق لیسانس مدیریت تجارتی :
- کاترین یعقوبی

فارغ التحصیلان دانشگاهها :
- کاترین عبداله زاده
- مژده دیل
- کاترین عبرانی
- جنیفر غفاریان
- رویا گرجیان
- ندا حکیمی
- آلن حکیمیان
- جیکوب حکیمیان
- رکس حکیمیان
- آرزو حریری طلوع
- لاله کمالی
- دیوید محبان
- پویا نبویان
- افی نامدار
- جولی نامدار
- یاسمین نسیمی
- آلیور نسیمی
- هدی نعمت زاده
- شیرین روبنی
- رابین یعقوبی

لیسانس دوره دو ساله :
- ویدا کاهنی
- ندا رحمانیم

فارغ التحصیلان دبیرستانها :
- ایال آکلر
- جاشوا امینی
- بهرام عزیز
- بهروز عزیز
- جف عزیز
- فرهاد بن ذکریا
- تونی کرمیلی
- ساناز چرخی
- موتی کهن
- هومن دیلمانیان
- پویا دیلمانیان
- آلبرت علیشاهی
- آنات گرین گاد
- مارینا حکیمی
- مزدا حکیمی
- ادم حکیمیان
- پژمان حکیمیان
- شادی حکیمیان
- شهرزاد حکیمیان
- شان حکیمیان
- شیلا کاهنی
- دوریتا کلاتی زاده
- رامی کلاتی زاده
- باربارا کاشی
- سپیده کاشی نژاد
- دیوید کهن
- ساریت کورن
- سیمونا نسیمی ها
- مایکل نعمتی
- نیکی نعمتی
- هاله نعمت زاده
- نغمه رحمانی
- افسون شرافتخواه

ملاقات هاراو بخشی، راو راشی سفارادی ایسرائل

از: نازلی زر
(ترجمه از متن اصلی انگلیسی)

در ماه آپریل جناب هاراو الیاهو بخشی دورون راو راشی ایسرائل به کنسای شعره طوا تشریف آوردند. در این مراسم چند صد نفر از افراد اجتماعات مختلف سفارادی نیویورك همراه با چند تن از ربانیم و رهبران جوامع و سازمان های مختلف سفارادی و همچنین چندین شخصیت سیاسی و نمایندگان ایشان شرکت کردند.

برای چندین هفته کمیته مخصوصی مشغول تهیه و تدارك و برنامه ریزی برای خوش آمد ایشان به کنیسای ما بود. جناب هاراو بخشی همراه با اسکورت مخصوص پلیس و مأمورین امنیتی کنیسای شعره طوا در این برنامه شرکت کردند.

در این مراسم گوشی های مخصوصی برای ترجمه همزمان صحبت های ایشان برای شرکت کنندگان، به زبان های فارسی و انگلیسی تدارك دیده شده بود. پس از سخنرانی چند تن از ربانیم حاضر هدیه مخصوصی از طرف دانش آموزان تلمود تورای جوامع مختلف به ایشان تقدیم شد.

در پایان برنامه کلیه حضار برای پذیرائی مختصر و همچنین گرفتن براخا از جناب هاراو در سالن جشن های مجموعه شعره طوا جمع شدند.

هاراو بخشی دورون در سال ۱۹۴۲ (۵۷۰۱) در یروشالیم متولد شدند. استعداد خارق العاده هاراو بخشی دورون در اوایل دوران تحصیلاتشان مورد توجه مجامع ربانیم و دانشمندان یهود قرار گرفت.

در این دوران بود که «هاراو شالوم لوپز» راو اعظم «آکو» که در مورد استعداد این ربای جوان شنیده بود به ازدواج دخترش «استر» با او رخصت داد. پس از این ازدواج هاراو بخشی تحصیلات خود را به پایان رسانیده و مشغول رهبری جوامع کوچك و بزرگ ایسرائل شدند.

در اوایل سال های ۱۹۷۰ ایشان تبدیل به یك رهبر مذهبی موفق و محبوب بخصوص در بین جوانان شده بودند. بالاخره در سال ۱۹۷۲ بود که ایشان به بعنوان راو اعظم شهر «بت یام» انتخاب شدند.

آوازه و شهرت این ربای جوان آنچنان به مرور بالا گرفت که در سال ۱۹۷۸ (۵۷۳۸) به سمت راو اعظم شهر «حیفا» نائل آمد. ایشان این سمت را برای ۱۸ سال بخوبی عهده دار بودند.

در طی این ۱۸ سال هاراو بخشی موفقیت زیادی در زمینه های کشروت و ازدواج ها بدست آوردند. منزل ایشان نیز همیشه پناهگاهی برای افرادی که مشکلات گوناگون و سئوالات مختلف داشتند بود، تا اینکه بالاخره جناب هاراو بخشی در سال ۱۹۹۳ (۵۷۵۳) به سمت راو راشی سفارادی ایسرائل انتخاب شدند.

می باشد مسئله کشروت و تغییر مذهب است که با مهاجرت روس ها و اتیوپی ها به کشور ایسرائل از مسائل بزرگ امروز کشور ایسرائل می باشد.

همچنین مسائل مربوط به ازدواج و طلاق

هاراو بخشی در حال دریافت هدیه در مراسم جوامع سفارادی در کنیسای شعره طوا.

ایشان در دوران رهبری مذهبی خود مقالات و کتاب های مختلفی در زمینه قوانین شفاهی نوشته اند که به همراه سخنرانی ها و تحقیقات مختلف در زمینه طب، سلامتی، امور تجاری، و حقوق اجتماعی و علوم سیاسی و اجتماعی از نقطه نظر دین یهود نمودار گوشه ای از تأثیرات مثبت ایشان بعنوان یك رهبر مذهبی می باشد.

همچنین تأئید عمومی قابل ملاحظه باعث بردن جوایز «هاراو میمون» و «هاراو کنیل» توسط هاراو بخشی شد.

از مباحثی که مورد توجه راو راشی از موضوعات دیگری است که جناب هاراو بخشی توجه زیادی به آن می نمایند. هاراو الیاهو بخشی دورون همزمان به غیر از مسئولیت فعلی، سمت های دیگری را نیز عهده دار می باشند. از جمله بعضی این سمت ها رهبری یهودیان سفارادی جهان، رهبری سازمان های خیریه «رامبام» و همچنین ریاست بیمارستان «روتچیلد» در ایسرائل می باشند.

تبریکات

از: هارون کهنیم

تبریکات صمیمانه ما بمناسبت تولد:
شانن، دختر نورسیده لیندا و هرتصل کاشی ملاك
تالیا، دختر نورسیده ناتالی و فرزان اعتصامی
نئومی، دختر نورسیده لعبت و آلن حکیم
ورونیکا، دختر نورسیده آنیتا و ادوارد نسیمی
لورن، دختر نورسیده نازیلا و ادموند کمالی
دختر نورسیده خانم و آقای اوری بن یهودا
کیمبرلی، دختر نورسیده فریبا و مهرداد زر
الیشوه، دختر نورسیده سیپورا و مردخای کریمر
لانس، پسر نورسیده دالیا و رائل زر
گبریئل، پسر نورسیده خندان و سهیل کلاتی
متیو، پسر نورسیده سعید و هنگامه حکیمی (رجب زاده)
ارون، پسر نورسیده شیده و مهرداد کهنیم
ناتانل، پسر نورسیده آنیتا و سام اهرون اف
براین، پسر نورسیده کاترین و بنی سبز جدید
رام موشه، پسر نورسیده بنی و ادیت لیوی
سموئل، پسر نورسیده النا و مایکل حاجی بای

تبریکات صمیمانه ما بمناسبت برمیتصوای:
ایزاك، پسر ربکا و داریوش اعتصامی
الیوت، پسر شیوا و دکتر رولند نسیمی
لی، پسر میترا و فرهاد دیلمانیان
ایلان، پسر رویا و بهروز دیلمانیان

تبریکات صمیمانه ما بمناسبت نامزدی:
جودی لیبرمن و تامی کاشی نژاد
گالیت بصلئلی و بابك مقدمی
لیلی نبویان و دان رحمانیم
شارون عزیز و افشین حکیمیان
گیلدا حکیمی (صراف) و فرهاد بصل

تبریکات صمیمانه ما بمناسبت ازدواج:
آنت و میخائل لیویان
یافیت نسیمی و موریس سلیمانیان
افسانه و کیوان حکیمیان
شهره و شهرام رحمانان
ملکا و ماشیح کهنیم
میشل کهنیم و هوارد شاتس
الهام و جیکوب لیویان
شرلی و ارون امبالو
جسیکا و میشل حکیمی (رجب زاده)
لئا و کامبیز لوییئم
پونه و ایلان عزیز

CMOS ELECTRONICS
David & Kamran
Professional Video & TV Services
● VCR's ● Cameras ● Projections
● T.V.'s ● Antennas ● Air Conditions
کلیه تعمیرات و سرویس ایر کاندیشن
● ویدئو ● تلویزیون
● دوربین فیلمبرداری ● آنتن
با تضمین ارزانترین قیمتها و سرویس سریع
برای برآورد هزینه تعمیر با تلفنهای زیر تماس بگیرید:
(516) 621-6614 (212) 593-2425
229 E 53st. Manhattan

کیترینگ گلات کاشر بنی کهن
برگزاری جشنهای شما و عزیزان شما
با لذیذترین غذاهای ایرانی
بریت میلا، بر/بت میتصوا، نامزدی، عروسی
با کیفیت اولیه در مکان مورد علاقه شما
718-382-5687
معرف از جامعه مشهدی

اخبار جامعه

نتایج انتخابات جامعه

رای گیری برای رفراندوم پیشنهادی (اصلاح شده) و انتخاب ۱۵ نفر اعضای انجمن مرکزی (انتقالی) موقت «جامعه یهودیان مشهدی مقیم آمریکا» در تاریخ یکشنبه ۱۲ جون ۱۹۹٤ در دو محل - صبح در مجموعه شعره طوا و بعد از ظهر در مدرسه North Shore Hebrew Academy لانگ آیلند انجام گرفت و نتایج زیر بدست آمد:

تعداد ۱۱۰۷ نفر از خانم‌ها و آقایان جامعه بالای ۱۸ سال در رای گیری شرکت کردند (٤۰۲ نفر در شعره‌طوا و ۷۰۵ نفر در لانگ آیلند)۰

تعداد ۹۹۳ نفر به رفراندوم پیشنهادی رای موافق و تعداد ۶۲ نفر رای مخالف و ۵۲ نفر رای ممتنع دادند۰

۱۵ نفر افراد زیر، به ترتیب تعداد آرا به عضویت انجمن مرکزی (انتقالی) موقت انتخاب شدند: (اعلام تعداد آرا توسط هیات نظارت بر انتخابات بنا به درخواست انجمن مرکزی موقت انجام گرفت۰)

اسم	تعداد رای
هارون کهنیم	۹۶۰
بهرام کمالی	۸۶۷
میشل دیلمانی	۸۰۳
مهندس بهروز حکیمیان (جبارزاده)	۷٤۸
جمشید زر	۷۳۸
بهروز دیلمانیان	۷۱۹
ادوارد نسیمی	۷۱۳
لورنس لیویان	۶۵٤
فریدون حکیم	۶٤۷
سیروس ایلیان	۵۹۷
لوئی عبرانی	۵۷٤
دکتر فرخ دیلمانیان	۵۳۹
مهندس نوذر حکیمیان(مرتضی زاده)	٤۹۰
هوشنگ نعمت زاده	٤٤۹
شموئل لیویان	٤۰۹

۳ نفر افراد زیر هم به ترتیب تعداد آرا به عنوان اعضای رزرو اعلام شدند:

اسم	تعداد رای
جیکوب کرمیلی	٤۰۶
دانی نامدار	۳۹۵
بیژن حکیمیان (مرتضی زاده)	۳٤٤

اعضای جامعه در حال ثبت نام و انتظار برای رأی دادن در انتخابات۰

فیزیکدان مشهدی و همکاران روش جدید برای درمان سرطان مغز در کودکان ایجاد می کنند

(نقل از هفته نامه لابراتوار ملی بروك هیون)

سرطان مغز از نظر کثرت، در میان همه گونه سرطان در کودکان مقام دوم را دارد۰ همه ساله حدود ۱۵۰۰ نفر با این نوع سرطان تشخیص داده می شوند که ۵۰٪ آنها درمان پذیر نمی باشند۰ چون مغز کودکان در حال رشد است، درمان با اشعه برای آنان امری خطرناك می باشد۰ دکتر فرخ دیلمانیان و همکارانشان در لابراتوار بروك هیون (Brookhaven National Laboratory) درمان جدیدی را آزمایش می کنند که بنام «درمان با دسته اشعه های بسیار کوچك (mirobeam)» می باشد۰ این روش تا کنون بر روی تعداد زیادی موش های آزمایشگاهی که غده سرطانی مغز داشته اند آزمایش شده است۰ نتایج این آزمایشات تا کنون نشان می دهد که این روش می تواند از رشد این غده بدون آنکه صدمه ای به قسمت های سالم مغز بزند جلوگیری کند۰ این پروژه تحت سرپرستی دکتر Daniel Slatkin انجام می شود۰

دکتر دیلمانیان بهمراه اعضای دیگر این تیم امیدوارند که این روش بتواند بعنوان یکی از روش های بسیار مؤثر درمان سرطان مغز در کودکان مورد استفاده قرار گیرد۰

تقدیر از اویسار لیوی

در روز یکشنبه ۱۵ ماه می برنامه جشن صبحانه به افتخار آقای اویسار لیوی از طرف یشیوای بت میدراش رم در کنیسای شعره طوا برگزار شد۰ در این روز رئیس یشیوا ربای Maza از اویسار لیوی بعنوان انسانی خوب و خوش مشرب و واجد شرایط خوب انسانی تقدیر کردند و سپس ربای بن حیین از زحمات و فعالیت های اویسار در امور کنیسا و جامعه مشهدی قدردانی نمودند۰

در این روز بیش از ۱٤۰ نفر از دوستان و آشنایان اویسار برای صبحانه در سالن کنیسا دور هم جمع شدند و جایزه مخصوصی از طرف یشیوای بت میدراش رم به اویسار لیوی اهدا شد۰

مشایعت سِفر تورا

در روز یکشنبه ۵ جون یك براخا سفر تورا از طرف خانم مرحوم آقا سلیمان یوسف زاده حکیمی به یادبود همسرشان به کنیسای شعره طوا اهدا شد۰ این سفر تورا طی مراسم مجللی در خیابان های کیوگاردنز و با حضور صدها نفر از اعضای جامعه و همراه با گروه موسیقی بسیار سرگرم کننده از ساختمان پارك لین جنوبی به کنیسای شعره طوا حمل گردید۰ در این روز، پلیس محلی خیابان های مسیر حمل تورا را بسته و شرکت کنندگان با رقص و آواز سِفر تورا را در آغوش خود تا کنیسای شعره طوا مشایعت نمودند۰

ارتقا مهندس آرام لیویان

بتازگی مهندس آرام لیویان که تا بحال مقام معاون سرپرست ساختمانی ناحیه بروکلین (Deputy Borough Superintenden t) را بعهده داشتند به مقام Commissioner ناحیه منهتن که بالاترین مقام مهندسی در شهرداری نیویورك است ارتقا یافتند۰ آقای لیویان مدت ۹ سال است که در قسمت ساختمان شهرداری نیویورك مشغول کار هستند۰ این افتخار را به آقای لیویان تبریك می گوئیم۰

مشایعت سفر تورای جدید به کنیسای شعره طوا۰

בס״ד

בית הכנסת שערי טובה

CONGREGATION SHAARE TOVA

84-24 ABINGDON ROAD

P. O. Box 249 KEW GARDENS, N.Y. 11415

۱۳ جون ۱۹۹٤

٤ تموز ۵۷۵٤

اینجانب بدینوسیله تبریکات صمیمانه خود را به کلیه انتخاب شدگان جدید انجمن مرکزی جامعه ارسال می دارم۰ اینجانب از اینکه این انتخابات با این چنین استقبالی در روز ۱۲ جون روبرو شد بسیار خوشوقتم۰ این نشان می دهد که ما همگی ارزش و اهمیت بسیاری برای اتحاد و یکپارچگی جامعه قائل هستیم و با رأی خود این افراد انتخاب شده را نمایندگان جامعه خود اعلام می داریم۰

موفقیت این انجمن جدید را از پروردگار متعال خواستارم۰ امیدوارم که همانطوریکه پدرانمان در طی تاریخ جامعه موفق و سربلند بوده اند این گروه نیز بتوانند جامعه را از طریق تورا و قوانین یهود هدایت نمایند۰

با تقدیم احترامات

هاراو الیاهو بن حییم

تصمیمات اخیر

لغو شدن سفر ایسرائل:

متأسفانه بعلت تعداد کم متقاضیان و کمبود علاقه در میان اعضای جامعه به برنامه سفر تابستانی ایسرائل، کمیته جوانان مجبور به لغو این برنامه سالانه شد. در صورت تشکیل شدن گروه، امسال یازدهمین سال برگزاری این برنامه می بود. کمیته جوانان از هم اکنون مشغول برنامه ریزی برای سفر سال آینده می باشد. برنامه سفر تابستانی به ایسرائل فرصتی بسیار مناسب برای جوانان ما می باشد که تعطیلات فوق العاده خوش و آموزنده ای را در کشور یهودی بگذرانند.

موقعیت کمیته جوانان بعد از رفراندوم:

در رفراندومی که اخیراً توسط افراد جامعه ما به تصویب رسید، کمیته جوانان زیر چتر و تحت حمایت انجمن مرکزی فعالیت خواهد نمود.

تا کنون این کمیته وابسته به انجمن شعره طوا بوده است و اعضای آن توسط جوانان جامعه انتخاب می شوند. کلیه بودجه سالانه آن بوسیله کنیسای شعره طوا تأمین می شد.

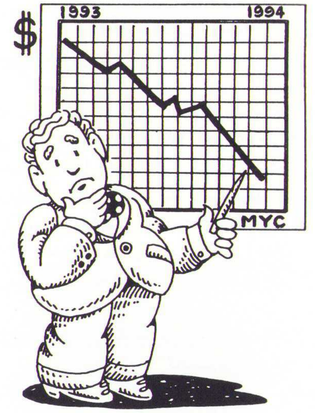

بنا به موافقتی که قبل از انتخابات بین انجمن های کنیساهای جامعه بعمل آمد، کمیته جوانان بودجه خود را مستقیماً از انجمن مرکزی دریافت خواهد نمود. انجمن کنیساها در ضمن موافقت نمودند که در بودجه ای که سالانه در اختیار انجمن مرکزی می گذارند قسمت بودجه تعیین شده کمیته جوانان را هم در نظر بگیرند.

کمیته جوانان امیدوار است که در آینده نزدیک در یک جلسه ای با اعضای انجمن مرکزی جزئیات این واگذاری را مورد بررسی قرار دهند.

کمیته فرهنگ و تحصیلات عالی جدا می شود:

همانطور که در رفراندومی که اخیراً

کاندیداهای انتخابات انجمن مرکزی در برنامه بحث و گفتگوی کمیته جوانان.

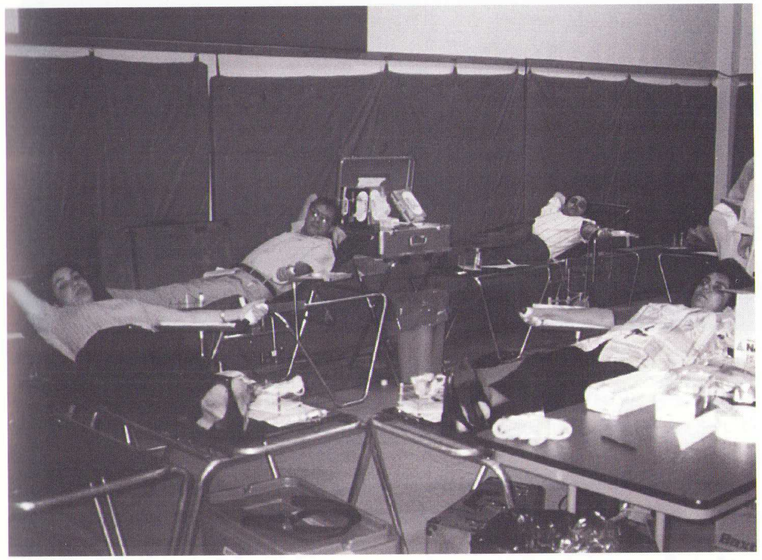

چند نفر از اعضای جامعه در حال اهدا خون.

توسط جامعه به تصویب رسیده است عنوان شده، کمیته فرهنگ و تحصیلات عالی دیگر جزئی از کمیته جوانان نخواهد بود بلکه اکنون کمیته ای از انجمن مرکزی می باشد. البته کمیته جوانان همچنان به همکاری نزدیک با این کمیته ادامه خواهد داد.

برنامه های اشتراکی یا سفارادی ها:

کمیته جوانان در جلسه ماه جون خود تصمیم گرفت که امکانات تهیه برنامه های مشترک اجتماعی با جوامع و مؤسسات سفارادی دیگر در نیویورک را از جمله «مرکز آموزشی سفارادی»، بررسی کند.

کمک مالی به موزه هولوکاست:

کمیته جوانان مشهدی برنامه جمع آوری پول برای اهدا به موزه یادبود هولوکاست در واشنگتن ترتیب داد. افراد جامعه ۵۰۰ دلار جمع آوری نمودند که به موزه اهدا شد. در مقابل کمیته جوانان تقدیر نامه ای به عنوان تشکر دریافت نمود. نام کمیته جوانان بر روی دیوار اهدا کنندگان ثبت خواهد شد. ●

SASSAN RASTEGAR D·D·S·
Cosmetic & General Dentistry
دکتر ساسان رستگار
دندانپزشک

- دندانپزشکی اطفال و بزرگسالان
- جلوگیری از پوسیدگی دندانها
- پر کردن - روت کانال - باندینگ
- روکش و بریج چینی (پرسلن)
- دندانهای ثابت و متحرک
- دندانهای مصنوعی کامل و پارشال
- زیبائی و ردیف کردن دندان با تکنیك باندینگ و پرسلن لمینیت
- درمان و جلوگیری از بیماریهای لثه
- ترمیم دندانهای شکسته و تغییر رنگ داده شده
- استفاده از گاز بیحسی
- سفید کردن دندانها
- قبول اورژانس‌های دندانپزشکی
- گذاشتن دندان مصنوعی فوری در یك جلسه
- کلیه خدمات با استرلیزه بودن کامل

کاشتن دندان در فك IMPLANTS

قبول بیمه های دندانپزشکی

پذیرائی با تعیین وقت قبلی

۱-۸۰۰-۴۳۹-۴۹۴۸

منهتن
551 Fifth Ave., Suite 2512
(Corner of 45th St.)
New York, N.Y. 10176
(212) 692-9090

لانگ آیلند
11 Wooleys Lane
Suite B
Great Neck, N.Y. 11023
(516) 829-4948

گزارش کمیته جوانان

از: مهران اعتصامی
(ترجمه از متن اصلی انگلیسی)

جوانان گروه رژه جامعه مشهدی در حال رژه در خیابان پنجم منهتن.

یوم هشوآ:

همانطور که در شماره گذشته مگیلا گزارش داده شد مراسم یوم هشوآ، روز یادبود فجایع هولوکاست، توسط کمیته جوانان روز هفتم آپریل در مجموعه شعره طوا برگزار شد. مراسم شامل سخنرانی پروفسور مروین وربیت، نمایش فیلم مستندی تحت عنوان «اعترافات یك عضو جوانان هیتلر» و روشن کردن شمع برای یادبود شش میلیون کشته شدگان یهودی بود. حدود ۲۰۰ نفر از اعضای جامعه که اغلب از میان بزرگسالان بودند در این مراسم شرکت نمودند.

در اینجا کمیته جوانان لازم می داند در پاسخ اعتراضات عده‌ای از حضار محترم در آنشب نکات زیر را یادآوری نماید: دلیلی که برنامه یادبود یوم هشوآ به زبان انگلیسی تهیه شده بود، اگر چه بیشتر اشخاصی که در آن شرکت کردند زبان فارسی را ترجیح می دهند، این است که کمیته جوانان این چنین برنامه ها را بیشتر برای جذب جوانان جامعه تهیه می کند. امید می رود که با شرکت در این برنامه ها علاقه جوانان بیشتر به تاریخ مدرن یهود و صیونیزم و فرهنگ و میراث یهود پرورش یابد. متأسفانه، عده بسیار کمی از جوانان در برنامه یوم هشوآ امسال شرکت کردند.

دکتر مروین وربیت سخنران مهمان مراسم یوم هشوآ.

برنامه روز استقلال ایسرائیل:

برای برگزاری جشن روز استقلال ایسرائیل (Yom HaAtzmaut)، کمیته جوانان برنامه‌ای کمدی در روز ۱۳ آپریل در سالن جشن های مجموعه شعره طوا اجرا کرد که حدود ۲۰۰ نفر در آن شرکت نمودند. آنها با اجرا نمایشات فکاهی توسط جوانان جامعه و همچنین برنامه فکاهی توسط گروه حرفه‌ای کمدین "Chicago City Limits"، و آهنگ ها و غذاهای ایسرائیلی سرگرم شدند.

کلوب فرهنگی:

برنامه های کلوب فرهنگی در چند ماه اخیر شامل بازدید از موزه هنری Metropolitan در روز ۱۷ آپریل، و بازدید از «افلاك نما» (Hayden Planetarium) در روز ۲۹ ماه می بود. کلوب فرهنگی همچنین در روز بیستم جون برنامه‌ای برای بازدید از موزه Guggenheim در Soho منهتن ترتیب داد. برنامه بعدی این کلوب شرکت در کنسرتی در سنترال پارك در تاریخ ۲۷ جولای می باشد که توسط Grand Opera نیویورك اجرا خواهد شد.

شب فیلم:

برنامه های شب فیلم کمیته جوانان در ۲۵ ماه آپریل با نمایش فیلم "Europa, Europa" که بر اساس سرگذشت واقعی یکی از بازماندگان هولوکاست تهیه شده است ادامه یافت. در تاریخ ۹ ماه می فیلم اکسودوس با هنرنمائی پل نیومن نشان داده شد و برنامه شب فیلم در بیستم ماه جون نمایش فیلم فارسی کمدی «صمد به مدرسه می رود» بود. برنامه های آینده شب فیلم در ماهنامه هخودش اعلام خواهد شد.

پارتی رقص:

کمیته فرعی پارتی ها جشن رقصی برای شنبه شب ۲۱ ماه می در مرکز بیت هداسا (Iranian Jewish Center) در گریت نك برگزار نمود. حدود ۲۵۰ نفر از اعضای جوان جامعه در این برنامه شرکت کرده و شب خوشی را کنار یکدیگر گذراندند.

رژه روز استقلال ایسرائیل:

برنامه سالانه رژه روز استقلال ایسرائیل توسط سازمان صیونیزم آمریکا (AZYF) در Fifth Avenue منهتن برگزار می شود. امسال این رژه در ۲۲ ماه می در یك بعد از ظهر یکشنبه با هوای مطبوع آفتابی و دلپذیر اجرا شد. کمیته جوانان به رسم سال های گذشته برنامه‌ای برای شرکت کنندگان جوان ترتیب داده بود که بعنوان نمایندگان جامعه ما در میان صدها مدرسه و جوامع دیگر، در این رژه شرکت کنند. حدود ۷۰ دانش آموز از جامعه ما امسال در این رژه شرکت کردند و همچنین گروه دیگری از اعضای جامعه بعنوان تماشاچی به نشانه حمایت از کشور ایسرائیل در این مراسم شرکت نمودند.

گروهی از جوانان که در رژه روز استقلال ایسرائیل شرکت کردند.

ملاقات با کاندیداها:

کمیته جوانان در سه شنبه شب، ۳۱ ماه می کلیه کاندیداهای شرکت در انتخابات انجمن مرکزی را به یك جلسه بحث و گفتگو با جوانان که در رستوران کلبه اجرا شد، دعوت نمود. این برنامه به نحوی تنظیم شده بود که اعضای کمیته جوانان و دیگر علاقمندان بتوانند با کاندیداها صحبت کرده و از عقاید آنان راجع به موضوعات مورد علاقه جوانان جویا شوند. تقریباً تمام کاندیداها و اعضای کمیته جوانان علاوه بر ۵۰ نفر دیگر از اعضای جامعه در این جلسه شرکت کردند.

تعدادی سئوالات در باره ده موضوع مختلف از قبل توسط کمیته جوانان تهیه شده بود. این موضوعات عبارت بودند از: تحصیلات، کلوب جوانان، مذهب، بی علاقگی جوانان به امور جامعه، ایسرائیل و صیونیزم، حقوق بانوان، نقش کمیته جوانان، ازدواج و ارزش های معنوی، قمار و صرف مشروبات الکلی.

این موضوعات همراه با چند موضوع دیگر که از میان حضار عنوان شد در آنشب توسط کاندیداها مورد بررسی قرار گرفت.

کمیته جوانان در اینجا بار دیگر از کلیه کاندیداها برای شرکت در این جلسه و در میان گذاشتن عقایدشان تشکر می کند.

جمع آوری خون:

حدود ۶۰ نفر از اعضای جامعه در روز ۱۲ جون در برنامه جمع آوری خون کمیته جوانان که در سالن ورزش مجموعه شعره طوا برگزار شد شرکت کردند.

جمع آوری خون توسط New York Blood Center برای کمك به نجات مردم در مواقع اضطراری بعمل آمد.

مراسم فارغ التحصیلی:

کمیته فرهنگ و تحصیلات عالی مراسم سالانه فارغ التحصیلی خود را در یکشنبه ۲۶ جون برگزار نمود. گزارش کامل این برنامه توسط این کمیته در همین شماره مگیلا منتشر شده است.

سمینار سرطان سینه:

مؤسسه سرطان آمریکا یك سمینار یکساعته برای جلوگیری و تشخیص سریع سرطان سینه در روز یکشنبه دهم جولای در مرکز کمیته جوانان برگزار کرد. حدود ۲۰ نفر از بانوان جامعه در این سمینار که به زبان انگلیسی تهیه شده و به فارسی ترجمه شد شرکت کردند. در این سمینار سه موضوع مهم مورد تأکید قرار گرفت: معاینه سالانه سینه توسط پزشك، ماموگرافی، و معاینه ماهانه سینه توسط خود شخص.

پنجمین سالگرد هخودش:

ماه جون گذشته مصادف با پنجمین سالگرد (۶۱ شماره) هخودش، نشریه خبری و تقویم کمیته جوانان بود. کمیته جوانان از اعضای محترم جامعه دعوت می کند با عقاید و پیشنهادات خود به بهبود این نشریه کمك نمایند.

برنامه های آینده

شب کامپیوتر:

کمیته جوانان برنامه شب کامپیوتر را که توسط شرکت «مایکروسافت» اجرا می شود در دوشنبه ۱۸ جولای برای همه اعضای فامیل در نظر گرفته است. این برنامه برای کمك به کسانیکه مایل به فراگیری بیشتر از استفاده کامپیوتر در کار، منزل و یا برای فرزندان خود می باشند، تهیه شده است.

پارتی رقص در ماه جولای:

پارتی مخصوص تابستانی برای شنبه شب ۲۳ جولای در Hofstra-USA واقع در دانشگاه «هافتسرا» ترتیب داده شده است.

انتخابات کمیته جوانان:

کمیته جوانان در نظر دارد انتخابات بعدی خود را در ماه اکتبر برای انتخاب ۱۵ عضو اصلی و ۷ نفر عضو ذخیره برای دوره بعدی کمیته جوانان برگزار کند. اعضای جامعه بین ۱۶ تا ۳۶ سال می توانند برای شرکت در این انتخابات معرفی شوند. کمیته جوانان از کلیه اعضای جامعه درخواست می نماید تا حد ممکن افراد با صلاحیت را برای این انتخابات معرفی نمایند. فرم های معرفی کاندیداها در جامعه توزیع می شود. تاریخ دقیق و جزئیات دیگر مربوط به انتخابات بزودی اعلام خواهد شد.

گزارش انجمن یهودیان مشهدی گریت‌نك

(Meshedi Jewish Community of Great Neck)

از: موسی اعتصامی

اکنون که پس از ۶ سال فعالیت ممتد زمان شروع کار ساختمان کنیسا نزدیك شده است، انجمن فعلی کنیسا لازم دانست انجمنی با شرکت تعداد بیشتری از خدمتگذاران جامعه تشکیل دهد تا با کمك هم بتوانند هر چه بهتر وظیفه ساختن کنیسا و بقیه امور را به عهده بگیرند. برای تشکیل این انجمن تازه چون اساسنامه جامعی نداشتیم تصمیم گرفته شد تمام افراد مؤسسین کنیسا و کلیه افرادی که در مرحله اولیه وجوهی برای خرید زمین‌های کنیسا پرداخته‌اند را به جلسه‌ای دعوت نموده و انجمن تازه را بوسیله آنها انتخاب نمائیم. در این جلسه که در تاریخ ۳۰ می ۱۹۹۴ تشکیل گردید اشخاص زیر بعنوان اعضای انجمن کنیسای گریت نك انتخاب شدند.

آقاجان نسیمی، مهدی حریری، موسی اعتصامی، منصور رحمانان، فتح اله همتیان، خسرو حکیمیان، ابراهیم حقیقت، آلبرت کرمیلی، دیوید هزقیا، یعقوب اسمعیلی، موسی بنی‌لیوی، فریدون حکیم، دیوید بصلئلی، پرویز حکیمیان، فرد محبان، حاجی کمالی، بهمن کمالی.

در جلسه دیگری در تاریخ ۲۶ جون ۹۴ که با حضور اعضای انجمن تازه تشکیل گردید تصمیمات زیر گرفته شد.

۱- برای کمیته اساسنامه ۵ نفر افراد زیر تعیین شدند: اسحق اعتصامی، بهنام حکیمیان (ایرانیان)، بهمن کمالی، یعقوب اسمعیلی، بهروز دیلمانیان. از این گروه خواهش شد اساسنامه جامعی برای کنیسای گریت نك تنظیم نمایند تا در آینده بر اساس آن بتوانیم برای انتخابات و امور دیگر کنیسا عمل نمائیم.

۲- طبق رفراندوم تصویب شده چهار نفر افراد زیر برای هیئت امنا از طرف کنیسای گریت نك تعیین و به انجمن مرکزی موقت معرفی شدند: آقایان مهدی حریری، ابراهیم حقیقت، فتح اله همتیان، موسی اعتصامی.

۳- طبق رفراندوم تصویب شده پنج نفر افراد زیر برای کمیته تلمود تورا از طرف کنیسای گریت نك تعیین و به انجمن مرکزی موقت معرفی شدند: آقایان موسی بنی‌لیوی، دیوید حزقیا، بهمن کمالی، پرویز حکیمیان، اسحق عزیزی

شروع ساختمان کنیسا

پس از گذشت شش سال زحمت پیگیر و متداوم گروهی از افراد جامعه، با همکاری و پشتیبانی جماعت محترم و افراد خیر بالاخره ساعت موعود فرا رسید و در روز یکشنبه ۱۹ جون کلنگ مجموعه کنیسای گریت نك بمبارکی و میمنت بزمین زده شد.

طبق دعوت قبلی از طرف کمیته ساختمان کنیسای گریت نك از عموم افراد جامعه، گروه‌های مختلف بطرف محل ساختمان کنیسا روی آوردند. مقارن ساعت ۱۲:۳۰ بیش از دویست نفر از خانم‌ها و آقایان، ربانیم و شخصیت‌های مختلف در این مراسم حضور بهم رسانیدند. در این موقع خانم May Newberger سرپرست شهر North Hemstead پس از ابراز تبریك، موفقیت جامعه ما را خواستار شدند.

مراسم کلنگ زنی کنیسای گریت نك.

سپس نماینده‌ای از طرف آقای Gary Ackerman عضو کنگره آمریکا بیاناتی در تأئید فوائد این مجموعه ایراد نمودند. در این موقع نماینده Board of Trustee گریت نك، آقایان Mr. Mostel و Mr. Limmer و Mr. Metch هر کدام مختصری صحبت نموده و موفقیت افراد جامعه و اعضای کنیسا را خواستار شدند.

در این موقع آقای مهدی حریری بنمایندگی از طرف انجمن جامعه یهودیان مشهدی گریت نك و کمیته ساختمان گریت نك از حاضرین جلسه تشکر نموده و چنین توضیح دادند که این مجموعه دارای سالن کنیسا با ظرفیت ۵۲۷ نفر و سالن عبادت هفتگی با ظرفیت ۱۱۵ نفر که در روزهای شبات و موعدیم استفاده خواهد گردید، سالن جشن‌ها بظرفیت ۲۲۰ نفر نشسته و حدود ۵۰۰ نفر بصورت ایستاده می باشد. در ایام کیپور و روش هشانا این سالن با سالن کنیسای اصلی متصل خواهد شد و ظرفیت آن به ۱۰۰۰ نفر خواهد رسید. سالن ورزشی کامل و شش کلاس درس بزرگ و کتابخانه و دفترهای مختلف، خانه برای ربای کنیسا و محلی برای اقامت نگهبان کنیسا در این مجموعه پیش بینی گردیده است.

همچنین آقای حریری توضیح دادند که این مجموعه مربوط به دسته و گروه یا شخص بخصوصی نیست و مربوط به تمام مشهدی‌های مقیم نیویورك می باشد و اضافه نمودند که انجمن جامعه یهودیان مشهدی گریت نك با انجمن کنیسای شعره طوا کمال همکاری را دارند. سپس ایشان از زحمات گروه مهندسین ساختمان که از شروع خرید زمین تا کنون در طرح و نقشه ساختمان با دست‌اندرکاران این مجموعه همکاری نموده‌اند تشکر کردند.

سپس آقای عبدالرحیم اعتصامی لزوم همبستگی همه ارکان جامعه را برای پیشبرد این پروژه تأیید و آرزوی سلامتی و موفقیت برای افراد جامعه نمودند.

در این موقع از کلیه اعضای کمیته ساختمان کنیسای گریت نك و ربای بن حئیم و آقای یوسف بنی‌لیوی و آقای نسیم بصلیان دعوت شد که همگی با هم به مبارکی و میمنت کلنگ آغاز ساختمان مجموعه را بزمین بزنند.

نکته بسیار مهم در این گرد هم آئی حس دوستی و تفاهم و برادری بین کلیه گروه‌ها بود. در این هنگام وجد و سرور بی نظیری در بین حاضرین هویدا شد و همگی به یکدیگر تبریك می گفتند و از اینکه خد-اوند یکتا چنین زمینی را در قلب گریت نك برای جامعه ما قسمت نمود بخود می بالیدند.

در خاتمه توسط ربای بن حئیم دعای سلامتی و برکت برای اجتماع خوانده شد. امیدواریم این مجموعه برای همه اجتماع به مبارکی مورد استفاده کامل قرار گیرد.

گروهی از افراد جامعه در مراسم کلنگ زنی کنیسای گریت نك.

WOODHILL DEVELOPMENT CORP.
شرکت ساختمانی وودهیل
مهندس فیروز دیلمانیان
FIROOZ FRED DILMANIAN
با بیش از ۲۰ سال تجربه در رشته تأسیسات و ساختمان در ایران و آمریکا

- New Constructions — اجرای ساختمانهای مسکونی جدید
- Extensions, Building Permits — اضافه کردن زیربنای ساختمانهای موجود
- Renovations, Remodelings — نوسازی و انجام هرگونه تغییرات در داخل و نمای ساختمانها
- Subdevisions, Supervisions — تفکیك زمین، اخذ اجازه‌های ساختمانی و نظارت

LICENSED & INSURED
38 Polo Road
Great Neck, NY 11023
Phone/Fax: (516) 466-3499
Beeper: (516) 257-0253

اطلاعیه ای از برنامه های چند ماه آینده بشرح زیر می باشد:

جشن برمیتصوای عمومی:

جشن برمیتصوای عمومی امسال در روز یکشنبه ۲۸ اگوست ۱۹۹۴ برگزار خواهد شد. نظر به کثرت تعداد پسران برمیتصوا، با رأی اکثریت والدین پسران تصمیم گرفته شد که برای آزادی بیشتر و راحتی والدین در دعوت میهمانان، تعداد پسران برمیتصوا قسمت شده و ۱۷ براخا پسرانی که تاریخ تولدشان تا آخر ماه سپتامبر ۱۹۸۱ می باشند شامل شرکت در این جشن بشوند و بقیه که تاریخ تولدشان از اول اکتبر ۱۹۸۱ الی جون ۱۹۸۲ می باشند شامل سری بعدی جشن برمیتصوای عمومی که ۹ ماه بعد در اوایل ماه جون ۱۹۹۵ برگزار خواهد شد شرکت نمایند. کلاس های پسران بمدت ۵ جلسه برای هر جلسه دو ساعت می باشد که توسط معلم مخصوص تعلیم می بینند. شروع این کلاس ها بزودی اعلام خواهد شد.

برنامه خانم های بزرگسال:

در آخر ماه جولای برنامه گرد هم آئی در مجموعه شعره طوا و در ماه آگوست گردش دسته جمعی در پارك Stepping Stones ترتیب داده شده است.

کلاس های آشپزی:

برای دختران جوان ۱۵ تا ۲۰ ساله کلاس های آشپزی در نظر گرفته شده که تاریخ نام نویسی آن اعلام خواهد شد. شروع این کلاس ها از اوایل سپتامبر خواهد بود. «تغذیه سالم و رژیم صحیح غذائی» اسم کلاس های مخصوصی است که خانم های علاقمند به کم کردن وزن خود و یا کسانی که می خواهند مقدار صحیح غذا خوردن خود را بدانند می توانند در آن شرکت کنند. این کلاس ها هم از اوایل سپتامبر شروع خواهد شد و تاریخ نام نویسی آن نیز بزودی اعلام خواهد شد.

کلاس های کاراته و بسکتبال پسران و کلاس های رقص دختران و کلاس های انگلیسی مخصوص خانم ها در طول تابستان تعطیل خواهند بود. این کلاس ها انشاالله از اواسط سپتامبر برنامه خود را دوباره آغاز خواهند کرد.

کلاس های بسکتبال:

کلاس های بسکتبال نوجوانان ۹ تا ۱۱ ساله از پائیز سال گذشته بسرپرستی آقای الی کاشی در روزهای یکشنبه در محل مجموعه شعره طوا آغاز شد که در حدود ۴۰ نفر مرکب از ۴ تیم مشغول فراگیری و بازی شدند. چهار تیم به بازی های نهائی رسیدند و بازی فینال در روز یکشنبه ۱۹ جون در محل مدرسه «نورت شور» واقع در Cherry Lane انجام شد و بازیکنان تیم برنده هر یك جایزه ای دریافت کردند. این مسابقات با حضور حدود ۱۵۰ نفر از والدین و منسوبین نو جوانان انجام شد.

گزارش تلمود تـورا

از: هارون کهنیم

۱- در روز شبات ۱۱ جون فرزندان مینیان «یود گیمل پلاس»، مینیان سوم، در سالن اصلی کنیسای بزرگ شعره طوا کلیه مراسم شحریت و موساف و قرائت تورا و سخنرانی ها را برگزار نموده و با استقبال گرم جماعت روبرو شدند. فرزندان پسر خود را به این مینیان هدایت نمائید تا انشاالله مینیان همیشه ادامه داشته باشد. این مینیان بدینوسیله هشتمین سالگرد خود را جشن گرفت.

۲- تلمود تورا لانگ آیلند در روز ۱۹ جون مراسم اهدا سیدور و پایان سال تحصیلی خود را جشن گرفت. این مراسم در مدرسه نورت شور که مجاناً در اختیار ما قرار داده شده بود انجام گرفت.

۳- نام نویسی تلمود تورا برای سال آینده انجام شده و برنامه سال آینده نیز تنظیم و آماده گردیده است. شروع کار تلمود تورا و ساعات درس بعدا اعلام می شود.

۴- برنامه خواندن مفطیر در پنج کنیسای جامعه توسط نوجوانان و با همت و پشتکار فوق العاده و افتخاری آقای مایکل ارفع کهن با موفقیت ادامه دارد.

۵- در تمام طول تابستان روزهای یکشنبه در محل کنیسای شعره طوا کلاس های آقای آوی نیسانیان ادامه خواهد داشت.

۶- در تمام طول تابستان روزهای جمعه از ساعت ۶:۳۰ تا ۷:۳۰ آقای موتی کهنیم در محل کنیسای کلبه آماده برای کمك به فرزندانیکه برمیتصوا می شوند و یا قسمتی از تورا را می خوانند، می باشند.

۷- چون کمیته تلمود تورای جدیدی تشکیل شده از این به بعد گزارشات تلمود تورا توسط این کمیته اعلام می شود.

دکتر رولاند نسیم

متخصص امراض داخلی و عمومی

افتتاح مطب جدید خود را در منطقه گریت نك به اطلاع عموم می‌رساند.

ROLAND NASSIM M.D.

INTERNAL MEDICINE

Is pleased to announce the opening of his Great Neck office.

Affiliated to:
North Shore University Hospital &
The New York Hospital of Queens

چک آپ کامل

درمان بیماریهای قلبی، فشار خون، کلسترول خون،
قند خون، آسم، معده و اعصاب

اکثر بیمه‌های درمانی قبول می‌شود

By Appointment Only

پذیرائی با تعیین وقت قبلی

24 hour call service - تلفن ۲۴ ساعته

718-321-9500

کوئینز:
138-48 Elder Avenue
Flushing, NY

گریت‌نک:
833 Northern Blvd.
Suite 100, Great Neck, NY

سرمقاله

ارزش های والا

از: روبرت مردخا
(ترجمه از متن اصلی انگلیسی)

امسال نیز مانند چند سال گذشته، ارقام مربوط به فارغ التحصیلان دانشگاه ها در جامعه ما بسیار نگران کننده بود. ظرف ۸ سال گذشته بطور متوسط هر سال فقط ۱۸ نفر از جوانان ما تحصیلات دانشگاهی را بانجام رسانیده اند. در جامعه ای به بزرگی جامعه ما، این رقم بسیار ناچیز است.

آمار کشور آمریکا نشان می دهد که حدود ۶۵ درصد از فارغ التحصیلان دبیرستان ها در این کشور به دانشگاه می روند و حدود نیمی از این تعداد تحصیلات خود را به پایان می رسانند. باید توجه کرد که این آمار مربوط به عموم مردم آمریکا است که تعداد زیادی از آنها از طبقات متوسط و کم بضاعت و اقلیت های مهاجر تشکیل شده اند و برای آنها دستیابی به تحصیلات دانشگاهی بسیار دشوار است. در مقابل، حد متوسط جوانان یهودی که پس از دبیرستان به دانشگاه می روند ۹۰ درصد است و در واقع این گروه باید بعنوان نمونه، سرمشق جامعه ما قرار گیرند.

ظرف ۳ سال گذشته ۵۵ درصد از فارغ التحصیلان در جامعه ما از میان دختران بوده اند. امسال این رقم به ۶۶ درصد رسیده است یعنی در مقابل هر پسر، دو دختر فارغ التحصیل شده اند. از طرفی باید خوشوقت بود که دختران دیوار پیشداوری های کهنه مشرق زمین را شکسته اند و به تحصیلات روی آورده اند. اما حقیقت ناگوار این است که این پسران هستند که از تحصیلات عالی سر باز زده اند. شاید پدران، مادران، دوستان و جامعه ما دیگر جوانان را برای درس خواندن تشویق نمی کنند. جوانان ما بجای تحصیلات به دنیای کسب و کار رو می آورند و وارد کارهائی می شوند که برای آن معلومات کافی ندارند و حتی اگر پس از پایان تحصیلات چندین ساله معلوماتی برای یک رشته کاری در دانشگاه کسب کرده اند، آنچه را آموخته اند بی استفاده قرار داده و در رشته دیگری به تجارت می پردازند.

در این زمانه سخت، گر چه پیشرفت مالی بایستی طبعاً یکی از هدف های هر شخص باشد، واقعیت دلسرد کننده این است که در جامعه ما برای انتخاب شغل تنوع کافی وجود ندارد. مردم ما اجباراً به خرید و فروش ساده اجناس می پردازند که برای کسب موفقیت در این رشته احتیاج به سواد و تحصیلات وجود ندارد. رشته های وابسته به طب و حقوق کمتر در میان شغل های انتخابی جوانان ما هستند. رشته های علمی و فنی حتی کمتر محبوب می باشند. رشته های هنری و ادبی، باز هم کمتر.

ریشه این مسئله بیشتر در روش تربیت در جامعه ما می باشد و در اینکه پدران و مادران، جوانان ما را با روشی بزرگ کرده اند که ایده های بزرگ و هدف های والا و نیروی محرک در آنها وجود ندارد و در جستجوی ارزش های عالی نیستند. متأسفانه در حال حاضر، نشانه تشخص در میان گروه بزرگی از جوانان ما بیشتر پوشیدن لباس ایتالیائی، سوار شدن اتومبیل آلمانی و سوئدی، و دست کردن ساعتی است که شیشه آن از نوع کریستال سفیر باشد و قیمت آن چهار رقمی. دیگر آنکه بایستی رنگ برنزه پوست آنها حتماً در یک هتل نوظهور در ولایتی دور دست کسب شده باشد.

کمتر جوانی به کتاب های ارزشمند کتابخانه اش می نازد، یا به مدرک موفقیت های تحصیلی خود افتخار می کند و یا بخاطر مهارت ها و موقعیت های حرفه ای خود در زمینه هنری، اجتماعی، فنی، ورزشی و غیره بخود می بالد. یا اینکه اقلاً نسبت به این امور قدری علاقمندی و کنجکاوی از خود نشان می دهد. این وضعیت بسیار ناسالم است، بخصوص برای جامعه یهودی با مشخصات جامعه ما.

تحصیلات موهبتی است که پیش از آنکه بدست آوریم از ارزش آن بی خبریم. بیشتر مردم از ندانستن رنج نمی برند. غذای فکر بر عکس غذای بدن، هر چه بیشتر مصرف شود اشتهای فکری شخص را بیشتر تحریک می کند و اگر بکلی مصرف نشود هیچگاه احتیاج به آن احساس نمی گردد. از اینجهت ارسطو، فیلسوف بزرگ یونان قدیم در آخرین لحظات حیات در پاسخ این سئوال که در باره معلومات خودش چگونه فکر می کند ابراز نمود: «آنقدر می دانم که چیزی نمی دانم».

این یک حقیقت است که کسانیکه بدنبال تحصیلات رفته اند هرگز پشیمان نبوده اند. مشکلات مالی مربوط به آن نیز با تحصیل، توأم با کار نیمه وقت و یا با بورس تحصیلی علاج پذیر است. تحصیلات عالی همزمان با تحصیلات دینی و تلمود تورا، باید در صدر اولویت های جامعه ما قرار گیرد.

اولیای دانش آموزان و رهبران جامعه ما در این زمان حساس باید ترویج و تشویق و ایجاد علاقه به آموزش را در میان جوانان، در صدر برنامه کار خود قرار دهند زیرا زمان نشان خواهد داد که این والاترین سرمایه ای است که می توانیم برای نسل آتیه بجا بگذاریم.

فهرست مطالب

مقاله	صفحه
سرمقاله - نگرانی های بعد از انتخابات	۱
سرمقاله - ارزش های والا	۲
گزارش انجمن مرکزی	۳
گزارش کمیته بانوان	۳
گزارش تلمود تورا	۴
گزارش انجمن گریت نک	۶
گزارش کمیته جوانان	۸
اخبار جامعه	۱۲
تبریکات	۱۵
گزارش کمیته فرهنگ و تحصیلات عالی	۱۶
گزارش گروه والدین جوان مشهدی	۱۸
گزارش گروه مورا	۱۸
تاریخچه یکصد ساله مان را ورق بزنیم	۱۹
اخبار ایسرائل	۲۰
گزارشی در باره جامعه مشهدی	۲۲
گزارش وعد بانوان مشهدی ایسرائل	۲۸
ربای منخم مندل شنیرسون	۳۰
تاریخچه ای مختصر از یهودیان مشهد	۳۴
بهداشت و پزشکی	۳۷
با پزشکان جوان جامعه آشنا شویم	۳۹
گفتگو با اولیای محترم	۴۰
اقتصاد	۴۲
جدول و سرگرمی	۴۴
شعرها و نکته ها	۴۵

شرح عکسهای روی جلد:
- شرکت کنندگان در روز رژه استقلال ایسرائل - مراسم کلنگ زنی در محل زمین کنیسای جدید در گریت نک

گزارش انجمن مرکزی

از: ادوارد نسیمی
(ترجمه از متن اصلی انگلیسی)

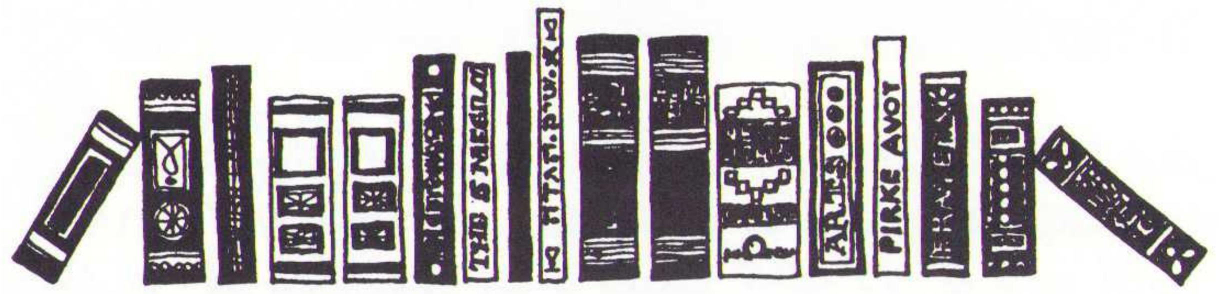

انجمن مرکزی انتقالی در تاریخ ۱۲ جون ۱۹۹۴ طی انتخابات جامعه مشهدی موجودیت یافت. در این انتخابات بیش از ۱۱۰۰ نفر از اعضای جامعه شرکت نمودند و رفراندومی را با اکثریت قاطع بتصویب رسانیدند که مبنای عمل انجمن مرکزی خواهد بود.

از آنجائیکه انجمن مرکزی سازمانی نوبنیاد است، گروه ۱۵ نفری ضمن اولین جلسات خود به آئین نامه داخلی و امور اداری و تعیین وظایف خود پرداخت و هدف های کوتاه مدت و دراز مدت خود را مورد بحث قرار داد.

طی سه جلسه اول که در ماه جون انجام گرفت تصمیمات زیر بتصویب رسید:

۱- اداره جلسات بصورت «گردشی» میان اعضا تقسیم می شود.

۲- انجمن موقت پرزیدنت و معاون ندارد. آقایان فریدون حکیم و جمشید زر به سمت حسابدار انتخاب شدند. ادوارد نسیمی بعنوان دبیر حقوقی انتخاب گردید و مسئولیت های هر یک مشخص شد.

۳- آقایان دکتر فرخ دیلمانیان و لورنس لیویان بعنوان منشی جلسات انتخاب شدند. بعلاوه یک کمیته داخلی هماهنگی برای رسیدگی به امور روزمره و بعنوان واسط بین انجمن و کمیته ها انتخاب شد.

۴- آقایان هارون کهنیم، سیروس ایلیان و لورنس لیویان به نمایندگی انجمن در کمیته تلمود تورا برگزیده شدند.

۵- حساب بانکی انجمن در First Bank of America گشایش یافت.

۶- بمنظور جذب هر چه بیشتر استعدادها و انرژی اعضای جامعه، انجمن موقت تصمیم گرفت بسیاری از وظائف خود را از طریق کمیته های ویژه انجام دهد. این کمیته ها هر یک در زمینه کار خود، برنامه ها و پروژه ها را تهیه و به انجمن پیشنهاد خواهند نمود و پس از تصمیم در اجرای آن همکاری و نظارت خواهند داشت. اعضای هر کمیته از داخل و از خارج از انجمن انتخاب خواهند شد.

تشکیل کمیته های زیر بتصویب رسید:
- کمیته اساسنامه
- کمیته مالی و بودجه
- کمیته برنامه ریزی دراز مدت
- کمیته مشکلات مجالس و مهمانی ها
- کمیته ارتباطات در روابط داخلی جامعه
- کمیته وساطت و حکمیت
- کمیته تاریخ و میراث جامعه
- کمیته مسائل ازدواج
- کمیته ایسرائل و صیونیزم

تشکیل کمیته های دیگر نیز در حال بررسی است.

علاوه بر کمیته های نامبرده در بالا، کمیته ها و سازمان های زیر، تحت حمایت و زیر چتر انجمن مرکزی فعالیت خواهند نمود.
- کمیته مرکزی تلمود تورا
- کمیته بانوان
- کمیته جوانان
- کمیته فرهنگ و تحصیلات عالی
- گروه والدین جوان (CMPA)
- گروه مورا

از کلیه اعضای جامعه که پیشنهاداتی در زمینه مطالب فوق دارند و یا داوطلب شرکت در هر گونه فعالیت اجتماعی هستند دعوت می کنیم با اعضای انجمن مرکزی تماس حاصل فرمایند.

گزارش کمیته بانوان

از: ژانت اعتصامی

کمیته بانوان دوره جدید خود را بعد از انتخابات روز ۲۴ آپریل ۱۹۹۴ آغاز کرده و اسامی پانزده نفر انتخاب شدگان را به ترتیب الفبای انگلیسی بشرح زیر اعلام می دارد:

ندا بهنام - حنا الیاسی - ژانت اعتصامی - خاور غفاریان - اشرف حاجی بای - یافا حکیمیان - ژیلا حزقیا - راحل کمالی - سارا کرمیلی - شعله کاشانیان - مریلین کردوانی - پری لیویان - ملکه نسیمی - دینا صیونی.

هفت نفر عضو ذخیره به ترتیب شمارش آرا:
۱- آنیتا نسیمی ۲- شیلا کواکب ۳- هلن عنایتیان ۴- ربکا زروابلی ۵- مروارید لیویان ۶- سیپورا نسیمی ۷- سابرینا رحمانی.

هیئت رئیسه کمیته بانوان عبارتند از:
پرزیدنت: ملکه نسیمی — مدیر جلسات: ژانت اعتصامی
معاون پرزیدنت: پری لیویان — خزانه دار: دینا صیونی

گروهی از بانوان در روز انتخابات کمیته بانوان.

دکتر حبیب نظریان

Habib Nazarian, M.D.

متخصص در بیماریهای نوزادان، کودکان و نوجوانان

دارای برد تخصصی در بیماریهای اطفال و نوجوانان

دارای فوق تخصص در قلب اطفال و نوجوانان

از دانشگاه پزشکی Mount Sinai

آسیستان پروفسور دانشگاه پزشکی Mount Sinai

Diplomate American Board of Pediatrics
Fellow of American Academy of Pediatrics
Assitant Proffessor of Mount Sinai School of Medicine
Member of Medical Staff at North Shore University Hospital

عضو آکادمی متخصصین کودکان آمریکا

عضو کادر پزشکی بیمارستان " نورت شور"

پذیرائی با تعیین وقت قبلی

(516) 626-6222

8 Park Drive East
(off of Glencove Rd., Exit 39 N , L.I.E.)
Old Westbury, N.Y. 11568

سرمقاله

نگرانی‌های بعد از انتخابات

از: مهران اعتصامی
(ترجمه از متن اصلی انگلیسی)

هفته هائی که از شماره قبل مگیلا تا این شماره سپری شده اند برای جامعه ما هفته های فوق العاده ای بوده اند. بیش از ۱۱۰۰ نفر زن و مرد در انتخابات «۱۲ جون» شرکت کردند و با اکثریت قاطع رفراندوم جامعه را تصویب و انجمن مرکزی موقت را انتخاب نمودند. این انجمن که برای مدت یکسال و نیم انتخاب شده، با مسئولیت ها و وظائفی که جامعه بعهده آن گذاشته است زمانی برای تلف کردن ندارد و باید بی وقفه کار کند. مهمترین این وظائف تکمیل اساسنامه ای است کامل که چتری بر همه سازمان های جامعه باشد. ما به همه انتخاب شدگان که چند نفر از آنها در میان سردبیران فعلی و گذشته این نشریه هستند صمیمانه تبریك می گوئیم و برای آنها در انجام وظائف سنگینی که بعهده گرفته اند آرزوی موفقیت داریم.

این انتخابات زمانی انجام گرفت که متن رفراندوم جامعه تغییر یافت و پس از سال ها میان رهبران جامعه نوعی تفاهم پیدا شد. چند هفته بعد از این امر، رویداد شاد دیگری نیز پیش آمد. اولین کلنگ کنیسای تازه مورد نیاز جامعه در گریت نك بر زمین زده شد و عملیات ساختمانی آن آغاز گردید.

اینك که بنظر می رسد که برای مشکلات سیاسی جامعه اقلا موقتا راه حلی پیدا شده، از این پس ذهن ما باید تماماً متوجه خطرات و مشکلات بزرگی که در راه داریم بشود.

این شماره مجله حاوی گزارشی است بسیار جالب و رسا بنام «برنامه ریزی برای آینده با نظری به گذشته». این مقاله چهار صفحه ای به سفارش و با بودجه سازمان والدین جوان مشهدی (CMPA) توسط دکتر هلمریخ نوشته شده است و همراه با ترجمه فارسی در این شماره بچاپ رسیده است. دکتر هلمریخ در زمینه امور اجتماعی متخصص و صاحبنظر است و برای تهیه این گزارش با بیش از ۵۰ نفر از جوانان جامعه، یك به یك ملاقات و مصاحبه کرده است. سابقه تحصیلات و تجربیات دکتر هلمریخ، او را ممتاز و موثق می کند که بتواند برای آتیه به جامعه ما توصیه هائی مانند آنچه کرده است بنماید. هشدارهای دکتر هلمریخ باید بسیار جدی تلقی شود. خواندن این مقاله برای همه کسانیکه به بقای جامعه ما بصورت یك جامعه یهودی علاقمند هستند ضروری است. مشکل ازدواج های مختلط، ترك مذهب و به باد رفتن هویت یهودی، مسائلی است که دامنگیر همه جوامع یهودی آمریکا می باشد و ما نیز نسبت به این مسائل مصون نیستیم.

در میان مقالات دیگری که در این شماره مگیلا منتشر شده است، اولین گزارش انجمن مرکزی مشاهده می شود. با خواندن این گزارش می بینیم که این گروه نیز وقت خود را تلف نکرده اند و بلافاصله دست به کار بر پا کردن کمیته هائی شده اند که به احتیاجات جامعه پاسخ گوید. البته باید بدانیم که انجمن مرکزی نمی تواند اعجاز کند و هر کاری احتیاج به زمان دارد. اگر بخواهیم جامعه موفق باشد لازم است همه جامعه بخصوص پدران و مادران فعالانه در امور شرکت کنند.

معمولاً هر سال در این موقع گزارشی در باره سفر جوانان ما به ایسرائل خودنمایی می کند. ولی با کمال تأسف پس از ۱۰ سال متوالی برای اولین بار کمیته جوانان موفق به گرد هم آوردن گروهی برای مسافرت به ایسرائل نشد. این به خاطر بی علاقگی جوانان و والدینشان به این امر می باشد. امیدواریم این بی علاقگی نشان دهنده احساسات جوانانمان نسبت به سرزمین و میهن یهود نبوده باشد.

امسال رژه سالیانه روز استقلال ایسرائل در روز ۲۲ ماه می در Fith Avenue منهتن انجام گرفت. به منظور متوجه ساختن هر چه بیشتر نوجوانان از غرور ملی یهود و احساس افتخار نسبت به کشور ایسرائل، کمیته جوانان با تلاش بسیار سعی کرد که هر چه بیشتر جوانان را به شرکت در این رژه تشویق نماید. نظر به اینکه بیشتر مدارس یهودی ناحیه شرکت در این رژه را برای دانش آموزانشان اجباری اعلام کرده اند، کمیته جوانان روی به شاگردان کلاس های تلمود تورای گریت نك آورد. داوطلبان کمیته جوانان کلاس به کلاس همراه با فرم های مخصوص اجازه پدران و مادران، از شاگردان کلاس های تلمود تورا برای شرکت در این رژه دعوت بعمل آوردند. اطلاعیه های مختلف در کنیساها قرائت شد تا توجه اولیا به رژه جلب شود. اتوبوسی اجاره شد و قرار شد که در روز رژه از پارکینگ Great Neck Synagogue بعد از اتمام کلاس ها حرکت کند. ساعت ها وقت برای تهیه و تدارك پرچم ها و تابلوهای مخصوص رژه گذاشته شد. ولی در روز رژه تقریباً هیچیك از دانش آموزان تلمود تورای گریت نك در این برنامه شرکت نکردند. متأسفانه اینطور بنظر می رسید که این نوجوانان و والدینشان برنامه های دیگر مانند جشن های تولد روز یکشنبه را به رژه برای کشور ایسرائل ترجیح داده بودند.

با این حال این رژه با شرکت ۷۰ تن از جوانان که اکثراً دانش آموزان یشیواها بودند با موفقیت برگزار شد. ولی از جامعه ای به بزرگی جامعه ما باید صدها نفر هر سال در این رژه شرکت کنند.

در اینجا باید خاطرنشان ساخت که هر چه کمیته جوانان و یا سایر گروه ها برای افراد جامعه برنامه تنظیم کنند، بهر صورت این پدران و مادران هستند که نقش اصلی را در پرورش احساسات یهودی و قدرشناسی ارزش های سنتی فرزندانشان دارند.

طبق نوشته دکتر هلمریخ، فرزندان ما باید در باره تاریخ ما بشنوند و بدانند. پدران و مادران باید تاریخ ما را برای فرزندانشان بخوانند. در همین شماره مقاله جالب دیگری توسط آقای یعقوب مردخائی نگاشته شده است بنام «تاریخچه ای مختصر از یهودیان مشهد»، که همراه با ترجمه انگلیسی آن بچاپ رسیده است.

با خواندن این مقاله و یادآوری مشقات و تنگناهائی که پدران و مادران ما بخاطر حفظ سنن جامعه متحمل شده اند شاید مردم ما بیشتر مشتاق شوند که نگذارند این میراث در آمریکا از دست برود، زیرا حفظ آن در این مملکت از جهاتی بسیار آسانتر است.

מגילה
Megillah

سال دهم، شماره ٤٥ — نشریه کمیته جوانان مشهدی — آو ٥٧٥٤، جولای ١٩٩٤