# Situación del dengue en TANZANIA

RIESGO BAJO

MÁS INFORMACIÓN

## ÁREAS DE RIESGO

**Moderado**. Dar es Salaam (sobre todo en distrito Kinondoni, también Temeke e Ilala), Zanzíbar (Unguja y la isla de Pemba), Morogoro y Mwanza-Kagera.

Tanga, Morogoro, Dodoma, Tanganica, Pemba Island, Kilombero district, Mvomero, Ukerewe, Kyela, Buhigwe, Kilindi

**Bajo**. Tosamaganga, Kondoa, Kalambo

**Muy bajo**. Resto del país

**Zona de montaña**

**Área con información relevante**

**Puede interesar**. Se registran con cierta regularidad brotes epidémicos

La seroprevalencia estimada varía según estudios y región: **11 % - 50,6 %**

Se ha tenido constancia en el país desde 1970.

El país carece de un sistema de vigilancia de la enfermedad adecuado.

Dar es Salaam (continental) muestra brotes más explosivos pero Zanzíbar muestra una carga de seroprevalencia similar, constante y alta. En un estudio de 2021, la seropositividad de IgG contra el dengue fue del 43,5 % en Dar es Salaam y del 37,8 % en Zanzíbar.

## MEDIDAS RECOMENDADAS

- Prevención picadura de mosquito
- Acude a tu centro de Vacunación Internacional para más información

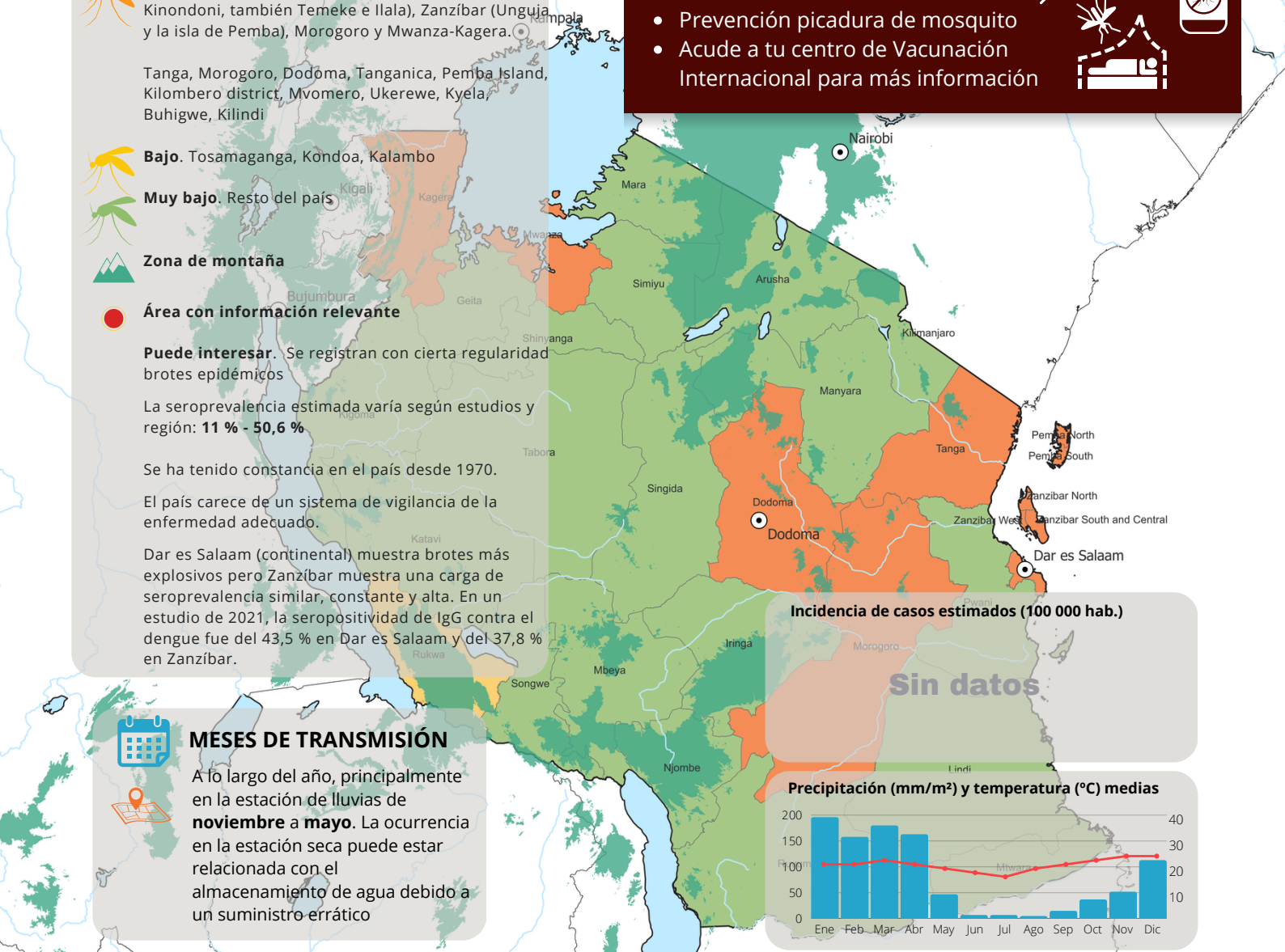


**Incidencia de casos estimados (100 000 hab.)**

Sin datos

**Precipitación (mm/m²) y temperatura (°C) medias**




## MESES DE TRANSMISIÓN

A lo largo del año, principalmente en la estación de lluvias de **noviembre** a **mayo**. La ocurrencia en la estación seca puede estar relacionada con el almacenamiento de agua debido a un suministro errático

## ALGUNAS CIFRAS

**2019**. Brote -DEN1- con 6 873 casos y 13 muertes. Epicentro en Dar es Salaam

**2014.** Brote -DEN2- con 1 018 casos confirmados (2 129 sospechosos) Dar es Salaam y 7 regiones continentales.

Brotes en 2010, 2013, 2014, 2018, and 2019

La notificación oficial es muy inferior

## CENTROS SANITARIOS

**Muhimbili National Hospital**. Dar es Salaam

**Aga Khan Hospital**, Dar es Salaam

**Kilimanjaro Christian Medical Centre** (KCMC). Moshi, al pie del Monte Kilimanjaro

**Hindu Mandal Hospital**. Dar es Salaam

## SEROTIPOS DE DENGUE

**DEN2** predominante (responsable de mayoría de brotes descritos)

También se ha informado **DEN4, DEN3** y **DEN1** (brote de 2019)

## ESPECIES DE MOSQUITO

*Aedes aegypti*
*Aedes albopictus* (2015)
*Aedes vittatus*

Copyright © 2026 Takeda Pharmaceutical Company Limited. All rights reserved. Takeda and the Takeda Logo are trademarks of Takeda Pharmaceutical Company Limited. C-ANPROM/ES/QDE/0014 marzo 2026. Todos los derechos de propiedad intelectual e industrial relacionados así como los derechos de autor pertenecen a Takeda

Fuente: Heimdllr Project by Fundación iO
Última actualización: marzo 2026

# ¿CÓMO SE LEE E INTERPRETA ESTA FICHA?

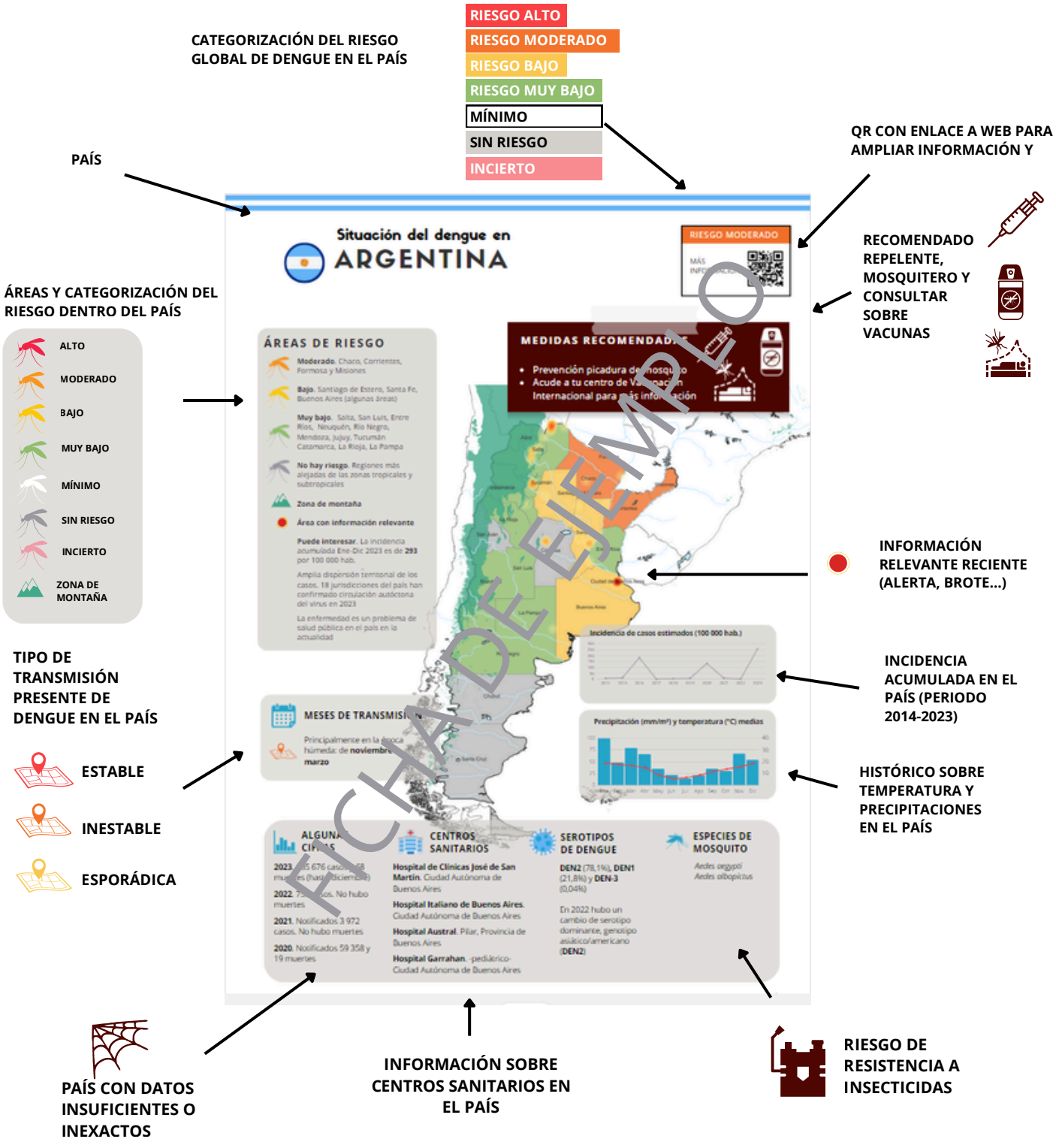


## METODOLOGÍA

Los mapas presentados en esta ficha tienen el principal objetivo de servir de guía a los profesionales sanitarios y viajeros y pueden no ser completamente exactos. Son mapas creados por Fundación iO, en base a su herramienta de inteligencia epidemiológica **Heimdllr Project** y que recogen múltiples fuentes de información entre las que se encuentra la OMS, CDC, ECDC, o fuentes oficiales Sanitarias de diferentes países. Los mapas deben ser utilizados siempre en conjunción con el consejo explicado en el texto y atendiendo siempre a la variabilidad interestacional de la enfermedad o a la aparición de brotes. Las medidas encaminadas a prevenir la picadura de mosquitos, deberían ser implementadas en cualquier área del mundo. Fundación iO no acepta ninguna responsabilidad por la información presentada aquí o por las consecuencias de cualquier acción tomada sobre la base de esta información.