

にほん だいがく たんきだいがく せんもんがっこう 日本の大学・短期大学・専門学校について

- 1 じゅけんせい ねんかん
受験生の1年間Schedule
- 2 がいこくじんりゅうがくせい にゅうがく にほん がっこう
外国人留学生が入学できる日本の学校
- 3 がっこう ひかく
それぞれの学校を比較しよう
- 4 にほん だいがく たんきだいがく せんもんがっこう にゅうがく
日本の大学・短期大学・専門学校に入学するには？
- 5 だいがく たんきだいがく まな ぶんや
大学・短期大学で学べる分野
- 6 せんもんがっこう まな ぶんや
専門学校で学べる分野
- 7 がくひ へいきんきんがく
学費の平均金額
- 8 がくひげんめんせいど しょうがくきんせいど
学費減免制度・奨学金制度について
- 9 にほん ごのうりよく かくにん
日本語能力を確認しましょう
- 10 がっこうえら だいがく たんきだいがく せんもんがっこう
学校選びのポイント(大学・短期大学・専門学校)
- 11 がっこう えら ひと
学校から選ばれる人の5つのポイント
- 12 しゅつがんしよるい
出願書類について
- 13 がんしよ か かた
願書の書き方サンプル

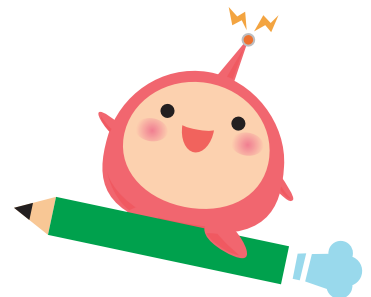



にほん だいがくいん 日本の大学院について

- 14 にほん だいがくいん
日本の大学院について
- 15 けんきゅうか がっかけいとう しゅるい
研究科の学科系統の種類
- 16 だいがくいんえら
大学院選びのポイント
- 17 だいがくいん じゅけん にゅうし
大学院の受験・入試について
- 18 だいがくいん がくひ
大学院の学費について

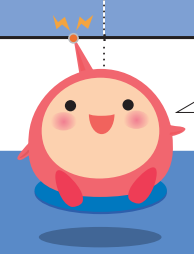
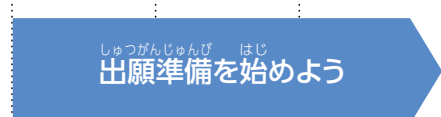

1

受験生の1年間Schedule

目標	チェックリスト	4月	5月	6月	7月	8月	9月	10月	11月	12月	2024年 1月	2月	3月			
進学先の情報を集めよう!	<input type="checkbox"/> 学びたい分野をさがす・決める <input type="checkbox"/> 学校のホームページを見る <input type="checkbox"/> 説明会に参加する <input type="checkbox"/> 学校案内をもらう <input type="checkbox"/> オープンキャンパスに参加する	 <p>受験生の1年がスタート! 進学に向けて進学先の情報を集めよう!</p>														
日本留学試験(EJU)を受験しよう!	<input type="checkbox"/> 出願する(2~3月/7月) <input type="checkbox"/> 受験する(6月/11月)			1回目 受験	2回目 出願				2回目 受験		 <p>出願時に日本語能力を証明する書類が必要になることがあるよ!</p>					
日本語能力試験(JLPT)を受験しよう!	<input type="checkbox"/> 出願する(3~4月/8~9月) <input type="checkbox"/> 受験する(7月/12月)	1回目 出願			1回目 受験		2回目 出願			2回目 受験						
出願準備を始めよう!	<input type="checkbox"/> 願書をもらう <input type="checkbox"/> 必要な書類をそろえる					 <p>出願準備を始めよう</p>										
志望校に出願をして、受験しよう!	<input type="checkbox"/> 専門学校 <input type="checkbox"/> 短期大学 <input type="checkbox"/> 私立大学 <input type="checkbox"/> 国公立大学			 <p>出願期間や受験日は学校によって異なるよ! しっかり確認しよう!</p>					 <p>専門学校 出願~受験</p>		 <p>短期大学 出願~受験</p>		 <p>私立大学 出願~受験</p>		 <p>国公立大学 出願~受験</p>	

2

がいこくじんりゅうがくせい にゅうがく にほん がっこう 外国人留學生が入学できる日本の学校

がいこくじんりゅうがくせい にほん ご がっこうそつぎょうご にゅうがく がっこう おも しゅるい
外国人留學生のみなさんが日本語学校卒業後に入学できる学校は、主に6種類あります。

がっこうしゅ 学校種	3～13			14～18
	だいがく がくぶ 大学(学部)	たん きだいがく 短期大学	せんもんしよくだいがく 専門職大学・ せんもんしよくたん きだいがく 専門職短期大学	せんもんがっこう せんしゅう 専門学校(専修 がっこうせんもん かてい 学校専門課程)

このうち、ここで紹介するのは「大学(学部)」「短期大学」「専門職大学・専門職短期大学」「専門学校(専修学校専門課程)」です。

また、「専門職大学・専門職短期大学」は「大学・短期大学」とカリキュラムが違う部分のみ解説します。

4月に入学する学校が多いですが、中には9月や10月に入学する「秋入学制度」がある学校もあります。

3

それぞれの学校を比較しよう

それぞれの学校の特徴に、どんな違いがあるのか比較してみましょう。

がっこうしゅ 学校種	だいがく がくぶ 大学(学部)	たん きだいがく 短期大学	せんもんしよくだいがく/ せんもんしよくたん きだいがく 専門職大学/ 専門職短期大学	せんもんがっこう 専門学校 せんしゅうがっこうせんもん かてい (専修学校専門課程)
かてい 課程	いっばん がくぶ 一般の学部、 ねんせい やくがくぶ 4年制の薬学部、 い がく し がく じゅうい 医学、歯学、獣医 がく かてい ねんせい 学の課程、6年制 やくがくぶ の薬学部	ねん ねん かてい 2年、3年課程	だいがく じゅう 大学に準ずる/ たん きだいがく じゅう 短期大学に準ずる	せんもんか てい せんもんがっこう 専門課程(専門学校)
しゅうぎょうねんげん 修業年限	4～6年	2～3年	ねん せんもんしよくだいがく 4年(専門職大学) / ねん せんもんしよくたん きだいがく 2～3年(専門職短期大学)	ねん こうどせんもんし 4年(高度専門士)・ ねん せんもんし 2～3年(専門士)
きょういくもくてき 教育目的	がくじゅうてき けんきゅう 学術的な研究を おこな 幅広い 行い、幅広い知 しき のうりよく しや 識や能力と視野 を養成	はばひろ きょうよう み 幅広い教養を身 につけ、しよくぎょう 職業や じっせいかつ ひつよう 実生活に必要な のうりよく いくせい 能力を育成	じつお かきょういん 実務家教員による講義を通し、企業の現 ば やくだ ちしき ぎじゅつ 場で役立つ知識・技術について、高度な せんもんせい ちとせ 専門性が求められる職業人を養成。	しよくぎょう じっせいかつ ひつよう 職業や実生活に必要な のうりよく いくせい 能力を育成
じゅぎょうかもち 授業科目	いっばん きょうよう かもち 一般教養科目、 がいこくご かもち ぼ 外国語科目、保 けんたいいく かもち 健体育科目およ び専門科目	いっばん きょうよう かもち 一般教養科目、 せんもんてき ちしき ぎ 専門的な知識・技 じゅつ しゅうとく 術などの修得の ための科目、資格 取得支援の科目	きそ かもち しよくせんもんかもち てんかい かもち そう 基礎科目、職業専門科目、展開科目、総 ごうかもち ねんせい たんい ねんせい たん 合科目(4年制で40単位・2年制で20単 い いじょう じっしゅうかもち ねんせい たん 位以上の実習科目、うち4年制で20単 い・2年制で10単位以上 は企業等での りん ち じつお じっしゅう ひつしゅう 「臨地実務実習」が必修)	せんもんてき ちしき ぎ じゅつ 専門的な知識・技術な どの修得のための科目 じっしゅう じつぎ じかん おお (実習・実技の時間が多 い)
たんい 単位	そつぎょうたんい たん 卒業単位124単 い いじょう 位以上	そつぎょうたんい たんい 卒業単位62単位 いじょう 以上	4年制124単位以上、2年制62単位以 じょう ねんせい たんい いじょう 上、3年制93単位以上	ねんかん じかんいじょう 年間800時間以上
そつぎょうご 卒業後の がくいしじょうご 学位・称号	がくし がくい 学士[学位]	たん きだいがくし 短期大学士 がくい [学位]	がくし せんもんしよくがくい 学士(専門職)[学位] / たん きだいがくし せんもんしよくがくい 短期大学士(専門職)[学位]	せんもんし ねんせい いじょう ぎ 専門士(2年生以上で基 じゅん じゅうごう 準あり)[称号] こうどせんもんし (4年制以上 きじゅん せいじょうごう で基準あり)[称号]

にゅうがくしかく 入学資格

入学資格として、下記いずれかの条件を満たしている必要があります。

- ①外国で、学校教育における12年の課程を修了した人。
- ②外国で、12年の課程修了相当の学力認定試験に合格した18歳以上の人。
- ③日本で、外国の高等学校相当として指定された外国人学校を修了した18歳以上の人。
- ④外国で11年以上の、文部科学大臣に指定された課程を修了した人。
- ⑤国際バカロレア、ドイツのアビトゥア、フランスのバカロレア資格を保有するか、GCE Aレベル試験について、学校が個別に定める成績を満たした、18歳以上の人。
- ⑥国際的な評価団体<WASC、CIS、ACSI>の認定を受けた教育施設に置かれる12年の課程を修了した、18歳以上の人。
- ⑦高等学校卒業程度認定試験に合格した18歳以上の人。
- ⑧学校教育法に定める上記以外の入学資格のいずれかの条件を満たす人。
- ⑨学校の個別の入学資格審査により、高等学校卒業者と同等以上の学力があると認められた18歳以上の人。

①～③について、12年未満の課程の場合、かつ外国において、指定された課程を修了していない場合は、さらに指定された準備教育課程または研修施設の課程などを修了することが必要となる場合があります。

しゅつがんしよるい 出願書類

- 入学願書(学校所定のもの)
- 高等学校の卒業(見込)証明書
- 高等学校の成績証明書
- 出身高等学校の校長または教員の推薦状
- 日本語能力または英語能力証明書(海外在住の場合)
- その他

学校によって提出書類は異なり、また日本語か英語の翻訳を求められる場合があるので、詳しくは志望校に直接問合わせましょう。

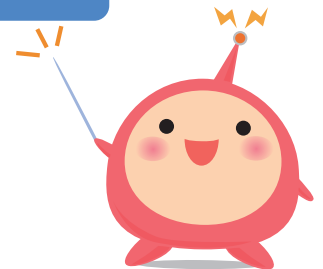

にゅうがくしけん 入学試験

書類審査、学力審査、面接、小論文、作文、適性検査、日本留学試験(EJU)、日本語能力試験(JLPT)、大学入学共通テスト等を複数組み合わせで行います。入学試験では、いずれの分野でも①目的意識 ②入学後の授業についていける日本語能力及び学力の有無 ③勉強する意欲を中心に審査されます。

5

大学・短期大学で学べる分野

じんぶん か がくけい 人文科学系	<p>[学問の特徴]人が生み出した文化全般を研究する分野。哲学・言語・文学・歴史などを対象とし、人間の本性、人間の在り方を探求します。</p> <p>ぶんがく ごがく てつがく しゅうきょうがく れきしがく ちりがく ぶんかがく しんりがく 文学・語学、哲学・宗教学、歴史学、地理学、文化学、心理学など</p>
しゃかい か がくけい 社会科学系	<p>[学問の特徴]法律・政治・経済など社会を多方面から科学的に研究する分野です。さまざまな社会現象を客観的に解明し、真実を追究する学問です。</p> <p>けいざいがく けいらいがく しょうがく かいけいがく ほうがく せいじがく しゃかいがく 経済学、経営学、商学、会計学、法学・政治学、社会学など</p>
しぜん か がくけい 自然科学系	<p>[学問の特徴]"自然"を研究する分野です。物理・化学・生物などの理学を基礎とし、その知識を工学、農学、医療などへ応用します。</p> <p>りがく こうがく のうがく じゅういちくさんがく すいざんがく かんご いりょう ほけん いがく しか やくがく 理学、工学、農学、獣医畜産学・水産学、看護・医療・保健、医学・歯科・薬学など</p>
ゆうごうぶん や 融合分野	<p>[学問の特徴]専門知識だけでは解決できない問題に対し、従来の学問の枠を超越、融合した手法により研究を行います。</p> <p>きょういくがく か せいがく たいいく けんこうがく げいじゆつがく きょうようがく こくさいかんけいがく じんげん か がく そうぞう 教育学、家政学、体育・健康学、芸術学、教養学、国際関係学、人間科学、キャリア創造学、地域創造学</p>

げんざい ぶん
現在増えてきている「リベラルアーツ」とは
ざいがく ぜんはん ぶんげい りけいかんけい はばひろ ぶん や がくもん まな ざいがくこうはん なか ぶんか まな
在学前半は文系・理系関係なく幅広い分野の学問を学び、在学後半はそれらの中からより深く学びたい
ぶん や えら
分野を選びます。

6

専門学校で学べる分野

こうぎょう 工業	<p>じょうほう IT、コンピュータ、自動車、航空、製図、CAD、建築・土木、電気・電子、ロボット・ きかい せくりょう 機械、測量など</p>
のうぎょう 農業	<p>のうぎょう えんげい ちくさん かんきょう 農業、園芸、バイオテクノロジー、畜産、環境、フラワービジネスなど</p>
いりょう 医療	<p>かんご りがく さぎょうりょうほうし かえいせい し ぎこう じゅうどうせいふく 看護、理学・作業療法、歯科衛生、歯科技工、柔道整復、はり・きゅう、臨床検査・工学、 しんりょうほうしゃせん 診療放射線など</p>
えいせい 衛生	<p>りょう びょう えいよう ちょうり せい か せい 理容、美容、エステ、メイク、栄養、調理、製菓・製パンなど</p>
きょういく しゃかいふくし 教育・社会福祉	<p>かいご ふくし しゃかいふくし いりょうふくし せいしん ほけんふくし よう じききょうく ほいく しんり 介護福祉、社会福祉、医療福祉、精神保健福祉、幼児教育、保育、心理など</p>
しょうぎょうじつむ 商業実務	<p>び ぎ けいり かいけい かんこう りょうこう ビジネス、簿記・経理会計、観光、旅行、ホテル、ブライダル、経営、流通など</p>
ふくしやく かせい 服飾・家政	<p>わ ようさい 和洋裁、ファッションデザイン、ファッションビジネス、スタイリストなど</p>
ぶんか きょうよう 文化・教養	<p>びじゆつ しゃしん せいゆう おんがく えいぞう つうやく ほんやく デザイン、美術、写真、マンガ、アニメ、声優、音楽、映像、ゲーム、eスポーツ、通訳・翻訳 ガイド、外国語、スポーツ、健康、動物など</p>

7

がくひ へいきんきんがく 学費の平均金額

興味がある学校は、必ず学費を調べましょう。

■大学・短期大学にかかる平均学費

(単位:円)

		授業料	入学料	施設設備費	合計
国立大学(文部科学省による標準額)		535,800	282,000	-	817,800
公立大学		536,195	389,125		925,320
私立大学文科系		815,069	225,651	148,272	1,188,991
私立大学理科系		1,136,074	251,029	179,159	1,566,262
私立短期大学	入学年度	723,368	237,615	166,603	1,127,586
	2年度	723,368	-	166,603	889,971

※このほか、実験実習費、その他費用がかかる場合があります。(文部科学省「平成22年度国立大学の授業料、入学料及び検定料の調査結果について」[2022年度学生納付金調査](公立大は昼間部の平均額。入学料は地域外入学者の平均額)[令和3年度私立大学等入学者に係る初年度学生納付金平均額の調査結果])

■専門学校にかかる平均学費

(単位:円)

	授業料	入学金	実習費	設備費	その他	合計
昼間	695,000	183,000	124,000	203,000	72,000	1,276,000

(公益社団法人東京都市専修学校各種学校協会 令和3年度学生・生徒納付金調査より)

8

がくひ げんめんせい ど しょうがくきんせい ど 学費減免制度・奨学金制度について

各学校によっては、留学生向けに特別な学費減免制度や奨学金制度を設けている学校がありますので、確認しましょう。

A学校の例

- 日本語能力試験N2以上に合格している学生は、入学金を免除する。
- 日本語学校での出席率が95%以上の優秀な留学生を対象に、学費から15万円を減免する。

B学校の例

- 日本語能力試験N2以上に合格している学生には奨学金として入学金相当の12万円を給付する。
- 入学試験の日本語科目において成績が優秀な学生には、初年度の授業料全額または半額を免除する。

このように、学費減免制度や奨学金制度を利用するには、日本語能力や日本語学校の出席率が関係している場合が多くあります。日本留学試験(EJU)や日本語能力試験(JLPT)を受験するようにし、出席率は95%~100%をキープしましょう。

■奨学金について調べましょう

日本には、国費留学生を対象とした奨学金と、私費留学生を対象とした留学生受入れ促進プログラム(※表参照)の奨学金制度があります。

留学生受入れ促進プログラム	
給付金額	給付期間
大学(学部) 月額48,000円	12か月/6か月 (受給者として決定した年度の4月から翌年の3月まで、または10月から翌年3月まで)

<参考資料> 独立行政法人日本学生支援機構「留学生受入れ促進プログラム(文部科学省外国人留学生学費奨励費)」



9

にほんごのうりよくかくにん 日本語能力を確認しましょう

だいがくせんもんがっこうなどにしゅうするときに、にほんごのうりよくしやうめいをしょうめいするしやうれいのかいせいのていしつもとあひだいがくせんもんがっこうなどにしゅうするときに、にほんごのうりよくしやうめいをしょうめいするしやうれいのかいせいのていしつもとあひだいがくせんもんがっこうなどにしゅうするときに、にほんごのうりよくしやうめいをしょうめいするしやうれいのかいせいのていしつもとあひ

EJU(日本留学試験)……実施時期:年2回/6月と11月に実施

EJUは、日本の大学(学部)等に入学を希望する外国人留学生対象の試験です。出願時、日本語か英語のどちらかの出題言語を選択できます(ただし日本語科目は日本語で出題)。

科目	目的	時間	得点範囲
日本語	日本の大学等での勉学に対応できる日本語力(アカデミック・ジャパニーズ)を測定する。	125分	読解 聴解・聴読解0~400点 記述0~50点
理科学科	日本の大学等の理系学部での勉学に必要な理科(物理・化学・生物)の基礎的な学力を測定する。	80分	0~200点
総合科目	日本の大学等での勉学に必要な文系の基礎的な学力、特に思考力、論理的能力を測定する。	80分	0~200点
数学	日本の大学等での勉学に必要な数学の基礎的な学力を測定する。	80分	0~200点

<出典>独立行政法人日本学生支援機構HP「出題科目(得点範囲)等」

JLPT(日本語能力試験)……実施時期:年2回/7月と12月に実施

JLPTは、独立行政法人国際交流基金と公益財団法人日本国際教育支援協会が実施する日本語理解力を認定するための試験です。5つのレベルN5、N4、N3、N2、N1のうちN1が最も難しいです。

<参考資料><https://www.jlpt.jp/>

日本留学試験EJU・日本語能力試験JLPT以外の試験について

■日本留学試験EJU・日本語能力試験JLPT以外にも日本語能力を証明する試験があります。

試験月	試験名	試験実施機関	URL
1月・3月・5月・7月・9月・11月	JLCT Japanese Language Capability Test	一般社団法人 外国人日本語能力検定機構	https://www.jlct.jp/
1月・3月・5月・7月・9月・11月 ※上級は5月と11月のみ	TOPJ実用日本語運用能力試験	一般財団法人 アジア国際交流奨学財団	https://www.topj-test.org/
2月・4月・6月・8月・10月・12月	STBJ標準ビジネス日本語テスト	一般社団法人 応用日本語教育協会	https://www.ajlea.net/
	日本語NAT-TEST	株式会社専門教育出版	http://www.nat-test.com/

その他

グローバル化によって、大学では日本語能力だけではなく、TOEIC®やTOEFL®などの英語能力が求められるようになりました。英語で受験が可能な学部や学科・プログラムもありますので、自分に合った受験方法を調べましょう。

留学生を受け入れる日本の大学・短期大学・専門学校が増えているため、進学先の選択肢が広がり、希望する学校へ入学できる可能性が高まっています。学校を選ぶときには、以下のポイントを参考にし、入学後に後悔しないようにしっかりと調べましょう。

<p>学びたい分野を考えよう。</p>	<p>あなたが興味を持っていること、学びたいことは何ですか？その分野を学べる学校の情報を探し、さまざまな点から判断し、最終的にいきたい学校を絞りましょう。「友達が行くから私も行きます」や「学費が安いから行きたいです」はダメです！</p>
<p>自分の学力や能力に合っていますか？</p>	<p>あなたが興味をもった学校は、自分の学力に合っていますか？学校によって入学基準や合格レベルはさまざまですが、自分の学力や能力を正しく理解しましょう。希望校はひとつだけではなく、複数選ぶようにしましょう。</p>
<p>学費・その他費用はいくら？</p>	<p>学費の他に、施設利用料や実習費等が別にかかることがあります。いつまでに、いくら支払うのかもしっかり確認しましょう。学費を一度に支払わず、何回かに分けて支払う「分納」や「分割」ができる学校もありますよ。</p>
<p>学びの環境</p>	<p>学校へのアクセスや周りの環境、学内の設備が充実しているかどうかなどは必ず事前に調べましょう。オープンキャンパスなどを利用して実際に学校に行くこともおすすめです。</p>
<p>留学生へのサポート</p>	<p>困ったときに相談できる先輩や支援スタッフはいますか？学費減免制度・奨学金制度などはありますか？留学生へのサポートは学校によってさまざまですので、サポートがあるかどうかはもちろん、サポート内容も必ずチェックするようにしましょう。</p>
<p>将来の就職・留学生の卒業後の進路は？</p>	<p>学んだことを生かして、どんな仕事に就きたいですか？その仕事に就くために、どんな勉強ができるのかもきちんと調べましょう。</p>

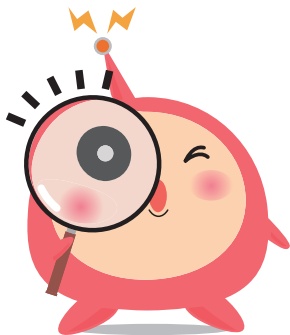

11

がっこう えら ひと 学校から選ばれる人の5つのポイント

しんがくさき がっこう もと のりよく いしき がっこうせいかつ おく
進学先の学校が求めている能力です。しっかり意識をして、学校生活を送りましょう。

1 日本語でのコミュニケーション
がとれる

めんせつ にほんご ぶんごく
面接で、日本語のコミュニケーションがうまくとれず、不合格のケース
があります。普段から学校の先生以外の日本人とも会話しましょう。

2 日本語の読み書きができる

とく かんじ よみ か
特に、漢字の読み書きができるようにしましょう。

3 日本留学試験 (EJU) と日本語
能力試験 (JLPT) を受験している

おお がっこう EJU JLPT じゅけん もと てんいじょう
多くの学校がEJUとJLPTの受験を求めています。EJUは300点以上、
JLPTはN2以上が応募の条件となる場合もあります。

4 将来の目標、進学の目的を明確
にしている

めんせつ しんがく ちくてき いしき き じゅうし
面接では、進学の目的意識ややる気も重視されます。

5 入学までに必要なお金を
きちんと準備できる

じゅけん にゅうがく まんえんぜんご か がっこう
受験から入学まで100万円前後掛かる学校もあります。

KEY POINT

- 規則正しい毎日の習慣をベースに充実した学校生活をおくる
- 将来の職業や目標資格など、進学の目的をはっきりさせる
- 夢実現のため、地道にコツコツと努力する

12

しゅつがんしよるい 出願書類について

しゅつがんしよるい きほん か き しよるい がっこう こと かなら かくこう ほしゅうようこう
出願書類の基本となるのは、下記の書類です。学校によって異なりますので、必ず各校の募集要項を
確認しましょう。

書類名	備考
① 入学願書	募集要項についている学校が大半です。
② 受験票	募集要項についている学校が大半です。
③ 日本語学校の出席証明書、 成績証明書、卒業見込み証明書など	在籍する日本語学校で手に入れます。
④ 最終学歴の卒業証明書	母国での最終学歴の証明書を取り寄せます。英文以外の文書は 日本語訳が必要になる場合があります。必ず確認をしましょう。
⑤ 預金通帳のコピーまたは 銀行残高証明書や経費支弁書	学校によっては指定の経費支弁書類がありますので必ず確認し ましょう。
⑥ 在留カードのコピー	有効期限を確認しましょう。
⑦ パスポートのコピー	有効期限を確認しましょう。
⑧ 国民健康保険証のコピー	
⑨ 選考料	学校によって異なりますが、15,000円～35,000円です。
⑩ 顔写真	縦4cm×横3cmが基本です。学校によって異なりますが、3か月 ～6か月以内に撮影したものを使用します。複数枚必要な場合が ありますので確認しましょう。

じょうき ほか けんこうしんたんしよ にほんごのりよく しょうめい しよるい しほりゅうしよ さくぶん ひつよう がっこう
上記の他、『健康診断書』、『日本語能力を証明する書類』、『志望理由書』や『作文』などが必要になる学校もあります。
志望理由書は「なぜその学校を選んだのか」「どのような学校生活を送りたいか」「将来の目標」などをしっかりと自分
の言葉で表現しましょう。作成や取り寄せに時間がかかる書類も多くありますので、計画的に準備をしましょう。

13 がんしょ か かた 願書の書き方サンプル

こうかくつうち じゅうよう しよるい とど ばあい
合格通知や重要な書類が届く場合があります。
ただ、正しい住所を記入しましょう。アパート、
マンション名、部屋番号まで記入します。

しゃしん うらら
写真の裏には
①日付 ②日本語学校名 ③名前
を書きましょう。

入学願書			
学校法人さんぽう学園 さんぽうビジネス・観光専門学校 学校長 殿		受付期日 年 月 日	
※太枠の中のみ記入すること ※必ずボールペンで記入してください。			
選考日	年 月 日	受験番号	
出願の種類 (ひとつ〇で囲む)	AO入学・日本語学校推薦・指定校推薦 一般選考		
受験学科 (〇で囲む)	ビジネス科	観光・ホテル科	
ローマ字 (パスポート表記)	SANPOU TARO	性別	男 ・女
フリガナ	サンポウ タロウ	国籍	中華人民共和国
漢字名	産報 太郎	生年月日	20XX年4月2日生 満年齢(XX)歳
現住所	〒111-22XX ※アパート・マンション名、部屋番号まで必ず記入すること 東京都新宿区X-X-X さんぽうアパート201号		
電話番号	03 (XXXX) XXXX	メールアドレス	sanpou-sample@xxxx.com
携帯電話	090 (XXXX) XXXX	ビザの有効期限	20XX年3月31日まで
外国人登録証明書 在留カード番号	10101XXXX	パスポート番号	292929XX
ビザの種類 (〇で囲む)	留学 ・その他()	パスポート有効期限	20XX年12月30日 まで
パスポート 発行日	20XX年12月31日	本人との 続柄	知人
本国の住所	〒123-4567 北京市東城区〇〇街道XX-XX		
本国の電話	010(1777)55XX	保護者氏名	産報 一郎
本国の携帯電話	098(7771)55XX	日本語学校名	さんぽう日本語学校 AAAAA TEL:03 (5555) 55XX
日本語学校名	さんぽう日本語学校 AAAAA TEL:03 (5555) 55XX	日本語学校 担当教員名	佐藤 太郎 先生
日本語学校住所	〒151-0061 東京都渋谷区初台1-31-16 初台壹番館ビル		
日本語学校 在学期間	20XX年4月 から20XX年3月まで(2年0ヶ月間)		
日本語能力試験	N(2) あり なし	日本留学試験	(220) あり なし
フリガナ	サトウ ジロウ	性別	男 ・女
漢字名	佐藤 次郎	生年月日	19XX年12月1日生 満年齢(XX)歳
現住所	〒151-XXXX 東京都渋谷区初台1-X-XX 初台壹番館ビル		
勤務先	株式会社 報産	住所	〒151-0062 東京都渋谷区初台1-31-16 初台壹番館ビル TEL:03(XXXX)XXXX

※保証人の場合には保証人自筆のこと。

ほししょうにん きにゅう ばあい ほんにんじひつ きにゅう
保証人が記入する場合は本人自筆で記入しなければな
らないことがあります。各学校によって違うので、きち
んと確認をしましょう。

ちゅういてん 注意点

★正式な書類なので、消せるボールペンや修正液、
修正テープは使用不可です。
★だれでも読めるきれいな字で、丁寧に書きましょう。

关于申请材料

各学校申请材料有所不同，下表中文件为一般要求情况下必要的材料。请认真核对招生简章的具体要求进行准备。

書類名	備考
① 入学申请书	大多数学校的招生简章中有附。
② 准考证	大多数学校的招生简章中有附。
③ 语言学校的出席证明、成绩证明、即将毕业证明等	所在语言学校提供。
④ 最终学历的毕业证明	开具并获得在本国取得的最终学历证明。请确认是否有需将英文之外的文件翻译成日文的要求。
⑤ 存折的复印件或银行账户余额证明或经费支付书	请确认各学校是否有指定格式。
⑥ 在留卡的复印件	请确认有效期限。
⑦ 护照的复印件	请确认有效期限。
⑧ 国民健康保险证的复印件	
⑨ 报名费	各学校收费标准不同，15,000日元至35,000日元不等。
⑩ 照片	基本尺寸为长4cmX宽3cm。一般要求3至6个月之内所拍照片。请确认是否要求提供多枚照片。

除上述材料之外，也有学校要求提交<体检报告>、<日语能力证明材料>、<报考理由书>和<作文>等。在报考理由书中，将“选择这所学校的理由”、“在学校的期间将如何度过”、“将来的目标”等内容用自己的话来明确的表现出来。因开具文件花费时间的情况较多，请尽早制定计划着手准备。

About application items

The following items are basically necessary to apply each school. Please make sure to check each school application guide as the necessary items may differ.

documents	note
① A completed application form	Almost all the schools, application guide are attached with application form for applicants.
② Examination admission ticket	Almost all schools, application guide are attached with examination admission ticket.
③ Certificate of attendance, transcript and expected graduation certificate, etc by Japanese language school.	obtain by the enrolled school
④ Final diploma	You will order your final diploma from your home country. Make sure Japanese translation may be necessary to all documents which are in a non-English language.
⑤ A copy of the bank books, bank statement or certificate of financial support.	Make sure some schools have their own documents to fill out that you have enough fund to meet all expenses.
⑥ A copy of the student's residence card, "zairyu card"	Make sure to check the expiration date.
⑦ A copy of the student's passport photo page.	Make sure to check the expiration date.
⑧ A copy of the student's National Health Insurance book	
⑨ Application fee	Around 15,000 to 35,000 yen, fees may vary on each school.
⑩ Facial photograph	Photograph size normally 4cm in height and 3cm in width taken within 3 to 6 months and the require number of photos varies depending on each school.

You may be required to submit the following documentation in addition to the items listed above:

- Medical certificate
- Japanese proficiency test score report
- Reason for applying in your own words including future goals, what kind of school life you would like to spend, etc.
- Essay

Please make sure to start collecting necessary items and documentation to apply each school before application deadline well in advance.

14 日本の大学院について

大学院は専門分野ごとに「研究科」が設けられ、研究対象によって「専攻」に分かれます。大学の学部が大学院の研究科に相当し、学科が専攻にあたります。

一般的に大学院は「修士課程」とそれより上級の「博士課程」の2コースに分けられます。研究ではなく、特定の職業の能力の育成を目的とした大学院である専門職大学院では、「専門職学位課程」が設けられ、修了すると「専門職学位」の資格が与えられます。

大学院では研究が学びの中心となり、大学の学部で修得した内容をさらに究めるための組織です。大学院を修了後、文系の場合は研究者、理工系では企業の研究職や技術職として就職するというケースも多く見られました。ただし、現在では専攻にかかわらず、一般企業へ就職するというケースが多く見られます。

■大学院の課程の種類

	教育目的	入学の条件
修士課程・博士課程 (前期)	修士課程は通常修業年限が2年間で、高度な専門的研究を行うための基礎を作る課程となります。教授による授業も行われ、2年間で30単位を修得しなければなりません。博士課程(前期)は修士課程とほぼ同じ意味です。	(1) 日本の大学を卒業した者 (2) 大学評価・学位授与機構により学士の学位を授与された者 (3) 外国において学校教育における16年の課程(または日本において外国の大学の課程を有する施設の16年の課程)を修了した者 (4) 日本において指定された専修学校の専門課程を修了した者 など
博士課程(後期)	修士課程の上に設けられた上級課程で、大学や研究科によってはこの課程を設けていないところもあります。修士課程とは違って自分自身の研究が中心となり、一人前の研究者と認められるか否かを見極める課程です。	(1) 日本の修士や学位や専門職学位を有する者 (2) 外国において修士の学位や専門職学位に相当する学位(または日本における外国の大学院の課程で得られたそれに相当する学位)を授与された者 (3) 大学を卒業し、大学、研究所などで2年以上研究に従事したもので修士の学位を有する者と同等と認められた者 など
博士課程(医学・歯学・薬学・獣医学)	日本の大学の医学、歯学、獣医学、薬学系の学部は6年制です。そして、それらの分野の大学院は4年制の博士課程の形を取ります。専攻によっては関連分野以外からの進学が可能なものもあります。	(1) 日本の大学の医学、歯学、薬学または獣医学の学部課程(6年)を修了した者 (2) 日本の修士の学位や専門職学位を有する者 (3) 外国において学校教育における18年の課程(または日本において、外国の大学の課程を有する18年の課程)を修了した者 など

■大学院 各課程ごとの在学年数の比較

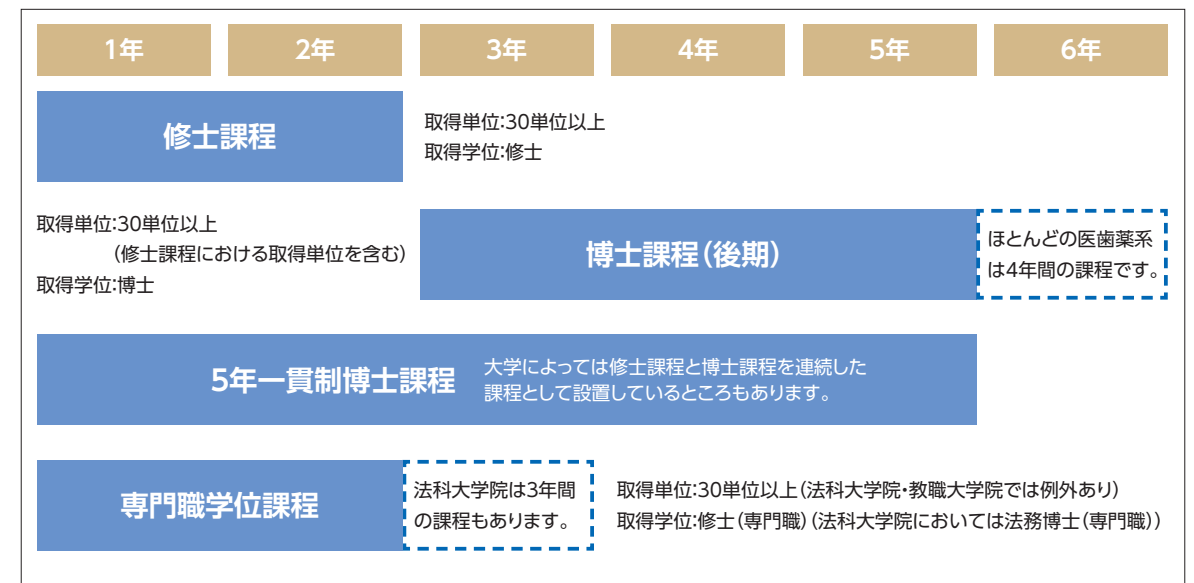

■さまざまな大学院の形態

●大学院大学とは

学部がなく、大学院のみが独立して設置されている大学のことで、既存の学問の枠にとらわれない研究を進めていることも多いです。学部を持たないため、出身大学にとらわれず、全ての受験生に開かれており、他分野に進みたい学生にとっても狙い目の大学院です。

●連合大学院・共同大学院とは

2つ以上の大学の連携により教育研究を行うのが連合大学院です。また、共同教育課程を編成するのが共同大学院となります。連合大学院では基幹となる一方の大学院に所属し、そこでの学位を取得します。一方、共同大学院では連合する大学全てに所属し、学位を得られるという違いがあります。

●専門職大学院とは

「高度で専門的な職業能力を持った実務家の養成」を目的とした大学院で、特に社会・経済の各分野でリーダーとなって活躍できる職業人の養成を目指す教育課程です。日本では2003年からスタートしました。

<専門職学位課程の例>

- ビジネス・MOT
- 会計
- 公共政策
- 公衆衛生
- 知的財産
- 臨床心理
- 法科大学院
- 教職大学院
- その他 [IT/ファッション/ビューティ/ビジネス/環境・造園/福祉/映画など]

15 研究科の学科系統の種類

●人文科学

日本文学・英文学、日本文化・英米文化、哲学、歴史学、宗教学・地理学・人間科学などの分野があります。

●社会科学

経済学、商学、流通科学、経営マネジメント、社会学など、企業経営の問題や社会現象の仕組みを解明します。

●法学・政治学

法学、政治学が代表分野ですが、公共政策、地域政策などの分野も近年日本では活発となっています。

●国際関係

国際文化、国際コミュニケーション、国際協力などの分野があります。

●語学

言語学、英語教育学など研究分野が代表的です。

●自然科学

数学、生物学などの理学や、機械、電気・電子など非常に多岐にわたる工学分野のほか、農学や建築、環境デザインの分野も含まれます。

●生活科学

食物学、栄養学、スポーツ科学など、人間生活に関わる研究で、実践的な側面も強いです。

●医学・歯学・薬学

内科、外科など様々な分野にわたる医学、口腔機能学、薬学、またリハビリなどの医療技術系の分野もあります。

■留学生が多い大学院の系統分野は？

大学院の専攻別在籍者の割合(日本人と留学生の比較)

日本人の大学院生(198,052人)		留学生の大学院生(53,508人)	
1. 工学	32.2%	1. 工学	28.0%
2. 保健	19.3%	2. 社会科学	18.4%
3. 社会科学	11.0%	3. 人文科学	9.4%
4. 理学	8.0%	4. 保健	7.5%
5. 教育	5.4%	5. 農学	4.9%
6. 人文科学	4.8%	6. 理学	5.1%
7. 農学	4.5%	7. 芸術	3.7%
8. 芸術	1.6%	8. 教育	2.8%
9. 家政	0.4%	9. 家政	0.2%
その他	12.8%	その他	20.0%

(文部科学省「令和4年度学校基本調査」より)

16 大学院選びのポイント

■研究室選び

大学でいろいろな教授から指導や講義を受けるのと異なり、大学院ではある特定の指導教授のもとで自分の研究を進めていきます。つまり、大学院選びはどの研究室で誰から指導を受けるかを決定する行為です。大学院の研究室の情報はパンフレットやホームページに書いてあります。また、大学の中には大学院の進学説明会を行っているところもあります。

■施設・設備

研究の際に必要なのは文献をはじめとした参考資料です。自分の専攻の専門書・資料が十分にそろっているかも大学院選びの一つの参考となります。

また、工学系の研究科・専攻の場合、学内の実験設備や研究所・施設が十分かどうか自分の研究の範囲を左右するので必ず確認しましょう。

■情報サイトから指導教員を探す

大学ごとのウェブサイトの他に、研究者の情報を載せているサイトもあります。全ての研究者を網羅しているわけではありませんが、キーワード検索もできるので活用してみるとよいでしょう。

●researchmap ▶ 全国のあらゆる分野の研究者を紹介

URL <https://researchmap.jp/>

●J-GLOBAL ▶ 科学技術分野に関する研究者を紹介

URL <https://jglobal.jst.go.jp/>

■論文から研究者を探す

論文検索サイトから情報を集めることができます。

●Google Scholar ▶ Googleアカウントと連携し、論文を保存できる <https://scholar.google.com/>

●CiNii Articles ▶ 日本の学術論文を中心とした検索エンジン <https://ci.nii.ac.jp/>

教員との連絡・研究室訪問

志望する大学院の研究室が自分の専攻に合っているのか、また、指導教授との相性はどうかなどを知るために研究室を実際に訪ねて直接教授と話をしましょう。また、研究科・研究室によっては留学生を受け入れていない場合もあります。そのため、メールをはじめとするやり取りで事前に受験の許可の有無を確認する必要があります。但し、研究室によっては事前のコンタクトを受け入れていないところもあります。また同じ大学院でも研究室によって対応が異なりますので、必ず事前に各大学院のホームページや募集要項等で確認してください。

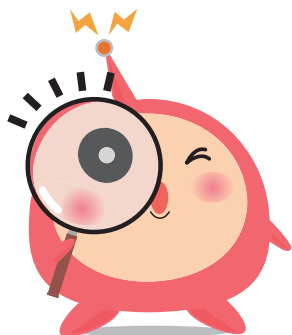

17 大学院の受験・入試について

大学院の入試は研究科や専攻ごとに行われ、問題も入試日程も違います。一般的に大学入試の難易度が、その大学院の試験レベルに関係する場合があります。しかし、実際にはその研究室がどれだけの数の大学院生の入学を受け入れているかにも左右されるので、必ずしもそうだとは限りません。入試の時期は8月～10月が多く、2月～3月にもあります。選考方法は、通常は①書類審査、②学力審査、③面接(口頭試問)、④小論文のうちいくつかを組み合わせる実施します。また、受験の際に提出すべき書類も多数ありますので確認しておきましょう。以下がその例となります。

■出願に必要なもの

各大学によって異なりますが、一般的には以下の書類が必要です。

- (1) 入学願書
- (2) 履歴書
- (3) 大学学部卒業(見込み)証明書(博士課程出願には修士学位取得(見込み)証明書)
- (4) 最終学校の成績証明書
- (5) 出身大学の学長または学部長もしくは指導教員の推薦状
- (6) 出身大学における研究(卒業)論文とその要旨
- (7) 研究(希望)計画書
- (8) 健康診断書
- (9) 写真
- (10) 外国人登録原票記載事項証明書(日本国内在住の場合)



■選考方法

大学院の入試内容は実施する学校によって異なります。また、学校によっては留学生に対して日本人と別の科目や内容で試験を行う場合があります。このような「外国人特別入試」を行っているかどうかを必ず事前に確認しましょう。以下は、大学院の試験で課される科目です。このうちのどれが課されるかは学校によって異なります。

●面接(口頭試問)

大学院の入試ではほぼ面接が課されます。口頭試問と呼ばれることもありますが、内容に大きな違いはありません。いずれにしてもチェックされる一番のポイントは、「入学後に何を研究したいのか?」です。また、質問の多くは事前に提出した論文や研究計画書の内容に基づいて行われます。そのため、自分の書いた論文に関して詳しく答えられるようにしておく必要があります。

●書類審査(研究計画書以外)

<論文>小論文や作文は試験の中で課される場合がありますが、提出書類として論文を提出する場合もあります。

<日本語能力>出願の際に、右記の日本語能力を確認する書類を求められる場合があります。

<その他(英語能力)>学校によってはTOEIC、TOEFLの成績を求められることがあります。

●小論文・筆記試験

<筆記試験>外国語と、専攻する分野の専門科目、もしくはそれらのいずれかが出題されます。解答方式は英語であれば和訳・英訳というように、記述式・論述式の場合が多いです。

<小論文>関連分野の課題文が与えられ、それに対する要約と、自分の意見を述べさせるケースが多いです。「基礎学力」と「論理的思考力」の有無がチェックされます。

日本語能力について

日本語での高レベルな授業や指導を十分に理解できるように、多くの大学院では入学において日本語能力に関する条件が課されます。日本留学試験や日本語能力試験のスコアを要求するところも多く、日本留学試験であれば、最低でも日本語200点、日本語能力試験であればN1、N2が目安になります。ただし、基準は学校により異なり、特に数値を定めていない学校もあります。

■研究計画書

<研究計画書とは>ほとんどの大学院では研究計画書が課されます。研究計画書は自分が取り組みたい研究を明らかにするためのもので、合否を左右する最も重要な書類です。研究計画書の構成に必要なものは、「研究のテーマ」、「研究の目的と意義」、「研究の方法・計画」、「結果予測・仮説」などです。

<作成のためには>調べたい分野に関してどの程度先行研究がなされているか、そこにどのような問題点があるかを調べましょう。それに対し、自分の主張や仮説を立てていく必要があります。

◎研究計画書の構成(例)

テーマ(修士課程であれば、2年間でまとめられる内容となるように注意)

1. 問題の所在、研究の背景

↓ (なぜその問題が重要なのか)

↓ (先行研究にどのような問題・課題があるか)

2. 研究方法・計画、研究対象を示す

↓ (文献や情報の収集の仕方・スケジュールなど)

3. 研究の結果予測・期待する成果

↓ (研究によって得られる仮説・成果を示す)

4. 参考文献



研究生制度とは?

研究生とは学位の取得を目的とせず、研究活動のためだけに大学院に在籍する学生のことを指します。この制度を設けているかは大学院により異なります。制度がある場合、入学試験には書類選考だけが課せられるところが多数です。大学院の正しい課程へ進学する際に、直接受験で入学する大学院以外に、この研究生の課程を経てからの入学を望ましいとするところもあります。詳細は必ず直接志望校に確認しましょう。

18 大学院の学費について

進学の際に無視できないのが学費です。ただし、学校独自の奨学金や、留学生が利用できる公的な奨学金制度もあります。事前によく調べてみましょう。

初年度学費には、入学料、授業料、施設・設備費、実験・実習費などが含まれます。大学院の学費は大学の学部より安い金額に抑えられています。また、留学生のための学費減免制度を設けている学校も多くあります。

●初年度納入金

専攻		<博士前期課程(修士課程を含む)>		<博士後期課程(博士課程を含む)>	
		入学料	授業料など	入学料	授業料など
私立	人文科学	198,517	577,430	199,669	523,452
	社会科学	199,822	719,103	175,239	693,960
	教養	210,637	651,000	223,621	591,431
	理学	194,854	813,948	196,998	700,366
	工学	202,854	894,643	182,389	711,958
	農学・獣医学	216,869	718,560	213,232	747,798
	保健	230,254	766,140	242,043	702,986
	医学	189,476	603,202	168,181	499,027
	薬学	195,683	812,252	192,366	675,565
	家政	225,740	625,069	217,346	624,346
	芸術	213,060	1,011,391	230,000	888,062
国立		282,000	535,800	282,000	535,800
公立		228,493 (地域内)	537,829	228,493 (地域内)	537,829

(出典:文部科学省/令和3年度私立大学大学院入学者に係る初年度学生納付金平均額等)

