



Governo do Estado do Rio de Janeiro
Companhia Estadual de Águas e Esgotos do Rio de Janeiro
Diretoria Jurídica

CONTRATO Nº 037/2026

CONTRATO CEDAE Nº 037/2026 (DDC) que entre si celebram a **COMPANHIA ESTADUAL DE ÁGUAS E ESGOTOS (CEDAE)**, e a **CONSTRUTORA CALMON BARBOSA LTDA.**

A **COMPANHIA ESTADUAL DE ÁGUAS E ESGOTOS**, sociedade de economia mista, com sede nesta Cidade, na Av. Presidente Vargas, 2655 – Cidade Nova – CEP 20.210-030, registrada na JUCERJA sob n.º 5.000, em 14 de agosto de 1975, inscrita no CNPJ/MF sob o n.º 33.352.394/0001-04, neste ato por meio de seu Diretor de Desenvolvimento das Cidades, Sr. MARCO AURÉLIO DAMATO PORTO, e de seu Gerente, Sr. ROGÉRIO SANTOS doravante denominada **CEDAE**, e a **CONSTRUTORA CALMON BARBOSA LTDA**, sediada na Rua Prefeito Mozart Cesar Valle, nº 170, Parte, Centro, Rio Claro/RJ, CEP 27.460-000, inscrita no CNPJ sob o n.º 02.975.694/0001-08, neste ato por meio de seu Sócio Administrador, Sr. JOAQUIM CALMON NOGUEIRA BARBOSA JÚNIOR, daqui por diante denominada **CONTRATADA**, resolvem celebrar o presente contrato autuado no **Processo Administrativo SEI-150017/001084/2026**, mediante Dispensa de Licitação -DL nº 08/2026 -DDC, realizado com fundamento no art. 29, incisos I e XV da Lei 13.303/2016, pela qual se regerá, bem como pelo Regulamento Interno de Licitações e Contratos da CEDAE (RILC), pelos preceitos de direito privado, cláusulas e condições seguintes:

CLÁUSULA PRIMEIRA - OBJETO

1.1. O presente contrato tem por objeto a “**CONTRATAÇÃO EMERGENCIAL DE SERVIÇOS DE DEMOLIÇÃO DO PRÉDIO DA ANTIGA LOJA COMERCIAL DE BOM JARDIM/RJ**”, conforme aprovação inserida sob o index 126348124 do processo administrativo de referência.

CLÁUSULA SEGUNDA – DO DETALHAMENTO DOS SERVIÇOS

2 . 1 . O **Termo de Referência e seus Anexos** (index 128397395), a **Proposta** da contratada (index 126954529), o **Cronograma físico-Financeiro** (index 125917720) e o **Acordo de Níveis de Serviço** (item 18 do Termo de Referência), autuados no processo administrativo de referência obrigam as partes e complementam o presente ajuste, embora não transcritos.

CLÁUSULA TERCEIRA - OBRIGAÇÕES DA CEDAE

3.1. Constituem obrigações da **CEDAE**:

- a – efetuar os pagamentos devidos à **CONTRATADA**, nas condições estabelecidas neste Contrato;
- b – emitir eventuais autorizações específicas para atuação junto a terceiros;
- c – fornecer à **CONTRATADA** documentos, informações e demais elementos que possuir, ligados ao presente Contrato; e
- d – nomear Comissão para o acompanhamento e para a aceitação provisória e definitiva do objeto.

CLÁUSULA QUARTA - OBRIGAÇÕES DA CONTRATADA

4.1. A **CONTRATADA** obriga-se a:

- a - conduzir o objeto de acordo com o Termo de Referência e seus Anexos e sua proposta técnica, bem como de acordo com as normas aprovadas para sua execução, em estrita obediência às leis vigentes;
- b – obedecer às normas do Projeto de Execução de Obras da **CEDAE**, tomando delas expreso conhecimento;
- c- responder pelos serviços que executar, na forma da lei;
- d - prover os serviços com pessoal adequado e capacitado em todos os níveis de trabalho, devidamente aprovado pela **CEDAE**;
- e - providenciar e arcar com todos os seguros que forem legalmente exigidos para o exercício de suas atividades;
- f - comparecer, sempre que a **CEDAE** solicitar, para examinar e prestar esclarecimentos a problemas relacionados com o objeto deste Contrato. A convocação deverá ser feita com, pelo menos, 48 (quarenta e oito) horas de antecedência;
- g- atender a todas as solicitações de natureza técnica, bem como os métodos de inspeção e controle realizados pela **CEDAE**, assim como fornecer todos os dados e esclarecimentos solicitados em razão da execução do objeto;
- h- manter a **CEDAE** informada de todos os pormenores dos serviços contratados;
- i- obedecer estrita e rigorosamente aos prazos de execução constantes deste Contrato;
- j- nos casos em que houver necessidade, destinar um recinto apropriado no local de execução da obra/serviço para abrigar o pessoal técnico da Fiscalização da **CEDAE**;
- k- substituir qualquer membro da equipe de trabalho, no prazo de 48 (quarenta e oito) horas, sempre que

houver motivo justo apresentado pela **CEDAE**;

l- prestar, sem ônus para a **CEDAE**, os serviços necessários à correção e revisão de falhas ou defeitos verificados nos trabalhos executados;

m- submeter à prévia aprovação da **CEDAE** qualquer alteração de sua equipe técnica de trabalho;

n- providenciar, antes do início dos serviços, o recolhimento da ART (Anotação de Responsabilidade Técnica) dos responsáveis técnicos envolvidos na execução do objeto, conforme determina a Lei Federal nº 6.496 de 07/12/77;

o – na execução contratual, a gestão dos resíduos que eventualmente venham a ser gerados da totalidade das atividades necessárias à implementação da obra em questão deverá seguir ao estabelecido nas diretrizes, critérios e procedimentos para a gestão de resíduos da construção civil da Resolução CONAMA nº 307, de 05 de Julho de 2002, bem como o disposto no Decreto Estadual n. 43.629/2012 e o previsto no art. 32, §1º da Lei n. 13.303/2016;

p – nos casos em que a **CEDAE** julgar necessário, disponibilizar as Memórias de Cálculos de dimensionamento juntamente com o Projeto Executivo, para fins de verificação de adequação da solução adotada;

q- a **CONTRATADA**, em caso de obra, deverá apresentar para cada medição a respectiva memória de cálculo, na qual deverá constar a indicação dos locais precisos da execução do objeto e das dimensões de cada parte ou trecho do item medido, preferencialmente através de croqui;

q.1 – as medições serão realizadas com base no que fora efetivamente realizado pela **CONTRATADA**.

r- a **CONTRATADA** deverá se responsabilizar por todos os ônus, encargos e obrigações comerciais, fiscais, tributárias, trabalhistas e previdenciárias, ou quaisquer outras previstas na legislação em vigor, bem como por todos os gastos e encargos com material e mão de obra necessários à completa realização do escopo desta contratação, até seu aceite definitivo;

s- a **CONTRATADA** deverá observar o cumprimento do quantitativo de pessoas com deficiência, estipulado pelo art. 93 da Lei Federal nº 8.213/91, bem como as demais normas referentes à acessibilidade previstas no Decreto Federal n. 5.296/2004;

t– na forma da Lei Estadual n. 7.258/2016, a empresa com 100 (cem) ou mais empregados **alocados a este contrato** estará obrigada a preencher de 2% (dois por cento) a 5% (cinco por cento) dos seus postos de trabalho com beneficiários reabilitados ou pessoas portadoras de deficiência habilitadas, na seguinte proporção: (i) – até 200 empregados = 2%; (ii) de 201 a 500 empregados = 3%; (iii) de 501 a 1.000 empregados = 4%; (iv) de 1.001 em diante = 5%;

u- a **CONTRATADA** deverá apresentar todos os documentos de habilitação exigidos como condição à

assinatura do contrato, fazendo-o sempre que vencidos no curso da contratação, ou em observância ao Enunciado n. 29 PGE/RJ;

v – no caso de obras, a **CONTRATADA** deverá manter um DIÁRIO no local, transferindo à propriedade da **CEDAE**, ao final, todas as plantas e desenhos relativos ao objeto; e

w - nos termos do art. 927 e 944 do Código Civil, a **CONTRATADA** poderá ser civilmente responsabilizada pelos prejuízos causados à **CEDAE** ou a terceiros quando decorrentes da execução defeituosa da obra/serviço executado, não excluída ou reduzida essa responsabilidade pela presença de fiscalização ou pelo acompanhamento da execução por órgão da Administração.

x- Obter as licenças necessárias e demais documentos e autorizações exigíveis, na forma da legislação aplicável;

y - Elaborar o Diário de Obra, incluindo diariamente, pelo Engenheiro preposto responsável, as informações sobre o andamento do empreendimento, tais como, número de funcionários, de equipamentos, condições de trabalho, condições meteorológicas, serviços executados, registro de ocorrências e outros fatos relacionados, bem como os comunicados à Fiscalização e situação das atividades em relação ao cronograma previsto;

z – Realizar o pagamento de taxas e as respectivas autorizações e licenças para execução dos serviços, junto às autoridades municipais, estaduais e federais.

Parágrafo Primeiro – Caberá à **CONTRATADA** Instalar Placa de Identificação de Obra em local determinado pela **FISCALIZAÇÃO**. A placa atenderá às normas da **CEDAE**.

Parágrafo Segundo- Caberá à **CONTRATADA** efetuar, a sua custa, todos os levantamentos, estudos e identificação de riscos que sejam necessários, e que sirvam de base, para o pleno planejamento para execução dos serviços, e que estejam direta ou indiretamente, ligados ao objeto licitado

Parágrafo Terceiro – A **CONTRATADA** também arcará com todos os custos adicionais referentes à plena execução dos serviços ou de fornecimento de materiais e/ou equipamentos, sem repasses à **CEDAE**, motivados pela falta do pleno atendimento, pela **CONTRATADA**, do item anterior.

CLÁUSULA QUINTA - DA FISCALIZAÇÃO

5 . 1 . É facultado à **CEDAE** exercer ampla fiscalização sobre o objeto do presente Contrato, diretamente ou por intermédio de prepostos devidamente credenciados, aos quais a **CONTRATADA** prestará a assistência requerida, facultando-lhe o acesso em qualquer fase, época e local onde se processarem as tarefas relacionadas com o desenvolvimento de seu escopo.

5 . 2 . A fiscalização da **CEDAE** não eximirá a **CONTRATADA** de sua total e exclusiva responsabilidade quanto ao prazo e qualidade do objeto entregue.

5.3. Na forma da Lei Estadual n. 7.258/2016, se procederá à fiscalização do regime de cotas de que trata a alínea “t”, da cláusula quarta, realizando-se a verificação do cumprimento da obrigação assumida no contrato.

5 . 4 . No caso de obra, a **CONTRATADA** fornecerá e manterá um DIÁRIO com todas as folhas devidamente numeradas e rubricadas pelo seu representante e pela Fiscalização da **CEDAE**, no qual serão obrigatoriamente registrados:

I – pela **CONTRATADA**:

- a) as condições meteorológicas prejudiciais ao andamento dos trabalhos;
- b) as falhas nos serviços de terceiros, não sujeitas à sua ingerência;
- c) as consultas à Fiscalização;
- d) as datas de conclusão de etapas caracterizadas, de acordo com o cronograma aprovado;
- e) os acidentes ocorridos no decurso do trabalho;
- f) as respostas às interpelações da Fiscalização;
- g) a eventual escassez de material que resulte em dificuldade para a obra;
- h) outros fatos que, a juízo da **CONTRATADA**, devam ser objeto de registro;

II – pela Fiscalização:

- a) o atestado da veracidade dos registros efetuados pela **CONTRATADA**;
- b) o juízo formado sobre o andamento da obra, tendo em vista os projetos, especificações, prazos e cronogramas;
- c) as observações cabíveis a propósito dos lançamentos da **CONTRATADA**;
- d) as respostas às consultas lançadas ou formuladas pela **CONTRATADA**;
- e) as restrições que lhe pareçam cabíveis a respeito do andamento dos trabalhos ou do desempenho da **CONTRATADA**, seus prepostos e sua equipe;
- f) a determinação de providências para o cumprimento do projeto e especificações;
- g) outros fatos ou observações cujo registro se torne conveniente aos trabalhos de fiscalização.

5.5. Ao final da obra, o Diário referido será transferido à propriedade do **CEDAE**.

CLÁUSULA SEXTA - DO PRAZO

6 . 1 . O objeto deverá estar concluído no prazo de **90 (noventa) dias**, contados da data indicada na

Ordem de Início, que poderá ser emitida pela CEDAE antes da assinatura deste contrato, conforme prerrogativa prevista no art. 158-a do RILC.

6.2. O decurso do prazo estipulado não acarretará, por si só, a resolução do ajuste, continuando as partes contratualmente obrigadas até que se opere o aceite definitivo do objeto, respondendo a **CONTRATADA** pela mora a que der causa.

CLÁUSULA SÉTIMA - VALOR DO CONTRATO

7.1. A **CONTRATADA** se obriga a executar o objeto, em regime de execução por preço unitário, pelo valor de **R\$ 137.007,84 (cento e trinta e sete mil, sete reais e oitenta e quatro centavos)**, conforme proposta autuada sob o index 126954529 do processo administrativo de referência.

7.2. O preço ajustado no item anterior desta Cláusula inclui o lucro, todos os custos e tributos dos serviços, sejam diretos ou indiretos, responsabilizando-se a **CONTRATADA** por toda e qualquer despesa ainda que não prevista textualmente neste Contrato, inclusive a que decorrer de ato ou fato que implique em transgressão ou inobservância de qualquer dispositivo legal ou regulamentar, federal, estadual ou municipal.

7.3. As despesas com a execução do presente contrato correrão à conta das seguintes dotações orçamentárias, para o corrente exercício de 2026, assim classificados:

Programa de Trabalho: 1200226064

Conta Orçamentária: 411110499

Fonte de Recursos: 10

Código Orçamentário: 33903982

Centro de Custos: DI02000000

ID da Reserva Orçamentária: 2026000614

7.4. Eventuais despesas relativas a exercícios futuros correrão por conta das respectivas dotações orçamentárias, e serão empenhadas no início de cada exercício financeiro.

7.5 - Nas contratações em que se verificar a ocorrência do fato gerador do ICMS, a **CONTRATADA** não estabelecida no Estado do Rio de Janeiro ficará responsável pelo recolhimento do diferencial de alíquota que vier a incidir nas operações interestaduais, nos termos do Artigo 155, Parágrafo 2º, inciso VIII, alínea "b" da CF 1998.

CLÁUSULA OITAVA - REAJUSTE

8.1. A **CONTRATADA** declara-se ciente e de acordo com o fato de que os preços previstos nesta contratação serão **fixos e irrevogáveis** durante todo o contrato.

CLÁUSULA NONA - RESPONSABILIDADE TÉCNICA

9.1. Os serviços objeto deste Contrato deverão ser executados sob a direção e responsabilidade dos

profissionais indicados pela CONTRATADA em sua habilitação técnica, cabendo à área demandante a verificação do vínculo de que trata o §1º do art. 98 do RILC . Estes profissionais responderão tecnicamente pelo o que vier a ser executado e representarão a CONTRATADA em suas relações com a CEDAE.

9 . 2 . Os Responsáveis Técnicos acompanharão as obras ou serviços no local de sua execução, e ficarão responsáveis até sua entrega final. A substituição ou inclusão de Responsáveis Técnicos poderá ser feita por apostilamento, com a indicação de outro profissional de igual lastro de experiência e capacidade, cuja aceitação ficará condicionada à exclusivo critério da CEDAE.

9 . 3 . Os Responsáveis Técnicos indicados deverão figurar como tal na ART - Anotação de Responsabilidade Técnica, de que trata o item 10.10 deste Contrato.

CLÁUSULA DÉCIMA - MEDIÇÃO, FATURAMENTO E CONDIÇÕES DE PAGAMENTO

10.1. Os pagamentos das faturas serão realizados na forma do cronograma físico-financeiro autuado sob o index 125917720 do processo administrativo de referência, **no prazo de até 30 (trinta) dias corridos contados do adimplemento das obrigações da CONTRATADA, observando as datas fixadas no calendário previsto na OS n. 16.088-00 de 2022.**

10.1.1. Considera-se adimplemento a execução da parcela/etapa da obra ou serviço de engenharia acompanhada da nota fiscal/fatura e dos demais documentos exigidos como condição ao pagamento (ver item 10.10 e 10.11 do contrato). Ao adimplemento será dado recibo, nos termos art. 191, §1º do RILC.

10.1.2. Os pagamentos eventualmente realizados com atraso, por culpa exclusiva da CEDAE, sofrerão a incidência de atualização financeira pelo IGP-M e juros moratórios de 0,5% (meio por cento) ao mês, calculados “pro rata die”, e aqueles pagos em prazo inferior ao estabelecido neste contrato (assim considerados os pagamentos realizados fora das datas previstas na OS n. 16.088-00 de 2022, por solicitação da contratada) serão feitos mediante desconto de 2% (dois por cento) ao mês, também calculados “pro rata die”. Não correrão juros e atualização durante o período de suspensão mencionado no item 10.7.

10.2. Os pagamentos devidos em decorrência deste Contrato serão efetuados mediante crédito em conta bancária indicada pela CONTRATADA no banco BRADESCO, ficando autorizada a indicação de outra conta somente quando justificada tal impossibilidade.

10.3. A Fiscalização, de comum acordo com a CONTRATADA, estabelecerá a programação do que deverá ser executado no mês seguinte, tendo por base as metas do cronograma físico-financeiro contratual e as necessidades do objeto contratado.

10.4. Ao final de cada período, a Fiscalização procederá à verificação do avanço da implantação e do cumprimento das metas mínimas do cronograma físico-financeiro contratual.

10.5. A CONTRATADA fará a emissão da medição/fatura dos serviços realizados e dos fornecimentos de materiais e equipamentos considerados aceitos pela Fiscalização, observando o cronograma físico-

financeiro contratual, cujos percentuais limitarão os valores dos serviços medidos.

10.5.1. Os serviços relativos à administração local da obra serão pagos com o mesmo percentual de execução da obra, quando das medições.

10.6. De posse da documentação apresentada pela CONTRATADA, a Comissão de Fiscalização atestará, na forma prevista no art. 90, §3º, da Lei Estadual nº 287/1979, a documentação e a qualidade do objeto contratado, a partir de quando será possível a realização do pagamento, conforme art. 191, §3º do RILC.

10.7. A necessidade de providências por parte da CONTRATADA em relação à medição realizada, ou em relação ao conteúdo da documentação apresentada, importará em suspensão da contagem do prazo para pagamento, não correndo juros e/ou atualização neste período.

10.7.1. No caso da não concordância com apenas parte da medição, a Fiscalização liberará o valor não controvertido, notificando a CONTRATADA para providências quanto às pendências do restante da medição.

10.8. A CEDAE não se responsabilizará pelo pagamento de medições de serviços executados em quantidades superiores às fixadas na Estimativa Orçamentária, salvo quando expressamente determinadas pela Fiscalização.

10.9. Toda fatura fará menção específica à medição na qual a mesma se baseia.

10.10. A liberação do primeiro pagamento ficará condicionada à entrega, pela CONTRATADA, do comprovante de pagamento da ART-ANOTAÇÃO DE RESPONSABILIDADE TÉCNICA.

10.11. O pagamento das notas fiscais relativas às etapas dos serviços de engenharia/obras executados ficarão condicionados à apresentação dos seguintes documentos:

I) Para todos os casos de obras, bem como para os serviços de engenharia que possuem mão de obra alocada à disposição da CEDAE, em suas dependências ou fora dela:

- a) medição/detalhamento que fora executado;
- b) prova de pagamento das verbas salariais, com eventuais horas extraordinárias executadas no período, que deverá ser apresentada até o quinto dia útil seguinte;
- c) folha de pagamento exclusiva para o objeto da contratação, conforme preconizado no parágrafo 5º do art. 31, da Lei nº 8.212/91;
- d) Prova de pagamento em dia do vale-transporte e do auxílio alimentação de seus empregados, que poderá ser feita por meio de declaração emitida pela CONTRATADA;

e) Prova de Anotação nas Carteiras de Trabalho e Previdência Social (CTPS) de seus empregados, que será feita apenas no início da contratação, como condição ao primeiro pagamento, tornando-se necessária a repetição desta prova apenas no caso de substituição do empregado;

f) Cópias das Guias de Recolhimento mensal do FTGS (GFIP) e INSS (GPS);

g) comprovante da declaração das contribuições a recolher à Previdência Social e a outras Entidades e Fundos por FPAS; e

h) declaração de que se encontra cumprindo o regime de quotas da Lei Estadual n. 7.258/2016, quando enquadrada na situação prevista na cláusula quarta, letra “t”, deste instrumento .

II) Para os demais serviços de engenharia que não possuem mão de obra alocada à disposição da CEDAE:

a) medição/detalhamento que fora executado; e

b) declaração de que se encontra cumprindo o regime de quotas da Lei Estadual n. 7.258/2016, exigível somente quando a CONTRATADA estiver enquadrada na situação prevista na cláusula quarta, letra “t”, deste instrumento.

10.12. A ausência de qualquer dos documentos exigidos para a realização dos pagamentos, conforme itens I e II da cláusula 10.11, impedirá a obtenção do recibo de adimplemento pela **CONTRATADA**, nos termos do art. 191 do RILC.

10.12.1. Apenas quando vencidas, as seguintes certidões deverão ser apresentadas juntamente com a documentação acima: (i) Certidão Negativa de Tributos Federais e Contribuições Previdenciárias, emitida conjuntamente pela Secretaria de Fazenda Nacional e pela Procuradoria da Fazenda Nacional (PFN); (ii) Certidão comprobatória da regularidade com o recolhimento das verbas do FGTS, emitida pela Caixa Econômica Federal; e (iii) CNDT, emitida pelo TRT. O descumprimento dessa exigência não impedirá a obtenção do recibo de adimplemento e a realização dos pagamentos; entretanto, sujeitará a CONTRATADA às disposições dos itens 10.13 a 10.14.

10.13. Será assinalado à **CONTRATADA** o prazo de 10 (dez) dias para a regularização da documentação pendente, bem como para a apresentação de sua defesa prévia.

10.14. Expirado o prazo constante do item acima sem que tenham sido tomadas as providências cabíveis, ou sendo rejeitados os argumentos apresentados em defesa pela **CONTRATADA**, será aplicada a ela penalidade de advertência. Permanecendo a inadimplência total ou parcial em virtude de ausência de qualquer dos documentos referidos, o contrato será rescindido com a aplicação da penalidade de suspensão prevista na alínea “c” da cláusula 14.1.

10.15. A fatura final deverá corresponder, no mínimo, a 10% (dez por cento) do valor do Contrato, e só será

processada após a aceitação provisória da obra/serviço de engenharia.

10.16. A **CEDAE** poderá utilizar os créditos da **CONTRATADA** para efetuar os pagamentos dos salários e demais verbas trabalhistas e previdenciárias devidas por ela a seus empregados, fazendo-o diretamente ou por meio de provisionamento em conta vinculada, na forma prevista no art. 19-a, I, da IN/SLTI/MP 2/2008, com redação dada pela IN/SLTI/MP 6/2013, quando não for possível a realização dos pagamentos diretamente pela CEDAE.

10.17. Todos os documentos mencionados nesta cláusula ficarão autuados no processo administrativo referente à contratação, bem como no processo de prestação de contas que deverá ser aberto em virtude da OS “E” nº 14.695/2017.

CLÁUSULA DÉCIMA-PRIMEIRA - GARANTIA CONTRATUAL

A garantia contratual foi dispensada em razão do baixo valor da contratação, conforme autorizado pela OS n. 14.927/2017.

CLÁUSULA DÉCIMA SEGUNDA - CONDIÇÕES DE EXECUÇÃO

12.1. A **CEDAE** poderá, a qualquer tempo e a seu critério, determinar por escrito a suspensão do objeto em andamento. A suspensão se tornará efetiva 30 (trinta) dias após o recebimento desta determinação pela **CONTRATADA**.

12.2. A **CEDAE** poderá deixar de expedir Ordem de Execução – OEX, em função da indisponibilidade dos recursos indispensáveis à execução das obras, ou ainda se a **CONTRATADA** não tiver terminado ou imprimido, à OEX anterior, ritmo e qualidade aceitáveis pela Fiscalização da **CEDAE**. Nestes casos, não assistirá à **CONTRATADA** direito a indenização, reembolso ou compensação de qualquer espécie, exceto quanto ao pagamento de serviços executados, entregues e aceitos pela Fiscalização.

12.3. As Ordens de Execução emitidas pela **CEDAE** e aceitas pela **CONTRATADA** integrarão este Contrato.

12.4. A Coordenação Geral dos trabalhos da **CONTRATADA** ficará localizada, obrigatoriamente, no município do Rio de Janeiro ou em outro Município do Estado do Rio de Janeiro, a juízo da **CEDAE**.

12.5. Deverá ser obedecida a orientação da Fiscalização da **CEDAE** na execução dos serviços.

12.6. Na execução das obras objeto deste Contrato serão obedecidas: as Especificações Técnicas, o Projeto e os demais elementos fornecidos pela Fiscalização; as Normas Técnicas da ABNT e, no que couber, as disposições legais e regularmente em vigor, especialmente as relacionadas com execução, fiscalização, fornecimento, aceitação, conservação, penalidades, rescisão de contratos, pagamentos, medição de serviços e normas técnicas.

12.7. Na execução do objeto contratual serão seguidas as normas do Regulamento Interno de Licitações e Contratos da CEDAE (RILC), bem como os dispositivos da CEDAE-DPO-1, cujas cópias poderão ser adquiridas na Coordenação de Licitações de Obras e Serviços de Engenharia, à Avenida Presidente Vargas, 2655 – 7º andar, no horário de 9:00 às 12:00 e das 14:00 às 17:00 horas.

12.8. Todas as despesas relativas a serviços noturnos, inclusive as referentes à iluminação, correrão por conta exclusiva da **CONTRATADA**.

12.9. A **CONTRATADA** se responsabilizará, por si e seus sucessores, por todos e quaisquer danos e/ou prejuízos que, a qualquer título, causar à **CEDAE**, ao Estado do Rio de Janeiro e/ou terceiros, em decorrência da execução dos serviços objeto deste contrato.

12.10. A **CONTRATADA** se obriga a cumprir as determinações da Lei nº 6514 de 22 de Dezembro de 1997 e da Portaria nº 3214 de 08 de junho de 1978 e suas Portarias modificadoras, que aprovam as Normas Regulamentadoras do Capítulo V, Título II, da CLT, relativas à Segurança e Medicina do Trabalho.

12.10.1. Todos os empregados da **CONTRATADA** deverão trabalhar com Equipamento de Proteção Individual (EPI), tais como capacetes, botas, capas, óculos e demais equipamentos adequados para cada tipo de serviço que estiver sendo desenvolvido. A Fiscalização poderá paralisar os serviços enquanto tais empregados não estiverem protegidos, O ônus da paralisação correrá por conta da **CONTRATADA**, mantendo-se inalterado o prazo de execução do serviço.

12.11. No decorrer da execução dos serviços, será exigida uma execução mínima que, aos preços contratuais, corresponda às etapas mensais estabelecidas pela **CONTRATADA** no cronograma físico financeiro contratual, em percentagens acumuladas em relação ao valor total das obras contratadas.

12.11.1. Caso as etapas mensais não sejam cumpridas pela **CONTRATADA**, após a verificação da Fiscalização da **CEDAE** será pago à **CONTRATADA** somente o que houver sido efetivamente executado.

12.12. Todos os materiais/equipamentos empregados na execução das obras/serviço de engenharia deverão ser de primeira qualidade e novos, sujeitando-se a **CONTRATADA** à realização dos ensaios/testes, de Controle de Qualidade, determinados pela Fiscalização.

12.13. Em todos os casos em que a execução dos serviços, por motivos imputáveis à **CONTRATADA**, ocasionar prejuízos aos serviços já executados, a **CONTRATADA** arcará com os custos de restauração para recolocá-los em suas condições originais.

12.14. A **CONTRATADA** responderá de maneira absoluta e inescusável pelos serviços, assumindo inteira, total e exclusiva responsabilidade pela sua execução e qualidade técnica.

12.15. A **CONTRATADA** se obriga a cooperar com as demais contratadas da **CEDAE**, entrosando-se com elas, a fim de que todos os serviços se desenvolvam conforme a programação estabelecida para cada uma.

Quaisquer entendimentos entre as diversas contratadas serão feitos, por escrito, sempre através da Fiscalização.

12.16. A **CONTRATADA** deverá refazer aquilo que for rejeitado pela Fiscalização.

CLÁUSULA DÉCIMA TERCEIRA - DA SUBCONTRATAÇÃO

13.1. Não será admitida a subcontratação no objeto da contratação.

CLÁUSULA DÉCIMA QUARTA – DAS SANÇÕES ADMINISTRATIVAS

14.1. A inexecução dos serviços, total ou parcial, a execução imperfeita, a mora na execução ou qualquer inadimplemento ou infração contratual, sujeitará a **CONTRATADA**, sem prejuízo da responsabilidade civil ou criminal que lhe couber, às penalidades seguintes:

a) advertência;

b) multa de mora e multa administrativa, previstas no art. 4º, §§1º e 2º do Procedimento de Aplicação de Sanções; e

c) suspensão temporária da participação em licitação e impedimento de contratar com a CEDAE por prazo não superior a 2 (dois) anos.

14.2. A sanção administrativa deve ser determinada de acordo com a natureza e a gravidade da falta cometida.

14.3. Todas as sanções previstas no caput desta cláusula serão impostas pelo Diretor responsável, na forma do art. 22, parágrafo primeiro, do Procedimento de aplicação de sanções da CEDAE.

14.4. A **multa administrativa**, prevista na alínea “b” do item 14.1, será aplicada à **CONTRATADA** pelo descumprimento de suas obrigações acessórias, observando o que segue:

i) corresponderá ao valor de até 5% (cinco por cento), aplicada de acordo com a gravidade da infração e proporcionalmente às parcelas não executadas, a contar da data da infração, com observância do previsto no art. 5-A do Procedimento de Aplicação de Sanções (PAS);

i.1.) Nas infrações cometidas após o encerramento do contrato, a base de cálculo será o valor da contratação.

ii) nas reincidências específicas, deverá corresponder, no mínimo, ao dobro do valor da que tiver sido inicialmente imposta;

iii) O somatório das multas administrativas deverá observar o limite de 20% (vinte por cento) do valor do contrato ou do empenho.

iv) poderá ser aplicada cumulativamente a qualquer outra penalidade; e

v) não tem caráter compensatório, não se confundindo, portanto, com as multas por atraso, com a multa rescisória e com a multa prevista na cláusula vigésima quarta, que poderão ser aplicadas cumulativamente à multa administrativa.

14.5. A suspensão temporária da participação em licitação e impedimento de contratar, prevista na alínea “c”, do item 14.1, será aplicada nos casos descritos pelo art. 9º do Procedimento de Aplicação de Sanções da CEDAE, e não poderá exceder a 2 (dois) anos.

14.6. A aplicação das penalidades acima referidas, em virtude das infrações contratuais retro mencionadas, não importará em renúncia, por parte da **CEDAE**, da faculdade de declarar rescindido o contrato, se assim entender conveniente ao interesse público.

14.7. O atraso injustificado no cumprimento das obrigações contratuais sujeitará a **CONTRATADA** à **multa de mora** por dia útil que exceder ao prazo estipulado, conforme percentuais abaixo:

a) 0,33% (trinta e três centésimos por cento) por dia de atraso, calculado sobre o valor correspondente à parte inadimplente, até o limite de 9,9%, correspondente a até 30 (trinta) dias de atraso; e

b) 0,66 % (sessenta e seis centésimos por cento) por dia de atraso, calculado sobre o valor correspondente à parte inadimplente, quando o atraso ultrapassar 30 (trinta) dias, até o limite máximo de 20%.

14.8. As multas porventura aplicadas serão consideradas dívidas líquidas e certas, ficando a **CEDAE** autorizada a descontá-las das garantias prestadas, e caso estas sejam insuficientes, dos pagamentos devidos à **CONTRATADA**; ou ainda, quando for o caso, cobrá-las judicialmente, servindo para tanto, o instrumento contratual como título executivo extrajudicial.

14.9. A intimação do interessado deverá indicar o prazo e o local para a apresentação de defesa.

14.9.1. A defesa prévia do interessado será exercida no prazo de 10 (dez) dias úteis, na forma prevista no art. 26, §§ 3º e 5º do Procedimento de Aplicação de Sanções da CEDAE.

14.10. Será emitida decisão conclusiva sobre a aplicação ou não da sanção, pela autoridade competente, devendo ser apresentada a devida motivação, com a demonstração dos fatos e dos respectivos fundamentos jurídicos.

14.11. Todas as multas previstas neste contrato, incluindo a rescisória e a prevista na cláusula 24.8, serão

somadas quando aplicadas cumulativamente, e terão como limite seus respectivos percentuais máximos.

14.12. O Procedimento de Aplicação das Sanções (PAS) da CEDAE encontra-se disponível para consulta no link <https://cedae.com.br/regulamento>.

CLÁUSULA DÉCIMA QUINTA - RESCISÃO CONTRATUAL

15.1. A inexecução total ou parcial do contrato poderá ensejar a sua rescisão com as consequências cabíveis.

15.2. A rescisão contratual poderá ocorrer por:

I – ato unilateral e escrito, quando verificada a ocorrência de qualquer das situações descritas no art. 222 do RILC;

II- acordo entre as partes, reduzido a termo no processo de contratação, desde que seja vantajoso à CEDAE; ou

III – decisão judicial ou arbitral.

15.3. Os casos de rescisão contratual deverão ser formalmente motivados nos autos do processo administrativo que ensejou a contratação, sendo assegurado à CONTRATADA o direito ao contraditório e ampla defesa.

15.4. Quando a rescisão ocorrer por interesse exclusivo da CEDAE, sem que haja culpa da CONTRATADA, esta será ressarcida dos prejuízos que houver sofrido.

15.5. A rescisão por ato unilateral acarretará as seguintes consequências:

I – a assunção imediata do objeto contratado pela CEDAE, no estado e local em que se encontrar; e

II – aplicação de multa rescisória, no percentual de 10% (dez por cento) calculada sobre a parcela não-executada do contrato, devidamente reajustada, bem como a execução da garantia contratual e/ou a utilização dos créditos decorrentes do próprio contrato, no caso de culpa da CONTRATADA.

15.6. A CEDAE se reserva ao direito de cobrar indenização suplementar em juízo se ficar constatado que o prejuízo causado foi superior ao valor da multa rescisória aplicada, conforme autorização contida no art. 416, parágrafo único, *in fine*, do Código Civil.

15.7. A rescisão contratual por acordo entre as partes será da competência das mesmas autoridades referidas no art. 25 do RILC; enquanto a rescisão unilateral ficará a cargo do Diretor responsável pela contratação, conforme art. 15 do Procedimento Interno de Sanções da CEDAE.

15.8. A CONTRATADA concorda previamente em aceitar eventual redução qualitativa ou quantitativa de itens, ou a rescisão unilateral do contrato, fundamentada na redução das operações da CEDAE que decorram de processos de concessão dos serviços de saneamento à iniciativa privada pelos municípios remanescentes, renunciando, desde já, a qualquer indenização ou compensação por perdas e danos, devendo ser observada a antecedência mínima de 30 (trinta) dias para comunicação

por parte da CEDAE

CLÁUSULA DÉCIMA SEXTA - CASO FORTUITO OU FORÇA MAIOR

16.1. Se a **CONTRATADA** ficar temporariamente impedida de cumprir suas obrigações, no todo ou em parte, em consequência de caso fortuito ou de força maior, deverá comunicar o fato de imediato à Fiscalização da **CEDAE** e ratificar por escrito a comunicação, informando os efeitos danosos do evento.

16.2. Constatada a ocorrência de caso fortuito ou de força maior, ficarão suspensas tanto as obrigações que a **CONTRATADA** ficar impedida de cumprir, quanto a obrigação de a **CEDAE** remunerá-las.

CLÁUSULA DÉCIMA SÉTIMA - ENCARGOS CONTRATUAIS

17.1. A **CONTRATADA** será responsável por todos os ônus e obrigações concernentes às legislações fiscal, comercial, trabalhista e previdenciária que incidam ou venham a incidir sobre o presente Contrato, os quais correrão por sua exclusiva conta.

CLÁUSULA DÉCIMA OITAVA - ALTERAÇÃO CONTRATUAL

18.1. Desde que não se altere a natureza do objeto, o contrato poderá ser modificado por acordo entre as partes, através de termo aditivo, conforme disposições contidas no art. 207 do RILC.

18.2. Os contratos celebrados nos regimes de “empreitada por preço unitário”, “empreitada por preço global”, “contratação por tarefa”, “empreitada integral” e “contratação semi-integrada” somente poderão ser alterados nos casos e na forma admitida nos artigos 42, §1º, IV, e 81 da Lei nº 13.303/2016.

18.3. O contrato cujo regime de execução for a “contratação integrada” não será passível de alteração, exceto quando esta possibilidade estiver expressamente prevista em sua matriz de riscos e não decorrer de eventos supervenientes alocados como de responsabilidade da contratada, conforme §8º do art. 81 da Lei nº 13.303/2016.

18.4. Quando houver necessidade de alteração do contrato para a inclusão de itens novos, estes serão definidos com base nos preços da tabela EMOP (ou em outro sistema que tiver sido utilizado como referencial em caso de ausência da tabela EMOP) vigentes à época da estimativa orçamentária, considerando-se em sua cotação os descontos oferecidos pela **CONTRATADA** em sua proposta, bem como a taxa de BDI especificada no orçamento-base da licitação/contratação (quando houver BDI), atualizados financeiramente pelo índice contratualmente previsto.

18.5. Em não sendo possível identificar o preço pelo método definido no item anterior, a **CEDAE** se guiará pelo disposto no art. 35, inciso I, letra “a” do RILC, aplicando-se ao preço apurado o desconto ofertado pela **CONTRATADA**, sem atualização financeira.

CLÁUSULA DÉCIMA NONA – DA IMPOSSIBILIDADE DE MODIFICAÇÃO DO CONTRATO

PELA SUPRESSÃO

19.1. O atraso, tolerância ou omissão por parte da CEDAE no exercício de quaisquer direitos que lhe assistem na forma deste contrato, em geral, não poderão ser interpretados como novação ou renúncia a tais direitos, podendo a CEDAE exercitá-los a qualquer tempo.

CLÁUSULA VIGÉSIMA – DO RECURSO AO JUDICIÁRIO

20.1. As importâncias decorrentes de quaisquer penalidades impostas à **CONTRATADA**, inclusive as perdas e danos ou prejuízos que a execução do contrato tenha acarretado, quando superiores à garantia prestada ou aos créditos que a **CONTRATADA** tenha em face da **CEDAE**, que não comportarem cobrança amigável, serão cobrados judicialmente.

20.2. Caso a **CEDAE** tenha de recorrer ou comparecer a juízo para haver o que lhe for devido, a **CONTRATADA** ficará sujeita ao pagamento, além do principal do débito, da pena convencional de 10% (dez por cento) sobre o valor do litígio, dos juros de mora de 1% (um por cento) ao mês, despesas de processo e honorários de advogado, estes fixados, desde logo, em 20% (vinte por cento) sobre o valor em litígio.

CLÁUSULA VIGÉSIMA-PRIMEIRA - CASOS OMISSOS

21.1. Os casos omissos serão resolvidos conforme disposto na Lei nº 13.303, de 30 de junho de 2016.

CLÁUSULA VIGÉSIMA SEGUNDA – DA ACEITAÇÃO PROVISÓRIA DO OBJETO

22.1. O objeto do contrato será recebido provisoriamente ao final do contrato, da seguinte forma:

22.2. Será emitido um TERMO DE ACEITAÇÃO PROVISÓRIA (doc. Referente ao ANEXO I da Ordem de Serviço n. 16.107-00/2024) antes da liberação do pagamento da última parcela/etapa prevista no cronograma físico-financeiro do contrato.

22.3. A **CONTRATADA** deverá comunicar à **CEDAE** que o objeto pactuado se encontra em condições de ter sua posse transferida ou o resultado dos serviços executados entregue, mesmo quando existirem ressalvas quanto ao cumprimento das obrigações contratuais por parte da **CEDAE**. A comunicação deverá ser feita, preferencialmente, de forma digital pelo Peticionamento Intercorrente, realizado através do Sistema Eletrônico de Informações – SEI-RJ, utilizando a Tipologia “Carta” (com a indicação do processo administrativo da contratação), podendo realizar-se, também, por meio de correspondência eletrônica. Caso a contratada não possua cadastro no SEI, este deverá ser realizado seguindo as orientações do seguinte link: <https://portalsei.rj.gov.br/usuarioexterno>.

22.4. Em casos excepcionais, mediante autorização expressa e motivada pelo Gerente do Contrato, a **CONTRATADA** poderá protocolar Registro de Documentos (RD) na Sede da **CEDAE**, acompanhada de toda a documentação exigida.

22.5. As ressalvas que porventura existam deverão ser consignadas na manifestação da CONTRATADA, que será encaminhada juntamente com a fatura relativa à última medição e os demais documentos exigidos no contrato como condição à realização dos pagamentos.

22.6. Uma vez apresentada toda a documentação mencionada no item anterior e constatada sua regularidade pela Comissão de Fiscalização, o recibo de adimplemento referente à última etapa/parcela será fornecido à CONTRATADA. O representante da CEDAE não poderá conceder o recibo de adimplemento se houver irregularidade em qualquer um dos documentos mencionados.

22.7. Se após 10 (dez) dias contados a partir da conclusão da última etapa/parcela, a CONTRATADA ainda não tiver efetuado a comunicação da condição de transferência de posse do objeto pactuado ou do resultado dos serviços executados à CEDAE, o Gerente do contrato a notificará para o cumprimento desta obrigação, informando sobre as consequências do inadimplemento de suas obrigações e da permanência da situação de suspensão do prazo para pagamento. A comunicação de que trata esta cláusula ocorrerá preferencialmente por meio eletrônico, podendo ocorrer também por meio de carta registrada.

22.8. Persistindo a recusa da CONTRATADA em se manifestar mesmo após a notificação recebida, o prazo de pagamento referente à última fatura seguirá suspenso.

A veracidade e a correção das informações apresentadas pela CONTRATADA serão verificadas observando o procedimento descrito a partir do item 2.5 da OS n.16.107-00 de 27 de Junho de 2024.

22.9. Caso não seja constatada nenhuma incorreção, defeito ou pendência no objeto executado, a emissão do Termo de Aceitação Provisória, assinado pelas partes, ocorrerá em até 30 (trinta) dias do recebimento da comunicação da CONTRATADA. Uma vez verificado algum problema, será aberto novo prazo de 30 (trinta) dias para que a CONTRATADA efetue sua correção (o que será feito observando o procedimento descrito no item 2.6.1 da OS n. 16.107-00/2024), hipótese em que o prazo para a emissão do Termo de Aceitação Provisória só passará a ser contado a partir da emissão do Parecer Conclusivo da Comissão de Fiscalização..

22.10. A aceitação provisória poderá ser dispensada nas hipóteses mencionadas no item 5 da OS n. 16.107-00 de 2024, caso em que será substituída pela emissão de simples “recibo”.

22.11. A Comissão de Fiscalização deverá fornecer à CONTRATADA, se por ela solicitado, a Ordem de Serviço n. 16.107-00/2024, que disciplina o recebimento provisório e definitivo nos contratos da CEDAE.

CLÁUSULA VIGÉSIMA TERCEIRA – DA ACEITAÇÃO DEFINITIVA DO OBJETO

23.1. O objeto do contrato será recebido definitivamente ao final, da seguinte forma:

23.2. A aceitação definitiva do objeto pactuado será feita mediante emissão do TERMO DE ACEITAÇÃO DEFINITIVA (doc. Ref. ANEXO V da Ordem de Serviço n. 16.107-00/2024).

23.3. A formalização de uma Comissão específica para Aceitação Definitiva do objeto poderá ser

dispensada nas hipóteses do item 8 da Ordem de Serviço n. 16.107-00/2024, casos em que a aceitação definitiva será realizada pela comissão de fiscalização do contrato, conforme disposto no item 8.1 da referida Ordem de Serviço.

23.4. No prazo máximo de 60 (sessenta) dias após a assinatura do Termo de Aceitação Provisória, a CONTRATADA solicitará à CEDAE que o objeto pactuado seja aceito definitivamente. A solicitação será feita, preferencialmente, de forma digital pelo Peticionamento Intercorrente, realizado através do Sistema Eletrônico de Informações – SEI-RJ, utilizando a Tipologia “Carta” (com a indicação do processo administrativo da contratação), podendo realizar-se, também, por meio de correspondência eletrônica.

23.5. Caso haja omissão ou recusa da CONTRATADA em solicitar a aceitação definitiva do objeto contratado, o Gerente do contrato deverá notificá-la para se manifestar dentro do prazo máximo de 15 (quinze) dias, que serão contados do recebimento desta notificação. A notificação da CONTRATADA será feita preferencialmente por meio eletrônico, podendo ocorrer, também, por meio de carta registrada com aviso de recebimento..

23.6. Persistindo a recusa da CONTRATADA mesmo após a notificação recebida, o Gerente do contrato reterá a garantia contratual, se houver. Caso não exista garantia contratual (ou esta esteja vencida), o gerente do contrato notificará a CONTRATADA para informar que sua inércia implicará em descumprimento de cláusula contratual, sujeitando-a à aplicação das sanções administrativas previstas nos arts. 225 a 229 do Procedimento para Aplicação de Sanções Administrativa nas Licitações e Contratos Executados no âmbito da CEDAE – PAS.

23.7. Compete ao Gerente do Contrato, quando couber, o acompanhamento e o controle dos prazos de vencimentos das apólices de seguro-garantia ou carta de fiança correspondente às garantias contratuais apresentadas pela CONTRATADA.

23.8. A emissão do Termo de Aceitação Definitiva ocorrerá em até 90 (noventa) dias contados do recebimento da comunicação da CONTRATADA, e implicará na liberação da garantia contratual, quando houver.

CLÁUSULA VIGÉSIMA QUARTA – DAS MEDIDAS DE INTEGRIDADE – LEI ESTADUAL 7.753/2017

24.1. Na execução do presente Contrato é vedado às partes, dentre outras condutas:

- a) Prometer, oferecer ou dar, direta ou indiretamente, vantagem indevida a agente público ou a quem quer que seja;
- b) Criar, de modo fraudulento ou irregular, pessoa jurídica para celebrar o presente Contrato;
- c) Obter vantagem ou benefício indevido, de modo fraudulento, de modificações ou prorrogações do presente Contrato, sem autorização em lei, no ato convocatório da licitação pública ou nos respectivos instrumentos contratuais;
- d) Manipular ou fraudar o equilíbrio econômico-financeiro do presente Contrato; ou

e) De qualquer maneira fraudar o presente Contrato; assim como realizar quaisquer ações ou omissões que constituam prática ilegal ou de corrupção, nos termos da Lei nº 12.846/2013 (conforme alterada) ou de quaisquer outras leis ou regulamentos aplicáveis (“Leis Anticorrupção”), ainda que não relacionadas com o presente Contrato.

24.2. A **CONTRATADA** compromete-se a respeitar, cumprir e fazer cumprir, no que couber, o **Código de Ética e Conduta da CEDAE**, presente no link www.cedae.com.br/governancacorporativa.

24.3. A violação aos itens 24.1 e 24.2 pelos administradores, empregados ou prestadores de serviços da **CONTRATADA**, a depender da gravidade da infração e dos danos causados à CEDAE, acarretará na aplicação das sanções administrativas previstas no contrato, rescisão unilateral e/ou ressarcimento de perdas e danos apurados.

24.4. A comunicação imediata à CEDAE de eventual violação aos itens 24.1 e 24.2, acompanhada das medidas tomadas pela **CONTRATADA**, suficientes para sanar a violação, desde que preservados os negócios da CEDAE, sua imagem e reputação, serão consideradas como atenuantes para o fim previsto no parágrafo anterior.

24.5. A **CONTRATADA** se obriga a possuir e manter programa de integridade nos termos da disciplina conferida pela Lei Estadual n.º 7.753/2017 e eventuais modificações e regulamentos subsequentes, consistindo tal programa no *“conjunto de mecanismos e procedimentos internos de integridade, auditoria e incentivo à denúncia de irregularidades e na aplicação efetiva de códigos de ética e de conduta, políticas e diretrizes com o objetivo de detectar e sanar desvios, fraudes, irregularidades e atos ilícitos praticados contra a Administração Pública”*.

24.6. O programa de integridade será obrigatório nos contratos com prazo de vigência igual ou superior a 180 (cento e oitenta) dias cujo valor ultrapasse R\$ 885.000,00 (oitocentos e oitenta e cinco mil reais) , para compras e serviços, ou R\$ 1.973.000,00 (um milhão, novecentos e setenta e três mil reais), para obras e serviços de engenharia; sendo facultativo nos demais casos.

24.7. A **CONTRATADA** que não possuir o programa de integridade já implantado deverá constituí-lo no prazo de até 180 (cento e oitenta) dias contados da assinatura deste contrato.

24.8. O não atendimento ao disposto no item anterior implicará na aplicação de multa moratória de 0,02%, por dia, incidente sobre o valor do contrato.

24.9. O montante correspondente à soma dos valores básicos das multas moratórias será limitado a 10% do valor do contrato.

24.10. O não cumprimento da exigência durante o período contratual acarretará na impossibilidade da contratação da empresa com a Administração Direta e Indireta do Estado do Rio de Janeiro até a sua regular situação.

24.11. O cumprimento da exigência da implantação não implicará ressarcimento das multas aplicadas.

24.12. Caberá ao Gerente do Contrato, sem prejuízo de suas demais atribuições, conforme estabelecido no

artigo 11 da Lei Estadual 7.753 de 02/10/2017, fiscalizar a aplicabilidade de seus dispositivos.

24.13. As ações e deliberações do Gerente do Contrato não poderão implicar interferência na gestão das empresas nem ingerência de suas competências, devendo ater-se a responsabilidade de aferir a implantação do Programa de Integridade por meio de prova documental emitida pela **CONTRATADA**."

24.14. A prática de atos de contra a Administração Pública Estadual sujeitará a **CONTRATADA** às sanções previstas na Lei Federal nº 12.846/2013, na forma do Decreto Estadual nº. 46.366/2018.

CLÁUSULA VIGÉSIMA-QUINTA – DISPOSIÇÕES FINAIS

25.1. Todos os originais dos documentos, estudos, fluxogramas, especificações, folhas de cálculos, etc., elaborados pela **CONTRATADA** serão propriedade da **CEDAE** e neles não deverá constar qualquer declaração que limite este direito.

25.2. À **CONTRATADA** é vedado dar conhecimento, transmitir ou ceder a terceiros qualquer dado, documentação preparada ou recebida para a execução das obras, dar entrevistas faladas ou escritas, salvo com prévia e formal autorização da **CEDAE**.

25.3. A **CONTRATADA** providenciará todos os documentos necessários para que seu pessoal possa executar legalmente os serviços especificados neste contrato.

25.4. A **CEDAE** não será responsável por quaisquer danos ou prejuízos que a **CONTRATADA**, direta ou indiretamente, por si ou seus prepostos, causarem a terceiros em virtude da execução das obras/serviços de que cuida este contrato. Em qualquer hipótese, a **CONTRATADA** será, sempre, a única e exclusiva responsável pelo seu ressarcimento.

CLÁUSULA VIGÉSIMA SEXTA – DA PUBLICAÇÃO

26.1. O extrato desta contratação será publicado no Diário Oficial do Estado, para fins de mera publicidade, e posteriormente divulgado no sítio eletrônico da **CEDAE**.

26.2. Após a publicação no Diário Oficial, deverá ser observado o disposto na Deliberação TCE-RJ n. 312/2020 para o envio das informações nos casos exigidos.

CLÁUSULA VIGÉSIMA SÉTIMA – DA CONFIDENCIALIDADE E DA PROTEÇÃO DE DADOS PESSOAIS

27.1. A **CEDAE** e a **CONTRATADA** se comprometem a proteger os direitos fundamentais de liberdade e de privacidade e o livre desenvolvimento da personalidade da pessoa natural, relativos ao tratamento de dados pessoais, inclusive nos meios digitais, garantindo que:

a) o tratamento de dados pessoais, se houver, dar-se-á de acordo com as bases legais previstas nas hipóteses dos arts. 7º, 11 e/ou 14 da Lei 13.709/2018 (LGPD), e para propósitos legítimos, específicos, explícitos e informados ao titular;

b) o tratamento seja limitado às atividades necessárias para a estrita execução do Contrato ou, quando for o caso, ao cumprimento de obrigação legal ou regulatória, no exercício regular de direito, por determinação judicial ou por requisição da ANPD;

c) Caso a coleta de dados pessoais dos usuários se faça indispensável ao cumprimento do próprio contrato, o seu acesso será solicitado diretamente pela CONTRATADA aos titulares, após prévia aprovação da CEDAE; responsabilizando-se a CONTRATADA pela sua gestão. Os dados coletados só poderão ser utilizados na execução do objeto especificado neste contrato, e em hipótese alguma poderão ser compartilhados ou utilizados para outras finalidades;

d) os dados obtidos em razão deste contrato serão armazenados em um banco de dados seguro, com garantia de registro das transações realizadas na aplicação de acesso (*log*), adequado controle baseado em função (*role based access control*) e com transparente identificação do perfil dos credenciados, tudo estabelecido como forma de garantir inclusive a rastreabilidade de cada transação e a franca apuração, a qualquer momento, de desvios e falhas, vedado o compartilhamento desses dados com terceiros;

e) encerrada a vigência do contrato ou não havendo mais necessidade de utilização dos dados pessoais, sensíveis ou não, a CONTRATADA interromperá o tratamento dos dados e, em no máximo 30 (trinta) dias, sob instruções e na medida do determinado pela CEDAE, eliminará completamente os dados pessoais e todas as cópias porventura existentes (em formato digital, físico ou outro qualquer), salvo quando necessite mantê-los para cumprimento de obrigação legal ou outra hipótese legal prevista na LGPD.

27.2 - A CONTRATADA dará conhecimento formal aos seus empregados das obrigações e condições acordadas nesta cláusula, inclusive no tocante à Política de Privacidade da CEDAE, cujos princípios deverão ser aplicados à coleta e tratamento dos dados pessoais de que trata a presente cláusula.

27.3 - O Encarregado pelo tratamento de dados pessoais da CONTRATADA manterá contato formal com o Encarregado da CEDAE, no prazo de até 24 (vinte e quatro) horas da ocorrência de qualquer incidente que implique violação ou risco de violação de dados pessoais, para que este possa adotar as providências devidas, na hipótese de questionamento das autoridades competentes.

27.4 - A critério do Encarregado pelo tratamento de dados da CEDAE, a CONTRATADA poderá ser provocada a colaborar na elaboração do relatório de impacto à proteção de dados pessoais (RIPD), conforme a sensibilidade e o risco inerente dos serviços objeto deste contrato, no tocante a dados pessoais.

27.5 - A CONTRATADA e seus empregados se obrigam a manter, mesmo após o término da vigência contratual, a mais absoluta confidencialidade sobre dados e informações disponibilizados ou conhecidos em decorrência deste contrato.

27.6 - A CONTRATADA e seus empregados ficarão terminantemente proibidos de fazer uso ou revelação, sob nenhuma justificativa, a respeito de qualquer informação, dados, processos, fórmulas, códigos, cadastros, fluxogramas, diagramas lógicos, dispositivos, modelos ou elementos de propriedade da CEDAE, ou de seus Clientes, aos quais tiver acesso em decorrência do objeto desta contratação.

27.8 - A CONTRATADA e seus empregados deverão obedecer às normas sobre confidencialidade e segurança adotadas pela CEDAE, além das cláusulas específicas constantes neste instrumento contratual.

27.9 - A CONTRATADA responderá pelo descumprimento das obrigações relacionadas com a confidencialidade das informações, ocorridas durante ou após a vigência contratual, mediante ações ou omissões intencionais ou acidentais de seus empregados e dirigentes.

CLÁUSULA VIGÉSIMA OITAVA - FORO

28.1. Para dirimir quaisquer questões porventura decorrentes deste Contrato, as partes elegem o foro da Comarca da Capital do Rio de Janeiro, com renúncia a qualquer outro, por mais privilegiado que seja.

E, por estarem assim acordes em todas as condições e cláusulas estabelecidas neste contrato, as partes assinam eletronicamente presente instrumento elaborado em formato digital,, depois de lido e achado conforme, razão pela qual dispensam a presença de testemunhas.

Pela CEDAE:

MARCO AURÉLIO DAMATO PORTO
Diretor de Desenvolvimento das Cidades

ROGÉRIO SANTOS
Gerente

Pela CONTRATADA:

JOAQUIM CALMON NOGUEIRA BARBOSA JÚNIOR
Sócio Administrador

Rio de Janeiro, 15 abril de 2026



Documento assinado eletronicamente por **Marco Aurelio Damato Porto, Diretor**, em 15/04/2026, às 14:37, conforme horário oficial de Brasília, com fundamento nos art. 28º e 29º do [Decreto nº 48.209, de 19 de setembro de 2022](#) e no art. 4º do [Decreto nº 48.013, de 04 de abril de 2022](#).



Documento assinado eletronicamente por **Rogério Santos, Assessor**, em 15/04/2026, às 14:45, conforme horário oficial de Brasília, com fundamento nos art. 28º e 29º do [Decreto nº 48.209, de 19 de setembro de 2022](#) e no art. 4º do [Decreto nº 48.013, de 04 de abril de 2022](#).



Documento assinado eletronicamente por **JOAQUIM CALMON NOGUEIRA BARBOSA JUNIOR, Usuário Externo**, em 15/04/2026, às 15:30, conforme horário oficial de Brasília, com fundamento nos art. 28º e 29º do [Decreto nº 48.209, de 19 de setembro de 2022](#) e no art. 4º do [Decreto nº 48.013, de 04 de abril de 2022](#).



A autenticidade deste documento pode ser conferida no site http://sei.rj.gov.br/sei/controlador_externo.php?acao=documento_conferir&id_orgao_acesso_externo=6, informando o código verificador **129872206** e o código CRC **4AD905C2**.

Avenida Presidente Vargas, 2655 - Bairro Cidade Nova, Rio de Janeiro/RJ, CEP 20210-030

Telefone:

CRONOGRAMA FISICO-FINANCEIRO E DE ETAPAS (ONERADO)

OBRA: DEMOLIÇÃO DE ANTIGA LOJA COMERCIAL DE BOM JARDIM - RJ
MUNICÍPIO: BOM JARDIM
IO Orçamento : nov-25

ITEM	DESCRIÇÃO	VALOR ONERADO COM B.D.I. R\$	MESES			
			PERÍODO CONTRATUAL			%
			1º	2º	3º	PREÇO TOTAL
01	CANTEIRO DE OBRAS	R\$ 6.222,21	33,33%	33,33%	33,34%	100,00%
			2.073,86	2.073,86	2.074,49	6.222,21
02	ADMINISTRAÇÃO	R\$ 29.819,20	33,33%	33,33%	33,34%	100,00%
			9.938,73	9.938,73	9.941,74	29.819,20
03	DEMOLIÇÕES E RETIRADAS	R\$ 72.728,78	33,33%	33,33%	33,34%	100,00%
			24.240,50	24.240,50	24.247,78	72.728,78
04	PREPARO E REGULARIZAÇÃO DO TERRENO	R\$ 28.237,65	33,33%	33,33%	33,34%	100,00%
			9.411,60	9.411,60	9.414,45	28.237,65
SUBTOTAL / MÊS			45.664,69	45.664,69	45.678,46	137.007,84
PERCENTUAL MENSAL			33,33%	33,33%	33,34%	100%
TOTAL GERAL		R\$ 137.007,84				

PROPOSTA COMERCIAL

Proposta – 05/2026

1. APRESENTAÇÃO

A CONSTRUTORA CALMON BARBOSA, com sede em Rio Claro/RJ, a Rua Prefeito Mozart César Vale, 170, Centro – Rio Claro/RJ, CNPJ nº 02.975.694/0001-08, apresenta proposta comercial em resposta a carta CEDAE Nº 04/2026, para a execução dos serviços de **“DEMOLIÇÃO DE ANTIGA LOJA COMERCIAL DE BOM JARDIM-RJ”**



Localização

2. ESCOPO DAS ATIVIDADES E OBRIGAÇÕES DA CONTRATADA

Demolição controlada de estrutura de loja comercial existente compreendendo a retirada de coberturas, esquadrias, revestimentos, alvenarias, elementos estruturais e fundações superficiais, obedecendo às normas de segurança do trabalho e controle de impactos (ruído, poeira e vibração).

VALOR DA PROPOSTA

TOTAL: R\$ 137.007,84 (Cento e trinta e sete mil, sete reais e oitenta e quatro centavos)

3. CONDIÇÕES DE PAGAMENTO

Medições mensais com pagamento em 30 dias DDL;

4. PRAZO DE EXECUÇÃO

Prazo de execução da obra é estimado em 90 dias.

5. OBRIGAÇÕES DA CONTRATANTE

- Fornecimento e obtenção de todas as licenças de obra e ambientais necessárias;
- Liberação de unidades;

Sem mais para o momento e ao inteiro dispor para eventuais esclarecimentos.

Atenciosamente;



Joaquim Calmon
Sócio / Diretor
Rio de Janeiro, 03 de Janeiro de 26



Governo do Estado do Rio de Janeiro
Companhia Estadual de Águas e Esgotos do Rio de Janeiro
Diretoria de Desenvolvimento das Cidades

TERMO DE REFERÊNCIA

1 – OBJETO

CONTRATAÇÃO EMERGENCIAL DE SERVIÇOS DE DEMOLIÇÃO DO PRÉDIO DA ANTIGA LOJA COMERCIAL DE BOM JARDIM/RJ

2 – JUSTIFICATIVA

A necessidade de realização do serviço emergencial de demolição da estrutura de propriedade da CEDAE, localizada na Praça Coronel Monnerat, nº 156, Centro, Bom Jardim/RJ, decorre do estado avançado de degradação e da ruína estrutural do prédio da frente da antiga loja comercial.

Após a realização de inspeção técnica, foram identificadas fendas significativas na alvenaria que compõe a estrutura do imóvel, afundamento de pisos, instabilidade estrutural generalizada e indícios de carreamento de solo, inclusive com possibilidade de comprometimento da fundação de prédios vizinhos, conforme documentado em relatório de vistoria técnica.

Dessa forma, a presente contratação mostra-se imprescindível para garantir a segurança pública, preservar os imóveis vizinhos, atender às normas técnicas aplicáveis e resguardar a Administração de eventuais responsabilidades decorrentes da omissão na adoção de medidas preventivas e corretivas.

3- ESPECIFICAÇÕES DO OBJETO

3.1 - DEMOLIÇÃO, RETIRADA E REPARO DO TERRENO

Execução de demolição controlada da edificação existente, incluindo desmontagens necessárias, remoção e transporte dos resíduos para destinação ambientalmente adequada, preservação de elementos indicados, contenções provisórias e preparo final do terreno, conforme normas técnicas, condições de segurança e Relatório de Vistoria Técnica – Anexo A ao presente Termo de Referência.

3.2 - CARACTERÍSTICAS DO IMÓVEL



FIGURA 1 – FACHADA DO PRÉDIO



FIGURA 2 e 3 – FUNDO DO PRÉDIO DA FRENTE EM RUÍNA



FIGURAS 4 e 5 – PISO EM RUÍNA E FENDA NA ALVENARIA



FIGURAS 5 e 6

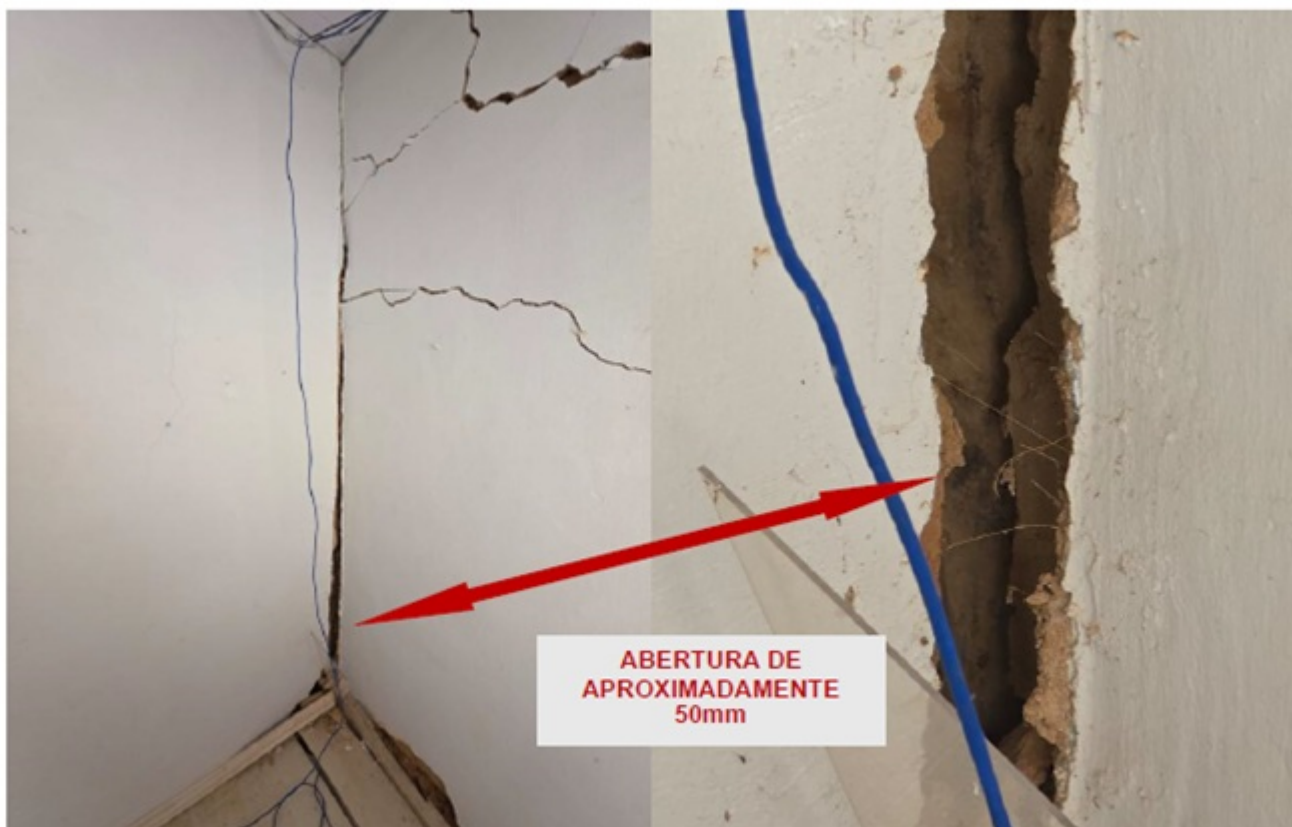

FIGURAS 7 e 8



FIGURAS 9 E 10 – PRÉDIO DA FRENTE E PRÉDIOS DA FRENTE E DO FUNDO RESPECTIVAMENTE



FIGURA 2 e 3 – FUNDO DO PRÉDIO DA FRENTE EM RUÍNA



FIGURAS 4 e 5 – PISO EM RUÍNA E FENDA NA ALVENARIA



FIGURAS 5 e 6



FIGURAS 7 e 8



FIGURAS 9 E 10 – PRÉDIO DA FRENTE E PRÉDIOS DA FRENTE E DO FUNDO RESPECTIVAMENTE

3.3 - ESPECIFICAÇÃO DO SERVIÇO

Item	Código IFS	DESCRIÇÃO	UNID
01	2182060010	SERVIÇO DE DEMOLIÇÃO	un

4 - FUNDAMENTO LEGAL PARA A CONTRATAÇÃO DIRETA

Dispensa de Licitação, conforme dispõe incisos I e XV do artigo 29 da Lei 13.303/2016.

5 - REQUISITOS MÍNIMOS DE QUALIFICAÇÃO

5.1 - QUALIFICAÇÃO ECONÔMICO-FINANCEIRA

a. Declaração de que não se encontra em situação de falência ou insolvência

5.2 - QUALIFICAÇÃO TÉCNICA

a. Registro ou inscrição na entidade profissional competente nos casos que envolvam profissões e

atividades regulamentadas, e apenas nas situações em que o objeto do contrato for pertinente à sua atividade básica;

b. () Apresentação de atestados fornecidos por pessoa jurídica de direito público ou privado informando que a empresa já executou objeto compatível em características, quantidades e prazo, com o objeto pretendido na contratação;

c. () Declaração da contratada informando que possui suporte técnico/administrativo, aparelhamento, instalações e condições adequadas, bem como pessoal qualificado e treinado, disponíveis para a execução dos serviços objeto da licitação.

d. () Prova de possuir qualificação técnico-profissional mediante profissional(is) de nível superior detentor(es) de atestado(s) fornecido(s) por pessoa jurídica de direito público ou privado devidamente registrado(s) pelo CREA e/ou CAU (quando a atividade assim permitir), comprovando que o profissional foi responsável técnico por serviços compatível em características, quantidades, prazo com o objeto pretendido na contratação, que conste;

d.1. Serviço de demolição de alvenaria.

d.2. () A prova a que se refere à alínea “d” deverá ser realizada por uma das seguintes formas: no caso de sócio ou diretor da empresa, através de contrato social ou estatuto social em vigor, acompanhado de prova da diretoria em exercício; no caso de empregado, mediante cópia da Carteira de Trabalho e Previdência Social (CTPS) ou de contrato de prestação de serviços, celebrado de acordo com a legislação civil comum, podendo este ter sua eficácia condicionada a adjudicação do objeto à licitante;

e. () Declaração formal da licitante de que disponibilizará para o cumprimento do objeto da contratação o responsável técnico pela execução dos serviços, indicado no(s) atestado(s) apresentado(s), devidamente registrado nos Conselhos supracitados em condições de desempenhar os serviços objeto da licitação. A declaração deverá ter a anuência do profissional indicado.

6 - REGIME DE EXECUÇÃO

6.1 - () SERVIÇO:

6.1.2 - () de natureza contínua ou () por escopo;

6.1.3 - () com mão de obra alocada ou () sem mão de obra alocada;

6.1.4 - () Regime de execução empreitada por preço unitário; () Regime de execução empreitada por preço global; () Regime de execução por tarefa () contratação integrada () contratação semi-integrada

7 - PRAZO DE EXECUÇÃO DOS SERVIÇOS

O prazo de vigência do contrato será de 90 (noventa) dias contados da data indicada na Ordem de Início, que, considerando a situação emergencial caracterizada pelo risco de desmoronamento e visando evitar a ocorrência de danos maiores, poderá ser emitida pela **CEDAE** antecipadamente.

8 - LOCAL DE EXECUÇÃO DO SERVIÇO:

Os serviços serão realizados no imóvel localizado na Praça Coronel Monnerat, 156 – Centro – Bom Jardim – RJ

9 - GARANTIA CONTRATUAL

Não se aplica

10 - PRAZO E CONDIÇÕES DE GARANTIA, MANUTENÇÃO E ASSISTÊNCIA TÉCNICA DO PRODUTO OU SERVIÇO

Não se aplica

11 - POSSIBILIDADE DE SUBCONTRATAÇÃO

Não se aplica.

12 - POSSIBILIDADE DE PARTICIPAÇÃO DE CONSÓRCIO

Não se aplica

13 - CRITÉRIOS E PRÁTICAS DE SUSTENTABILIDADE E POSSÍVEIS IMPACTOS AMBIENTAIS

13.1- Em observância ao princípio do desenvolvimento sustentável, a contratada deve adotar práticas de sustentabilidade, nos termos do Art. 7º do Decreto Estadual do Rio de Janeiro n.º 43.629, de 5 de junho de 2012, que visem à

- Redução de consumo de água, energia ou combustível;
- Redução na geração de resíduos e destinação final ambientalmente adequada dos que forem gerados; Redução da emissão de gases efeito estufa.

14 - FORMA E CONDIÇÕES DE PAGAMENTO

A CEDAE pagará mensalmente, em 03 (três) parcelas, à CONTRATADA o valor dos serviços executados no período, na forma e condições estabelecidas no Cronograma Físico Financeiro.

CRONOGRAMA FÍSICO FINANCEIRO				
ITEM	DESCRIÇÃO	DIAS		
		PERÍODO CONTRATUAL		
		30	60	90
1	CANTEIRO DE OBRAS	33,33%	33,33%	33,34%
2	ADMINISTRAÇÃO	33,33%	33,33%	33,34%
3	DEMOLIÇÕES E RETIRADAS	33,33%	33,33%	33,34%
4	PREPARO E REGULARIZAÇÃO DO TERRENO	33,33%	33,33%	33,34%
TOTAL		100%		

15 - OBRIGAÇÕES DA CONTRATADA

15.1 - Executar os serviços conforme especificações deste Termo de Referência e de sua proposta, com a alocação dos empregados necessários ao perfeito cumprimento das cláusulas contratuais, além de fornecer e utilizar os materiais e equipamentos, ferramentas e utensílios necessários, na qualidade e quantidade mínimas especificadas neste instrumento e em sua proposta;

15.2 - Reparar, corrigir, remover ou substituir, às suas expensas, no total ou em parte, no prazo fixado pelo fiscal do contrato, os serviços efetuados em que se verificarem vícios, defeitos ou incorreções resultantes da execução ou dos materiais empregados;

15.3 - Manter os empregados nos horários predeterminados pela CEDAE, devidamente habilitados para execução do serviço, identificados, além de provê-los com os Equipamentos de Proteção Individual - EPI;

15.4 - Responsabilizar-se pelos vícios e danos decorrentes da execução do objeto ficando a CEDAE autorizada a descontar dos pagamentos devidos à Contratada, o valor correspondente aos danos sofridos;

15.5 - Apresentar à CEDAE, quando for o caso, a relação nominal dos empregados que executarão os serviços;

15.6 - Responsabilizar-se por todas as obrigações trabalhistas, sociais, previdenciárias, tributárias e as demais previstas na legislação específica, cuja inadimplência não transfere responsabilidade à CEDAE;

15.7 - Atender às solicitações da CEDAE quanto à substituição dos empregados alocados, no prazo fixado pela fiscalização do contrato, nos casos em que ficar constatado descumprimento das obrigações relativas à execução do serviço;

15.8 - Instruir seus empregados quanto à necessidade de acatar as Normas Internas da CEDAE;

15.9 - Instruir seus empregados a respeito das atividades a serem desempenhadas, alertando-os a não executarem atividades não abrangidas pelo contrato, devendo a Contratada relatar à CEDAE toda e qualquer ocorrência neste sentido, a fim de evitar desvio de função;

15.10 - Relatar à CEDAE toda e qualquer irregularidade verificada no decorrer da prestação dos serviços;

15.11 - Não permitir a utilização de qualquer trabalho de menor de dezesseis anos, exceto na condição de aprendiz para os maiores de quatorze anos; nem permitir a utilização do trabalho do menor de dezoito anos

em trabalho noturno, perigoso ou insalubre;

15.12 - Manter durante toda a vigência do contrato, em compatibilidade com as obrigações assumidas, todas as condições de habilitação e qualificação exigidas na licitação;

15.13 - Cumprir, além dos postulados legais vigentes de âmbito federal, estadual ou municipal, as normas de segurança da CEDAE;

15.14 - Prestar todo esclarecimento ou informação solicitada pela CEDAE ou por seus prepostos, garantindo-lhes o acesso, a qualquer tempo, ao local dos trabalhos, bem como aos documentos relativos à execução do empreendimento.

15.15 - Providenciar junto ao CREA e/ou ao CAU-BR as Anotações e Registros de Responsabilidade Técnica referentes ao objeto do contrato e especialidades pertinentes, nos termos das normas pertinentes (Leis ns. 6.496/77 e 12.378/2010);

15.16 - Obter as licenças necessárias e demais documentos e autorizações exigíveis, na forma da legislação aplicável;

15.17 - Elaborar o Diário de Obra, incluindo diariamente, pelo Engenheiro preposto responsável, as informações sobre o andamento do empreendimento, tais como, número de funcionários, de equipamentos, condições de trabalho, condições meteorológicas, serviços executados, registro de ocorrências e outros fatos relacionados, bem como os comunicados à Fiscalização e situação das atividades em relação ao cronograma previsto;

15.18 - Observar as diretrizes, critérios e procedimentos para a gestão dos resíduos da construção civil estabelecidos na Resolução nº 307, de 05/07/2002, com as alterações da Resolução n. 448/2012, do Conselho Nacional de Meio Ambiente - CONAMA, conforme artigo 4º, §§ 2º e 3º, da Instrução Normativa SLTI/MPOG nº 1, de 19/01/2010.

15.19 - Pagamento de taxas e as respectivas autorizações e licenças para execução dos serviços, junto às autoridades municipais, estaduais e federais.

15.20 - Adotar uniformes no padrão determinado pela FISCALIZAÇÃO, em acordo com as normas da CEDAE. Deverá ser providenciada a adesivação de viaturas e equipamentos que estejam empregados nas obras a qual será definida pela FISCALIZAÇÃO.

15.21 - Instalar Placa de Identificação de Obra em local determinado pela FISCALIZAÇÃO. A placa atenderá às normas da CEDAE.

15.22 - Efetuar, a sua custa, todos os levantamentos, estudos e identificação de riscos que sejam necessários, e que sirvam de base, para o pleno planejamento para execução dos serviços, e que estejam direta ou indiretamente, ligados ao objeto licitado.

15.23 - Arcar com todos os custos adicionais referentes à plena execução dos serviços ou de fornecimento de materiais e/ou equipamentos, sem repasse à CEDAE, motivados pela falta do pleno atendimento, pela CONTRATADA, do item anterior.

15.24 - Informar a FISCALIZAÇÃO com no mínimo 48 horas de antecedência sempre que for iniciar uma nova frente de serviço na obra.

15.25 - Encaminhar as medições acompanhadas de memória de cálculo, relatório fotográfico e com quaisquer informações adicionais solicitadas pela FISCALIZAÇÃO para devida comprovação da execução dos serviços.

15.26 - Enviar à FISCALIZAÇÃO, em 24 (vinte e quatro) horas, quaisquer atos de infração contra a CEDAE, juntamente com um relato contendo os motivos que determinaram tal infração.

15.27 - Manter a guarda da obra até o seu recebimento definitivo, pela CEDAE.

15.28 - A Contratada fica ciente que:

15.28.1 - Todos os materiais, válvulas e conexões, serão fornecidos e instalados pela CONTRATADA após a expedição, pela CEDAE, do Certificado de Controle de Qualidade.

15.28.2 - Todos os materiais, válvulas e conexões serão novos, não sendo permitido o emprego de peças recondiçionadas ou já usadas.

15.28.3 - Os equipamentos e materiais danificados serão repostos sem ônus para a CEDAE.

15.28.4 - Todos os materiais e/ou equipamentos serão acondicionados em condições apropriadas para armazenamento sem risco de danificá-los.

15.28.5 - Todos os materiais e equipamentos fornecidos serão embalados adequadamente para transporte rodoviário e os custos do transporte e do seguro estarão embutidos no valor de fornecimento do respectivo

item na planilha.

15.28.6 - Irá arcar com as despesas de transporte e seguro de equipamentos e materiais defeituosos, cobertos pela garantia.

15.28.7 - Deverá implantar, manter e posteriormente desmobilizar canteiro de obras compatível com a natureza, porte e complexidade dos serviços de demolição, contemplando áreas destinadas à administração, apoio operacional, armazenamento de materiais, guarda de equipamentos e destinação temporária de resíduos, quando aplicável.

16 - AMOSTRA

Não se aplica

17 - VISITA TÉCNICA

17.1 - Os interessados deverão realizar visita técnica aos locais de execução dos serviços, até o 2º (segundo) dia útil antes da entrega das propostas, que deverá ser agendada com o empregado Manoel Antonio Ladeira Filho (24 – 970868070 e-mail – manoj.ladeira@cedae.com.br)

17.2 - A visita técnica deverá ser realizada por qualquer interessado, devendo ser observado que a empresa que optar pela não realização da visita técnica, caso entenda que as informações constantes no Anexo A ao presente Termo de Referência contenha informações suficientes para entendimento do objeto a ser licitado, suas peculiaridade técnicas e locais, deverá apresentar declaração formal assinada pelo responsável técnico da empresa, sob as penas da lei, informando que tem pleno conhecimento das condições e peculiaridades inerentes à natureza dos trabalhos, assumindo total responsabilidade e ônus à omissão na verificação dos locais, pela não realização da visita e que não utilizará desta prerrogativa para quaisquer questionamentos futuros que ensejem avanços técnicos ou financeiras que venham a onerar a Administração.

Justificativa – Importante ressaltar que o interessado tenha pleno conhecimento das particularidades das edificações para a instalação do sistema fotovoltaico, considerando a complexidade do projeto e as interferências com as instalações existentes, como o Sistema de Proteção Contra Descargas Atmosféricas (SPDA) e antenas. É essencial entender a situação atual das instalações, identificar os fatores que podem dificultar a execução do serviço e conhecer os pontos de entrada de energia e medição. Cada edificação possui características únicas, que não devem ser negligenciadas, pois impactam diretamente na execução dos serviços.

18 - ACORDO DE NÍVEIS DE SERVIÇO - ANS

Visando medir a qualidade e eficácia dos serviços prestados, é estabelecido o presente Acordo de Nível de Serviços - ANS, que define as condições essenciais para a execução do objeto contratado e a forma pela qual ele será medido, controlado e acompanhado pela CEDAE durante o período de vigência do contrato.

18.1 - DISPOSIÇÕES GERAIS

18.1.1 - A medição da qualidade dos serviços prestados pela CONTRATADA será feita por meio de sistema de pontuação, cujo resultado definirá o valor mensal a ser pago no período avaliado;

18.1.2 - As situações abrangidas pelo Acordo de Nível de Serviços - ANS se referem a fatos cotidianos da execução do contrato, não isentando a CONTRATADA das demais responsabilidades ou sanções legalmente previstas.

18.1.3 - A CEDAE poderá alterar os procedimentos metodologia de avaliação durante a execução contratual, sempre que o novo sistema se mostrar mais eficiente que o anterior e não houver prejuízos para a CONTRATADA;

18.2 - DOS PROCEDIMENTOS

18.2.1 - O Fiscal do Contrato designado pela CEDAE acompanhará a execução dos serviços prestados, atuando junto ao preposto indicado pela CONTRATADA.

18.2.2 - Verificando a existência de irregularidades na prestação dos serviços, a Comissão de Fiscalização notificará a CONTRATADA para que esta solucione o problema ou preste os devidos esclarecimentos o prazo de 3 (três) dias corridos.

18.2.3 - A notificação quanto a existência de irregularidades na execução do contrato poderá ser enviada pela CEDAE por meio físico ou por correio eletrônico.

18.2.4 - A notificação será enviada ao preposto da CONTRATADA, o qual, constatando a ocorrência, deverá atestar de pronto seu “visto”.

18.2.5 - A CONTRATADA poderá apresentar justificativa para a prestação do serviço com menor nível de conformidade, que poderá ser aceita pela CEDAE, desde que comprovada a excepcionalidade da ocorrência, resultante exclusivamente de fatores imprevisíveis e alheios ao controle do prestador de serviço.

18.2.6 - Em até cinco dias úteis anteriores à apresentação da fatura mensal para ateste e pagamento, o Fiscal do Contrato informará à CONTRATADA o resultado da avaliação mensal do serviço.

18.2.7 - A CONTRATADA, de posse das informações repassadas pelo Fiscal do Contrato, emitirá fatura mensal relativa aos serviços prestados, abatendo do valor devido pela CEDAE os descontos relativos à aplicação do Acordo de Nível de Serviços.

18.2.8 - O Fiscal do Contrato, ao receber da CONTRATADA as faturas mensais para ateste, somente o fará quando verificada a dedução dos descontos acima mencionados.

18.2.9 - Verificada a regularidade da fatura, o Fiscal do Contrato juntará a estas os termos de notificação produzidos no período, e os encaminhará para pagamento.

18.3 - DO SISTEMA DE PONTUAÇÃO

18.3.1 - O sistema de pontuação destina-se a definir os graus de pontuação para cada tipo de ocorrência.

18.3.2 - As ocorrências são dispostas em três níveis de graduação, atribuindo-se a cada nível uma pontuação determinada, conforme tabela abaixo:

Tipo	Ocorrência	Valoração
-------------	-------------------	------------------

Brandas	<ol style="list-style-type: none"> 1. Funcionário sem uniforme em bom estado de conservação. 2. Ausências de EPIs e EPCs durante a realização do serviço. 3. Não cumprir a Solicitação de serviço entre o prazo de 4 horas a partir da solicitação da comissão de fiscalização em casos de não cumprimento normal do serviço. 4. Deixar o local do serviço de maneira inadequada(sujo e desorganizado) 5. Não cumprir as obrigações pertinentes às normas de saúde e segurança no trabalho referente aos prestadores de serviço do contrato. 6. Não qualificar profissionalmente os empregados que irão prestar os serviços. 7. Não entregar o relatório fotográfico, juntamente com as ordens de serviços executadas. 8. Se apresentar ao local de prestação do serviço, indicado pela gerência local, com atraso até 1 (uma) hora. 	02 Ponto
Moderadas	<ol style="list-style-type: none"> 1. Deixar de substituir empregado com rendimento insatisfatório ou que tenha conduta incompatível com suas atribuições. 2. Recusar-se a executar serviço determinado pela Fiscalização, sem motivo justificado ou determinação formal. 3. Retirar funcionários do serviço durante o expediente, sem a anuência prévia da CEDAE. 4. Se apresentar ao local de prestação do serviço, indicado pela gerência local, com atraso entre 1 (uma) até 4 (quatro) horas.. 5. Descumprimento de normas ambientais. 6. Ausência de sinalização durante a realização do serviço sem que haja acidente. 7. Não utilização de materiais de qualidade na reposição dos serviços de pavimentação 	03 Pontos

Graves	<ol style="list-style-type: none"> 1. Não cumprir a solicitação de serviço. 2. Utilizar veículos com identificação de “a serviço da CEDAE” para atividades estranhas às da programação. 3. Deixar de cumprir as premissas de saúde e segurança do trabalho, estabelecidas neste Termo de Referência. 4. Ausência de sinalização durante a realização do serviço com acidente. 5. Se apresentar ao serviço com equipamentos e materiais fora da especificação da CEDAE. Neste caso, haverá a pontuação e a prestação do serviço só será remunerada após a substituição pelo adequado. 6. Não ter a presença do responsável técnico da empresa no canteiro da obra ou em reuniões de trabalho 7. Ausência de profissional responsável na coordenação de serviços de campo 8. Ocasionar prejuízo na operação dos sistemas por serviços não ou mal executados 	05 Pontos
--------	---	-----------

18.4 - DA FAIXA DE AJUSTE DE PAGAMENTO

18.4.1 - A depender da pontuação acumulada pela CONTRATADA ao longo do mês em faturamento, serão realizados descontos na fatura mensal devida pela CEDAE, escalonando-se os percentuais de dedução conforme quadro abaixo:

Pontuação	Ajuste
03 pontos	Desconto de 0,000% sobre o valor total da fatura mensal
04 pontos	Desconto de 0,300 % sobre o valor total da fatura mensal
05 pontos	Desconto de 0,600 % sobre o valor total da fatura mensal
06 pontos	Desconto de 0,900 % sobre o valor total da fatura mensal
07 pontos	Desconto de 1,200 % sobre o valor total da fatura mensal
08 pontos	Desconto de 1,500 % sobre o valor total da fatura mensal
09 pontos	Desconto de 2,000 % sobre o valor total da fatura mensal
10 pontos	Desconto de 2,500 % sobre o valor total da fatura mensal
11 pontos	Desconto de 3,000 % sobre o valor total da fatura mensal
12 pontos	Desconto de 4,000 % sobre o valor total da fatura mensal
13 pontos	Desconto de 5,000 % sobre o valor total da fatura mensal

18.4.2- Em caso de não acolhimento das razões da CONTRATADA, apresentada à Comissão de Fiscalização na forma dos itens 18.2.2 a 18.2.5, o desconto na fatura será realizado na forma da tabela acima, em decisão irrecurável.

18.4.3- Findo o mês de competência para apuração do nível de conformidade dos serviços, a pontuação

acumulada será zerada para o mês/competência subsequente.

18.5 - DAS DEMAIS PENALIDADES E DO FORO

18.5.1 - O presente Acordo de Nível de Serviço não implicará em prejuízo para a aplicação das penalidades previstas no art. 83 da Lei nº 13.303/16, bem como daquelas estabelecidas no edital de licitação, diante de eventual descumprimento contratual.

18.5.2 - Fica eleito o foro da cidade do Rio de Janeiro para dirimir quaisquer dúvidas oriundas do presente instrumento, renunciando as partes, expressamente, a qualquer outro.

19 - FORMALIZAÇÃO DO CONTRATO

Haverá formalização do Contrato.

20 - DA ACEITAÇÃO PROVISÓRIA E DEFINITIVA DO OBJETO

Os serviços serão recebidos provisória e definitivamente nos termos estabelecidos na Ordem de Serviço n. 16.107-00/2024., o que ocorrerá antes da liberação do pagamento da última parcela/etapa prevista no cronograma físico-financeiro.

21 - DAS SANÇÕES ADMINISTRATIVAS

As sanções administrativas decorrentes das infrações cometidas pela contratada serão aplicadas na forma estabelecida nas regras contratuais e no Procedimento Para Aplicação de Sanções, disponível no endereço eletrônico www.cedae.com.br/licitacao/regulamento.

22 - CONSIDERAÇÕES GERAIS

22.1 - O decurso do prazo de execução dos serviços estipulado no item 6 deste Termo de Referência não acarretará, por si só, a resolução do ajuste, continuando as partes contratualmente obrigadas até que se opere o aceite definitivo do objeto, respondendo a CONTRATADA pela mora a que der causa.

22.3 - Ocorrendo impedimento, paralisação ou sustação dos serviços por ordem da CEDAE, o prazo de execução será automaticamente prorrogado por igual período, bastando o registro formal de interrupção no processo administrativo, conforme art. 206 do RILC.

22.4 - A prorrogação de prazo por culpa da CONTRATADA impedirá que o período acrescido seja considerado para fins de reajuste.

22.5 - A prorrogação do prazo não importará em majoração do valor contratado, que se manterá inalterado senão quando verificado o desequilíbrio econômico-financeiro decorrente de fatos imprevisíveis, ou previsíveis, porém de consequências incalculáveis, retardadores ou impeditivos da execução do ajustado.

Rogério Santos

Gerente Geral de Planejamento, Estratégia e Gestão - GG
da Diretoria Desenvolvimento das Cidades - DDC

ANEXO A

Relatório de Vistoria Técnica

Data: 27/11/2025.

Local: Praça Coronel Monnerat, 156 – Centro – Bom Jardim – RJ.

Participantes: Walter M. de F. Pepe (DTP-7.6); Ubirajara L. dos Santos Junior (DPT-7.6);

Patrick Grozima (DTP-7.6).

Solicitação: Assessoria DFI.

Objetivo da vistoria

Verificar o estado de conservação dos prédios da antiga loja comercial de Bom Jardim, região serrana do estado do Rio de Janeiro, atualmente desativados, cujo da frente é o que apresenta riscos a segurança da vizinhança.

Inspeção

Os prédios foram construídos em logradouro em aclave (**Figura 1**); o de frente, em ruína, não possui estrutura original em concreto armado, é apoiado sobre pilares de tijolos maciços; tem trechos de pisos apoiados em estrado (estrutura) de madeira e trechos em lajes de concreto (**Figuras 2 e 3**); as paredes são construídas em alvenaria de tijolos cerâmicos maciços. Há indícios de carreamento de solo de base do prédio vizinho; trechos de piso sobre estrutura de madeira afundaram (**Figuras 2 e 3**), a alvenaria apresenta fendas com aberturas variando de 20 a 50 mm, danos que acarretam a necessidade de demolição do prédio (**Figuras 4 a 10**).





FIGURA 2 e 3 – FUNDO DO PRÉDIO DA FRENTE EM RUÍNA



FIGURAS 4 e 5 – PISO EM RUÍNA E FENDA NA ALVENARIA



FIGURAS 5 e 6

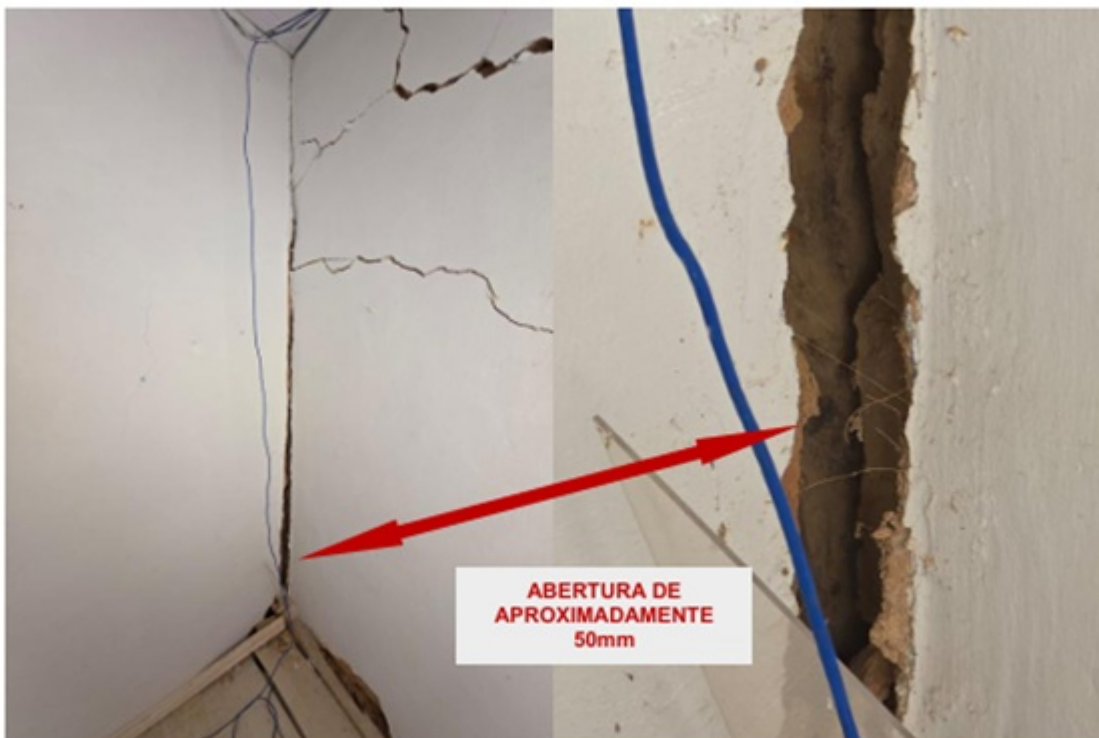

FIGURAS 7 e 8



FIGURAS 9 E 10 – PRÉDIO DA FRENTE E PRÉDIOS DA FRENTE E DO FUNDO RESPECTIVAMENTE

CONCLUSÕES

- A demolição do prédio de frente deve ser providenciada em caráter de urgência, à medida que a sua ruína na totalidade acarreta riscos a vizinhança.
- Inicialmente, a parede a direita da fachada, geminada com o prédio vizinho, deverá ser total ou parcialmente preservada, com objetivo de conter a continuidade de carreamentos de solo de base e, conseqüentemente, recalque de fundação dele.
- Antes e durante a demolição, deverá ser estudado um tipo de contenção na divisa com o prédio vizinho da direita, bem como a necessidade de injeção do seu solo de apoio.
- As atividades de demolição e a avaliação da necessidade de estabilizar o solo de base do prédio vizinho, devem ser executadas por empresas credenciadas com responsável técnico, seguindo o que dispõem as normas técnicas da ABNT e NR específicas.

Em 01/12/2025.

Documento assinado digitalmente
gov.br WALTER MAURICIO DE FIGUEIREDO PEPE
Data: 01/12/2025 16:55:22 -0300
Verifique em <https://validar.j6.gov.br>

Rio de Janeiro, 26 março de 2026



Documento assinado eletronicamente por **Rogério Santos, Assessor**, em 01/04/2026, às 12:23, conforme horário oficial de Brasília, com fundamento nos art. 28º e 29º do [Decreto nº 48.209, de 19 de setembro de 2022](#) e no art. 4º do [Decreto nº 48.013, de 04 de abril de 2022](#).



A autenticidade deste documento pode ser conferida no site http://sei.rj.gov.br/sei/controlador_externo.php?acao=documento_conferir&id_orgao_acesso_externo=6, informando o código verificador **128397395** e o código CRC **515AB5DA**.

Referência: Processo nº SEI-150017/001084/2026

SEI nº 128397395

Avenida Presidente Vargas, 2655 - Bairro Cidade Nova, Rio de Janeiro/RJ, CEP 20210-030
Telefone:

PROCESSO Nº SEI-140001/004479/2022 - SERGIO ESPINOLA CAMBRAY, Procurador(a) do Estado, ID Funcional n.º 19231857, correspondente ao período de 25/03/2026 a 27/04/2026 (34 dias).

PROCESSO Nº SEI-140001/030372/2023 - SERGIO PIMENTEL BORGES DA CUNHA, Procurador(a) do Estado, ID Funcional n.º 19220979, correspondente ao período de 30/03/2026 a 13/04/2026 (15 dias).

PROCESSO Nº SEI-140001/030372/2023 - SERGIO PIMENTEL BORGES DA CUNHA, Procurador(a) do Estado, ID Funcional n.º 19220979, correspondente ao período de 14/04/2026 a 23/04/2026 (10 dias).

PROCESSO Nº SEI-140001/008199/2022 - SILVIA FABER TORRES, Procurador(a) do Estado, ID Funcional n.º 19223463, correspondente ao período de 29/03/2026 a 01/04/2026 (4 dias).

PROCESSO Nº SEI-140001/003908/2022 - TANIA DE SOUSA ELIAS, Procurador(a) do Estado, ID Funcional n.º 41954840, correspondente ao período de 19/03/2026 a 28/03/2026 (10 dias).

PROCESSO Nº SEI-140001/003908/2022 - TANIA DE SOUSA ELIAS, Procurador(a) do Estado, ID Funcional n.º 41954840, correspondente ao período de 22/04/2026 a 01/05/2026 (10 dias).

PROCESSO Nº SEI-140001/004659/2022 - TATIANA ESTEVES NATAL, Procurador(a) do Estado, ID Funcional n.º 42666147, correspondente ao período de 01/04/2026 a 05/04/2026 (5 dias).

PROCESSO Nº SEI-140001/004659/2022 - TATIANA ESTEVES NATAL, Procurador(a) do Estado, ID Funcional n.º 42666147, correspondente ao período de 11/04/2026 a 19/04/2026 (9 dias).

PROCESSO Nº SEI-140001/012238/2022 - TATIANA SIMOES DOS SANTOS, Procurador(a) do Estado, ID Funcional n.º 42666171, correspondente ao período de 27/04/2026 a 06/05/2026 (10 dias).

PROCESSO Nº SEI-140001/012238/2022 - TATIANA SIMOES DOS SANTOS, Procurador(a) do Estado, ID Funcional n.º 42666171, correspondente ao período de 06/04/2026 a 10/04/2026 (5 dias).

PROCESSO Nº SEI-140001/034864/2024 - THAIS RAMOS ESTRELA BRANCO, Procurador(a) do Estado, ID Funcional n.º 51264080, correspondente ao período de 01/01/2026 a 07/01/2026 (7 dias).

PROCESSO Nº SEI-140001/034864/2024 - THAIS RAMOS ESTRELA BRANCO, Procurador(a) do Estado, ID Funcional n.º 51264080, correspondente ao período de 21/01/2026 a 25/01/2026 (5 dias).

PROCESSO Nº SEI-140001/034864/2024 - THAIS RAMOS ESTRELA BRANCO, Procurador(a) do Estado, ID Funcional n.º 51264080, correspondente ao período de 07/03/2026 a 18/03/2026 (12 dias).

PROCESSO Nº SEI-140001/034864/2024 - THAIS RAMOS ESTRELA BRANCO, Procurador(a) do Estado, ID Funcional n.º 51264080, correspondente ao período de 18/04/2026 a 30/04/2026 (13 dias).

PROCESSO Nº SEI-140001/034864/2024 - THAIS RAMOS ESTRELA BRANCO, Procurador(a) do Estado, ID Funcional n.º 51264080, correspondente ao período de 19/03/2026 a 17/04/2026 (30 dias).

PROCESSO Nº SEI-140001/033802/2022 - THALES JOSE FONTENELLI MAFFRA SOARES, Procurador(a) do Estado, ID Funcional n.º 99991411, correspondente ao período de 22/04/2026 a 26/04/2026 (5 dias).

PROCESSO Nº SEI-140001/033802/2022 - THALES JOSE FONTENELLI MAFFRA SOARES, Procurador(a) do Estado, ID Funcional n.º 99991411, correspondente ao período de 01/04/2026 a 12/04/2026 (12 dias).

PROCESSO Nº SEI-140001/033802/2022 - THALES JOSE FONTENELLI MAFFRA SOARES, Procurador(a) do Estado, ID Funcional n.º 99991411, correspondente ao período de 18/04/2026 a 21/04/2026 (4 dias).

PROCESSO Nº SEI-140001/033802/2022 - THALES JOSE FONTENELLI MAFFRA SOARES, Procurador(a) do Estado, ID Funcional n.º 99991411, correspondente ao período de 13/04/2026 a 17/04/2026 (5 dias).

PROCESSO Nº SEI-140001/007967/2021 - VANESSA CERQUEIRA REIS, Procurador(a) do Estado, ID Funcional n.º 19230931, correspondente ao período de 19/03/2026 a 28/03/2026 (10 dias).

PROCESSO Nº SEI-140001/007967/2021 - VANESSA CERQUEIRA REIS, Procurador(a) do Estado, ID Funcional n.º 19230931, correspondente ao período de 01/04/2026 a 30/04/2026 (30 dias).

PROCESSO Nº SEI-140001/028631/2022 - VERONICA PINHEIRO VIDAL, Procurador(a) do Estado, ID Funcional n.º 19230036, correspondente ao período de 06/04/2026 a 20/04/2026 (15 dias).

PROCESSO Nº SEI-140001/000708/2022 - VICTOR AGUIAR DE CARVALHO, Procurador(a) do Estado, ID Funcional n.º 43872298, correspondente ao período de 08/04/2026 a 27/04/2026 (20 dias).

PROCESSO Nº SEI-140001/003632/2022 - VICTOR CAMPOS CLEMENT LEAHY, Procurador(a) do Estado, ID Funcional n.º 50143794, correspondente ao período de 21/03/2026 a 31/03/2026 (11 dias).

PROCESSO Nº SEI-140001/003379/2022 - VITOR PAIVA FIORINDO, Procurador(a) do Estado, ID Funcional n.º 99991462, correspondente ao período de 02/04/2026 a 15/04/2026 (14 dias).

PROCESSO Nº SEI-140001/003379/2022 - VITOR PAIVA FIORINDO, Procurador(a) do Estado, ID Funcional n.º 99991462, correspondente ao período de 27/04/2026 a 03/05/2026 (7 dias).

PROCESSO Nº SEI-140001/044995/2023 - VITOR RODRIGUES FONTOURA, Procurador(a) do Estado, ID Funcional n.º 99992256, correspondente ao período de 16/04/2026 a 30/04/2026 (15 dias).

PROCESSO Nº SEI-140001/010163/2022 - VIVIANE COSER VIANNA, Procurador(a) do Estado, ID Funcional n.º 19215550, correspondente ao período de 16/03/2026 a 30/03/2026 (15 dias).

PROCESSO Nº SEI-140001/010163/2022 - VIVIANE COSER VIANNA, Procurador(a) do Estado, ID Funcional n.º 19215550, correspondente ao período de 31/03/2026 a 14/04/2026 (15 dias).

PROCESSO Nº SEI-140001/034665/2022 - WALDIR ZAGAGLIA, Procurador(a) do Estado, ID Funcional n.º 20120532, correspondente ao período de 24/03/2026 a 02/04/2026 (10 dias).

Louvido nas informações prestadas pelo chefe imediato, **AUTORIZO.**

Id: 2735304

**PROCURADORIA GERAL DO ESTADO
SECRETARIA DE GESTÃO**

RETIFICAÇÃO
D.O. DE 18.05.2026
PÁGINA 64- 3ª COLUNA

DESPACHO DA PROCURADORA DO ESTADO
DE 07.05.2026

Proc. nº SEI-140001/003906/2022

onde se lê ... PERÍODO DE 06.04.2026 A 25.04.2026 (05 DIAS).

leia-se: ... PERÍODO DE 06.04.2026 A 25.04.2026 (20 DIAS).

Id: 2735600

**PROCURADORIA GERAL DO ESTADO
SECRETARIA DE GESTÃO**

**DESPACHO DO PROCURADOR-ASSISTENTE
DE 14.05.2026**

PROCESSO Nº SEI-140001/032022/2026 - Requerente: ADRIANO JOSÉ CANESSO PINHEIRO MENDONÇA - CPF: 023. XXX. XXX - 95 - Falecido: JOSÉ PINHEIRO DE MENDONÇA FILHO. Louvado na manifestação da Gerência de Recursos Humanos, **DEFIRO** o pagamento do Auxílio Funeral.

Id: 2735708

**PROCURADORIA GERAL DO ESTADO
DIRETORIA DE GESTÃO
GERÊNCIA DE RECURSOS HUMANOS**

**DESPACHOS DO GERENTE
DE 14.05.2026**

PROCESSO Nº SEI-140001/012536/2023 - FERNANDA MOURA RIZENDE - Analista Processual de Procuradoria - Id. Funcional nº 50159070. Louvado nas informações da Assessoria de Gestão de Informações Funcionais e com fundamento no art.129 do Decreto 2479/79, **CONCEDO** 03 (três) meses de licença-prêmio relativos ao período base de 14/10/2020 a 21/10/2025.

PROCESSO Nº SEI-E-14/006.001107/2016 - FERNANDO MOURA DE ALMEIDA - Analista Processual da Procuradoria - Id. Funcional nº 43912338. Louvado nas informações da Assessoria de Gestão de Informações Funcionais e com fundamento no art.129 do Decreto 2479/79, **CONCEDO** 03 (três) meses de licença-prêmio relativo ao período base de 29/03/2021 a 26/04/2026.

PROCESSO Nº SEI-140001/027951/2021 - KARINA CARVALHO SOUZA - Técnico Processual de Procuradoria - Id. Funcional: 50181629. Louvado nas informações da Assessoria de Gestão de Informações Funcionais e com fundamento no art.129 do Decreto 2479/79, **CONCEDO** 03 (três) meses de licença-prêmio relativos ao período base de 22/05/2019 a 07/06/2024.

Id: 2735698

AVISOS, EDITAIS E TERMOS DE CONTRATOS

Secretaria de Estado da Casa Civil

ADMINISTRAÇÃO VINCULADA

IMPrensa Oficial do Estado do Rio de Janeiro

EXTRATO DE TERMO ADITIVO

INSTRUMENTO: 3º Termo Aditivo ao Contrato nº 04/2023
PARTES: IMPRENSA OFICIAL DO ESTADO DO RIO DE JANEIRO e a empresa 3F PARTICIPACOES LTDA.
OBJETO: Constitui objeto do presente instrumento a prorrogação do prazo de vigência do Contrato nº 04/2023 relativo à locação das lojas nº 33 e 34.
VALOR: R\$ 20.833,92 (vinte mil oitocentos e trinta e três reais e noventa e dois centavos)
PROGRAMA DE TRABALHO: 2151.22.122.0002.2016
NATUREZA DE DESPESA: 00100.3104.015
FONTE DE RECURSO: 230
DATA DE ASSINATURA: 15/05/2026
FUNDAMENTO: Art. 71 da Lei nº 13.303/2016 e demais legislações aplicáveis.
PROCESSO Nº SEI-150015/000813/2023.

Id: 2735389

COMPANHIA ESTADUAL DE ÁGUAS E ESGOTOS

EXTRATO DE INSTRUMENTO CONTRATUAL

INSTRUMENTO: Contrato CEDAE nº 039/2026 (DPR).
PARTES: A COMPANHIA ESTADUAL DE ÁGUAS E ESGOTOS - CEDAE - e a ASSOCIAÇÃO BRASILEIRA DE ENGENHARIA SANITÁRIA E AMBIENTAL - ABES.
OBJETO: PRÊMIO JOVEM DA ÁGUA DE ESTOCOLMO 2026.
PRAZO: Estará vigente pelo período estritamente necessário à sua realização e disponibilização dos recursos.
VALOR TOTAL: R\$ 250.000,00 (duzentos e cinquenta mil reais).
DATA DE ASSINATURA: 14/05/2026.
FUNDAMENTO: PROCESSO Nº SEI-150017/002024/2026 (Inexigibilidade de Licitação - IL Nº 013/2026 (DPR)).

Id: 2735519

SECRETARIA DE ESTADO DA CASA CIVIL COMPANHIA ESTADUAL DE ÁGUAS E ESGOTOS

EXTRATO DE INSTRUMENTO CONTRATUAL

INSTRUMENTO: Contrato CEDAE nº 037/2026 (DDC).
PARTES: A COMPANHIA ESTADUAL DE ÁGUAS E ESGOTOS - CEDAE - e a CONSTRUTORA CALMON BARBOSA LTDA.
OBJETO: "CONTRATAÇÃO EMERGENCIAL DE SERVIÇOS DE DEMOLIÇÃO DO PRÉDIO DA ANTIGA LOJA COMERCIAL DE BOM JARDIM/RJ".
PRAZO: 90 (noventa) dias.
VALOR TOTAL: R\$ 137.007,84 (cento e trinta e sete mil, sete reais e oitenta e quatro centavos).
DATA DE ASSINATURA: 15/04/2026.
FUNDAMENTO: Processo nº SEI-150017/001084/2026 (Dispensa de Licitação -DL nº 08/2026 -DDC).

Id: 2735509

SECRETARIA DE ESTADO DA CASA CIVIL COMPANHIA ESTADUAL DE ÁGUAS E ESGOTOS

EXTRATO DE INSTRUMENTO CONTRATUAL

INSTRUMENTO: Contrato CEDAE nº 042/2026 (DDC).
PARTES: A COMPANHIA ESTADUAL DE ÁGUAS E ESGOTOS - CEDAE - e a MITRA VOLT ENERGIA SOLAR LTDA - EPP.
OBJETO: "CONTRATAÇÃO DE EMPRESA ESPECIALIZADA PARA SERVIÇOS DE IMPLANTAÇÃO DE SISTEMA DE MICROGERAÇÃO DE ENERGIA SOLAR FOTOVOLTAICA CONECTADA À REDE (ON-GRID)".
PRAZO: 120 (cento e vinte) dias.
VALOR TOTAL: R\$ 154.591,95 (cento e cinquenta e quatro mil, quinhentos e noventa e um reais e noventa e cinco centavos).
DATA DE ASSINATURA: 30/04/2026.
FUNDAMENTO: Processo nº SEI-150017/010257/2025 (Dispensa de Licitação - DL nº 043/2025).

Id: 2735510

SECRETARIA DE ESTADO DA CASA CIVIL COMPANHIA ESTADUAL DE ÁGUAS E ESGOTOS

EXTRATO DE INSTRUMENTO CONTRATUAL

INSTRUMENTO: Contrato CEDAE nº 013/2026 (DSG).
PARTES: A COMPANHIA ESTADUAL DE ÁGUAS E ESGOTOS - CEDAE - e a IDEXX BRASIL LABORATÓRIOS LTDA.
OBJETO: "AQUISIÇÃO DE SUBSTRATO ENZIMÁTICO DEFINIDO ONPG - MUG 24 HORAS".
PRAZO: 24 (vinte e quatro) meses.

VALOR TOTAL: R\$ 811.840,00 (oitocentos e onze mil oitocentos e quarenta reais).

DATA DE ASSINATURA: 13/05/2026.

FUNDAMENTO: Processo nº SEI-1500017/002256/2025 (Pregão CE-DAE nº 0074/2025).

Id: 2735446

COMPANHIA ESTADUAL DE ÁGUAS E ESGOTOS

EXTRATO DE INSTRUMENTO CONTRATUAL

INSTRUMENTO: Contrato CEDAE nº 019/2026 (DPR).
PARTES: A COMPANHIA ESTADUAL DE ÁGUAS E ESGOTOS - CEDAE - e a FUNDAÇÃO DOM CABRAL.
OBJETO: "REALIZAÇÃO DE 01 (UMA) TURMA DO PROGRAMA DE DESENVOLVIMENTO DA LIDERANÇA ESTRATÉGICA".
PRAZO: 06 (seis) meses.
VALOR TOTAL: R\$ 295.000,00 (duzentos e noventa e cinco mil reais).
DATA DE ASSINATURA: 24/03/2026.
FUNDAMENTO: Processo nº SEI-150017/010987/2025 (Dispensa de Licitação - DL nº 002/2026-DPR).

Id: 2735511

COMPANHIA ESTADUAL DE ÁGUAS E ESGOTOS

EXTRATO DE TERMO

INSTRUMENTO: TERMO CEDAE Nº 020/2026 DE RECONHECIMENTO RECÍPROCO DE DIREITOS E OBRIGAÇÕES.
PARTES: A COMPANHIA ESTADUAL DE ÁGUAS E ESGOTOS - CEDAE e a CONCESSIONÁRIA RIO+ SANEAMENTO BL3 S.A.
OBJETO: PARA CARACTERIZAÇÃO E USO COMPARTILHADO DE BEM IMÓVEL. RESERVATÓRIO VICTOR KONDER E VIVEIRO FLORESTAL MANOEL GOMES ARCHER. IMÓVEL DE USO MISTO.
PRAZO: O presente Termo vigorará enquanto perdurar a concessão e a afetação parcial do imóvel em regime de uso compartilhado, sem prejuízo de posteriores adequações determinadas pelo Poder Concedente.
VALOR TOTAL: Sem valor.
DATA DE ASSINATURA: 13/05/2026.
FUNDAMENTO: Processo nº SEI-150001/025080/2023.

Id: 2735525

SECRETARIA DE ESTADO DA CASA CIVIL COMPANHIA ESTADUAL DE ÁGUAS E ESGOTOS

EXTRATO DE TERMO ADITIVO

INSTRUMENTO: Aditivo nº 03 ao Contrato CEDAE nº 126/2020 (DSG).
PARTES: A COMPANHIA ESTADUAL DE ÁGUAS E ESGOTOS CEDAE - e a DT ENGENHARIA DE EMPREENDIMENTOS LTDA.
OBJETO: "a prorrogação do prazo de execução dos serviços".
PRAZO: 19 (dezenove) meses.
VALOR: Sem valor.
DATA DE ASSINATURA: 11/04/2026.
FUNDAMENTO: Processo nº SEI-E-12/800.494/2020 (Inexigibilidade de Licitação - IL nº 004/2020).

Id: 2735508

SECRETARIA DE ESTADO DA CASA CIVIL COMPANHIA ESTADUAL DE ÁGUAS E ESGOTOS

EXTRATO DE TERMO ADITIVO

INSTRUMENTO: Aditivo nº 05 ao Contrato CEDAE nº 131/2022 (DTP).
PARTES: A COMPANHIA ESTADUAL DE ÁGUAS E ESGOTOS CEDAE - e a DRATEC ENGENHARIA LTDA.
OBJETO: Rerratificação de itens da planilha orçamentária.
PRAZO: Sem prazo.
VALOR: Sem valor.
DATA DE ASSINATURA: 13/05/2026.
FUNDAMENTO: Processo nº SEI-120800/009597/2021 (Pregão Eletrônico - PE nº 643/2022).

Id: 2735445

SECRETARIA DE ESTADO DA CASA CIVIL COMPANHIA ESTADUAL DE ÁGUAS E ESGOTOS

EXTRATO DE TERMO ADITIVO

INSTRUMENTO: Aditivo nº 02 ao Contrato CEDAE nº 139/2024 (DTP).
PARTES: A COMPANHIA ESTADUAL DE ÁGUAS E ESGOTOS CEDAE - e a ESPECTRO ENGENHARIA LTDA.
OBJETO: "a prorrogação do prazo de execução dos serviços".
PRAZO: 120 (cento e vinte) dias.
VALOR: Sem valor.
DATA DE ASSINATURA: 13/05/2026.
FUNDAMENTO: Processo nº SEI-150017/003123/2024 (LI nº 004/2024).

Id: 2735447

SECRETARIA DE ESTADO DA CASA CIVIL COMPANHIA ESTADUAL DE ÁGUAS E ESGOTOS

EXTRATO DE TERMO ADITIVO

INSTRUMENTO: Aditivo nº 03 ao Contrato CEDAE nº 008/2023 (DTP).
PARTES: A COMPANHIA ESTADUAL DE ÁGUAS E ESGOTOS - CEDAE - e a MPE ENGENHARIA E SERVIÇOS S.A.
OBJETO: "a supressão quantitativa do objeto contratual", a renovação do prazo contratual e o 2º reajustamento dos preços".
PRAZO: 12 (doze) meses.
VALOR: R\$ 10.559.649,21 (dez milhões, quinhentos e cinquenta e nove mil, seiscentos e quarenta e nove reais e um centavo).
DATA DE ASSINATURA: 11/05/2026.
FUNDAMENTO: Processo nº SEI-150001/025422/2022 (Ata de Registro de Preços nº 006/2022 - EMOP)

Id: 2735448

SECRETARIA DE ESTADO DA CASA CIVIL COMPANHIA ESTADUAL DE ÁGUAS E ESGOTOS

EXTRATO DE TERMO ADITIVO

INSTRUMENTO: Aditivo nº 02 ao Contrato CEDAE nº 005/2023 (DTP).
PARTES: A COMPANHIA ESTADUAL DE ÁGUAS E ESGOTOS CEDAE - e a SD ENGENHARIA LTDA.
OBJETO: "a Renovação do prazo contratual e o 2º reajustamento dos preços contratados".
PRAZO: 12 (doze) meses.
VALOR: R\$ 15.692.621,22 (quinze milhões, seiscentos e noventa e dois mil, seiscentos e vinte e um reais e vinte e dois centavos).
DATA DE ASSINATURA: 13/05/2026.
FUNDAMENTO: Processo nº SEI-150001/025362/2022 (Ata de Registro de Preços nº 003/2022 - EMOP).

Id: 2735444

COMPANHIA ESTADUAL DE ÁGUAS E ESGOTOS

AVISO

A DIRETORIA EXECUTIVA aprovou, por unanimidade, a manutenção da decisão de primeira instância, proferida pela Diretoria Administrativa-Financeira e de Relações com Investidores - DFI, que aplicou, com fundamento nas disposições contratuais e no Procedimento de Aplicação de Sanções da CEDAE, as seguintes penalidades: i) Multa Administrativa, no percentual de 5% (cinco por cento), incidente sobre as parcelas não executadas do contrato, nos termos da alínea "b" da Cláusula Décima-Terceira, bem como do art. 4º, §2º, e do art. 5º-A,