



OFFERTA AL PUBBLICO DI

Prodotto finanziario-assicurativo di tipo Unit Linked
Codice prodotto 640U

Vittoria In Azione

Per investire in modo flessibile sui mercati finanziari

Si raccomanda la lettura della Parte I (Informazioni sull'investimento e sulle coperture assicurative), della Parte II (Illustrazione dei dati periodici di rischio-rendimento e costi effettivi dell'investimento) e della Parte III (Altre informazioni) del Prospetto d'offerta, che devono essere messe gratuitamente a disposizione dell'investitore-contraente su richiesta del medesimo, per le informazioni di dettaglio.

Il Prospetto d'offerta è volto ad illustrare all'investitore-contraente le principali caratteristiche dell'investimento proposto.

Data di deposito in Consob della Copertina: 25 marzo 2013

Data di validità della Copertina: 1 aprile 2013.

La pubblicazione del Prospetto d'offerta non comporta alcun giudizio della Consob sull'opportunità dell'investimento proposto.



Vittoria
Assicurazioni

Capogruppo del Gruppo Vittoria Assicurazioni



Vittoria
Assicurazioni

PARTE I DEL PROSPETTO D'OFFERTA – INFORMAZIONI SULL'INVESTIMENTO E SULLE COPERTURE ASSICURATIVE

La Parte I del Prospetto d'offerta, da consegnare su richiesta all'investitore-contraente, è volta ad illustrare le informazioni di dettaglio sull'offerta.

Data di deposito in Consob della Parte I: 25/03/2013.

Data di validità della Parte I: dal 01/04/2013.

A) INFORMAZIONI GENERALI

1. L'IMPRESA DI ASSICURAZIONE

Vittoria Assicurazioni S.p.A. è una Compagnia di assicurazioni italiana (iscritta all'Albo delle Imprese di Assicurazione e Riassicurazione sez. I n. 1.00014), Capogruppo del Gruppo Vittoria Assicurazioni (iscritta all'Albo dei Gruppi Assicurativi n. 008).

Sede legale e direzione generale: Via Ignazio Gardella 2, 20149 – Milano (Italia).

Telefono +39 02 48 21 91; Fax +39 02 48 20 36 93

Posta elettronica: info@vittoriaassicurazioni.it

Sito web: www.vittoriaassicurazioni.com

Per ulteriori informazioni su Vittoria Assicurazioni S.p.A. (nel seguito la Società) e sul suo gruppo di appartenenza si rinvia alla Parte III, Sezione A, par. 1 del Prospetto d'offerta.

2. RISCHI GENERALI CONNESSI ALL'INVESTIMENTO FINANZIARIO

I rischi connessi all'investimento finanziario collegato al presente contratto sono di seguito illustrati:

a) rischio connesso alla variazione del prezzo: il prezzo di ciascun strumento finanziario dipende dalle caratteristiche peculiari dell'emittente, dall'andamento dei mercati di riferimento e dei settori di investimento e può variare in modo più o meno accentuato a seconda della sua natura. In linea generale, la variazione del prezzo delle azioni è connessa alle prospettive reddituali degli emittenti e può essere tale da comportare la riduzione o addirittura la perdita del capitale investito, mentre il valore delle obbligazioni è influenzato dall'andamento dei tassi di interesse di mercato e dalle valutazioni della capacità dell'emittente di far fronte al pagamento degli interessi dovuti e al rimborso del capitale di debito a scadenza;

b) rischio connesso alla liquidità: la liquidità degli strumenti finanziari, ossia la loro attitudine a trasformarsi prontamente in moneta senza perdita di valore, dipende dalle caratteristiche del mercato in cui gli stessi sono trattati. In generale i titoli trattati su mercati regolamentati sono più liquidi e, quindi, meno rischiosi, in quanto più facilmente smobilizzabili dei titoli non trattati su detti mercati. L'assenza di una quotazione ufficiale rende inoltre complesso l'apprezzamento del valore effettivo del titolo, la cui determinazione può essere rimessa a valutazioni discrezionali;

c) rischio connesso alla valuta di denominazione: per l'investimento in strumenti finanziari denominati in una valuta diversa da quella in cui è denominato il fondo interno, occorre tenere presente la variabilità del rapporto di cambio tra la valuta di riferimento del fondo e la valuta estera in cui sono denominati gli investimenti;

d) altri fattori di rischio: le operazioni sui mercati emergenti potrebbero esporre l'investitore a rischi aggiuntivi connessi al fatto che tali mercati potrebbero essere regolati in modo da offrire ridotti livelli di garanzia e protezione agli investitori. Sono poi da considerarsi i rischi connessi alla situazione politico-finanziaria del paese di appartenenza degli emittenti.



Vittoria Assicurazioni

Si evidenzia l'eventualità di non ottenere, al momento del rimborso, la restituzione dell'investimento finanziario.

3. CONFLITTI DI INTERESSE

Alla data di redazione della presente documentazione la Società non ha in essere alcun accordo in base al quale percepisca da terzi commissioni in relazione a quote di OICR o altre attività iscritte nel Fondo Vittoria Obbligazionario Euro, tali commissioni sono presenti solo nel Fondo Vittoria Azionario Europa. In ogni caso la Società si impegna a:

- sottoscrivere gli accordi perseguendo il miglior risultato per l'investitore-contraente;
- riconoscere al fondo le commissioni e più in generale le utilità percepite in modo tale che queste concorrano alla determinazione dei rendimenti annui del fondo;
- indicare nel rendiconto annuale del rendimento del fondo le utilità ricevute e retrocesse agli investitori-contrainti.
- La Società può effettuare operazioni in cui ha, direttamente o indirettamente, un interesse in conflitto, a condizione che sia comunque assicurato un equo trattamento degli investitori-contrainti, avuto anche riguardo agli oneri connessi alle operazioni da eseguire. La Società assicura che l'investimento finanziario non sia gravato da alcun onere altrimenti evitabile o escluso dalla percezione di utilità ad esso spettanti.

La Società è dotata di procedure per l'individuazione e la gestione delle situazioni di conflitto di interesse originate da rapporti di gruppo o da rapporti di affari propri o di società del gruppo. In particolare, il Comitato Finanza, istituito all'interno del Consiglio di Amministrazione, effettua un monitoraggio continuativo della presenza di situazioni di conflitto di interessi. Inoltre, a tutela degli investitori-contrainti e degli azionisti, la Società ha elaborato una specifica procedura per regolare le operazioni con parti correlate.

4. RECLAMI

Eventuali informazioni, richieste di invio di documentazione o reclami riguardanti il rapporto contrattuale o la gestione dei sinistri devono essere inoltrati per iscritto a:

Vittoria Assicurazioni S.p.A. – Servizio Reclami
Via Ignazio Gardella 2, 20149 Milano (Italia)

tel. 02 482.199.53 – fax 02 48 20 47 37 email: servizioreclami@vittoriaassicurazioni.it

Nel caso in cui l'esponente non si ritenga soddisfatto dall'esito del reclamo o in caso di assenza di riscontro nei termini massimi previsti dalla normativa vigente, potrà rivolgersi, corredando l'esposto della documentazione relativa al reclamo trattato dall'Impresa di assicurazione:

- **per questioni inerenti al contratto**, all'IVASS Istituto per la Vigilanza sulle Assicurazioni– Servizio Tutela degli Utenti, Via del Quirinale 21, 00187 Roma, telefono 06.42.133.1;

In particolare i reclami indirizzati all'IVASS dovranno contenere:

- nome, cognome e domicilio del reclamante con eventuale recapito telefonico;
- individuazione del/i soggetto/i di cui si lamenta l'operato;
- breve descrizione del motivo di lamentela;
- copia del reclamo già presentato direttamente all'impresa corredato dell'eventuale riscontro fornito dalla stessa;
- ogni documento utile a descrivere compiutamente le circostanze del reclamo.

- **per questioni attinenti alla trasparenza informativa**, alla CONSOB, Via G.B. Martini 3, 00198 Roma o via Broletto 7, 20123 Milano, telefono 06.8477.1 / 02.72420.1;

- **per ulteriori questioni**, alle altre Autorità amministrative competenti.



B) INFORMAZIONI SUL PRODOTTO FINANZIARIO- ASSICURATIVO DI TIPO UNIT LINKED

5. DESCRIZIONE DEL CONTRATTO E IMPIEGO DEI PREMI

5.1 Caratteristiche del contratto

Vittoria In Azione è un prodotto finanziario-assicurativo di tipo unit-linked.

Il premio, unico o aggiuntivo, corrisposto dall'investitore-contraente verrà impiegato, al netto delle spese di emissione e dei costi di caricamento, su espressa indicazione dell'investitore-contraente, in quote dei fondi interni messi a disposizione dalla Società.

Alla data di redazione della presente documentazione i fondi disponibili per l'investitore-contraente sono:

- Vittoria Azionario Europa;
- Vittoria Obbligazionario Euro.

Per le informazioni di dettaglio sui fondi interni, si rinvia alla sezione B.1) della presente Parte I.

Dal valore delle quote dei fondi interni dipendono le prestazioni previste dal contratto.

Oltre all'investimento finanziario il prodotto offre una copertura in caso di decesso, in qualsiasi epoca esso avvenga, dell'assicurato, una tutela economica che consiste nel pagamento ai beneficiari designati in polizza di un importo pari:

- al controvalore delle quote se il decesso avviene nei primi sei mesi dalla data di decorrenza del contratto;
- al controvalore delle quote se il decesso avviene trascorsi almeno sei mesi dalla data di decorrenza e se tale importo risulta almeno pari alla somma dei premi pagati (al netto di eventuali riscatti parziali); nel caso in cui il controvalore risulti inferiore alla somma dei premi pagati, al netto di eventuali riscatti parziali, la Società maggiorerà tale prestazione nella misura indicata nella tabella di seguito riportata:

Età dell'assicurato alla data del decesso (espressa in anni interi)	Misura % di maggiorazione
18-75	1,00%
76-80	0,50%
81 in poi	0,00%

In caso di riscatto l'investitore-contraente può richiedere la conversione del capitale rimborsato in forma di rendita, purché la rendita risultante, su base annua, risulti almeno pari a 3.000,00 euro.

5.2 Durata del contratto

Il contratto è a vita intera, pertanto la durata coincide con la vita dell'assicurato.

5.3 Versamento dei premi

Il prodotto prevede il versamento di un premio unico iniziale pari ad almeno 2.600,00 euro e, dal giorno successivo all'effetto del contratto, la facoltà per l'investitore-contraente di effettuare dei versamenti aggiuntivi di importo minimo pari a 500,00 euro.

B.1) INFORMAZIONI SULL'INVESTIMENTO FINANZIARIO

I premi versati, al netto delle spese di emissione e dei costi di caricamento, sono investiti in quote di fondi interni e costituiscono il capitale investito.

L'investitore-contraente può decidere di destinare il 100% del capitale investito in uno dei due fondi interni cui il contratto è collegato oppure di ripartire il capitale investito in entrambi i fondi interni secondo percentuali a sua scelta (il minimo investimento previsto per ciascun fondo ammonta a 2.600,00 euro).

Ogni scelta di allocazione del capitale investito da parte dell'investitore-contraente dà luogo ad una differente proposta d'investimento finanziario.



Vittoria Assicurazioni

Al fine di facilitare la comprensione del presente Prospetto nella documentazione vengono riportate tre possibili combinazioni di investimento, ovvero proposte d'investimento finanziario. Le prime due coincidono con l'investimento nei singoli fondi mentre la terza viene riportata a solo titolo esemplificativo.

Si evidenzia che il valore del capitale in caso di decesso dell'assicurato o di riscatto da parte dell'investitore-contraente è determinato dal valore alla medesima data delle quote del fondo interno/combinazione libera prescelti.

Linea di investimento (proposte di investimento finanziario)
Esempio 1- Linea Azionaria: 100% Vittoria Azionario Europa
Esempio 2 – Linea Obbligazionaria: 100% Vittoria Obbligazionario Euro
Esempio 3 – Linea Bilanciata: 50% Vittoria Azionario Europa – 50% Vittoria Obbligazionario Euro

Le tre proposte di investimento esemplificative sono dunque:

Proposta di investimento: Linea Azionaria: 100% Vittoria Azionario Europa;

Codice proposta: A1;

Fondo: Vittoria Azionario Europa;

Codice Fondo: 41;

Gestore Fondo: Vittoria Assicurazioni S.p.A.

Finalità: realizzare, in un'ottica di medio-lungo periodo, un incremento graduale e continuativo dei capitali conferiti.

Proposta di investimento: Linea Obbligazionaria: 100% Vittoria Obbligazionario Euro;

Codice proposta: A2;

Fondo: Vittoria Obbligazionario Euro;

Codice Fondo: 40;

Gestore Fondo: Vittoria Assicurazioni S.p.A.

Finalità: realizzare, in un'ottica di medio periodo, un incremento graduale e continuativo dei capitali conferiti.

Proposta di investimento: Linea Bilanciata: 50% Vittoria Azionario Europa – 50% Vittoria Obbligazionario Euro;

Codice proposta: A3;

Fondi: Vittoria Azionario Europa – Vittoria Obbligazionario Euro;

Codice Fondi: 41 (Vittoria Azionario Europa) e 40 (Vittoria Obbligazionario Euro);

Gestore Fondo: Vittoria Assicurazioni S.p.A.;

Finalità: realizzare, in un'ottica di medio-lungo periodo, un incremento graduale e continuativo dei capitali conferiti.

6. TIPOLOGIA DI GESTIONE DEL FONDO INTERNO/ COMBINAZIONE LIBERA

Proposta di investimento: Linea Azionaria: 100% Vittoria Azionario Europa;

Tipologia di gestione: a benchmark di tipo attivo;

Obiettivo della gestione: crescita del capitale attraverso una gestione professionale in grado di cogliere le opportunità del mercato azionario europeo.

Valuta di denominazione: Euro.

Proposta di investimento: Linea Obbligazionaria: 100% Vittoria Obbligazionario Euro;

Tipologia di gestione del fondo: a benchmark di tipo attivo;



Vittoria

Assicurazioni

Obiettivo della gestione: crescita del capitale attraverso una gestione professionale in grado di cogliere le opportunità del mercato obbligazionario dell'area euro.

Valuta di denominazione: Euro.

Proposta di investimento: Linea Bilanciata: 50% Vittoria Azionario Europa – 50% Vittoria Obbligazionario Euro;

Tipologia di gestione del fondo: a benchmark di tipo attivo;

Obiettivo della gestione: crescita del capitale attraverso una gestione professionale in grado di cogliere le opportunità del mercato azionario europeo e del mercato obbligazionario dell'area euro.

Valuta di denominazione: Euro.

Di seguito si riporta, in forma tabellare, l'orizzonte temporale minimo di investimento consigliato, in termini di anni, per ciascun fondo interno collegato al contratto.

Fondo interno	Orizzonte minimo consigliato
Vittoria Azionario Europa	10 anni
Vittoria Obbligazionario Euro	3 anni

Al fine di facilitare la comprensione del presente Prospetto nella documentazione vengono riportate tre possibili combinazioni di investimento: le prime due coincidono con l'investimento nei singoli fondi mentre la terza viene riportata a solo titolo esemplificativo. Si ricorda infatti che la modalità di allocazione dell'investimento tra i fondi collegati al contratto è definita a discrezione del contraente- investitore, fermo restando l'investimento minimo in ciascun fondo di 2.600,00 euro.

Linea di investimento	Orizzonte Minimo consigliato
Esempio 1- Linea Azionaria: 100% Vittoria Azionario Europa	10 anni
Esempio 2 – Linea Obbligazionaria: 100% Vittoria Obbligazionario Euro	3 anni
Esempio 3 – Linea Bilanciata: 50% Vittoria Azionario Europa – 50% Vittoria Obbligazionario Euro	8 anni

8. PROFILO DI RISCHIO DEL FONDO INTERNO/ COMBINAZIONE LIBERA

Proposta di investimento: Linea Azionaria: 100% Vittoria Azionario Europa.

Grado di rischio: molto alto.

Il grado di rischio è un indicatore qualitativo della rischiosità complessiva del fondo. Può assumere valori in una scala crescente: basso, medio-basso, medio-alto, alto, molto alto. A ciascuna classe corrispondono determinati valori di volatilità annualizzata dei rendimenti.

Grado di scostamento in termini di rischiosità rispetto al benchmark: significativo.

Il fondo nella scelta degli investimenti non si propone di replicare la composizione del benchmark, ma seleziona i titoli in base a proprie valutazioni per cui il rendimento del fondo potrebbe discostarsi anche in maniera significativa da quello del benchmark prescelto.

Proposta di investimento: Linea Obbligazionaria 100% Vittoria Obbligazionario Euro.

Grado di rischio: medio- basso.

Il grado di rischio è un indicatore qualitativo della rischiosità complessiva del fondo. Può assumere valori in una scala crescente: basso, medio-basso, medio-alto, alto, molto alto. A ciascuna classe corrispondono determinati valori di volatilità annualizzata dei rendimenti.



Vittoria Assicurazioni

Grado di scostamento in termini di rischio rispetto al benchmark: significativo.

Il fondo, nella scelta degli investimenti, non si propone di replicare la composizione del benchmark, ma seleziona i titoli in base a proprie valutazioni per cui il rendimento del fondo potrebbe discostarsi anche in maniera significativa da quello del benchmark prescelto.

Il fondo utilizza tecniche di gestione dei rischi di portafoglio in relazione agli obiettivi e alla politica di investimento prefissata.

Proposta di investimento: 50% Vittoria Azionario Europa – 50% Vittoria Obbligazionario Euro.

Grado di rischio: medio alto.

Il grado di rischio è un indicatore qualitativo della rischio complessiva del fondo. Può assumere valori in una scala crescente: basso, medio-basso, medio-alto, alto, molto alto. A ciascuna classe corrispondono determinati valori di volatilità annualizzata dei rendimenti.

Grado di scostamento in termini di rischio rispetto al benchmark: significativo.

I fondi nella scelta degli investimenti non si propongono di replicare la composizione dei benchmark, ma selezionano i titoli in base a proprie valutazioni per cui i rendimenti dei fondi potrebbero discostarsi anche in maniera significativa da quelli dei benchmark prescelti.

Si rinvia per maggiori informazioni alla Parte III, Sez. B del presente Prospetto d'offerta.

9. POLITICA DI INVESTIMENTO E RISCHI SPECIFICI DEL/LA FONDO INTERNO/ COMBINAZIONE LIBERA

Proposta di investimento: Linea Azionaria: 100% Vittoria Azionario Europa.

Categoria del fondo Vittoria Azionario Europa: Azionario europeo;

Principali tipologie di strumenti finanziari e valuta di denominazione: le risorse del Fondo vengono investite in azioni quotate sui mercati regolamentati europei principalmente tramite l'acquisto di parti di OICR. Il Fondo può detenere a titolo accessorio liquidità, certificati di deposito e altri strumenti del mercato monetario la cui scadenza non superi i 12 mesi. Nel rispetto degli obiettivi di gestione, il Fondo può investire in parti di OICR promossi o gestiti da imprese appartenenti al gruppo o in altri strumenti finanziari emessi da società del gruppo tuttavia si precisa che il Fondo attualmente non si avvale di tale possibilità di investimento.

Aree geografiche/ mercati di riferimento; Unione Europea.

Categorie di emittenti e/o settori industriali: l'investimento azionario è veicolato attraverso l'acquisto di parti di OICR ed è indirizzato principalmente verso società a media ed elevata capitalizzazione ed operanti nei mercati internazionali delle aree geografiche di riferimento.

Specifici fattori di rischio ove rilevanti: nulla da segnalare; **Durata media finanziaria (duration):** non rappresenta un fattore di rischio per il fondo; **Rating:** non rappresenta un fattore di rischio per il fondo; **Paesi Emergenti:** gli OICR azionari potrebbero investire in via residuale in strumenti finanziari di emittenti di Paesi Emergenti; **Eventuali altri fattori di rischio:** nulla da segnalare.

Eventuali altri fattori di rischio: nulla da segnalare.

Strumenti finanziari derivati: non è previsto l'utilizzo di strumenti derivati se non indirettamente all'interno degli OICR acquistati.

Tecnica di gestione: il fondo seleziona titoli azionari e OICR specializzati operanti nei mercati internazionali delle aree geografiche di riferimento.

Tecniche di gestione dei rischi: si rimanda alla Parte III, Sez. B del Prospetto d'offerta per la loro illustrazione.

Destinazione dei proventi: il fondo è a capitalizzazione dei proventi.

Proposta di investimento: Linea Obbligazionaria - 100% Vittoria Obbligazionario Euro.

Categoria del fondo Vittoria Obbligazionario Euro: Obbligazionario puro euro governativo breve termine.

Principali tipologie di strumenti finanziari e valuta di denominazione; le risorse del Fondo vengono investite principalmente in obbligazioni denominate in Euro quotate su un mercato regolamentato, emesse da debitori di



Vittoria Assicurazioni

buona qualità (investment grade). Gli investimenti possono essere effettuati in via contenuta in parti di OICR. Il Fondo può detenere a titolo accessorio liquidità, certificati di deposito e altri strumenti del mercato monetario la cui scadenza non superi i 12 mesi. Nel rispetto degli obiettivi di gestione, il Fondo può investire in parti di OICR promossi o gestiti da imprese appartenenti al gruppo o in altri strumenti finanziari emessi da società del gruppo tuttavia si precisa che il Fondo attualmente non si avvale di tale possibilità di investimento.

Aree geografiche/ mercati di riferimento; Unione Europea.

Categorie di emittenti e/o settori industriali: obbligazioni governative o emesse da organismi sopranazionali (OICR in via residuale).

Specifici fattori di rischio ove rilevanti: nulla da segnalare; **Durata media finanziaria (duration);** la componente obbligazionaria del portafoglio ha tendenzialmente una *duration* compresa tra 1 e 3 anni; **Rating:** investimento in obbligazioni con rating almeno pari all'*investment grade*; **Paesi Emergenti:** gli OICR obbligazionari (eventualmente presenti) potrebbero investire in via residuale in strumenti finanziari di emittenti di Paesi Emergenti; **Eventuali altri fattori di rischio:** nulla da segnalare.

Strumenti finanziari derivati: non è previsto l'utilizzo di strumenti derivati se non indirettamente all'interno degli OICR acquistati.

Tecnica di gestione: il fondo seleziona titoli obbligazionari e OICR specializzati operanti nei mercati internazionali delle aree geografiche di riferimento.

Tecniche di gestione dei rischi: si rimanda alla Parte III, Sez. B del Prospetto d'offerta per la loro illustrazione.

Destinazione dei proventi: il fondo è a capitalizzazione dei proventi.

Per le caratteristiche dell'esempio di combinazione libera denominato Linea Bilanciata (50% Vittoria Azionario Europa, 50% Vittoria Obbligazionario Euro) si rimanda alle caratteristiche appena sopra indicate riferite ai singoli fondi di cui è costituito.

10. GARANZIE DELL'INVESTIMENTO

La Società non offre alcuna garanzia di capitale o di rendimento minimo dell'investimento finanziario durante la vigenza del contratto.

L'investitore-contraente assume il rischio connesso all'andamento negativo del valore delle quote dei fondi interni: pertanto esiste la possibilità che i beneficiari designati ricevano, in caso di decesso dell'assicurato, e l'investitore-contraente riceva, in caso di riscatto, un ammontare inferiore all'investimento finanziario.

11. PARAMETRO DI RIFERIMENTO (C.D. BENCHMARK)

Di seguito si riportano le composizioni dei benchmark dei fondi interni collegati al contratto.

Fondo interno	Benchmark
Fondo Vittoria Azionario Europa	MSCI Europe
Fondo Vittoria Obbligazionario Euro	JP Morgan EMU Bond Index 1-3 anni

- (1) L'indice MSCI Europe è un indice azionario composto solamente dai titoli dei paesi europei (attualmente i seguenti: Germania, Austria, Belgio, Danimarca, Spagna, Finlandia, Francia, Grecia, Irlanda, Italia, Norvegia, Paesi Bassi, Portogallo, Gran Bretagna, Svizzera e Svezia) ed ha l'obiettivo di includere l'85% della capitalizzazione borsistica aggiustata per il flottante di ogni Paese, riflettendo così la diversità economica di tali mercati.
- (2) L'indice JP Morgan EMU Bond Index 1-3 anni è un indice rappresentativo dei mercati obbligazionari dell'Unione Monetaria Europea ed è composto da strumenti finanziari di natura obbligazionaria emessi dagli Stati membri dell'EMU (European Monetary Union), con vita residua compresa tra i 12 ed i 36 mesi.

I rendimenti di tali indici sono calcolati ipotizzando il reinvestimento dei dividendi e delle cedole (indici total return).

12. CLASSI DI QUOTE/AZIONI

Al momento della redazione del presente Prospetto d'offerta non sono previste classi di quote.

13. RAPPRESENTAZIONE SINTETICA DEI COSTI

Il presente contratto prevede il versamento di un premio unico iniziale, e la possibilità di corrispondere eventuali premi aggiuntivi, dal giorno successivo all'effetto del contratto.

L'importo del premio unico preso a riferimento nella proposte di investimento finanziario è pari a 10.000,00 euro.

La seguente tabella illustra l'incidenza dei costi sull'investimento finanziario riferita sia al momento della sottoscrizione sia all'orizzonte temporale d'investimento consigliato. Con riferimento al momento della sottoscrizione, il premio versato al netto dei costi delle coperture assicurative dei rischi demografici e delle spese di emissione previste dal contratto rappresenta il capitale nominale; quest'ultima grandezza al netto dei costi di caricamento e di altri costi iniziali rappresenta il capitale investito.

Proposta di investimento: Linea Azionaria: 100% Vittoria Azionario Europa.

		Momento Della sottoscrizione	Orizzonte temporale d'investimento Consigliato (valori su base annua)
VOCI DI COSTO			
A	Costi di caricamento	3,00%	0,30%
B	Commissioni di gestione	0,00%	1,30%
C	Costi delle garanzie e/o immunizzazioni	0,00%	0,00%
D	Altri costi contestuali al versamento	0,00%	0,00%
E	Altri costi successivi al versamento	0,00%	0,00%
F	Bonus, premi e riconoscimenti di quote	0,00%	0,00%
G	Costi delle coperture assicurative	0,00%	0,00%
H	Spese di emissione	0,52%	0,05%
COMPONENTI DELL'INVESTIMENTO FINANZIARIO			
I	Premio versato	100,00%	
L = I - (G + H)	Capitale Nominale	99,48%	
M = L - (A+C+D-F)	Capitale Investito	96,48%	



Proposta di investimento: Linea Obbligazionaria 100% Vittoria Obbligazionario Euro.

		Momento Della sottoscrizione	Orizzonte temporale d'investimento Consigliato (valori su base annua)
VOCI DI COSTO			
A	Costi di caricamento	3,00%	1,00%
B	Commissioni di gestione	0,00%	1,00%
C	Costi delle garanzie e/o immunizzazioni	0,00%	0,00%
D	Altri costi contestuali al versamento	0,00%	0,00%
E	Altri costi successivi al versamento	0,00%	0,00%
F	Bonus, premi e riconoscimenti di quote	0,00%	0,00%
G	Costi delle coperture assicurative	0,00%	0,00%
H	Spese di emissione	0,52%	0,17%
COMPONENTI DELL'INVESTIMENTO FINANZIARIO			
I	Premio versato	100,00%	
L = I - (G + H)	Capitale Nominale	99,48%	
M = L - (A+C+D-F)	Capitale Investito	96,48%	



Vittoria

Assicurazioni

Proposta di investimento Linea Bilanciata 50% Vittoria Azionario Europa – 50% Vittoria Obbligazionario Euro.

		Momento Della sottoscrizione	Orizzonte temporale d'investimento Consigliato (valori su base annua)
VOCI DI COSTO			
A	Costi di caricamento	3,00%	0,38%
B	Commissioni di gestione	0,00%	1,15%
C	Costi delle garanzie e/o immunizzazioni	0,00%	0,00%
D	Altri costi contestuali al versamento	0,00%	0,00%
E	Altri costi successivi al versamento	0,00%	0,00%
F	Bonus, premi e riconoscimenti di quote	0,00%	0,00%
G	Costi delle coperture assicurative	0,00%	0,00%
H	Spese di emissione	0,52%	0,06
COMPONENTI DELL'INVESTIMENTO FINANZIARIO			
I	Premio versato	100,00%	
L = I - (G + H)	Capitale Nominale	99,48%	
M = L - (A+C+D-F)	Capitale Investito	96,48%	

Avvertenza: Le tabella dell'investimento finanziario sopra riportate rappresentano un'esemplificazione realizzata con riferimento ai soli costi la cui applicazione non è subordinata ad alcuna condizione. Per una illustrazione completa di tutti i costi applicati si rinvia alla Sez. C).

B.2) INFORMAZIONI SUL RIMBORSO DELL'INVESTIMENTO

14. RIMBORSO DEL CAPITALE A SCADENZA (CASO VITA)

Considerato che il contratto è a vita intera, ovvero coincidente con la vita dell'assicurato, non è identificabile una scadenza, pertanto il rimborso del capitale in caso di vita dell'assicurato potrà essere effettuato esclusivamente tramite richiesta di riscatto.

15. RIMBORSO DEL CAPITALE PRIMA DELLA SCADENZA DEL CONTRATTO (C.D. RISCATTO) E RIDUZIONE

All'investitore-contraente è riconosciuto il diritto, in qualsiasi momento successivo alla decorrenza del contratto purché l'assicurato sia in vita, di riscattare totalmente o parzialmente il contratto. Il valore di riscatto pagabile dalla Società, al lordo delle imposte stabilite dalla legge italiana, è pari al controvalore delle quote, nel caso di



Vittoria Assicurazioni

riscatto totale, o all'importo riscattato, nel caso di riscatto parziale. Su tale valore, nel caso in cui il riscatto venga esercitato nel corso del primo anno, gravano i costi di cui alla Sez. C, par. 19.1.4.

Il controvalore delle quote è pari al numero di quote possedute per ciascun fondo moltiplicato per il valore unitario delle stesse, valore rilevato il giovedì della settimana successiva alla data di ricevimento da parte della Società della richiesta scritta di riscatto, oppure in caso di festività, il primo giorno lavorativo successivo.

Qualora siano stati versati dei premi unici aggiuntivi, le quote acquistate con ciascun premio saranno riscattate considerando come data di riferimento per il calcolo della penalità la data in cui i premi unici aggiuntivi sono stati pagati. La Società provvederà a cancellare prima le quote relative all'investimento del premio unico iniziale e successivamente quelle acquistate con eventuali premi unici aggiuntivi procedendo in ordine temporale di pagamento del premio.

Il riscatto parziale è concedibile con le modalità indicate per il riscatto totale e può essere richiesto purché:

- l'importo riscattato risulti almeno pari a 1.000,00 euro
- il controvalore residuo non sia inferiore a 2.600,00 euro.

In caso di riscatto totale il contratto si estingue mentre in caso di riscatto parziale il contratto rimane in vigore per la quota non riscattata.

Per effetto del rischio connesso all'andamento negativo del valore delle quote dei fondi interni scelti dall'investitore-contraente, e delle spese applicate sui premi versati, esiste la possibilità che investitore-contraente stesso riceva, al momento del rimborso, un ammontare inferiore ai premi versati.

Per il dettaglio sulle modalità di richiesta del riscatto e sulla documentazione da allegare si rinvia alla Sez. D, par. 23.

I crediti d'imposta riconosciuti alla Società sono conteggiati nel patrimonio del Fondo a partire dalla data in cui sono maturati e vengono resi liquidi alla data in cui la Società monetizza il credito

Il presente contratto non prevede riduzione.

16. OPZIONI CONTRATTUALI

L'investitore-contraente può richiedere di convertire il capitale rimborsabile in caso di riscatto, sia totale che parziale, in forma di rendita, secondo le seguenti modalità:

- a) rendita vitalizia pagabile fino a che l'assicurato è in vita;
- b) rendita pagabile in modo certo per i primi 5 o 10 anni e successivamente fino a che l'assicurato è in vita;
- c) rendita pagabile in modo certo fino al compimento dell'80esimo anno di età dell'assicurato e successivamente fino a che l'assicurato è in vita
- d) rendita vitalizia pagabile fino al decesso dell'assicurato e successivamente reversibile, in misura totale o parziale, a favore di una persona, designata dall'investitore-contraente, fino a che questa è in vita.

La Società, al più tardi entro sessanta giorni dalla data prevista per l'esercizio delle opzioni previste dal contratto fornisce per iscritto all'avente diritto una descrizione sintetica di tutte le opzioni esercitabili, con evidenza dei relativi costi e condizioni economiche, e le relative condizioni di contratto.

B.3) INFORMAZIONI SULLE COPERTURE ASSICURATIVE DEI RISCHI DEMOGRAFICI (CASO MORTE, ALTRI EVENTI ASSICURATI)



Vittoria

Assicurazioni

17. PRESTAZIONI ASSICURATIVE CUI HA DIRITTO L'INVESTITORE-CONTRAENTE O IL BENEFICIARIO

Il contratto prevede la seguente copertura assicurativa:

17.1 Copertura assicurativa caso morte

Il contratto prevede, in caso di morte dell'assicurato, il pagamento di un importo pari al controvalore delle quote possedute al momento del decesso. Tale controvalore viene calcolato moltiplicando il numero delle quote possedute per il valore unitario delle stesse, valore rilevato il giovedì della settimana successiva alla data di ricevimento da parte della Società della comunicazione scritta dell'avvenuto decesso o, se festivo, il primo giorno lavorativo successivo.

Trascorsi almeno 6 mesi dalla data di decorrenza del contratto, qualora il controvalore delle quote risultasse inferiore alla somma dei premi versati, al netto di eventuali riscatti parziali, la Società maggiorerà tale prestazione nella misura indicata nella tabella seguente:

Età dell'assicurato alla data del decesso (espressa in anni interi)	Misura % di maggiorazione
18-75	1,00%
76-80	0,50%
81 in poi	0,00%

17.2 Altre coperture assicurative

Non sono previste altre coperture assicurative.

Si rinviare all'art. 11 delle Condizioni contrattuali per la documentazione che l'investitore-contraente (o il beneficiario) sono tenuti a presentare per ogni ipotesi di liquidazione delle prestazioni assicurative.

I termini di pagamento concessi all'impresa sono pari a trenta giorni dal ricevimento della documentazione completa, oltre i quali sono dovuti gli interessi di mora al saggio legale di interesse.

I termini di prescrizione per l'esercizio del diritto alle prestazioni assicurative, come previsto dalla normativa vigente, si estinguono in dieci anni dalla data di esigibilità delle prestazioni.

18. ALTRE OPZIONI CONTRATTUALI

Non sono previste altre opzioni contrattuali.

C) INFORMAZIONI ECONOMICHE (COSTI, AGEVOLAZIONI, REGIME FISCALE)

19. REGIME DEI COSTI DEL PRODOTTO

19.1 Costi direttamente a carico dell'investitore-contraente

19.1.1 Spese di emissione

La Società, per far fronte alle spese di emissione del contratto, preleva dal premio versato un costo fisso di emissione pari a 52,00 euro. Per i versamenti aggiuntivi tale costo è pari a 5,00 euro.

19.1.2 Costi di caricamento



Vittoria Assicurazioni

Il contratto prevede, per la copertura dei costi commerciali e per far fronte alle spese amministrative di gestione del contratto stesso, un costo di caricamento, funzione dell'importo del premio versato, variabile dal 3,00% allo 0,50% del premio, unico o aggiuntivo, versato:

Premio unico iniziale		Premio aggiuntivo	
Premio (euro)	Caricamento	Premio (euro)	Caricamento
da 2.600,00 a 25.823,00	3,00%	da 500,00 a 25.823,00	3,00%
da 25.823,01 a 51.645,00	2,50%	da 25.823,01 a 51.645,00	2,50%
da 51.645,01 a 103.291,00	2,00%	da 51.645,01 a 103.291,00	2,00%
da 103.291,01 a 154.937,00	1,50%	da 103.291,01 a 154.937,00	1,50%
da 154.937,01 a 258.228,00	1,00%	da 154.937,01 a 258.228,00	1,00%
Da 258.228,01	0,50%	Da 258.228,01	0,50%

19.1.3 Costi delle coperture assicurative previste dal contratto

L'investitore-contraente non sopporta i costi delle coperture assicurative contemplate dal contratto (caso morte), che non gravano sul premio versato, ma che sono a carico della Società.

19.1.4 Costi di rimborso del capitale prima della scadenza (c.d. Costi di Riscatto)

Il contratto prevede un costo di riscatto pari al 3,00 % del capitale maturato al momento della richiesta di rimborso, se il riscatto viene esercitato nel corso del primo anno di contratto. Qualora siano stati versati dei premi unici aggiuntivi, le quote acquistate con ciascun premio saranno riscattate considerando come data di riferimento per il calcolo del costo di rimborso la data in cui i premi unici aggiuntivi sono stati pagati. La Società provvederà a cancellare prima le quote relative all'investimento del premio unico iniziale e successivamente quelle acquistate con eventuali premi unici aggiuntivi procedendo in ordine temporale di pagamento del premio.

19.1.5 Costi di switch

I primi 3 switch effettuati in ciascun anno di contratto vengono eseguiti senza l'applicazione di alcun costo, ogni switch successivo viene gravato di un costo fisso pari a 26,00 euro.

19.2 Costi indirettamente a carico dell'investitore-contraente

a) Costi di gestione

I costi di gestione sono calcolati e imputati quotidianamente al patrimonio netto del fondo interno e prelevati annualmente. Per ciascun fondo interno i costi di gestione sono fissati nella seguente misura:

Fondo interno	Costi di gestione
Fondo Vittoria Azionario Europa	1,30%
Fondo Vittoria Obbligazionario Euro	1,00%



Vittoria

Assicurazioni

b) commissione di performance

Non è prevista.

19.3 Altri costi

Fermi restando gli oneri di gestione indicati al punto 19.2.a, sono a carico dei fondi interni anche i seguenti oneri:

- gli oneri dovuti alla banca depositaria per l'incarico svolto;
- i costi connessi con l'acquisizione e la dismissione delle attività del fondo (ad es. i costi di intermediazione inerenti alla compravendita degli strumenti finanziari);
- le spese di pubblicazione del valore unitario delle quote;
- le spese di revisione della contabilità e dei rendiconti del fondo, ivi compreso quello finale di liquidazione;
- gli oneri fiscali di pertinenza del fondo.

20. AGEVOLAZIONI FINANZIARIE

La Società ha la facoltà di prevedere specifici sconti. In tale caso informazioni dettagliate sulla loro misura e sulle relative modalità di applicazione verranno messe a disposizione presso la rete di vendita della Società.

21. REGIME FISCALE

È riportato di seguito il trattamento fiscale applicato al contratto.

Detrazione fiscale dei premi

Il premio versato sul presente contratto non dà diritto ad alcuna detrazione di imposta e non concorre nella costituzione del reddito imponibile dei beneficiari.

Tassazione delle somme corrisposte

Il capitale corrisposto a seguito di decesso dell'assicurato è esente da imposte e non concorre nella costituzione del reddito imponibile dei beneficiari.

Le prestazioni liquidate dalla Società per riscatto sono diversamente trattate fiscalmente a seconda che il beneficiario sia o meno un soggetto che esercita attività di impresa.

Nel caso in cui il beneficiario sia un soggetto che esercita attività di impresa, il capitale liquidato per riscatto, nella parte eccedente i premi versati, costituisce reddito di impresa: la Società liquiderà quindi tali importi senza applicare alcuna tassazione sostitutiva. Nel caso in cui il beneficiario sia un soggetto che non esercita attività di impresa, il capitale liquidato per riscatto nella parte eccedente i premi versati costituisce reddito di capitale (articolo 44 del TUIR) soggetto all'imposta sostitutiva secondo la Normativa di Legge in vigore: la Società procederà quindi alla liquidazione di quanto dovuto al netto di tale imposta.

Si rinvia alla Parte III per un dettaglio informativo.

Imposta di bollo

L'art. 19 del d.l. 6 dicembre 2011, n. 201, convertito con modificazioni dalla legge n. 214/2011, ha previsto l'applicazione dell'imposta di bollo sulle comunicazioni periodiche.

L'imposta di bollo sarà applicata proporzionalmente all'ammontare rendicontato su ciascuna comunicazione rilasciata dagli intermediari con le seguenti modalità: 1 per mille annuo per il 2012; 1,5 per mille annuo a decorrere dal 2013. L'imposta è dovuta nella misura minima di Euro 34,20 e, limitatamente all'anno 2012, nella misura massima di Euro 1.200,00.



Vittoria
Assicurazioni

D) INFORMAZIONI SULLE MODALITÀ DI SOTTOSCRIZIONE, RISCATTO E SWITCH

22. MODALITÀ DI SOTTOSCRIZIONE E RECESSO

22.1 Modalità di sottoscrizione

Il contratto viene stipulato dall'investitore-contraente e, se persona diversa, dall'assicurato con la firma della polizza contenente i dati e le dichiarazioni ivi richieste ed il contestuale pagamento del premio pattuito.

Dal momento in cui l'investitore-contraente abbia provveduto a corrispondere il premio pattuito e l'avvenuto pagamento sia riportata, a cura dell'incaricato della Società, sulla polizza sottoscritta, tutte le coperture assicurative vengono attivate immediatamente a partire dalla data di decorrenza.

Il versamento del premio può essere effettuato mediante: A) moneta elettronica – B) assegno bancario circolare non trasferibile a favore di Vittoria Assicurazioni S.p.A. – C) bonifico bancario a favore di Vittoria Assicurazioni S.p.A. – D) assegno bancario circolare non trasferibile a favore dell'Agente, quale intermediario di Vittoria Assicurazioni S.p.A. – E) bonifico bancario a favore dell'Agente quale intermediario di Vittoria Assicurazioni S.p.A. La data di valuta è quella riconosciuta a favore di Vittoria Assicurazioni S.p.A. dalla Banca trattaria dell'assegno o ordinante del bonifico bancario.

Il presente contratto può essere sottoscritto senza alcuna limitazione relativa allo stato di salute, alla professione e alle eventuali attività sportive dell'assicurato. Il contratto può essere stipulato soltanto se, alla data di decorrenza del contratto, l'età contrattuale dell'assicurato non è inferiore a 18 anni e superiore a 78 anni. Per età contrattuale si intende l'età, espressa in anni, compiuta all'ultimo compleanno; qualora alla data di decorrenza siano trascorsi dall'ultimo compleanno sei mesi o più, l'età compiuta viene aumentata di un anno.

Il premio versato dall'investitore-contraente, al netto dei relativi costi (*premio investito*), viene destinato all'acquisizione delle quote di uno o più dei fondi prescelti. Il numero delle quote acquistate, per ciascun fondo, viene determinato dividendo il premio investito destinato a ciascun fondo per il valore unitario delle quote rilevato il giovedì della settimana successiva al versamento del premio oppure, in caso di festività, il primo giorno lavorativo successivo. L'investimento in ciascun fondo non potrà comunque risultare inferiore a 2.600,00 euro.

Si rinvia alla Parte III, Sezione C, par. 9 per ulteriori informazioni.

A seguito dell'avvenuta conversione del premio investito in quote, la Società invia all'investitore-contraente, entro un termine massimo di 10 giorni lavorativi dalla data di valorizzazione del versamento una comunicazione scritta con evidenza del numero di quote acquisite e del controvalore delle stesse. Si rinvia alla Parte III del Prospetto d'offerta per il relativo contenuto.

22.2 Diritto di recesso dal contratto

Ai sensi del D.Lgs. 7 settembre 2005, n. 209, l'investitore-contraente ha diritto di recedere dal contratto entro 30 giorni dal momento in cui il contratto è concluso, dandone comunicazione scritta alla Direzione della Società, mediante lettera raccomandata con ricevuta di ritorno da inviarsi al seguente indirizzo:

Vittoria Assicurazioni S.p.A. – Direzione Vita
Via Ignazio Gardella 2, 20149 Milano

L'investitore-contraente deve allegare l'originale del Contratto e le eventuali Appendici.

Il recesso ha l'effetto di liberare entrambe le parti da ogni obbligazione derivante dal contratto, a decorrere dalle ore 24 del giorno di invio della comunicazione di recesso quale risulta dal timbro postale della relativa raccomandata.



Vittoria Assicurazioni

Il Contratto entra in vigore immediatamente (conclusione del Contratto), ma non prima della data di decorrenza, con la sottoscrizione della Polizza ed il contestuale pagamento del premio convenuto.

Entro 30 giorni dal ricevimento della comunicazione del recesso la Società rimborsa all'investitore-contraente il controvalore delle quote rilevato il giovedì della settimana successiva alla data di ricevimento della comunicazione. Se tale giorno fosse festivo, il valore delle quote sarà rilevato il primo giorno lavorativo successivo. Al controvalore delle quote saranno sommati i costi prelevati dal premio, di cui alla Sez. C, par. 19.1.1 – a condizione che queste siano quantificate nel contratto.

23. MODALITÀ DI RISCATTO DEL CAPITALE MATURATO

L'investitore-contraente può richiedere il riscatto, anche in misura parziale, presentando alla Società richiesta scritta accompagnata dalla documentazione richiesta. La richiesta viene formulata compilando il corrispondente modulo allegato alle Condizioni di Polizza, o comunque fornendo le informazioni ivi richieste, allegando i documenti necessari a verificare l'effettiva esistenza dell'obbligo di pagamento e ad individuare gli aventi diritto. Per informazioni più dettagliate sulle modalità di riscatto si rinvia all'art. 11 delle Condizioni di Polizza. La richiesta può essere consegnata all'Agenzia presso cui è stato stipulato il contratto o essere inviata direttamente alla Direzione della Società. In ogni caso la richiesta deve essere indirizzata a:

Vittoria Assicurazioni S.p.A. – Direzione Vita
Via Ignazio Gardella 2, 20149 Milano

La Società si riserva la facoltà di indicare tempestivamente l'ulteriore documentazione che dovesse occorrere qualora il singolo caso presentasse particolari esigenze istruttorie.

Per maggiori informazioni si rinvia alla Parte III, Sezione C, par. 7.

La Società esegue il pagamento entro il termine di trenta giorni a decorrere dal giorno in cui è stata consegnata la richiesta di liquidazione, accompagnata dalla documentazione completa. Per il contenuto della lettera di conferma del riscatto si rinvia alla Parte III del Prospetto d'offerta.

24. MODALITÀ DI EFFETTUAZIONE DI OPERAZIONI DI PASSAGGIO TRA FONDI INTERNI (C.D. SWITCH)

L'investitore-contraente, tramite richiesta scritta, può chiedere il disinvestimento e il contestuale investimento delle quote di un fondo interno in quote di un altro fondo interno in cui il contratto consente di investire. Tale operazione consiste:

- nel calcolo del controvalore delle quote del fondo interno di provenienza attribuite che si intendono trasferire, in base al valore unitario della quota di detto fondo interno rilevata il giovedì della settimana successiva alla data di ricezione della richiesta di switch oppure, se festivo, il primo giorno lavorativo successivo e
- nella conversione dell'importo di cui al punto precedente in quote acquisite del fondo interno di destinazione, in base al valore unitario della quota rilevata il giovedì della seconda settimana successiva alla data di ricevimento della richiesta di switch oppure, se festivo, il primo giorno lavorativo successivo.

Si rammenta che il minimo investimento previsto per ciascun fondo ammonta a 2.600,00 euro.

Si rimanda alla Sez. C, par. 19.1.5. per i costi dell'operazione.

Sarà, inoltre, facoltà dell'investitore-contraente effettuare versamenti aggiuntivi in nuovi fondi o comparti istituiti successivamente alla prima sottoscrizione, previa consegna da parte della Società della relativa informativa tratta dal Prospetto aggiornato.



Vittoria

Assicurazioni

Per ulteriori informazioni si rinvia alla Parte III, Sez. C, par. 8.

E) INFORMAZIONI AGGIUNTIVE

25. LEGGE APPLICABILE AL CONTRATTO

In caso di mancata scelta delle parti, al contratto si applica la legge italiana.

26. REGIME LINGUISTICO DEL CONTRATTO

Il presente contratto ed ogni documento ad esso allegato, in caso di mancata scelta delle parti, sono redatti in lingua italiana.

27. INFORMAZIONI A DISPOSIZIONE DEGLI INVESTITORI-CONTRAENTI

Il valore unitario delle quote dei fondi al netto degli oneri a carico dei fondi stessi viene determinato settimanalmente il giovedì o, se festivo, il primo giorno lavorativo successivo in base ai prezzi di mercato delle diverse attività finanziarie in cui sono investite le disponibilità del fondo stesso – ai sensi del relativo Regolamento – e pubblicato giornalmente sul quotidiano “Il Sole 24 Ore” e sul sito internet della Società all’indirizzo www.vittoriaassicurazioni.com La Società si riserva la possibilità di scegliere, previo avviso all’investitore - contraente, un diverso quotidiano su cui pubblicare il valore unitario delle quote dei fondi.

La Società comunica tempestivamente all’investitore-contraente le eventuali variazioni delle informazioni contenute nel Prospetto d’offerta o nei Regolamenti dei fondi interni intervenute anche per effetto di eventuali modifiche alle condizioni contrattuali e alla normativa applicabile, nonché le informazioni relative ai fondi interni di nuova istituzione non contenute nel Prospetto inizialmente pubblicato.

La Società è tenuta a trasmettere, entro sessanta giorni dalla chiusura di ogni anno solare, un estratto conto annuale della posizione assicurativa contenente le seguenti informazioni minimali:

- cumulo dei premi versati dal perfezionamento del contratto al 31 dicembre dell’anno precedente, numero e controvalore delle quote assegnate al 31 dicembre dell’anno precedente;
- dettaglio dei premi versati, di quelli investiti, del numero e del controvalore delle quote assegnate nell’anno di riferimento;
- numero e controvalore delle quote trasferite e di quelle assegnate a seguito di operazioni di switch;
- numero e controvalore delle quote liquidate a seguito di riscatto parziale nell’anno di riferimento;
- numero delle quote complessivamente assegnate, del relativo controvalore alla fine dell’anno di riferimento.

La Società comunicherà annualmente all’investitore-contraente, entro il mese di febbraio, la Parte II del presente Prospetto, contenente l’aggiornamento dei dati storici di rischio/ rendimento e dei costi effettivi dei fondi interni/OICR cui sono collegate le prestazioni del contratto.

La Società è tenuta inoltre a dare comunicazione per iscritto all’investitore-contraente dell’eventualità che il controvalore delle quote complessivamente detenute si sia ridotto, in corso di contratto, di oltre il 30% rispetto all’ammontare complessivo dei premi investiti, tenuto conto di eventuali riscatti, e a comunicare ogni ulteriore riduzione pari o superiore al 10%. La comunicazione sarà effettuata entro dieci giorni lavorativi dal momento in cui si è verificato l’evento.

In caso di trasformazione del contratto, la Società è tenuta a fornire all’investitore-contraente i necessari elementi di valutazione in modo da porlo nella condizione di confrontare le caratteristiche del nuovo contratto con quelle del contratto preesistente. A tal fine, prima di procedere alla trasformazione, le imprese consegnano all’investitore-contraente un documento informativo, redatto secondo la normativa vigente in materia di assicurazioni sulla vita, che mette a confronto le caratteristiche del contratto offerto con quelle del contratto originario, nonché il Prospetto (o il Fascicolo informativo in caso di prodotti di Ramo I) d’offerta del nuovo contratto, conservando prova dell’avvenuta consegna.



Vittoria Assicurazioni

Tutte le informazioni relative al prodotto sono disponibili sul sito www.vittoriaassicurazioni.com dove possono essere acquisite su supporto duraturo. Sul medesimo sito è inoltre disponibile il Prospetto d'offerta aggiornato, i rendiconti periodici della gestione dei fondi, nonché il Regolamento dei fondi interni.

DICHIARAZIONE DI RESPONSABILITÀ

Vittoria Assicurazioni S.p.A. si assume la responsabilità della veridicità e della completezza delle informazioni contenute nel presente Prospetto d'offerta, nonché della loro coerenza e comprensibilità.

Il Rappresentante legale
(Roberto Guarena)

PARTE II DEL PROSPETTO D'OFFERTA – ILLUSTRAZIONE DEI DATI PERIODICI DI RISCHIO- RENDIMENTO, E COSTI EFFETTIVI DELL'INVESTIMENTO

La Parte II del Prospetto d'offerta, da consegnare su richiesta all'investitore- contraente, è volta ad illustrare le informazioni di dettaglio sull'offerta.

Data di deposito in Consob della Parte II: 25/03/2013.

Data di validità della Parte II: dal 01/04/2013.

DATI PERIODICI DI RISCHIO- RENDIMENTO DEI FONDI INTERNI OGGETTO DELL'INVESTIMENTO FINANZIARIO

Fondo Vittoria Azionario Europa

Fondo interno	Vittoria Azionario Europa
Categoria	Azionario europeo
Valuta di denominazione	Euro
Grado di rischio	Molto Alto- Stile di gestione attivo, con significativo scostamento dal benchmark.
Benchmark	MSCI Europe

Nel seguito è illustrato un grafico a barre con il rendimento annuo del fondo interno e del benchmark (ove applicabile) nel corso degli ultimi dieci anni solari. I dati di rendimento del fondo interno non includono i costi di sottoscrizione (né gli eventuali costi di rimborso) a carico dell'investitore-contraente.

Rendimenti 2003-2012

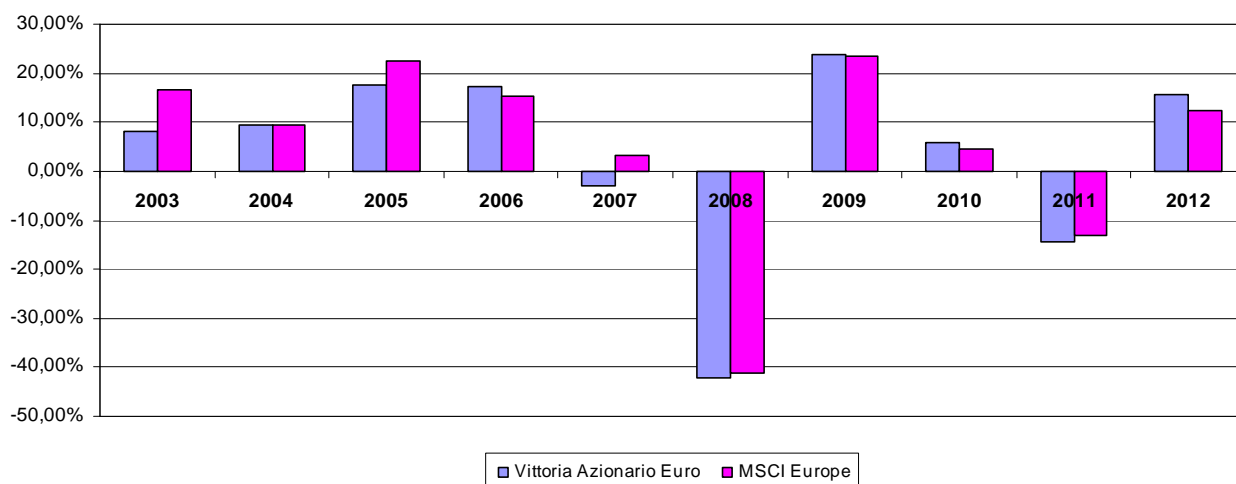

I rendimenti passati non sono indicativi di quelli futuri.

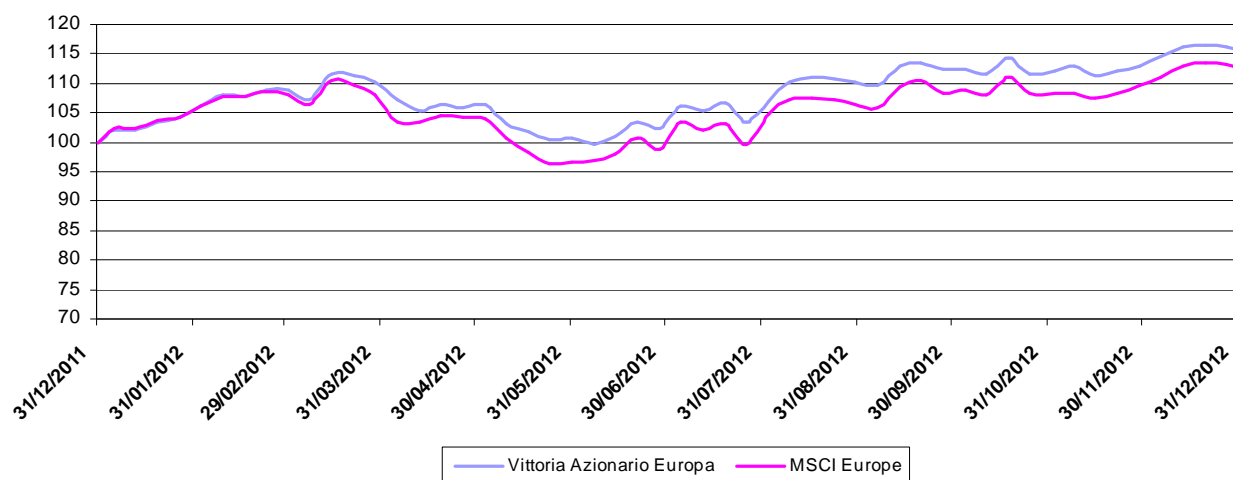
Andamento anno 2012

I rendimenti passati non sono indicativi di quelli futuri.

Rendimento medio annuo composto		
	Ultimi 3 anni	Ultimi 5 anni
Fondo Vittoria Azionario Europa	1,67%	-5,53%
Benchmark MSCI Europe	0,70%	-5,78%

Inizio collocamento	20/12/2001
Durata del fondo	illimitata
Patrimonio netto al 31.12.2012 (migliaia di euro)	479,12
Valore della quota al 31.12.2012 (euro)	8,24

La gestione del fondo è affidata a Vittoria Assicurazioni S.p.A.

Annotazioni:

- Il benchmark, in quanto indicatore teorico, non è gravato da costi.
- La performance del benchmark è al lordo degli oneri fiscali.

Fondo Vittoria Obbligazionario Euro

Fondo interno	Vittoria Obbligazionario Euro
Categoria	Obbligazionario puro euro governativo breve termine
Valuta di denominazione	Euro
Grado di rischio	Medio basso- Stile di gestione attivo, con significativo scostamento dal benchmark .
Benchmark	JP Morgan EMU Bond Index 1-3 anni

Nel seguito è illustrato un grafico a barre con il rendimento annuo del fondo interno e del benchmark (ove applicabile) nel corso degli ultimi dieci anni solari. I dati di rendimento del fondo interno non includono i costi di sottoscrizione (né gli eventuali costi di rimborso) a carico dell'investitore-contraente.

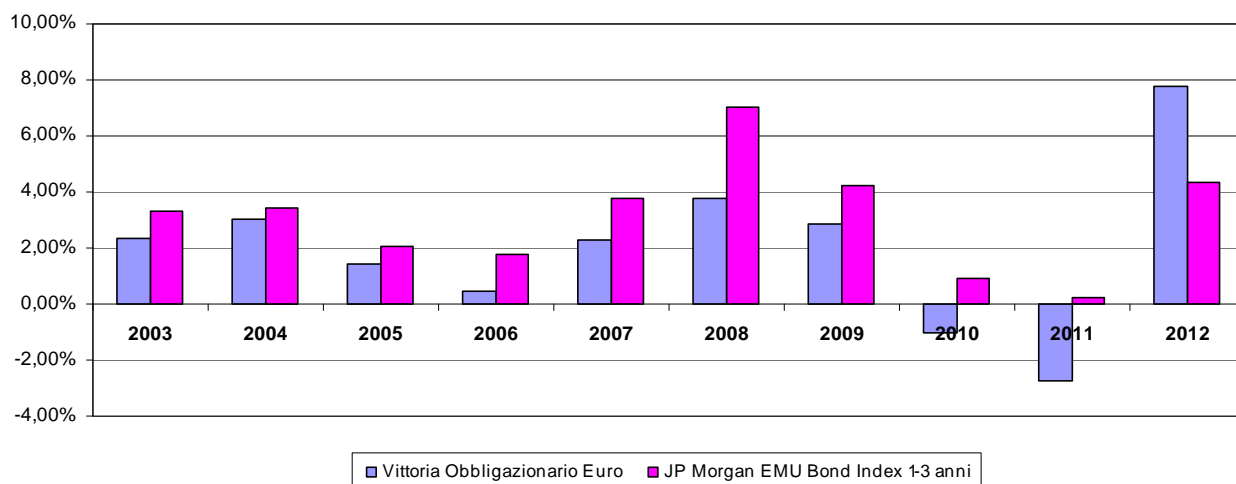
Rendimenti 2003-2012

I rendimenti passati non sono indicativi di quelli futuri.

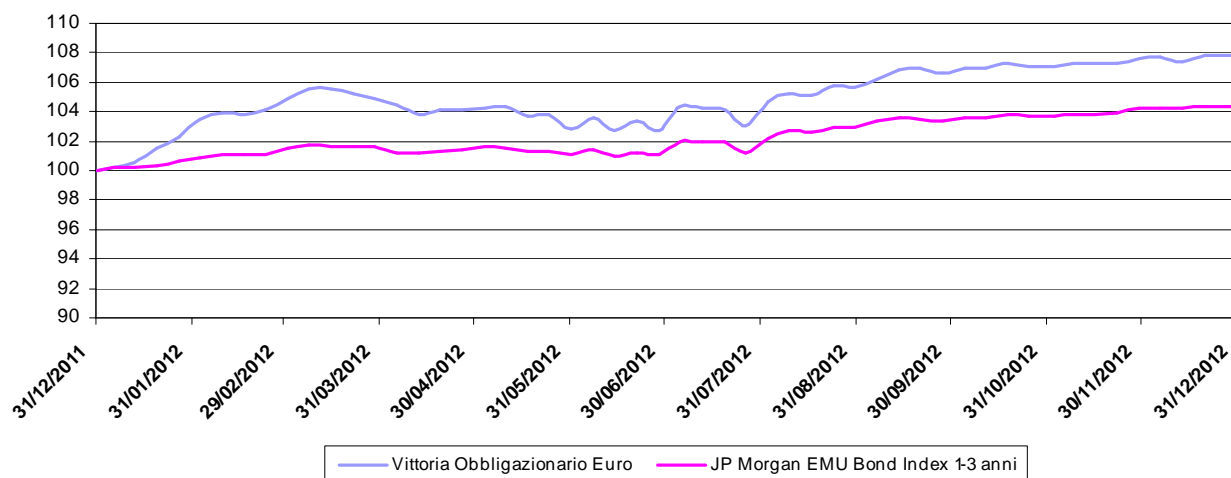
Andamento anno 2012

I rendimenti passati non sono indicativi di quelli futuri.

Rendimento medio annuo composto	Ultimi 3 anni	Ultimi 5 anni
Fondo Vittoria Obbligazionario Euro	1,21%	2,05%
Benchmark JP Morgan EMU Bond Index 1-3 anni	1,81%	3,32%

Inizio collocamento	20/12/2001
Durata del fondo	illimitata
Patrimonio netto al 31.12.2012 (migliaia di euro)	747,29
Valore della quota al 31.12.2012 (euro)	12,94

La gestione del fondo è affidata a Vittoria Assicurazioni S.p.A.

Annotazioni:

- Il benchmark, in quanto indicatore teorico, non è gravato da costi.
- La performance del benchmark è al lordo degli oneri fiscali.

Nella tabella di seguito riportata è data evidenza, per ciascuna delle componenti di costo di cui ai paragrafi 19.1 e 19.2 della Parte I del Prospetto d'offerta, della quota parte percepita in media dai collocatori.

Tipo di costo	Premio/ Fondo	Misura costo	Quota parte percepita in media dai collocatori
Spese di emissione	Premio unico	52,00 euro	-
Spese di incasso	Versamenti aggiuntivi	5,00 euro	-
Costi di caricamento		Variabili da 3,00% a 0,50%	Variabili da 3,00% a 0,50%
Commissioni annue di gestione	Fondo Vittoria Azionario Europa	1,30%	-
	Fondo Vittoria Obbligazionario Euro	1,00%	-
Commissioni di performance	Fondo Vittoria Azionario Europa	Non previste	-
	Fondo Vittoria Obbligazionario Euro		

TOTAL EXPENSE RATIO (TER): COSTI E SPESE EFFETTIVI DEL FONDO

Vittoria Azionario Europeo		2012	2011	2010
Commissioni	Totale	1,29%	1,29%	1,29%
	di gestione	1,29%	1,29%	1,29%
	di performance	0,00%	0,00%	0,00%
TER degli OICR sottostanti		0,84%	0,88%	0,93%
Oneri di acquisizione e dismissione		0,01%	0,00%	0,00%
Spese di amministrazione e custodia		0,06%	0,06%	0,05%
Spese revisione e certificazione		0,25%	0,42%	0,39%
Spese pubblicazione valore quota		0,28%	0,25%	0,19%
Altri oneri		0,00%	0,00%	0,00%
Totale		2,74%	2,90%	2,87%

Vittoria Obbligazionario Euro		2012	2011	2010
Commissioni	Totale	0,99%	1,00%	0,99%
	di gestione	1,00%	1,00%	0,99%
	di performance	0,00%	0,00%	0,00%
TER degli OICR sottostanti		0,00%	0,00%	0,00%
Oneri di acquisizione e dismissione		0,00%	0,01%	0,00%
Spese di amministrazione e custodia		0,04%	0,04%	0,04%
Spese revisione e certificazione		0,17%	0,45%	0,42%
Spese pubblicazione valore quota		0,19%	0,18%	0,14%
Altri oneri		0,00%	0,00%	0,00%
Totale		1,39%	1,69%	1,60%

Annotazioni:

- il totale del TER può non coincidere con la somma degli elementi che lo compongono per effetto degli arrotondamenti;
- il fondo Vittoria Azionario Europa investe almeno il 10% del totale dell'attivo in OICR. Per la determinazione del "TER degli OICR sottostanti" sono state utilizzate le commissioni di gestione di detti OICR in luogo dei rispettivi TER per quei fondi in cui questo indicatore non era disponibile al momento della valutazione;
- nella quantificazione degli oneri fornita non si tiene conto dei costi di negoziazione che hanno gravato sul patrimonio del fondo interno, né degli oneri fiscali sostenuti;
- la quantificazione degli oneri fornita non tiene conto di quelli gravanti direttamente sull'investitore-contrante di cui alla Parte I, Sez. C, parr. 19.1 e 19.2.

ALTRE INFORMAZIONI

Nella tabella sottostante è indicato, per ciascun anno solare dell'ultimo triennio, il peso percentuale delle compravendite di strumenti finanziari effettuate tramite intermediari negozianti appartenenti al medesimo gruppo di appartenenza della Società.

Fondo interno	2012	2011	2010
Vittoria Azionario Europa	0,00%	0,00%	0,00%
Vittoria Obbligazionario Euro	0,00%	0,00%	0,00%

PARTE III DEL PROSPETTO D'OFFERTA – ALTRE INFORMAZIONI

La Parte III del Prospetto d'offerta, da consegnare su richiesta dell'investitore- contraente, è volta ad illustrare le informazioni di dettaglio sull'offerta.

Data di deposito in Consob della Parte III: 25/03/2013.

Data di validità della Parte III: dal 01/04/2013.

A) INFORMAZIONI GENERALI

1. L'IMPRESA DI ASSICURAZIONE

Vittoria Assicurazioni S.p.A. (nel seguito Società) è iscritta all'Albo delle Imprese di Assicurazione e Riassicurazione sez. I n. 1.00014 – Capogruppo del Gruppo Vittoria Assicurazioni iscritto all'Albo dei Gruppi Assicurativi n. 008.

La Società, costituita nel 1921, è stata autorizzata all'esercizio delle assicurazioni a norma dell'art. 65 del R.D.L. 29/04/1923 n. 966. Dal 1988 Vittoria Assicurazioni S.p.A. è quotata presso la Borsa Italiana e dal novembre 2001 è entrata a far parte del segmento Star.

La durata della Società è fissata fino al 31/12/2100 e può essere prorogata, la chiusura dell'esercizio sociale è stabilita al 31 dicembre di ogni anno.

Il capitale sociale della Società è di Euro 67.378.924 sottoscritto ed interamente versato.

Il Gruppo Vittoria Assicurazioni opera nel settore assicurativo unicamente tramite la Capogruppo e, nell'ambito della propria strategia di ottimizzazione del profilo di rischio/ rendimento, ha indirizzato parte dei propri investimenti nel settore immobiliare (trading, sviluppo e servizi di intermediazione e gestione immobiliare) tramite Vittoria Immobiliare S.p.A.. Altre Società del Gruppo forniscono servizi prevalentemente a supporto dell'attività assicurativa.

Vittoria Assicurazioni S.p.A. è controllata da Yafa S.p.A., con sede a Torino (Italia), che detiene indirettamente una partecipazione pari 57,38% del capitale sociale tramite le società controllate Yafa Holding B.V. e Vittoria Capital N.V., entrambe con sedi ad Amsterdam (Olanda) e sedi amministrative in Italia. Yafa S.p.A., Yafa Holding B.V. e Vittoria Capital N.V. svolgono attività di holding di partecipazioni e non intervengono nel processo di definizione delle strategie di Vittoria Assicurazioni.

La società Yafa S.p.A. fa capo al Dott. Carlo Acutis.

Altre informazioni relative ai componenti il Consiglio di Amministrazione, il Collegio Sindacale e la Direzione Generale, alle attività esercitate dalla Società e al Gruppo di appartenenza nonché agli altri prodotti finanziari offerti sono fornite sul sito internet della Società www.vittoriaassicurazioni.com.

2. I FONDI INTERNI

Il fondo interno Vittoria Azionario Europa e il fondo interno Vittoria Obbligazionario Euro sono stati istituiti in data 20 dicembre 2001.

Caratteristiche specifiche dei benchmark

Benchmark	Caratteristiche
MSCI Europe	L'indice MSCI Europe è un indice azionario composto solamente dai titoli dei paesi europei (attualmente i seguenti: Germania, Austria, Belgio, Danimarca, Spagna, Finlandia, Francia, Grecia, Irlanda, Italia, Norvegia, Paesi Bassi, Portogallo, Gran Bretagna, Svizzera e Svezia) ed ha l'obiettivo di includere l'85% della capitalizzazione borsistica aggiustata per il flottante di ogni Paese, riflettendo così la diversità economica di tali mercati.
JP Morgan EMU Bond Index 1-3 anni	L'indice JP Morgan EMU Bond Index 1-3 anni è un indice rappresentativo dei mercati obbligazionari dell'Unione Monetaria Europea ed è composto da strumenti finanziari di natura obbligazionaria emessi dagli Stati membri dell'EMU (European Monetary Union), con vita residua compresa tra i 12 ed i 36 mesi.

Gli indici che compongono i benchmark sono di comune uso ed elaborati da soggetto terzi. Le informazioni relative agli indici sono reperibili sui principali information provider specializzati in materie economico finanziarie quali Reuters e Bloomberg.

3. I SOGGETTI DISTRIBUTORI

I soggetti distributori del prodotto sono:

- la Società;
- gli Agenti di Vittoria Assicurazioni S.p.A., iscritti alla sezione A del Registro Unico Intermediari dell'IVASS – Istituto per la Vigilanza sulle Assicurazioni, che hanno ricevuto specifico mandato dalla Società.

4. GLI INTERMEDIARI NEGOZIATORI

Per l'esecuzione delle operazioni disposte per conto dei fondi, relativamente all'operatività sugli OICR, la Società trasmette direttamente gli ordini alle società di gestione degli OICR stessi.

Per quanto riguarda la negoziazione di altri strumenti finanziari, la Società si avvale dell'apporto di primarie società di intermediazione nell'interesse della migliore esecuzione possibile e senza accordi di privilegio con qualcuna di queste.

5. LA SOCIETÀ DI REVISIONE

Con delibera assembleare del 20 aprile 2012, l'incarico di revisione contabile del rendiconto di Vittoria Assicurazioni S.p.A. è stato affidato, per il periodo di esercizio 2012-2020, alla società di revisione Deloitte & Touche, con sede in Italia, Via Tortona 25, 20144 Milano.

B) TECNICHE DI GESTIONE DEI RISCHI DI PORTAFOGLIO

Vittoria Azionario Europa

La Società supporta ex ante l'attività di investimento nella costruzione di un portafoglio con caratteristiche di rischio- rendimento coerenti con lo stile di gestione del fondo interno, e controlla ex post tale coerenza con il grado di rischio del fondo stesso.

La Società verifica continuamente il rispetto dei limiti di investimento stabiliti dalle normative di settore come pure quelli previsti dal Regolamento di gestione del fondo.

Inoltre la Società svolge un'analisi continuativa della performance e, in relazione agli obiettivi e alla politica di investimento del fondo, effettua il monitoraggio del profilo rischio/ rendimento attraverso il controllo del rendimento e della volatilità del fondo rispetto al benchmark e, in caso di scostamento dai parametri di riferimento, adotta le opportune misure correttive.

Vittoria Obbligazionario Euro

La Società supporta ex ante l'attività di investimento nella costruzione di un portafoglio con caratteristiche di rischio- rendimento coerenti con lo stile di gestione del fondo interno, e controlla ex post tale coerenza con il grado di rischio del fondo stesso.

La Società verifica continuamente il rispetto dei limiti di investimento stabiliti dalle normative di settore come pure quelli previsti dal Regolamento di gestione del fondo.

Inoltre la Società svolge un'analisi continuativa della performance e, in relazione agli obiettivi e alla politica di investimento del fondo, effettua il monitoraggio del profilo rischio/ rendimento attraverso il controllo del rendimento e della volatilità del fondo rispetto al benchmark e, in caso di scostamento dai parametri di riferimento, adotta le opportune misure correttive.

C) PROCEDURE DI SOTTOSCRIZIONE, RISCATTO E SWITCH

6. SOTTOSCRIZIONE

Il contratto viene stipulato dall'investitore- contraente e, se persona diversa, dall'Assicurato con la firma della polizza contenente i dati e le dichiarazioni ivi richieste ed il contestuale pagamento del premio pattuito.

Dal momento in cui l'investitore- contraente abbia provveduto a corrispondere il premio pattuito e l'avvenuto pagamento sia riportato, a cura dell'incaricato della Società, sulla polizza sottoscritta, tutte le coperture assicurative vengono attivate immediatamente a partire dalla data di decorrenza.

La conclusione del contratto si considera avvenuta quando il premio pattuito è stato versato e l'investitore- contraente ha ricevuto l'originale di polizza sottoscritto dalla Società.

Il presente contratto può essere sottoscritto senza alcuna limitazione relativa allo stato di salute, alla professione e alle eventuali attività sportive dell'assicurato. Il contratto può essere stipulato soltanto se, alla data di decorrenza del contratto, l'età contrattuale dell'assicurato non è inferiore a 18 anni e superiore a 78 anni. Per età contrattuale si intende l'età, espressa in anni, compiuta all'ultimo compleanno; qualora alla data di decorrenza siano trascorsi dall'ultimo compleanno sei mesi o più, l'età compiuta viene aumentata di un anno.

Il premio versato dall'investitore- contraente, al netto dei relativi costi (*premio investito*), viene destinato all'acquisizione delle quote di uno o più dei fondi prescelti. Il numero delle quote acquistate, per ciascun fondo, viene determinato dividendo il premio investito destinato a ciascun fondo per il valore unitario delle quote rilevato il giovedì della settimana successiva al versamento del premio oppure, in caso di festività, il primo giorno lavorativo successivo. L'investimento in ciascun fondo non potrà comunque risultare inferiore a 2.600,00 euro.

L'investitore- contraente ha la facoltà di effettuare, dal giorno successivo all'effetto del contratto, versamenti aggiuntivi di importo minimo pari a 500,00 euro, nonché di effettuare versamenti in nuovi fondi interni istituiti successivamente alla sottoscrizione, previa consegna della relativa informativa tratta dal Prospetto aggiornato.

A seguito dell'avvenuta conversione del premio investito in quote, la Società invia all'investitore-contraente, entro un termine massimo di 10 giorni lavorativi dalla data di valorizzazione del versamento una comunicazione scritta contenente le seguenti informazioni:

- il premio versato ed il premio investito;
- il numero di quote attribuite per ciascun fondo attivato;
- il valore unitario delle quote e il giorno cui tale valore si riferisce (data di valorizzazione).

7. RISCATTO E RIDUZIONE

All'investitore- contraente è riconosciuto il diritto, in qualsiasi momento successivo alla decorrenza del contratto purché l'assicurato sia in vita, di riscattare totalmente o parzialmente il contratto. Il valore di riscatto pagabile dalla Società, al lordo delle imposte stabilite dalla legge italiana, è pari al controvalore delle quote, nel caso di riscatto totale, o all'importo riscattato, nel caso di riscatto parziale. Su tale valore, nel caso in cui il riscatto venga esercitato nel corso del primo anno, viene applicata una penalità pari al 3,00%.

Il controvalore delle quote è pari al numero di quote possedute per ciascun fondo moltiplicato per il valore unitario delle stesse, valore rilevato il giovedì della settimana successiva alla data di ricevimento da parte della Società della richiesta scritta di riscatto, oppure in caso di festività, il primo giorno lavorativo successivo.

Qualora siano stati versati dei premi unici aggiuntivi, le quote acquistate con ciascun premio saranno riscattate considerando come data di riferimento per il calcolo della penalità la data in cui i premi unici aggiuntivi sono stati pagati. La Società provvederà a cancellare prima le quote relative all'investimento del premio unico iniziale e successivamente quelle acquistate con eventuali premi unici aggiuntivi procedendo in ordine temporale di pagamento del premio.

Il riscatto parziale è concedibile con le modalità indicate per il riscatto totale e può essere richiesto purché:

- l'importo riscattato risulti almeno pari a 1.000,00 euro
- il controvalore residuo non sia inferiore a 2.600,00 euro.

In caso di riscatto totale il contratto si estingue mentre in caso di riscatto parziale il contratto rimane in vigore per la quota non riscattata.

La richiesta di liquidazione viene formulata compilando il corrispondente modulo allegato alle Condizioni contrattuali, o comunque fornendo le informazioni ivi richieste, allegando i documenti necessari a verificare l'effettiva esistenza dell'obbligo di pagamento e ad individuare gli aventi diritto. Per informazioni più dettagliate sulle modalità di riscatto si rinvia all'art. 12 delle Condizioni contrattuali. La richiesta può essere consegnata all'Agenzia presso cui è stato stipulato il contratto o essere inviata direttamente alla Direzione della Società. In ogni caso la richiesta deve essere indirizzata a:

Vittoria Assicurazioni S.p.A. – Direzione Vita
Via Ignazio Gardella 2, 20149 Milano

La Società si riserva la facoltà di indicare tempestivamente l'ulteriore documentazione che dovesse occorrere qualora il singolo caso presentasse particolari esigenze istruttorie. La Società esegue i pagamenti entro il termine di trenta giorni a decorrere dal giorno in cui è stata consegnata la richiesta di liquidazione, la quale deve essere accompagnata dalla documentazione completa. Decorso tale termine, sono dovuti gli interessi moratori al saggio legale di interesse, a partire dal termine stesso, a favore degli aventi diritto. Il pagamento viene effettuato tramite l'Agenzia presso la quale il contratto è stato stipulato o direttamente mediante bonifico bancario sul conto corrente indicato dal beneficiario. La lettera accompagnatoria di conferma del riscatto riporta l'importo lordo liquidabile, la eventuale ritenuta d'imposta e l'importo netto dovuto.

Il presente contratto non ammette riduzione.

8. OPERAZIONI DI PASSAGGIO TRA FONDI (c.d. SWITCH)

L'investitore-contraente, tramite richiesta scritta, può chiedere il disinvestimento e il contestuale investimento delle quote di un fondo interno in quote di un altro fondo interno in cui il contratto consente di investire. Tale operazione consiste:

- nel calcolo del controvalore delle quote del fondo interno di provenienza attribuite che si intendono trasferire, in base al valore unitario della quota di detto fondo interno rilevata il giovedì della settimana successiva alla data di ricezione della richiesta di switch oppure, se festivo, il primo giorno lavorativo successivo e
- nella conversione dell'importo di cui al punto precedente in quote acquisite del fondo interno di destinazione, in base al valore unitario della quota rilevata il giovedì della seconda settimana successiva alla data di ricevimento della richiesta di switch oppure, se festivo, il primo giorno lavorativo successivo.

All'investitore- contraente viene inviata una lettera di conferma dell'operazione di passaggio tra i fondi interni con indicazione, con le scadenze di rilevazione delle quote sopra evidenziate, delle seguenti informazioni:

- data di richiesta di switch;

vendite

- data dell'operazione;
- denominazione del fondo di disinvestimento;
- numero di quote disinvestite;
- valore medio di disinvestimento delle quote (valore rilevato in base alle quotazioni della data dell'operazione);
- controvalore in euro delle quote disinvestite.

acquisti

- data dell'operazione;
- denominazione del fondo di investimento;
- numero di quote acquistate;
- valore delle quote rilevato alla data dell'operazione;
- controvalore in euro delle quote acquistate.

D) REGIME FISCALE

9. IL REGIME FISCALE E LE NORME A FAVORE DELL'INVESTITORE- CONTRAENTE

9.1 Detrazione fiscale dei premi

Per i premi versati non è prevista alcuna detrazione di imposta.

9.2 Tassazione delle somme percepite

9.2.1 Capitale liquidato in caso di decesso dell'Assicurato

Le somme dovute dalla Società in dipendenza dell'assicurazione sulla vita qui descritta, se corrisposte in caso di decesso dell'assicurato, sono esenti da imposte e non concorrono nella costituzione del reddito imponibile dei beneficiari.

9.2.2 Tassazione delle prestazioni per riscatto

Le somme corrisposte in caso di riscatto in dipendenza di questo contratto sono soggette alla seguente tassazione. La prestazione erogata in forma di capitale, verrà assoggettata alla tassazione di legge vigente al momento dell'erogazione, secondo quanto stabilito dal Decreto Legge n. 138 del 13/08/2011 convertito in



Vittoria

Assicurazioni

Legge n. 148 del 14/09/2011. Attualmente il rendimento finanziario conseguito durante la fase di accumulo viene assoggettato, al momento dell'erogazione della prestazione, ad imposta sostitutiva dell'IRPEF del 20%.

L'imposta è applicata sulla differenza fra il capitale percepito, comprensivo di eventuali prestazioni iniziali aggiuntive o bonus, se previsti contrattualmente, e l'ammontare dei premi pagati in conformità a quanto previsto dall'art. 45, comma 4 del D.P.R. n. 917 del 22/12/1986.

In ogni caso, la tassazione al 20% viene ridotta ove tra gli attivi a copertura delle riserve matematiche siano compresi i titoli di Stato, di cui all'art. 31 del D.P.R. 600/73 e le obbligazioni emesse da Stati "White List".

L'art. 2 del Decreto del Ministro dell'Economia e delle Finanze 13 dicembre 2011 ha determinato le modalità di individuazione delle predette quote di proventi non soggette ad imposta sostitutiva.

Nello specifico, i redditi da assoggettare ad imposta sostitutiva sono assunti al netto del 37,5% dei proventi riferibili a titoli di Stato. Tali proventi sono determinati in proporzione alla percentuale media dell'attivo investito direttamente o indirettamente (tramite fondi) nei titoli medesimi a copertura delle riserve matematiche.

Qualora il Beneficiario sia un soggetto che esercita attività d'impresa, le somme corrisposte in dipendenza di questo contratto non costituiscono redditi da capitale bensì redditi d'impresa. Pertanto, ai redditi in esame conseguiti da soggetti che esercitano attività d'impresa non dovrà essere applicata l'imposta sostitutiva. Se le somme corrisposte a persone fisiche o a enti non commerciali sono relative a contratti stipulati nell'ambito dell'attività commerciale, al fine di non applicare l'imposta sostitutiva gli interessati dovranno presentare alla Compagnia una dichiarazione riguardo alla sussistenza di tale circostanza; in tal caso l'imposta sostitutiva non sarà applicata.

Nel caso di riscatto parziale l'imposta sostitutiva secondo la Normativa vigente viene applicata avendo riguardo al rapporto esistente tra riscatto parziale e riscatto totale, tenendo anche conto degli eventuali riscatti parziali già effettuati.

Imposta di bollo

L'art. 19 del d.l. 6 dicembre 2011, n. 201, convertito con modificazioni dalla legge n. 214/2011, ha previsto l'applicazione dell'imposta di bollo sulle comunicazioni periodiche.

L'imposta di bollo sarà applicata proporzionalmente all'ammontare rendicontato su ciascuna comunicazione rilasciata dagli intermediari con le seguenti modalità: 1 per mille annuo per il 2012; 1,5 per mille annuo a decorrere dal 2013. L'imposta è dovuta nella misura minima di Euro 34,20.

Non pignorabilità e non sequestrabilità

Ai sensi dell'articolo 1923 del Codice Civile, le somme dovute dalla Società in virtù dei contratti di assicurazione sulla vita non sono pignorabili né sequestrabili, fatte salve specifiche disposizioni di legge.

Diritto proprio dei beneficiari designati

Ai sensi dell'articolo 1920 del Codice Civile, i beneficiari acquistano, per effetto della designazione, un diritto proprio nei confronti della Società.



Vittoria
Assicurazioni

Capogruppo del Gruppo Vittoria Assicurazioni

Vittoria Assicurazioni S.p.A. - Cap. Soc. Euro 67.378.924 int. vers. - P. IVA, C.F. e Reg. Imprese di Milano n. 01329510158 - Sede e Direzione: Italia 20149 Milano Via Ignazio Gardella, 2
Iscritta all'Albo Imprese di Assicurazione e Riassicurazione sezione I n.1.00014 - Capogruppo del Gruppo Vittoria Assicurazioni iscritto all'Albo dei Gruppi Assicurativi n. 008

PB PI 003.0413 - VITTORIA IN AZIONE