

Huishoudelijk reglement interne orde



sneeuwsport
v l a a n d e r e n

Sneeuwsport Vlaanderen

Boomgaardstraat 22 Bus 27

2600 Berchem

03/286 07 85

info@sneeuwsport.vlaanderen

www.sneeuwsportvlaanderen.be

Verantwoordelijke uitgever :

Sneeuwsport Vlaanderen vzw

Boomgaardstraat 22 bus 27

2600 Berchem

☎ 03/286.07.85

www.sneeuwsportvlaanderen.be

info@sneeuwsport.vlaanderen

Goedgekeurd op de Raad van Bestuur van Sneeuwsport Vlaanderen vzw van 18/12/2017

INHOUDSTAFEL

Inhoudstafel	3
Inleiding	4
Algemeen.....	5
1. Maatschappelijke en administratieve zetel.....	5
2. Doelstelling	5
Activiteiten:	6
A. ADMINISTRATIEVE RICHTLIJNEN	7
1. Nationale en Internationale Structuren.....	7
2. Vlaamse Structuren	8
3. Clubstructuur: Effectieve Leden – Actieve Leden – aangesloten leden	9
3.1 De aangesloten clubs (Effectieve Leden) en hun Actieve Leden.....	9
3.2 De Actieve Leden van een club	11
3.3 De Aangesloten leden	11
3.4 Bijzondere Leden	13
4. Sneeuwsport Vlaanderen structuren: AV – RvB – DB – Commissies - Personeel	14
4.1 De Algemene Vergadering (AV)	14
4.2 De Raad van Bestuur	15
4.3 Het Dagelijks Bestuur	16
4.4 Commissies en werkgroepen.....	16
4.5 Het Personeel	23
5. Lidgelden, bijdrages en boetes.....	24
5.1 Lidgelden voor effectieve en aangesloten leden	24
5.2 Boetes	24
5.3 Verzekering.....	25
6. Communicatie binnen Sneeuwsport Vlaanderen	26
6.1 Interne Communicatie	26
6.2 Externe Communicatie	27
B. SPORTIEVE RICHTLIJNEN	28
1. Reglement selectie snowboard – beroepsprocedure	28
2. Intern Tuchtreglement inzake dopingpraktijken (van kracht tot uitwerking tuchtreglement)	29
3. Deontologische code ter bestrijding van de mensenhandel	37
1.1 Gewettigd verblijf	37
1.2 Mensenhandel	37
1.3 Tewerkstelling: sporters met een arbeidsovereenkomst	38
1.4 Bijkomende informatie.....	38
4. Dopingbeleid	40
5. Erkende ski en snowboard opleidingen.....	40
6. Topsportschool.....	40
7. Transfer- en ontslagreglement.....	41
7.1 Reglement	41
8. Vlaamse Sneeuwwedstrijden	42
8.1 Specifieke verplichtingen in functie van competitiesport.....	42

INLEIDING

Dit huishoudelijk reglement is een aanvulling op de statuten van de Sneeuwsport Vlaanderen.

Bij tegenstrijdigheden en/of interpretatiemoeilijkheden gelden eerst de statuten en vervolgens het huishoudelijk reglement.

Het is opgedeeld in een administratief luik en een sporttechnisch luik.

Alle punten in dit huishoudelijk reglement zijn bindend voor alle leden maar ze sluiten hierbij niet de reglementen uit de statuten uit.

Iedere club (Effectief Lid) en elk Aangesloten Lid verklaren zich met dit reglement en de statuten akkoord wanneer ze zich aansluiten bij de Sneeuwsport Vlaanderen.

Het huishoudelijk reglement heeft als voornaamste doelstelling Sneeuwsport Vlaanderen en haar commissies op een positieve en constructieve manier te laten functioneren.

De inhoud van deze uitgave mag vrij gekopieerd en vermenigvuldigd worden voor zover dit tot doel heeft de sneeuwsport in het algemeen te bevorderen.

In alle andere gevallen is schriftelijke toestemming nodig van de verantwoordelijke uitgever en de raad van bestuur van Sneeuwsport Vlaanderen.

Alles werd in het werk gesteld om de juistheid van de opgenomen informatie te waarborgen. Onjuistheden, welke buiten onze wil werden gepubliceerd, dienen gemeld te worden aan het secretariaat van Sneeuwsport Vlaanderen. Er wordt echter geen verantwoordelijkheid aanvaard. Geen enkele schadeloosstelling zal worden toegekend.

Wijzigingen aan het huishoudelijk reglement worden ter goedkeuring voorgelegd aan de Raad van Bestuur en nadien ter bekrachtiging aan de Algemene Vergadering. Wijzigingen treden in werking vanaf goedkeuring door de Raad van Bestuur.

ALGEMEEN

1. MAATSCHAPPELIJKE EN ADMINISTRATIEVE ZETEL

Sneeuwsport Vlaanderen is gevestigd in de Boomgaardstraat 22 bus 27, 2600 Berchem

2. DOELSTELLING

Sneeuwsport Vlaanderen heeft tot doel de ski en snowboard sport in al zijn aspecten en disciplines te promoten en te ondersteunen; service te verlenen aan de clubs en leden van de clubs; sportactiviteiten te creëren en te coördineren; skiërs, snowboarders en renners te informeren en te begeleiden, het aanleren en de verspreiding van de ski en snowboard sport te bevorderen, zowel op recreatief als op competitief vlak, door:

- Het verlenen van medewerking, in de breedste zin van het woord, aan beoefenaars van de ski en snowboard sport.
- Het verenigen van alle clubs die zich op de ski en snowboard sport oriënteren en hun zetel hebben in het Brussels hoofdstedelijk Gewest of in gelijk welke stad of gemeente behorend tot het Nederlandstalig grondgebied.
- Het organiseren van kwalitatieve uitstappen, wedstrijden en feestelijkheden, in binnen- en buitenland met een zekere continuïteit.
- Het inrichten van opleidingskampen en –cursussen met het oog op de vorming van leraars, op ontspannings- en op competitieniveau.
- Het treffen van overeenkomsten met andere verenigingen die een gelijkaardig doel nastreven.
- Actief te zijn in de Koninklijk Belgische Skifederatie v.z.w. die als doel heeft de werking van de landelijke organisaties op nationaal vlak te coördineren.

Om deze doeleinden te verwezenlijken zal de Sneeuwsport Vlaanderen steeds nauwlettend:

- De principes van de regels van de democratie;
- Het Europees Verdrag van de Rechten van de Mens;
- Het Internationaal verdrag betreffende de Rechten van het Kind eerbiedigen.

ACTIVITEITEN:

Als federatie, met de verplichting onze leden te verzekeren, ontwikkelden wij in overleg met de verzekeringsmaatschappij Arena nv, een aangepaste verzekering zowel voor de wedstrijdskiër als voor de recreant.

Leden bekomen kortingen en voordelen door hun lidmaatschap : zie onze [website](#)).

Begeleiding, inschrijving en financiële tussenkomsten, eventueel in samenwerking met de Koninklijk Belgische Skifederatie, behoren tevens tot de activiteiten van Sneeuwsport Vlaanderen.

Samen met haar partners, de Vlaamse overheid, de universiteiten en Sport Vlaanderen maakt Sneeuwsport Vlaanderen het mogelijk dat kandidaat lesgevers en begeleiders hun opleidingscursussen kunnen volgen.

Voor meer info zie onze site : www.sneeuwsportvlaanderen.be

A. ADMINISTRATIEVE RICHTLIJNEN

1. NATIONALE EN INTERNATIONALE STRUCTUREN

De positie van Sneeuwsport Vlaanderen in het Belgische en Internationale sportlandschap wordt weergegeven in onderstaande figuur.

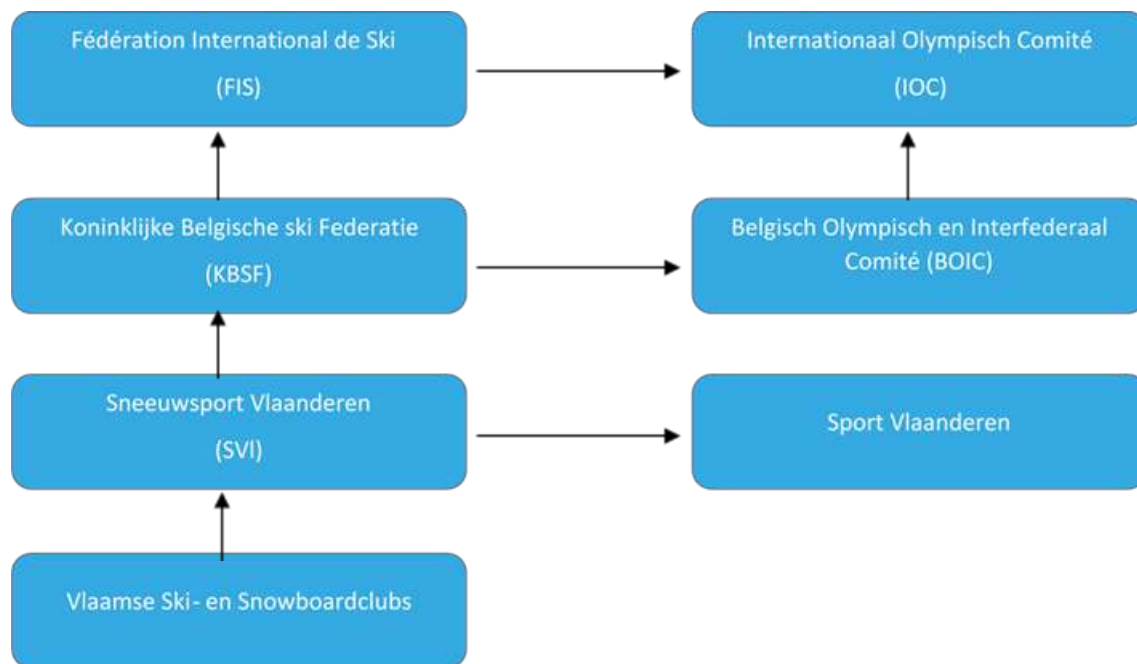

Sneeuwsport Vlaanderen is lid van de Koninklijke Belgische Ski Federatie vzw (KBSF) en via de KBSF lid van de Internationale Ski Federatie (FIS)

De KBSF is lid van het Belgische Olympisch en Interfederaal Comité (BOIC) en via het BOIC van het Internationaal Olympisch Comité (IOC).

Sneeuwsport Vlaanderen organiseert in samenwerking met de Vlaamse Trainersschool (VTS) (www.sport.vlaanderen/vts) erkende opleidingen tot ski en snowboard leraar, erkend door de Vereniging van Belgische Skileraren (VBSL / AMBS), de Internationale Ski Instructeurs Associatie (ISIA), INTERSKI en de Europese Commissie. In dit kader verwijzen we eveneens naar het [examenreglement van de Vlaamse Trainersschool](#).

2. VLAAMSE STRUCTUREN

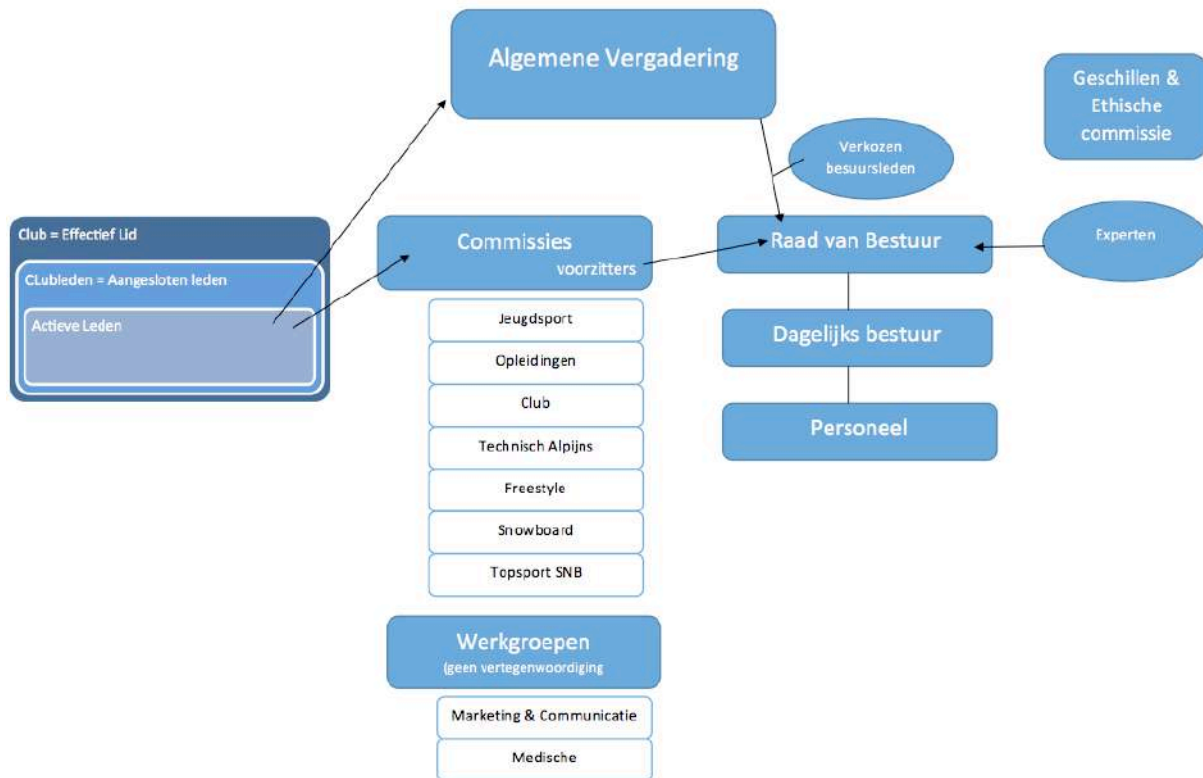

3. CLUBSTRUCTUUR: EFFECTIEVE LEDEN – ACTIEVE LEDEN – AANGESLOTEN LEDEN

3.1 De aangesloten clubs (Effectieve Leden) en hun Actieve Leden

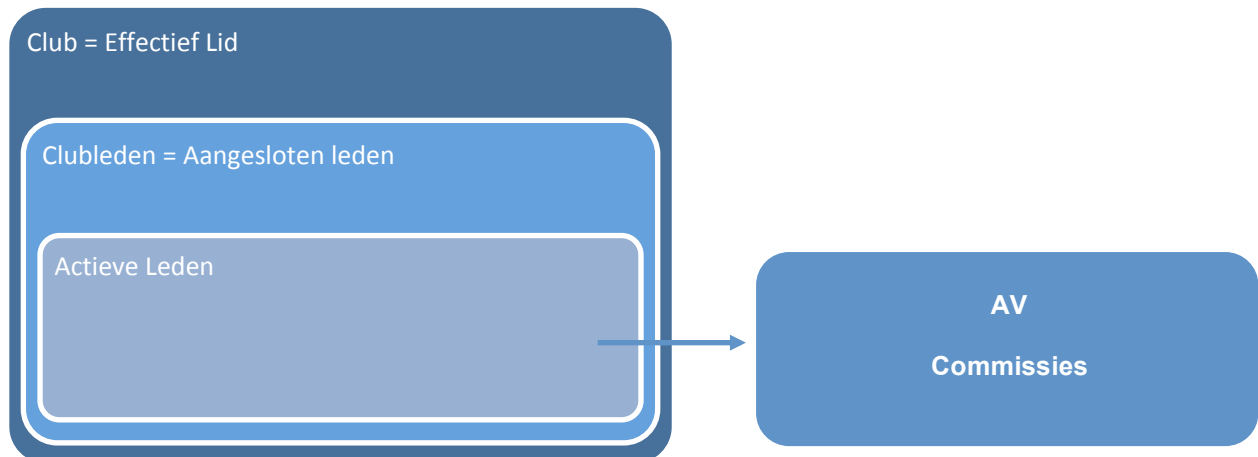

De clubs die aangesloten zijn bij Sneeuwsport Vlaanderen worden de effectieve leden genoemd. Elk Effectief Lid heeft clubleden die volgens het decreet moeten aangesloten zijn bij Sneeuwsport Vlaanderen (aangesloten leden). Afhankelijk van het aantal aangesloten leden kan elk effectief lid 1 tot maximum 7 actieve leden aanduiden die via de AV, de commissies en de RvB het beleid van Sneeuwsport Vlaanderen bepalen.

a. Aansluitingsprocedure voor Effectieve Leden

Indien een ski of snowboard club wenst aan te sluiten bij Sneeuwsport Vlaanderen, moet deze kandidaat hiertoe een schriftelijke aanvraag sturen, gericht aan de Raad van Bestuur. Deze aanvraag dient vergezeld te zijn van de statuten, een beschrijving van de hoofdactiviteiten, een algemene motivatie en de lijst met de reeds aangesloten leden.

Over het aanvaarden van de effectieve leden wordt door de Raad van Bestuur (RvB) beslist, na evaluatie van de clubstatuten door de directeur van Sneeuwsport Vlaanderen. Het punt moet uitdrukkelijk op de dagorde vermeld staan. Deze beslissing dient genomen met twee derde van de aanwezige bestuurders. De beslissing over de aanvaarding wordt door de directeur aan de belanghebbende schriftelijk medegedeeld en dient niet gemotiveerd te worden.

De minimumvereisten om als nieuwe club aanvaard te worden zijn onder andere:

- Een vzw-structuur hebben
- Beschikken over statuten die niet strijdig zijn met de VZW-wetgeving
- Beschikken over statuten die niet strijdig zijn met de statuten van Sneeuwsport Vlaanderen
- Een positieve motivatie hebben als drijfveer voor de toetreding

Om aanvaard te worden als effectief lid

- dient een club die zich richt op competitie (zoals vermeld in de statuten) minimum 10 nieuwe leden te hebben bij aansluiting, na het eerste volledige seizoen: minimum 20 leden (“competitieve club”)
- dient een club die zich richt op recreatie (zoals vermeld in de statuten) minimum 5 leden te hebben bij aansluiting. Deze club kan geen competitielicentie aanvragen voor zijn leden (“recreatieve club”).

b. Rechten en plichten van Effectieve Leden

Als effectief lid van Sneeuwsport Vlaanderen dient men zich te schikken naar de bepalingen van het decreet op sportfederaties d.d. 10 juni 2016. Voor meer info hieromtrent kan men terecht bij het secretariaat van Sneeuwsport Vlaanderen.

Ieder effectief lid zal jaarlijks, vóór 1 september, de samenstelling van zijn bestuur overmaken aan het secretariaat van Sneeuwsport Vlaanderen met de vermelding van naam, adres, telefoonnummer/GSM, faxnummer, e-mailadres. Iedere wijziging van de contactgegevens dient zo snel mogelijk te worden gemeld aan het secretariaat van Sneeuwsport Vlaanderen. De functies van voorzitter, secretaris en penningmeester moeten ingevuld zijn. Het voltallige bestuur (minimum 3 personen, conform de VZW wetgeving) dient aangesloten te zijn bij Sneeuwsport Vlaanderen. Alle officiële briefwisseling vanuit Sneeuwsport Vlaanderen zal aan de secretaris of het e-mailadres van de club worden gezonden. Elke club is verantwoordelijk om de contactgegevens en eventuele wijzigingen aan het secretariaat te melden.

c. Ontslag of uittreding van Effectieve Leden

Ieder effectief lid is vrij zich uit Sneeuwsport Vlaanderen terug te trekken (te melden aan het secretariaat). Elk Effectief Lid is ontslagnemend indien het de door hem uit welke hoofde ook verschuldigde bedragen niet of niet tijdig betaalt, hetzij niet langer aan de aansluitingsvoorwaarden voldoet. Het uitsluiten van effectieve leden behoort tot de bevoegdheid van de Algemene Vergadering van Sneeuwsport Vlaanderen. Als redenen tot uitsluiting worden beschouwd:

- Na drie aanmaningen, waarvan de laatste per aangetekend schrijven, geen bijdragen, facturen e.a. te hebben betaald
- Geen activiteiten meer uitoefenen op het gebied van ski of snowboard sport

De aangesloten leden van een ontslagnemend aangesloten effectief lid kunnen lid van Sneeuwsport Vlaanderen blijven tot 31 augustus en dienen zich vanaf dan aansluiten via een andere club.

Elk effectief lid dat voor uitsluiting wordt opgegeven, kan zonder stemrecht verschijnen voor de Algemene Vergadering om zijn verweermiddelen te presenteren.

3.2 De Actieve Leden van een club

Zoals bepaald in de statuten heeft elke club recht op x aantal actieve leden. Zij worden door hun club voorgedragen aan de RvB voorafgaand aan de JAV.

Enkel actieve leden hebben stemrecht op de Algemene Vergadering (AV) van Sneeuwsport Vlaanderen. Het aantal actieve leden per club is afhankelijk van het aantal clubleden, aangesloten bij Sneeuwsport Vlaanderen, met een maximum van zeven.

Om de positieve en constructieve werking van de commissies te vrijwaren, zal de RvB de doelstellingen en statuten van elk effectief lid evalueren om te bepalen of deze club recht heeft op een vertegenwoordiging met stemrecht binnen een bepaalde commissie.

Gezien hun sleutelpositie binnen de totale werking van Sneeuwsport Vlaanderen, wordt van de actieve leden verwacht dat zij hun loyaliteit ten opzichte van Sneeuwsport Vlaanderen aantonen en behouden. Een positieve houding met als doel constructief te werken aan de opbouw van Sneeuwsport Vlaanderen en het ski/snowboardlandschap in het algemeen is vereist. Actieve leden die niet constructief werken binnen de organen van Sneeuwsport Vlaanderen (RvB, commissies, werkgroepen) of waarvan bewezen wordt dat ze hoofdzakelijk handelen uit eigenbelang, kunnen via de RvB ontslaan worden als actief lid (2/3 meerderheid vereist). Dit onderwerp moet uitdrukkelijk op de dagorde vermeld staan. Het actief lid wordt bij een eventueel ontslag schriftelijk op de hoogte gebracht door de directeur. Het effectieve lid dat vertegenwoordigd werd door een ontslagen actief lid mag een nieuw actief lid met stemrecht aanduiden tot de volgende JAV.

3.3 De Aangesloten leden

Kandidaat leden kunnen zich enkel aansluiten bij Sneeuwsport Vlaanderen via één van de effectieve leden. Rechtstreeks lidmaatschap van Sneeuwsport Vlaanderen is dus niet mogelijk.

a. Aansluitingsprocedure

Alle aangesloten leden ontvangen jaarlijks een elektronische lidkaart (op plastic kaart mits aanvraag en betaling van druk-en verzendkosten). De aangesloten leden moeten aan volgende voorwaarden beantwoorden:

- Alleen natuurlijke personen kunnen aangesloten lid zijn;
- Zij kunnen slechts aanvaard worden mits en zolang zij lid zijn van één van de effectieve leden;
- Het betalen van een jaarlijkse bijdrage aan Sneeuwsport Vlaanderen via hun club.

Het behoort tot de eigen verantwoordelijkheid van de aangesloten leden om kennis te nemen van:

- Het decreet in verband met ‘Gezond en Ethisch sporten’
- De statuten van Sneeuwsport Vlaanderen
- Het Huishoudelijk Reglement van Sneeuwsport Vlaanderen

Aangezien het enkel mogelijk is om aan te sluiten bij Sneeuwsport Vlaanderen via één van de effectieve leden, zijn deze effectieve leden mede verantwoordelijk voor de opvolging van het lidmaatschap van hun aangesloten leden. De effectieve leden geven al hun aangesloten leden door aan het secretariaat van Sneeuwsport Vlaanderen via het online ledenbeheer van de federatie of geven hun leden toegang tot de module om de lidmaatschappen aan te vragen. Indien een effectief lid de factuur van nieuwe aansluitingen niet betaalt, wordt het lidmaatschap en de verzekering geannuleerd na 3 aanmaningen. De kandidaat aangesloten leden zullen hiervan onmiddellijk op de hoogte gebracht worden.

b. Rechten en Plichten van aangesloten leden

Aangesloten leden mogen elke AV bijwonen, dit echter zonder stemrecht.

Ieder aangesloten lid ontvangt via zijn online profiel een lidkaart. De procedure van ongevalsangifte is terug te vinden op onze website. Indien een lidkaart dient te worden afgedrukt en opgestuurd zal een extra administratieve kost aangerekend worden.

De gegevens van leden zullen door Sneeuwsport Vlaanderen niet kenbaar gemaakt worden aan derden behalve decretaal verplichte rapportering aan de Vlaamse Overheid. Elk lid heeft te *allen tijde* recht op *inzage* en correctie van de persoonsgegevens. Persoonsgegevens worden enkel op schriftelijke aanvraag verwijderd uit de database.

Het lidmaatschap impliceert de aanvaarding van de statuten en reglementen van Sneeuwsport Vlaanderen. Het lidmaatschap geeft het recht om deel te nemen aan alle door Sneeuwsport Vlaanderen en KBSF ingerichte competities (mits geldige licentie) en te genieten van voordelen bij partners. Een lijst met mogelijke voordelen is terug te vinden op de Sneeuwsport Vlaanderen website.

c. Ontslag of uittreding van aangesloten leden

Over de aangesloten leden oordeelt de RvB. Hun lidkaart kan ingetrokken worden met een tweederdemeerderheid. Aangesloten leden welke deelnemen aan competitie en die door hun club tijdens een lopend sportseizoen worden ontslagen, kunnen, na overleg binnen het DB over de reden van ontslag, hun competitieactiviteiten verder zetten onder de naam van Sneeuwsport Vlaanderen. Dit tot einde seizoen waarna zij via transfert-aanvraag naar een nieuwe club kunnen overstappen (voor de specifieke reglementering verwijzen we naar het SvV reglement).

3.4 Bijzondere Leden

Personen die wegens hun werking of verdiensten tot de bloei en de ontwikkeling van Sneeuwsport Vlaanderen bijdragen of hebben bijgedragen, kunnen beschouwd worden als **ereleden**.

Ereleden worden benoemd door de RvB. Zij zijn geen lid in de zin van de wet.

Ereleden kunnen tot de AV toegelaten worden, doch hebben geen stemrecht.

Opmerking 1:

Voor alle leden (effectieve leden, actieve leden, aangesloten leden, beschermende leden en ereleden) geldt dat er bij ontslag of uitsluiting geen recht ontstaat op de maatschappelijke activa, noch op terugbetaling der gestorte bedragen. Rechthebbenden van overleden leden of van ontbonden verenigingen kunnen daarop evenmin aanspraken laten gelden.

4. SNEEUWSPORT VLAANDEREN STRUCTUREN: AV – RVB – DB – COMMISSIES - PERSONEEL

4.1 De Algemene Vergadering (AV)

Voor algemene informatie betreffende de Algemene Vergadering verwijzen we naar de Statuten van Sneeuwsport Vlaanderen.

a. Procedure stemmingen

De beslissingen worden genomen bij eenvoudige meerderheid van stemmen, behalve deze die betrekking hebben op de statuten, uitsluiting van effectieve leden en ontbinding van de vereniging (2/3 meerderheid vereist, zie statuten Sneeuwsport Vlaanderen). Ieder actief lid krijgt één of meerdere stembiljetten ifv het aantal volmachten dat hij bij aanvang van de AV heeft laten registreren. De telling gebeurt op de volgende manier (niet chronologische volgorde):

- de stemmen ‘voor’;
- de stemmen ‘tegen’;
- het aantal onthoudingen.

b. Verkiezingen bestuurders

De stemmingen zijn geheim als het om personen gaat. De stembiljetten zullen zo gedrukt worden dat, naast de naam van elke kandidaat, één in te vullen vakje staat.

Om verkozen te worden tot bestuurder zijn er twee mogelijkheden:

- Er zijn minder of evenveel kandidaten als het aantal verkiesbare plaatsen. In dit geval dient men de helft plus één van de geldig uitgebrachte stemmen te bekomen.
- Er zijn meer kandidaten dan het aantal uittredende bestuurders. In dit geval zijn de kandidaten die het hoogste aantal stemmen behaalden, verkozen.

Bij staking van stemmen wordt overgegaan tot een nieuwe stembiljet. Bij de telling wordt geen rekening gehouden met de ongeldige, noch met de blanco stembiljetten.

c. Bepalen van de meerderheid

Volstrekte meerderheid: het geheel getal dat onmiddellijk hoger is dan de helft van de geldig uitgebrachte stemmen die voor de berekening van deze meerderheid in aanmerking komen (de som van het aantal stemmen voor én tegen).

Tweederdemeerderheid: aantal hoger dan of gelijk aan 2/3 van het totaal aantal geldig uitgebrachte stemmen die voor de berekening van deze meerderheid in aanmerking komen (de som van het aantal stemmen voor én tegen).

4.2 De Raad van Bestuur

Voor algemene informatie betreffende de Raad van Bestuur verwijzen we naar de Statuten Sneeuwsport Vlaanderen.

a. Uitnodiging tot bijeenkomst RvB

De RvB wordt op initiatief van de voorzitter door de directeur bijeengeroepen en in ieder geval vóór elke Algemene Vergadering, alsook telkens wanneer ten minste drie leden daarom verzoeken. Jaarlijks wordt een vergaderkalender opgemaakt en bezorgd aan alle bestuurders, de agenda wordt 3 dagen op voorhand toegezonden per mail. Nochtans mag de RvB in spoedgevallen bijeengeroepen worden binnen de kortst mogelijke termijn. De RvB komt minstens vier maal per jaar samen. Variapunten moeten minstens 1 week voor de RvB doorgegeven worden aan het secretariaat en de voorzitter van Sneeuwsport Vlaanderen.

b. Agenda van de RvB

De agenda van de RvB wordt opgesteld door het Dagelijks Bestuur en omvat o.a. volgende punten:

- Financiën
- Commissies
- Topsportwerking
- Algemene werking
- Verslag van AV en/of RvB KBSF

c. Verslagen van de RvB

De beraadslagingen van de RvB worden opgenomen in het verslag van de vergadering, opgesteld door de directeur of een door de voorzitter aangeduide vervanger. Na de eerstvolgende RvB wordt het goedgekeurde verslag van de vorige vergadering op de website van Sneeuwsport Vlaanderen gepubliceerd.

Bij *hoogdringendheid* van bepaalde beslissingen kan de voorzitter oproepen tot een stemming per mail. In de mail, die door de directeur dient te worden verstuurd aan alle leden van de RvB, zal kort en bondig de problematiek worden uitgelegd. Deze zal worden gevolgd door een klare en duidelijke vraag of duidelijk voorstel. De mail zal vermelden wanneer de stemming wordt afgesloten. De tijdspanne kan niet minder dan 48 uur bedragen. Het antwoord kan enkel bestaan uit ja, neen of onthouding. De vraag en de beslissing worden opgenomen in het eerstvolgende verslag van de RvB.

d. Bevoegdheden, rechten en plichten van de RvB

Volgende bevoegdheden, rechten en plichten zijn aanvullend op deze vermeld in de statuten.

- De RvB kan bijkomende commissies oprichten waarvan zij de samenstelling en de bevoegdheden bepaalt.
- Ook het ontslaan van een personeelslid is de verantwoordelijkheid van de RvB. Indien een eventueel ontslag geagendeerd staat, zijn de personeelsleden die op dat moment de RvB bijwonen verplicht om de vergadering te verlaten. Een eventueel ontslag moet gestaafd worden met een dossier van bewijzen van nalatigheid, gebrek aan motivatie, financiële flaters, enz.... Indien een procedure tot ontslag ingezet wordt, heeft het betrokken personeelslid recht om in een (bijzondere) RvB tegenargumenten te bieden.

4.3 Het Dagelijks Bestuur

Het DB bestaat uit de voorzitter, de ondervoorzitter, de penningmeester en de directeur. Het DB oefent haar bevoegdheden uit als een college, maw het verzekert het dagelijkse bestuur van Sneeuwsport Vlaanderen. In dringende gevallen kan het de nodige beslissingen nemen, onder voorbehoud van goedkeuring door de RvB.

4.4 Commissies en werkgroepen

Onderstaande reglementeringen betreffende de commissiewerking zijn een aanvulling op de statuten van Sneeuwsport Vlaanderen.

a. Overzicht van bestaande commissies

Er zijn volgende commissies binnen Sneeuwsport Vlaanderen:

- De Technisch Alpijnse Koers Commissie (TAC)
- De Snowboard Commissie (SBC)
- De Topsportcommissie snowboard (TCSB)
- De Freeski Commissie (FSC)
- De Opleidingscommissie (OC)
- De Jeugdsport Commissie (JSC)
- De Clubcommissie (CC)
- De onafhankelijke Ethische- en Geschillencommissie (EGC) - zonder vertegenwoordiging in de Raad van Bestuur

b. Overzicht van bestaande werkgroepen

Er zijn volgende commissies binnen Sneeuwsport Vlaanderen:

- De Medische werkgroep (MWG)
- De werkgroep Marketing & Communicatie (WGMC)

Commissies worden gekenmerkt door hun automatische afvaardiging van hun voorzitter in de Raad van Bestuur (op uitzondering van de Ethische- en geschillencommissie), dit in tegenstelling tot werkgroepen die opgericht kunnen worden met een permanent of tijdelijk doel. Zoals eerder beschreven behoort de omvorming van een werkgroep tot een commissie tot de bevoegdheden van de RvB.

c. Aanvaarding en ontslag van commissieleden

Een Commissievoorzitter of een commissielid kan ontslaan worden uit de commissie wanneer dit punt door minstens de helft van de commissieleden op de agenda werd gezet. De beslissing dient te gebeuren met 2/3 van de aanwezige stemmen (som van de stemmen voor en de stemmen tegen). Ook de RvB kan een commissielid ontslaan met 2/3 meerderheid van de geldige stemmen mits dit punt uitdrukkelijk op de dagorde staat vermeld.

Commissieleden moeten ten allen tijden neutraal blijven en bij hun handelingen en motivatie om in de commissie te zetelen mag nooit een vorm van eigenbelang primeren. Indien dit echter vastgesteld wordt door anderen commissieleden of bestuurders, kan er na een grondig onderzoek, overgegaan worden tot ontslag van het lid uit de betrokken commissie (volgens dezelfde procedure als geldt voor de Actieve Leden, zie punt 3.2).

d. De Commissievoorzitter

Het mandaat van Commissievoorzitter loopt over 4 jaar. De commissie verkiest deze met eenvoudige meerderheid van stemmen op de commissievergadering voor de laatste RvB voor de JAV.

De Commissievoorzitter moet de dagorde van de commissievergaderingen verzenden ten laatste drie dagen voor het plaatsvinden van de commissievergadering. Extra agendapunten die op vraag van de commissieleden dienen te worden geagendeerd moeten 8 dagen op voorhand worden doorgestuurd aan de voorzitter. Een agendapunt kan bij hoogdringendheid op de agenda worden toegevoegd tijdens de vergadering enkel en alleen na goedkeuring van de commissie met eenvoudige meerderheid. Het is de commissievoorzitter die bevoegd is om een beslissing te nemen betreffende de hoogdringendheid van een agendapunt.

De voorzitter roept zijn commissie bijeen telkens wanneer hij/zij dit nodig acht of op vraag van de RvB of het DB. Bovendien is hij verantwoordelijk voor de uitwerking van de strategische doelstellingen en moet hij ieder jaar een begroting opstellen in samenspraak met de commissie. Hij is tevens verplicht om de door de RvB goedgekeurde begroting na te leven. De voorzitter brengt verslag uit tijdens de RvB en kan te allen tijde door het Dagelijks Bestuur opgeroepen worden ter verantwoording. Na de JAV stelt hij de kalender op met de vergaderingen en activiteiten van het volgende seizoen in functie van de geplande vergaderingen van de RvB Sneeuwsport Vlaanderen.

De taak van de commissievoorzitter bestaat er in de vergadering te leiden en zich te gedragen als moderator die zorgt voor objectiviteit tijdens de vergadering.

Bij afwezigheid van de voorzitter dient deze te worden vervangen door de ondervoorzitter.

e. De ondervoorzitter

Het mandaat van ondervoorzitter loopt over 4 jaar en wordt verkozen het jaar volgend op de verkiezing van voorzitter. Dit om de continuïteit binnen de commissie te verzekeren.

De ondervoorzitter dient verkozen te worden met eenvoudige meerderheid van stemmen door de commissie voor de laatste RvB voor de JAV, evenals het mandaat van Commissievoorzitter.

Indien hij door afwezigheid van de voorzitter het mandaat van Commissievoorzitter waarneemt dient hij zich ook te gedragen naar de taken en plichten van de Commissievoorzitter zoals in c. vermeld.

Als waarnemend Commissievoorzitter kan hij zich niet meer gedragen als vertegenwoordiger van de club waarvan hij afgevaardigde is maar dient hij als objectieve persoon de vergadering voor te zitten.

f. Commissiewerking

De commissie stelt een verantwoordelijke aan voor het opmaken van de verslagen. Binnen de 2 weken na de commissievergadering zullen de verslagen naar de leden van de desbetreffende vergadering worden gestuurd.

Om een vlotte dagelijkse werking te garanderen, wordt aan de commissies een grote vrijheid van werken gelaten, maar:

- Elke commissie dient zich te houden aan de rechten en plichten die opgesomd staan in de statuten
- Elke commissie heeft vrijheid van werken binnen de korte en lange termijn doelstellingen welke staan vermeld in het jaarlijks actieplan van de commissie dat door de RvB werd goedgekeurd.
- Elke commissie heeft de toestemming van de RvB nodig indien wordt afgeweken van de bestaande reglementen, de vooropgestelde budgettering of het jaarlijks actieplan.
- Externen die aan de vergaderingen wensen deel te nemen dienen met eenvoudige meerderheid van stemmen worden aanvaard door de vergadering
- Externe experts kunnen door de commissie worden uitgenodigd naar aanleiding van een bepaald agendapunt.

Om de actieplannen te kunnen realiseren beschikt de commissie over de volgende financiële middelen:

- Een werkingsbudget op jaarbasis, goedgekeurd door de RvB op basis van de begroting en bijhorend actieplan.
- Eventuele subsidies van publieke organismen;
- De inkomsten uit de acties gevoerd door de commissie zelf;

g. Procedure van stemming binnen een commissie

Ieder aanvaard commissielid heeft stemrecht (maximum 2 mandaten per effectief lid). De voorzitter en de toegevoegde experts hebben geen stemrecht. Indien de ondervoorzitter de functie van voorzitter waarneemt, vervalt zijn stemrecht en krijgt de aanwezige vertegenwoordiger van de club, waartoe de ondervoorzitter behoort, zijn stem. Beslissingen worden genomen met eenvoudige meerderheid van stemmen. In de commissievergaderingen kunnen geen volmachten gegeven worden. Indien er een gelijk aantal stemmen voor en tegen is, moet er een nieuwe stemronde gehouden worden. De leden die hun stem onthielden, mogen in de tweede ronde opnieuw mee stemmen. Als er daarna terug een ex aequo opgetekend wordt, krijgt de voorzitter de beslissende stem en dus ook stemrecht.

h. Wisselwerking tussen de commissies, de RvB en het personeel

Aangezien de commissievoorzitters deel uit maken van de RvB brengen zij geregeld verslag uit van de commissiewerking aan het DB en de RvB. De voorzitter, ondervoorzitter en/of het personeel van Sneeuwsport Vlaanderen mogen de vergaderingen van elke commissie met raadgevende stem bijwonen.

i. Bijzondere aspecten van de Opleidingscommissie

De opleidingscommissie heeft als doel ski- en snowboardleraars met erkend diploma op te leiden volgens de hoogst mogelijk vergelijkbare standaarden en dit niveau langdurig verzekeren door het regelmatig organiseren van bijscholingen.

Om deze doelstellingen te verwezenlijken behoort volgend takenpakket tot opleidingscommissie:

- Organiseren en plannen van toelatingsproeven
- Organiseren en plannen van bijscholingen op niveau initiator, instructeur, trainer A en docent
- Organiseren en plannen van cursussen initiator, instructeur en trainer A Vlaamse Trainersschool
- Inhoudelijke invulling geven aan deze opleidingen
- Opstellen van jaaractieplan en daarmee gepaard gaande begroting
- Opstellen van 4 jaarlijks beleidsplan
- Voorbereiden en formuleren acties denkcel

De opleidingscommissie wordt als volgt samengesteld:

- Docenten ski en snowboard
- DSKO ski en snowboard
- Eventueel experts

j. Bijzondere aspecten van de Snowboard Commissie

De Snowboard Commissie is samengesteld uit afgevaardigden van clubs die aangesloten zijn bij Sneeuwsport Vlaanderen en die een snowboardwerking bezitten. Elke club heeft recht op maximum twee vertegenwoordigers.

Tot de taken van de snowboard commissie behoren:

Opstellen, voorstellen en verdedigen van de items rond snowboard in het algemeen beleidsplan en jaarlijks actieplan van Sneeuwsport Vlaanderen (behorend tot de basisopdrachten) ten aanzien van de Raad van Bestuur waartoe behoren:

- De Freestyle Cup van Vlaanderen
- De Belgian Open
- Clubwerking en clubactiviteiten
- Jeugdkampen & sportkampen

Voor specifieke items (vb jurering Freestyle cup) en voor commerciële items zoals sponsoring en sponsordossiers, kunnen aparte werkgroepen opgericht worden door de Snowboard commissie. De werkgroepen zijn ondergeschikt aan de Snowboard commissie en hebben enkel een adviserende functie.

k. Bijzondere aspecten van de Topsportcommissie Snowboard

Topsport maakt deel uit van het prioriteitenbeleid van Sport Vlaanderen. In de uitvoeringsbesluiten van het decreet Topsport staat vermeld dat een topsportfederatie verplicht is een Topsportcommissie op te richten met volgende minimale vereisten:

- Minimale bevoegdheden:

Het opstellen, voorstellen en verdedigen van het vierjaarlijks beleidsplan en jaarlijks actieplan topsport ten aanzien van de raad van bestuur van Sneeuwsport Vlaanderen.

Het uitvoeren, opvolgen en bijsturen van het beleids- en actieplan

- Voorgezeten door de Coördinator Topsport
- Minimale samenstelling:
 - De topsportcoördinator
 - De sporttechnisch coördinator
 - Een vertegenwoordiging van de topsporters
 - Een vertegenwoordiging van de topsporttrainers
 - Een vertegenwoordiging van de jeugdtrainers
 - Een vertegenwoordiging van de medische, paramedische en mentale omkadering

I. Bijzondere aspecten van de Technisch Alpijnse Koers Commissie

De vergaderingen worden gepland in functie van de NAKC, bij voorkeur de week die er op voorafgaat.

Afvaardiging NAKC

De afvaardiging voor de NAKC gebeurt tweejaarlijks en wordt aangeduid in de TAC die plaatsvindt voor de AV.

m. Bijzondere aspecten van de Clubcommissie

n. Bijzondere aspecten van de Freeski Commissie

o. Bijzondere aspecten van de Ethische-en Geschillencommissie

Om de onafhankelijkheid en expertise van deze commissie te garanderen, komen enkel personen met een juridische vorming in aanmerking, die geen band hebben eender welke vorm van competitievoering, training, begeleiding van sporters, familie van sporters, etc..

p. Bijzondere aspecten van de Medisch werkgroep

Personen die in aanmerking wensen te komen voor een mandaat in deze commissie, dienen een bepaalde medische achtergrond te hebben (Medisch of Paramedisch diploma).

De Medische werkgroep heeft als doel getalenteerde skiërs en snowboarders beter te begeleiden op mentaal vlak, op vlak van blessurepreventie en op vlak van trainingsomvang, -inhoud en -intensiteit. Daarnaast dient de commissie initiatieven te nemen op gebied van gezond sporten, blessurepreventie en welzijn van de sporter, antwoorden bieden op vragen van trainers, coaches, commissies of de Raad van Bestuur. De werkgroep staat in voor het uitvoeren van het GES-decreet.

q. Bijzondere aspecten van de Marketing en communicatie commissie

r. Werkgroepen

Werkgroepen hebben een tijdelijk of permanent karakter en kunnen opgericht worden door de RvB of door de commissies naar aanleiding van bepaalde noden. Een werkgroep heeft geen zelfstandig beslissingsrecht maar werkt voorstellen uit die ter goedkeuring worden voorgelegd bij de betrokken commissie of rechtstreeks bij de RvB.

Per werkgroep dient er een eindverantwoordelijke te worden aangeduid.

Binnen de werkgroepen kunnen er ook deelverantwoordelijken worden aangeduid.

4.5 Het Personeel

De voorzitter en/of de directeur kunnen functioneringsgesprekken houden met al de personeelsleden afzonderlijk. Bij een negatief verslag zal het personeelslid een termijn krijgen om de situatie om te buigen. De duur van deze termijn wordt bepaald door de RvB. Daarna zal er een nieuw functioneringsgesprek volgen waarna er eventuele sancties kunnen volgen.

5. LIDGELDEN, BIJDRAGES EN BOETES

5.1 Lidgelden voor effectieve en aangesloten leden

Onder lidgeld wordt verstaan: “de jaarlijkse door de RvB te bepalen en aan Sneeuwsport Vlaanderen te betalen bijdrage door de effectieve leden en de aangesloten leden”. Het lidmaatschap voor zowel effectieve als aangesloten leden start jaarlijks op 1 september en eindigt op 31 augustus, ongeacht de datum van aansluiting.

De RvB Sneeuwsport Vlaanderen beslist ieder jaar of de bijdrage voor het lidmaatschap aangepast wordt.

a. Lidgelden voor de Effectieve Leden

- Lidgeld voor ieder bij haar aangesloten lid via een storting te verrichten binnen de maand na het verzoek. De prijs en modaliteiten van dit lidgeld is terug te vinden op de [website](#) van Sneeuwsport Vlaanderen.
- De jaarlijkse bijdrage om als club effectief Lid te blijven van Sneeuwsport Vlaanderen wordt bepaald a.d.h.v. het aantal leden van het afgelopen seizoen. Het niet betalen van dit jaarlijks “clublidgeld” kan aanleiding zijn tot ontslag uit Sneeuwsport Vlaanderen.

b. Lidgeld voor de aangesloten leden

Aangesloten leden betalen via hun club (effectief lid) het jaarlijkse lidgeld. Gezinnen genieten echter van extra kortingen. Zie: [website](#) Sneeuwsport Vlaanderen.

Opmerking 2:

Dubbel lidmaatschap is mogelijk. Indien een aangesloten lid bij 2 verschillende clubs is aangesloten, moet hij/zij tijdens de transferperiode doorgeven voor welke club hij/zij wenst te skiën/snowboarden. Dit gebeurt via mail aan het secretariaat van Sneeuwsport Vlaanderen. Tijdens het seizoen kan er niet veranderd worden.

5.2 Boetes

Boetes zijn verschuldigd wanneer de effectieve of aangesloten leden hun verplichtingen niet of niet tijdig naleven. Zij kunnen forfaitair of procentueel zijn. Alle rekeningen en boetes zijn binnen 1 maand na datum te voldoen. Bij niet tijdige betaling wordt een verhoging van 10 % toegepast, bovenop de administratiekosten, te bepalen door de Raad van Bestuur. Bij niet naleven van deze regels kan de Raad van Bestuur gehele of gedeeltelijke schorsing bevelen. Deze beslissing wordt per aangetekend schrijven meegedeeld. Latere betaling kan aanleiding geven tot annuleren van de getroffen maatregel. Clubs die 8 dagen voor aanvang van de Algemene Vergadering niet in regel zijn, verliezen van rechtswege interpellatie- en stemrecht.

5.3 Verzekering

Het jaarlijkse lidgeld dat de aangesloten leden betalen aan Sneeuwsport Vlaanderen omvat een uitgebreide wintersportongevallenverzekering. Deze verzekering is conform het Vlaams Decreet van 10 juni 2016, de desbetreffende uitvoeringsbesluiten en zal altijd conform gehouden worden met eventuele nieuwe decreten houdende de erkenning en subsidiëring van de Vlaamse Sportfederaties. Het lidmaatschap, dus ook de hieraan gekoppelde verzekering, is seizoensgebonden van 1 september tot 31 augustus.

Deze verzekering dekt meer dan door het decreet verplicht wordt. Hiervoor zijn er wel bovengrenzen opgelegd. Het is de verantwoordelijkheid van elk aangesloten lid om de polis te lezen en te begrijpen. De volledige polis kan bekeken worden op de website van Sneeuwsport Vlaanderen.. De verzekering van het aangesloten lid loopt van zodra de club de aansluiting in het onlineledenprogramma in orde heeft gebracht.

Om deel te nemen aan wedstrijden (in binnen en buitenland) moeten renners naast een competitielicentie ook in orde zijn met hun lidmaatschap en de daaraan gekoppelde verzekering. Het is de verantwoordelijkheid van de inschrijvende club om de verzekering van haar leden te controleren. De organisatoren moeten zeker zijn dat alle deelnemers degelijk verzekerd zijn via de Sneeuwsport Vlaanderen.

Als optie kunnen ski en snowboard leraren, werkend op vrijwillige basis, een leraarsaansprakelijkheidsverzekering afsluiten. Professionele leraren of leraren met een statuut als “zelfstandige in beroep” kunnen een professionele lerarenverzekering afsluiten.

De sneeuwomnium is geldig buiten de pistes tot en met lawinegevaar 3 op voorwaarde dat het buiten piste skiën niet permanent of tijdelijk (bv. door weersomstandigheden) verboden is. De verzekering is dan zowel geldig voor de persoonlijke ongevallen als voor de burgerlijke aansprakelijkheid.

Het aangesloten lid is verplicht om binnen de 8 werkdagen aangifte te doen van het ongeval bij de verzekeraar via het aangifteformulier dat terug te vinden is op de website van Sneeuwsport Vlaanderen. Aangesloten leden die niet over internetmogelijkheden beschikken kunnen telefonisch contact opnemen met het secretariaat voor de praktische afhandeling van het dossier.

Bij een ongeval in het buitenland waarbij hospitalisatie of repatriëring noodzakelijk is, moet het aangesloten lid contact opnemen met de alarmcentrale (zie website). In alle andere gevallen mag het aangesloten lid geen contact nemen met de alarmcentrale (eventuele kosten hieraan verbonden, zijn ten laste van het aangesloten lid) maar dienen alle facturen en bewijsstukken bijgehouden en opgestuurd te worden naar de verzekeraar.

Sneeuwsport Vlaanderen is niet verantwoordelijk voor de gevolgen van ongevalsangifte die verkeerd of te laat werden ingediend bij de verzekeringsmaatschappij.

6. COMMUNICATIE BINNEN SNEEUWSPORT VLAANDEREN

6.1 Interne Communicatie

Met “interne communicatie” wordt de communicatie bedoeld tussen de RvB, de commissies, de werkgroepen, de effectieve leden en de aangesloten leden indien die informatie voor de opgesomde partijen relevant zou zijn.

In alle verslagen (RvB, commissies en werkgroepen) moeten de volledige namen vermeld worden van de aanwezigen, de afwezigen (verontschuldigd of niet) en de uitgenodigden of experts.

a. Verslagen van Werkgroepen

Een werkgroep kiest zelfstandig een voorzitter en een secretaris. De voornaamste doelstelling van een werkgroep bestaat er in een concrete opdracht namens de RvB of één van de commissies verder uit te werken. De werkgroep rapporteert via het verslag rechtstreeks aan de betrokken commissie of de RvB. Afhankelijk van de doelstelling die aan een bepaalde werkgroep wordt gekoppeld, zal het resultaat van de werkgroep opgenomen worden in bijvoorbeeld het Reglement Skicup van Vlaanderen, het wedstrijdreglement, de beleidsplannen Sneeuwsport Vlaanderen, ...

b. Verslagen van Commissies

De commissievoorzitter is verplicht om iedere RvB verslag uit te brengen van de afgelopen commissievergaderingen en een stand van zaken mee te delen i.v.m. de verwezenlijking van de strategische doelstellingen. De verslagen van alle commissies worden ter goedkeuring voorgelegd aan de RvB. Relevante informatie verschijnt op de website van Sneeuwsport Vlaanderen in het item waarop deze informatie betrekking heeft. De voorzitters van de commissies, vertegenwoordigd in de RvB, kunnen (delen van) verslagen van andere commissies gebruiken om de werking van de eigen commissie te optimaliseren, indien dit van toepassing is.

c. Verslagen van de Raad van Bestuur

De verslagen van de RvB worden via mail ter goedkeuring voorgelegd aan de leden van de RvB. De verslagen van de RvB worden:

- Online geplaatst op de website van Sneeuwsport Vlaanderen
- Eventueel en/of gedeeltelijk opgenomen in de digitale nieuwsbrief van Sneeuwsport Vlaanderen indien de informatie belangrijk is voor de aangesloten leden.

De leden van de RvB en de Commissies moeten het gezond verstand laten spreken i.v.m. het verspreiden van informatie uit vergaderingen en verslagen. Gevoelige en/of vertrouwelijke informatie betreffende de werking van Sneeuwsport Vlaanderen in de ruimste zin van het woord, blijft binnenskamers. Commissieleden of leden van de RvB die vertrouwelijke informatie bewust misbruiken, kunnen door de RvB ontslagen worden uit hun functie als bestuurder of commissielid.

d. Activiteiten van clubs die lid zijn van Sneeuwsport Vlaanderen

Indien de clubs of partners van Sneeuwsport Vlaanderen hun activiteiten ten minste 1 maand voor de start bekend maken aan Sneeuwsport Vlaanderen zal ze deze activiteiten online aankondigen, en zorgt ze, indien mogelijk, voor extra promo via de maandelijkse nieuwsbrief per mail.

Het personeel van Sneeuwsport Vlaanderen bepaalt welke activiteiten wel en welke activiteiten niet worden gepromoot.

6.2 Externe Communicatie

Onder “Externe Communicatie” wordt verstaan: alle communicatie naar instanties die buiten de vaste structuur van Sneeuwsport Vlaanderen vallen zoals: Sport Vlaanderen, BOIC, IOC, VSF, de Minister van Sport en de Pers.

Het is uitsluitend de bevoegdheid van bestuurders (na goedkeuring van de RvB), leden van het Dagelijks Bestuur en het personeel om in naam van Sneeuwsport Vlaanderen contacten te hebben met de subsidiërende organen. Zowel naar subsidies als naar eventuele selecties (selectiecommissie, BOIC,...) toe.

Alle aanvragen voor selecties of subsidiëring dienen te verlopen via het personeel van Sneeuwsport Vlaanderen. Sneeuwsport Vlaanderen zal zich distantiëren van elk initiatief buiten dit kader met officiële instanties.

Vragen, opmerkingen, bedenkingen, klachten, kritiek, ... van aangesloten leden, commissieleden of bestuurders worden in de eerste plaats gericht aan de betrokken commissie en/of de RvB. De RvB beslist op welke wijze hieraan gevolg zal gegeven worden.

Alle activiteiten, die in overeenstemming zijn met de doelstellingen/beleidsplannen van de betrokken club én van Sneeuwsport Vlaanderen, worden ondersteund en eventueel gepubliceerd op onze site en eventueel nieuwsbrief.

B. SPORTIEVE RICHTLIJNEN

1. REGLEMENT SELECTIE SNOWBOARD – BEROEPSPROCEDURE

Wanneer de kandidaat leerling/topsporter niet akkoord gaat met de beslissing van de preselectiecommissie, kan een bezwaarschrift gericht worden aan de Raad van Bestuur van Sneeuwsport Vlaanderen vzw (Boomgaardstraat 22/27, 2600 Berchem), en dit uiterlijk 10 werkdagen na ontvangst van de officiële negatieve beslissing van de preselectiecommissie.

Tevens dient een bedrag van 150€ (administratieve kosten) overgeschreven te worden op volgend rekeningnummer:

BNP Paribas Fortis

IBAN: BE83 0013 8575 3215

BIC: GEBABEBB

De snowboarder in kwestie zal uitgenodigd worden door de leden van de Raad van Bestuur. De Raad van Bestuur zal het beroep behandelen en zal zich uitsluitend richten naar de procedure die gevolgd werd. Ten laatste 10 werkdagen na dit onderhoud volgt een beslissing van de Raad van Bestuur dewelke via aangetekend schrijven aan de betrokken snowboarder wordt kenbaar gemaakt.

2. INTERN TUCHTREGLEMENT INZAKE DOPINGPRAKTIJKEN (VAN KRACHT TOT UITWERKING TUCHTREGLEMENT)

1. Dit reglement is van toepassing op elke sporter die onder de verantwoordelijkheid van Sneeuwsport Vlaanderen valt en door de Vlaamse Gemeenschap op de hoogte werd gebracht van zijn kwalificatie als elitesporter en elke begeleider die onder de verantwoordelijkheid van deze sportvereniging valt.

2. De in artikel 1 vermelde sporter die de in artikel 1 vermelde kwalificatie als elitesporter betwist, kan overeenkomstig artikel 34 van het decreet van 13 juli 2007 inzake medisch verantwoorde sportbeoefening, binnen de veertien dagen volgend op de kennisgeving, beroep aantekenen bij de disciplinaire commissie van de Vlaamse Overheid.

3. De disciplinaire vervolging en bestraffing van dopingpraktijken gepleegd door de in artikel 1 vermelde sporter, verloopt volgens het procedurereglement van het disciplinair orgaan van de vzw Vlaams Doping Tribunaal, die door deze sportvereniging belast werd met het organiseren van de disciplinaire procedure betreffende dopingpraktijken gepleegd door de in artikel 1 vermelde elitesporter.

De disciplinaire vervolging en bestraffing van dopingpraktijken gepleegd door de in artikel 1 vermelde begeleider, verloopt volgens het procedurereglement van het disciplinair orgaan van deze sportvereniging.

4. §1. Het in artikel 3 vermelde disciplinair orgaan zal de in overtreding bevonden sporter of begeleider veroordelen tot het terugbetalen van het geheel of een deel van de kosten van de dopingcontroles, aan degene die de kosten van deze controles heeft gedragen en de in overtreding bevonden sporter of begeleider daarenboven een straf opleggen overeenkomstig §2 tot en met §7 van dit artikel.

§2. Met uitzondering van de specifieke stoffen waarnaar verwezen wordt in paragraaf 3, en behoudens de toepassing van paragraaf 5 of 6 wordt twee jaar uitsluiting opgelegd voor een overtreding als vermeld in artikel 3, 1°, 2° en 6°, van het decreet.

§3. De verboden lijst kan specifieke stoffen vermelden die gemakkelijk kunnen leiden tot het onbedoeld overtreden van antidopingregels doordat ze veel worden gebruikt in medicijnen of waarvan het minder waarschijnlijk is dat ze met succes worden gebruikt als doping. Als een sporter of begeleider kan aantonen hoe een specifieke stof in zijn of haar lichaam is binnengekomen of in zijn of haar bezit is gekomen, en dat die specifieke stof niet bedoeld was om de sportprestaties van de sporter te verbeteren of het gebruik van een prestatie verbeterende stof te maskeren, wordt de uitsluitingsperiode vermeld in paragraaf 2 van dit artikel vervangen door minimaal een berisping en maximaal twee jaar uitsluiting voor een eerste overtreding.

Om een opheffing of een vermindering te rechtvaardigen, moet de sporter of begeleider zijn of haar verklaring staven met bewijsmateriaal waaruit tot volle tevredenheid van het disciplinair orgaan blijkt dat er geen sprake was van een intentie om de sportprestatie te verbeteren of het gebruik van

een prestatie verbeterende stof te maskeren. De ernst van de fout van de sporter of begeleider geldt als criterium om te beslissen tot een eventuele vermindering van de uitsluitingsperiode.

§4. Voor overtredingen als vermeld in artikel 3, 3° en 5°, van het decreet, geldt, behoudens de toepassing van paragraaf 5 of 6, twee jaar uitsluiting.

Voor overtredingen als vermeld in artikel 3, 7° en 8°, van het decreet, wordt, behoudens de toepassing van paragraaf 5, een periode van uitsluiting opgelegd van minimaal vier jaar en maximaal levenslang. Een dopingpraktijk waarbij een minderjarige betrokken is, wordt als een bijzonder ernstige overtreding beschouwd en leidt, indien zij is gepleegd door een begeleider van de sporter en betrekking heeft op andere stoffen dan de op de verboden lijst vermelde specifieke stoffen, tot levenslange uitsluiting voor de begeleider.

Voor overtredingen als vermeld in artikel 3, 4°, van het decreet, is de periode van uitsluiting minimaal één jaar en maximaal twee jaar, afhankelijk van de schuldgraad van de sporter.

§5. In de volgende gevallen wordt de periode van uitsluiting niet toegepast of verminderd op grond van uitzonderlijke omstandigheden:

1° als de sporter of begeleider in een individueel geval kan aantonen dat hem geen schuld treft of nalatigheid te verwijten is voor de overtreding, vervalt de periode van uitsluiting die normaal van toepassing was. In geval van een overtreding van een antidopingregel als vermeld in artikel 3, 1°, van het decreet, moet de sporter aanvullend aantonen hoe de verboden stof in zijn lichaam is terechtgekomen opdat de periode van uitsluiting kan vervallen. Als de periode van uitsluiting vervalt, telt de overtreding van de antidopingregel niet mee voor het vaststellen van de periode van uitsluiting die geldt voor overtredingen als vermeld in paragraaf 7;

2° als de sporter of begeleider in een individueel geval voor een overtreding van een antidopingregel kan aantonen dat hem geen significante schuld treft of nalatigheid te verwijten is voor de overtreding, kan de periode van uitsluiting worden verminderd tot maximaal de helft. Als de periode van uitsluiting levenslang is, mag de verminderde periode niet korter zijn dan acht jaar. In geval van een overtreding van een antidopingregel als vermeld in artikel 3, 1°, van het decreet, moet de sporter bijkomend aantonen hoe de verboden stof in zijn lichaam is terechtgekomen voordat de periode van uitsluiting kan worden verminderd;

3° als een sporter of begeleider vrijwillig een dopingpraktijk bekent voor hem een monsterneming wordt aangekondigd die een dopingpraktijk zou kunnen aantonen (of, als het een andere dopingpraktijk betreft dan die welke vermeld in artikel 3, 1° van het decreet, voor hij de eerste kennisgeving van de toegeven overtreding ontvangt) en die bekentenis het enige betrouwbare bewijs is van de overtreding op het ogenblik van de bekentenis, kan de uitsluitingsperiode worden verminderd, maar de uitsluitingsperiode kan nooit minder lang zijn dan de helft van de uitsluitingsperiode die normaal van toepassing is;

4° voor een vermindering of schorsing op basis van paragraaf 5, 2° of 3° wordt toegepast, moet de normaal toepasselijke uitsluitingsperiode worden bepaald in overeenstemming met paragraaf 2, 3, 4 en 6. Als de sporter of begeleider aanspraak maakt op een vermindering of opschorting van de uitsluitingsperiode op basis van twee of meer van de criteria vermeld in 2° of 3° van paragraaf 5, kan de uitsluitingsperiode worden vermindert of opgeschort, maar de uitsluitingsperiode kan nooit minder lang zijn dan een vierde van de uitsluitingsperiode die normaal van toepassing is.

§6. Als in een individueel geval waar er sprake is van een andere dopingpraktijk dan de overtredingen, vermeld in artikel 3, 7°, en artikel 3, 8°, van het decreet, wordt vastgesteld dat er verzwarende omstandigheden zijn die de oplegging van een langere uitsluitingsperiode dan de standaard sanctie rechtvaardigen, moet de normaal toepasselijke uitsluitingsperiode worden verlengd tot maximaal vier jaar tenzij de sporter of begeleider tot volle tevredenheid van het disciplinaire orgaan kan bewijzen dat hij de dopingpraktijk niet opzettelijk heeft begaan.

Een sporter of begeleider kan de toepassing van deze paragraaf voorkomen, als hij de beweerde dopingpraktijk onmiddellijk bekend na door de opdrachtgever met de overtreding te zijn geconfronteerd.

§7. In geval van meervoudige overtredingen worden de volgende regels in acht genomen:

1° voor de eerste dopingpraktijk van een sporter of begeleider wordt de uitsluitingsperiode, vastgelegd in paragraaf 2 en 4 (vatbaar voor opheffing, vermindering of opschorting volgens paragraaf 3 en 5, of voor verlenging volgens paragraaf 6). Voor een tweede dopingpraktijk geldt een uitsluitingsperiode die in overeenstemming is met de onderstaande tabel:

tweede overtreding eerste overtreding	VSS	AGC	GSS	St	VS	HT
VSS	1-4	2-4	2-4	4-6	8-10	10- lev
AGC	1-4	4-8	4-8	6-8	10- lev	lev
GSS	1-4	4-8	4-8	6-8	10- lev	lev

St	2-4	6-8	6-8	8- lev	lev	lev
VS	4-5	10- lev	10- lev	lev	lev	lev
HT	8- lev	lev	lev	lev	lev	lev

In de tabel voor de tweede dopingpraktijk wordt verstaan onder:

a) cijfers / “lev”: aantal jaren uitsluiting;

b) -: tot;

c) lev: levenslange;

d) VSS (Verminderde sanctie voor een Specifieke Stof conform art. 70, §3): De dopingpraktijk wordt of zou moeten worden bestraft met een verminderde sanctie conform art. 70, §3, omdat er sprake is van een Specifieke Stof en de andere voorwaarden van art. 70, §3, zijn vervuld.

e) AGC (Aangifteverzuim en/of Gemiste Controles): De dopingpraktijk wordt of zou moeten worden bestraft conform art. 70, §4, derde lid .

f) GSS (verminderde sanctie in geval van Geen Significante Schuld of nalatigheid): De dopingpraktijk wordt of zou moeten worden bestraft met een verminderde sanctie conform art. 70, §5, 2° omdat de sporter aantoonde dat er sprake was van Geen Significante Schuld of Nalatigheid conform art. 70, §5, 2°.

g) St (Standaardsanctie conform art. 70, §2 of art. 70, §4, eerste lid): De overtreding van een antidopingregel wordt bestraft of zou moeten worden bestraft met een standaardsanctie van twee jaar conform art. 70, §2 of art. 70, §4, eerste lid.

h) VS (Verzwaarde Sanctie): De dopingpraktijk wordt of zou moeten worden bestraft met een verzwaarde sanctie conform art. 70, §6, omdat aan de voorwaarden van art. 70, §6, is voldaan.

i) HT (Handel of poging tot handel en Toediening of poging tot toediening): De dopingpraktijk wordt of zou moeten worden bestraft met een sanctie conform art. 70, §4, tweede lid.

2° als een sporter of begeleider die een tweede dopingpraktijk begaat, beweert aanspraak te maken op gedeeltelijke opschorting of verkorting van de uitsluitingsperiode conform paragraaf 5, 3° of 4°, dient het disciplinair orgaan eerst de normaal toepasselijke uitsluitingsperiode te bepalen binnen het bereik aangegeven door de tabel vermeld in paragraaf 7, 1°, en vervolgens de gepaste opschorting of verkorting van de uitsluitingsperiode toe te passen. De resterende uitsluitingsperiode, na de

toepassing van eventuele opschorting of verkorting op basis van paragraaf 5, 3° of 4°, moet minstens een vierde van de normaal toepasselijke uitsluitingsperiode bedragen;

3° een derde dopingpraktijk heeft altijd levenslange uitsluiting tot gevolg, behalve als de derde dopingpraktijk de voorwaarden voor opheffing of vermindering van de uitsluitingsperiode conform paragraaf 4 vervult of als er sprake is van een overtreding van artikel 3, 4°, van het decreet. In die speciale gevallen bedraagt de uitsluitingsperiode acht jaar tot levenslang;

4° voor bepaalde potentieel meervoudige overtredingen gelden de volgende aanvullende regels:

a) om te worden bestraft op basis van paragraaf 7 van dit artikel, kan een dopingpraktijk alleen als een tweede overtreding worden beschouwd, als wordt aangetoond dat de sporter of begeleider de tweede dopingpraktijk heeft begaan nadat hij op de hoogte was gebracht conform artikel 57, of nadat de opdrachtgever redelijke inspanningen heeft geleverd om hem op de hoogte te brengen van de eerste dopingpraktijk. Als de opdrachtgever dat niet kan bewijzen, worden de overtredingen samen als één enkele eerste overtreding beschouwd en zal de opgelegde sanctie gebaseerd zijn op de overtreding waarop de strengere sanctie staat. Het voorkomen van meervoudige overtredingen kan echter als een verzwarende omstandigheid worden beschouwd;

b) als na de uitspraak in een eerste dopingpraktijk feiten worden ontdekt met betrekking tot een dopingpraktijk van de sporter of begeleider die zich hebben voorgedaan vóór de kennisgeving met betrekking tot de eerste overtreding, wordt een aanvullende sanctie opgelegd, op basis van de sanctie die had kunnen worden opgelegd als tegelijkertijd uitspraak was gedaan over beide overtredingen. Om te vermijden dat er verzwarende omstandigheden worden gevonden op grond van de vroeger gepleegde maar later ontdekte overtreding, moet de sporter of begeleider vrijwillig en tijdig de eerdere dopingpraktijk bekennen na de kennisgeving van de overtreding waarvan hij eerst wordt beschuldigd. Dezelfde regel geldt ook als feiten worden ontdekt met betrekking tot nog een vroegere overtreding na de uitspraak in een tweede dopingpraktijk.

5° Voor de toepassing van paragraaf 7 moeten alle dopingpraktijken plaatsvinden binnen dezelfde periode van acht jaar om als meervoudige overtredingen beschouwd te worden.

§8. De uitsluitingsperiode gaat in op de dag waarop tijdens een hoorzitting een uitsluiting wordt opgelegd of, als afstand werd gedaan van een hoorzitting, op de datum waarop de uitsluiting werd aanvaard of gewijzigd. Elke periode van voorlopige schorsing moet worden afgetrokken van de totale periode van uitsluiting die wordt opgelegd.

Deze regeling geldt niet in de volgende gevallen:

1° als de tuchtprocedure of andere aspecten van de dopingcontrole aanzienlijke vertraging oplopen die niet aan de sporter of begeleider te wijten is, kan het disciplinair orgaan de uitsluitingsperiode op een vroegere datum laten ingaan, op zijn vroegst op de datum van de monsterneming, of op de laatste datum waarop een andere dopingpraktijk heeft plaatsgevonden;

2° als de sporter of begeleider onmiddellijk (d.w.z. wat de sporter betreft, in ieder geval voor de sporter opnieuw aan een wedstrijd deelneemt) de dopingpraktijk bekent nadat de opdrachtgever hem met de dopingpraktijk heeft geconfronteerd, kan de uitsluitingsperiode op zijn vroegst aanvangen op de datum van de monsterneming of op de laatste datum waarop een andere dopingpraktijk plaatsvond. In elk geval moet de sporter of begeleider, als deze bepaling wordt toegepast, minstens de helft van de uitsluitingsperiode uitzitten, beginnend vanaf de datum waarop de sporter of begeleider de opgelegde sanctie heeft aanvaard, de datum van de tuchtrechtelijke uitspraak van die sanctie of de datum waarop de sanctie wordt gewijzigd;

3° als een voorlopige schorsing wordt opgelegd en door de sporter wordt gevolgd, wordt de periode van voorlopige schorsing afgetrokken van een eventuele uitsluitingsperiode die uiteindelijk aan de sporter wordt opgelegd;

4° als een sporter vrijwillig en schriftelijk een voorlopige schorsing aanvaardt van de opdrachtgever, en vervolgens afziet van wedstrijddeelname, wordt die periode van vrijwillige voorlopige schorsing afgetrokken van een eventuele uitsluitingsperiode die uiteindelijk aan de sporter wordt opgelegd. Een kopie van de vrijwillige aanvaarding van een voorlopige schorsing door de sporter moet onmiddellijk worden bezorgd aan alle partijen die recht hebben op kennisgeving van een vermoedelijke dopingpraktijk;

5° de periode voor de datum van inwerkingtreding van een voorlopige schorsing wordt nooit in mindering gebracht van een uitsluitingsperiode, ongeacht of de sporter ervoor heeft geopteerd om niet deel te nemen aan wedstrijden of door zijn team werd geschorst.

§9. Wanneer een sporter of begeleider die uitgesloten is verklaard, het verbod op deelname tijdens de uitsluiting, zoals voorzien in paragraaf 10, overtreedt, worden de resultaten van die deelname gediskwalificeerd en begint de oorspronkelijk opgelegde uitsluitingsperiode opnieuw te lopen vanaf de datum van de overtreding. De nieuwe uitsluitingsperiode kan verkort worden conform paragraaf 5, 2° indien de sporter of begeleider aantoonbaar dat hem of haar geen significante schuld of nalatigheid treft voor de overtreding van het verbod op deelname. De opdrachtgever van de dopingcontrole die tot de oplegging van de oorspronkelijke uitsluitingsperiode heeft geleid, dient te bepalen of de sporter of begeleider het verbod op deelname heeft overtreden, en of een vermindering conform paragraaf 5, 2° aangewezen is.

Bij elke dopingpraktijk waarvoor geen verkorte sanctie wegens specifieke stoffen geldt zoals vermeld in paragraaf 4, wordt bovendien de sport gerelateerde financiële steun of andere sport gerelateerde voordelen die een dergelijke sporter of begeleider zou ontvangen, geheel of gedeeltelijk ingehouden door de sportvereniging.

§10. De uitsluiting houdt in dat de betrokkene tijdens de periode van uitsluiting in geen enkele hoedanigheid mag deelnemen aan een sportmanifestatie (uitgezonderd geautoriseerde antidopingcursussen of rehabilitatieprogramma's). Een persoon aan wie een periode van uitsluiting is opgelegd van langer dan vier jaar kan, als er vier jaren van de periode van uitsluiting zijn

verstrekken, deelnemen aan lokale sportmanifestaties in een andere sport dan de sport waarbij de betrokkene de overtreding van een antidopingregel heeft gepleegd, maar alleen als de lokale sportmanifestatie niet op een dusdanig niveau is dat het de betrokkene anders direct of indirect zou kunnen kwalificeren voor deelname aan (of punten zou kunnen opleveren die nodig zijn voor) een nationaal kampioenschap of internationale wedstrijd.

§11. Als voorwaarde voor het terugkrijgen van het recht op deelname aan wedstrijden na een bepaalde periode van uitsluiting moet een sporter tijdens de periode van uitsluiting beschikbaar blijven voor dopingcontroles buiten wedstrijdverband en moet hij of zij, als daarnaar gevraagd wordt, actuele en nauwkeurige verblijfsgegevens verstrekken. Als een sporter aan wie een periode van uitsluiting is opgelegd zich terugtrekt uit de sport maar later toch weer aan de sport wil deelnemen, kan de sporter pas weer deelnamegerechtigd worden verklaard als de sporter de administratie daarvan op de hoogte heeft gebracht en zich beschikbaar heeft gesteld voor dopingcontroles buiten wedstrijdverband gedurende een periode die gelijk is aan de periode van uitsluiting die nog over was op het moment dat de sporter zich terugtrok..

5. Een overtreding van een antidopingregel in verband met een dopingcontrole binnen wedstrijdverband leidt automatisch tot diskwalificatie van het individuele resultaat dat is behaald in die wedstrijd met alle daaruit voortvloeiende consequenties, zoals het verlies van eventuele medailles, punten en prijzen.

Naast de automatische diskwalificatie van de resultaten in de wedstrijd waarin het positieve monster is aangetroffen, zullen alle andere wedstrijdresultaten die zijn behaald nadat er een positief monster is afgenomen (of dat nu binnen of buiten wedstrijdverband is) of er een andere overtreding van antidopingregels heeft plaatsgevonden, door het begin van een periode van voorlopige schorsing of uitsluiting worden gediskwalificeerd, tenzij de rechtvaardigheid anders vereist, met alle consequenties vandien, zoals het verlies van eventuele medailles, punten en prijzen.

Als voorwaarde voor het terugkrijgen van het recht op wedstrijddeelname na een vastgestelde dopingovertreding, moet de sporter eerst al het conform dit artikel verbeurde prijzengeld terugbetalen.

Tenzij de regels van de internationale federatie bepalen dat verbeurd prijzengeld aan andere sporters moet worden toegekend, moet het in de eerste plaats dienen om de invorderingskosten te vergoeden van de sportvereniging die de nodige stappen ondernam om het prijzengeld terug te vorderen, en vervolgens om de kosten te vergoeden van de antidoping organisatie die in dat geval instond voor het resultatenbeheer, waarna het eventuele restant wordt toegekend conform de regels van de internationale federatie.

6. De volgende personen of instanties hebben het recht, tegen elke disciplinaire maatregel van het in artikel 3 vermelde disciplinair orgaan, beroep aan te tekenen bij het Internationaal Sporttribunaal, volgens de voorwaarden die van toepassing zijn op het Internationaal Sporttribunaal:

- a. De betrokken sporter of begeleider
- b. De andere partij in de zaak waarin de uitspraak is gedaan
- c. De Vlaamse regering
- d. De bevoegde nationale of internationale sportfederatie
- e. Het Wereldantidopingagentschap (WADA)
- f. Het Internationaal Olympisch Comité
- g. Het Internationaal Paralympisch Comité

7. Het beroep schort de tenuitvoerlegging van de in artikel 6 vermelde maatregel niet op.

Om ontvankelijk te zijn moet het beroep bij aangetekende brief ter post zijn afgegeven binnen een termijn van veertien kalenderdagen die een aanvang neemt de dag na de uitspraak van de maatregel of, als de maatregel bij verstek is genomen, binnen veertien dagen na de dag van de verzending van de maatregel bij aangetekende brief door het in artikel 3 vermelde disciplinair orgaan.

De uiterste datum waarbinnen het WADA echter beroep kan aantekenen of kan tussenbeide komen is gelijk aan de laatste van de volgende twee data:

- a) eenentwintig dagen na de laatste dag waarop eender welke partij beroep kon hebben aangetekend, of
- b) eenentwintig dagen na ontvangst door het WADA van het volledige dossier met betrekking tot de uitspraak.

Wanneer het in artikel 3 vermelde disciplinair orgaan niet binnen een redelijke termijn die door het WADA wordt bepaald, beslist of er een dopingovertreding heeft plaatsgevonden, kan het WADA ervoor opteren om rechtstreeks beroep aan te tekenen bij het Internationaal Sporttribunaal, alsof het disciplinair orgaan had beslist dat er geen dopingovertreding was begaan.

8. De bevoegde administratie van de Vlaamse Gemeenschap heeft het recht controle uit te oefenen op de naleving van dit intern tuchtreglement.

3. DEONTOLOGISCHE CODE TER BESTRIJDING VAN DE MENSENHANDEL

1.1 Gewettigd verblijf

Voor de sportbeoefenaars die met een arbeidsovereenkomst worden tewerkgesteld dient Sneeuwsport Vlaanderen te eisen dat de sportbeoefenaar een **gewettigd verblijf** op het Belgische grondgebied moet kunnen aantonen om lid te kunnen worden van Sneeuwsport Vlaanderen. Deze verplichting vloeit voort uit de wet op de tewerkstelling van buitenlandse werknemers.

Het is Sneeuwsport Vlaanderen ook toegelaten om voor de sportbeoefenaars zonder arbeidsovereenkomst (aangesloten leden) het **gewettigd verblijf** op het Belgische grondgebied als voorwaarde van lidmaatschap te eisen.

Het gewettigd verblijf wordt bewezen door een geldig document uitgaande van de bevoegde overheid waaruit het gewettigd verblijf blijkt.

Deze eenvoudige formulering laat toe om te vermijden dat een opsomming nodig is van alle mogelijke documenten en formulieren die het gewettigd verblijf kunnen aantonen.

Bij twijfel dient men contact op te nemen met het Ministerie van Binnenlandse Zaken, dienst Vreemdelingenzaken (coördinaten zie punt 5).

*“Vooraleer Sneeuwsport Vlaanderen een lidkaart/licentie toekent (aan de sportbeoefenaars met een arbeidsovereenkomst / aan de sportbeoefenaar) dient de sportbeoefenaar /de club aan te tonen dat de sportbeoefenaar **wettig verblijft** op het Belgische grondgebied. Het gewettigd verblijf wordt bewezen door een geldig document uitgaande van de bevoegde overheid waaruit het gewettigd verblijf blijkt.”*

1.2 Mensenhandel

*“Sneeuwsport Vlaanderen en de bij haar aangesloten clubs verbinden er zich toe de **wetgeving op de bestrijding van de mensenhandel** na te leven en te doen naleven.*

Het betreft:

- *de Wet van 13 april 1995 houdende bepalingen tot bestrijding van de mensenhandel en van de kinderpornografie, B.S., 25 april 1995*
- *en alle later volgende wetgeving die deze materie regelt*

Degene die rechtstreeks of via een tussenpersoon ertoe bijdraagt dat een vreemdeling België binnenkomt of er verblijft, en wanneer hij daarbij:

- *ten opzichte van de vreemdeling direct of indirect gebruik maakt van listige kunstgrepen, geweld, bedreigingen of enige andere vorm van dwang*

- *of misbruik maakt van de bijzonder kwetsbare positie waarin de vreemdeling verkeert wordt gestraft met een gevangenisstraf of een boete conform de Wet op de bestrijding van de mensenhandel.”*

1.3 Tewerkstelling: sporters met een arbeidsovereenkomst

“Sneeuwsport Vlaanderen en de bij haar aangesloten clubs verbinden er zich toe de **wetgeving op de tewerkstelling van buitenlandse werknemers** na te leven en te doen naleven (o.a. arbeidsvergunning, arbeidskaart).

Het betreft:

- *de Wet van 30 april 1999 betreffende de tewerkstelling van buitenlandse werknemers, B.S., 21 mei 1999*
- *het Koninklijk besluit van 9 juni 1999 houdende de uitvoering van de wet van 30 april 1999 betreffende de tewerkstelling van buitenlandse werknemers, B.S., 26 juni 1999*
- *het Koninklijk Besluit van 3 december 2001 tot wijziging van het koninklijk besluit van 9 juni 1999 houdende uitvoering van de wet van 30 april 1999 betreffende de tewerkstelling van buitenlandse werknemers, B.S., 20 december 2001*
- *en alle later volgende wetgeving die deze materie regelt*

Sneeuwsport Vlaanderen en de bij haar aangesloten clubs verbinden er zich toe de **wetgeving op de arbeidsbemiddeling** na te leven en te doen naleven.

Het betreft:

- *het Decreet van 13 april 1999 met betrekking tot de private arbeidsbemiddeling in het Vlaamse Gewest, B.S., 5 juni 1999*
- *het Besluit van de Vlaamse regering van 8 juni 2000 tot uitvoering van het decreet van 13 april 1999 met betrekking tot de private arbeidsbemiddeling in het Vlaamse Gewest, B.S., 11 juli 2000*
- *en alle later volgende wetgeving die deze materie regelt”*

1.4 Bijkomende informatie

- Over de toegang, het verblijf en de vestiging van vreemdelingen in België:
FOD Binnenlandse Zaken - Dienst Vreemdelingenzaken
WTC II, Antwerpsesteenweg 59B, 1000 Brussel
T: 02/793.80.00,
E: infodesk@ibz.fgov.be
W: <http://www.dofi.fgov.be>

- Over de toetredingsvoorwaarden en visumverplichtingen voor vreemdelingen:
FOD Buitenlandse Zaken - Dienst Visa
Karmelietenstraat 15, 1000 Brussel
T: 02/501.81.11,
E: infovisa@diplobel.fed.be
W: <http://www.diplomatie.belgium.be>
- Over de tewerkstelling van buitenlandse werknemers (arbeidsvergunning en de arbeidskaarten A en B):
Vlaams Subsidieagentschap voor Werk en Sociale economie Dienst Migratie en Arbeidsbemiddelingsbureaus
Ellipsgebouw, Koning Albert II - Laan 35 bus 21, 1030 Brussel
T: 02/553.39.42,
E: arbeidskaart@vlaanderen.be – arbeidsbemiddeling@vlaanderen.be
W: <http://www.vlaanderen.be>

Ministerie van het Brussels Hoofdstedelijk Gewest - Bestuur Economie en Werkgelegenheid
Kruidtuinlaan 20, 1035 Brussel
T: 02/800.34.52,
F: 02/800.38.04,
E: arbeid.eco@mbhg.irisnet.be
W: <http://www.brussel-economie-werk.irisnet.be>

4. DOPINGBELEID

Sneeuwsport Vlaanderen verwerpt alle vormen van ongeoorloofde praktijken die de prestaties kunnen beïnvloeden. Indien een aangesloten lid hierop betraapt wordt, houdt de federatie zich het recht voor om deze persoon voor onbepaalde duur te schorsen.

Voor disciplinaire procedures inzake dopingpraktijken gepleegd door atleten heeft Sneeuwsport Vlaanderen een lastgevingsovereenkomst ondertekend met de vzw Vlaams Doping Tribunaal, dat een gezamenlijk disciplinair orgaan, met name de Disciplinaire Commissie voor atleten, inricht. Deze disciplinaire commissie zal instaan voor de organisatie van de disciplinaire procedures inzake dopingpraktijken, gepleegd door atleten die onder de verantwoordelijkheid van Sneeuwsport Vlaanderen vallen, in overeenkomst met het decreet MVS dd. 13 juli 2007.

5. ERKENDE SKI EN SNOWBOARD OPLEIDINGEN

Deze informatie is enkel nog beschikbaar via de [website](#) van de Vlaamse Trainersschool en de [website](#) van Sneeuwsport Vlaanderen.

6. TOPSPORTSCHOOL

Als federatie zijn wij partner in de [Topsportschool](#) voor snowboard.

De afdelingen zijn:

- ASO: Wetenschappen Topsport (2^{de} en 3^{de} graad)
- TSO: Topsport (2^{de} en 3^{de} graad)

Deze topsportafdelingen zijn enkel toegankelijk voor [geselecteerden](#) met een A-statuut.

De selectie tot het bekomen van een A-statuut gebeurt op voordracht van de sportfederatie door een selectiecommissie samengesteld uit Sneeuwsport Vlaanderen, Sport Vlaanderen & BOIC.

De school is gevestigd aan de Edegemsesteenweg 100 te 2610 Wilrijk

- Tel: 03/645.82.51
- Fax: 03/644.10.27

7. TRANSFER- EN ONTSLAGREGLEMENT

Conform de Europese rechtspraak werd door de Vlaamse decreetgever voor de niet-professionele sportbeoefenaar een decretaal kader gecreëerd waarbij een absoluut verbod geldt om bij een overgang van de ene sportvereniging naar de andere enige vorm van vergoeding te betalen.

7.1 Reglement.

Wie moet zijn transfer/ontslag vragen?

De transferregeling is van toepassing voor de niet-professionele sportbeoefenaars. Voor de professionele sportbeoefenaars geldt de regelgeving van de Vlaamse Overheid.

a. Wie wordt beschouwd als renner?

Iedereen die een competitielicentie heeft aangevraagd.

b. Wanneer en hoe kan men zijn transfer/ontslag vragen?

Enkel en alleen **tussen 1 juni en 15 augustus**

Per email gericht aan het secretariaat van de ontslagnemende club met cc aan het secretariaat van Sneeuwsport Vlaanderen (transfers@sneeuwsport.vlaanderen). Deze mail heeft uitwerking op 1 september.

c. Kan de aanvraag tot transfer/ontslag geweigerd worden?

Ja, indien aan bovenvermelde reglementering niet werd voldaan, of indien niet alle financiële verplichtingen t.a.v. de huidige club werden voldaan.

In alle andere gevallen **niet**, de niet-professionele sportbeoefenaar heeft het recht de overeenkomst tussen hem en zijn sportvereniging jaarlijks te beëindigen. De sportverenigingen en de sportfederaties moeten ook de vrije keuze en aansluiting bij de nieuwe sportvereniging eerbiedigen.

d. Kan een club een transfer- of ontslagvergoeding vragen?

De betaling van enige vergoeding, onder welke vorm of benaming ook, is verboden.

e. Wat met een renner die door zijn club ontslagen wordt?

Een renner die door zijn club wordt ontslagen kan, na onderzoek en goedkeuring door de Raad van Bestuur, tot het einde van het seizoen uitkomen onder Sneeuwsport Vlaanderen. Het volgende seizoen dient hij of zij zich aan te sluiten bij een nieuwe club.

Buiten de officiële transferperiode kan men dus niet overgaan naar een andere club. Om echter het hoofd te bieden aan een aantal praktische problemen geldt de volgende regeling.

☛ *De renner is reeds opnieuw aangesloten bij de club die hij/zij verplicht dient te verlaten.*

Een nieuwe club behandelt de renner als een eigen renner voor wat betreft de wedstrijdinschrijvingen, betalingen...maar de renner komt tot einde seizoen uit onder en voor Sneeuwsport Vlaanderen.

- ☛ *Nog niet opnieuw aangesloten (betaald) bij de club die je weigert. Je betaalt je aansluiting bij een nieuwe club, doch je komt tot het seizoen einde uit onder en voor Sneeuwsport Vlaanderen.*
- ☛ *Bij feitelijk vertrek uit je club om persoonlijke redenen, blijf je toch verder uitkomen voor je oude club tot na de volgende transferperiode.*

8. VLAAMSE SNEEUWVEDSTRIJDEN

De meest actuele kalender is te vinden op www.sneeuwsportvlaanderen.be of is op te vragen op het secretariaat van Sneeuwsport Vlaanderen (03/286.59.37).

8.1 Specifieke verplichtingen in functie van competitiesport

Aangesloten leden die wensen deel te nemen aan de competitieve activiteiten van Sneeuwsport Vlaanderen worden verwacht op de hoogte te zijn van de reglementen vermeld in:

- a. Het decreet van 27 maart 1991 en eventuele nieuwe decreten of aanpassingen is van toepassing. Inbreuken worden gesanctioneerd overeenkomstig dit decreet. (Zie Addendum Intern Tuchtreglement). Op de website van de [Dopinglijn](#) vind je de volledige lijst met verboden middelen. Het gebruik van doping tijdens de voorbereiding van of deelname aan wedstrijden is verboden.
- b. Elitesporters worden verondersteld op de hoogte te zijn van het Intern Tuchtreglement

Competitieve leden die wensen deel te nemen aan internationale wedstrijden zijn gebonden aan de regelgeving van de Koninklijke Belgische Ski Federatie. Ze dienen de KBSF gedragscode en FIS atletenverklaring (zie Reglement Skicup van Vlaanderen) te ondertekenen en na te leven.