

# MEMORIU TEHNIC

ANEXA 1  
la HOTARAREA 17/2001

1. **Adresa imobil:** Corpul de proprietate este situat în Mun. Cluj-Napoca, judetul Cluj.
2. **Tipul lucrării:** Documentatie cadastrala de prima inscriere imobil in cartea funciara.

### 3. Scurta prezentare a situatiei din teren:

#### 3.1 In faza de documentatie am parcurs urmatoarele etape:

- Analizarea situatiei existente, conform datelor si documentelor detinute de proprietar si corespondenta acestora cu elementele existente in teren;
- Solicitarea de informatii actualizate din baza de date a oficiului teritorial/biroului teritorial.

#### 3.2 Localizare si identificare imobil: Terenul este situat in Mun. Cluj-Napoca, judetul Cluj.

Accesand portalul destinat autoritatilor am constatat ca imobilul care face obiectul acestei documentatii este limitrof cu nr. cad. 257052, 257051, 250241, imobile inregistrat in sistemul integrat de cadastru si carte funciara. Limitele au fost indicate de proprietar acestea fiind materializate in partea de N, E si S cu gard metalic iar in V este neimprejmuit.

- **Nomenclatura:** L-34-48-C-a-3-IV

#### 3.3 Descrierea generala a constructiei: Pe teren exista edificate 25 de constructii.

C1 - Punctul "Z" (fara acte)

C2 - Camin vane (fara acte)

C3 - Camin vane (fara acte)

C4 - Camin vane (fara acte)

C5 - Statie pompare, edificata in anul 1999, cu regim de inaltime P, pe fundatii din beton, zidarie din caramida, acoperita cu tigla. Suprafata desfasurata=159 mp

C6 - Post transformare (fara acte)

C7 - Camin (fara acte)

C8 - Statie pompare Captatia I, edificata in anul 1922, cu regim de inaltime S+P+E, pe fundatii din beton, zidarie din caramida, acoperis tip terasa, avand suprafata desfasurata= 120 mp.

C9 - Statie filtre, pompare, reactivi, baraj, 100 l/s, edificata in anul 1987, cu regim de inaltime S+P+E, pe fundatii din beton, zidarie din caramida, acoperis tip terasa, avand suprafata desfasurata= 984 mp

C10 - Statie filtre, pompare, reactivi, baraj, 100 l/s, edificata in anul 1987, cu regim de inaltime P+E, pe fundatii din beton, zidarie din caramida, acoperis tip terasa, avand suprafata desfasurata= 684 mp

C11 - Decantor (fara acte)

C12 - Rezervor (fara acte)

C13 - Rezervor (fara acte)

C14 - Rezervor (fara acte)

C15 - Decantor (fara acte)

C16 - Cladire anexa (fara acte)

C17 - Put colector nr. 1 (fara acte)

C18 - Put colector nr. 2 (fara acte)

C19 - Put colector nr. 3 (fara acte)

C20 - Grup sanitar, edificat in anul 1969, cu regim de inaltime P, pe fundatii din beton, zidarie din caramida, acoperit cu placa de azbociment. Suprafata desfasurata= 4 mp

C21 - Pilon sustinere conducta (fara acte)

C22 - Cap pod (fara acte)

C23 - Pilon sustinere pod (fara acte)

C24 - Camin vane (fara acte)

C25 - Stalp de intalta tensiune (fara acte)

#### 4. Situatia juridica a imobilului:

Imobilul este inregistrat in Anexa nr.1 - Inventarul bunurilor care apartin domeniului public al Judetului Cluj, la pozitia nr. 721, aprobat prin Hotararea de Guvern 969 din 05.09.2002. Datorita faptului ca acest imobil este strabatut de raul Somesul Mic, Paraul Garbau si drumuri, s-a realizat dezmembrarea fortata in 5 parti, imobilul care face obiectul acestei documentatii reprezentand una din acestea.

Intocmit: **PFA COJOCNEAN GHEORGHE**  
CERTIFICAT DE AUTORIZARE RO-CJ-F NR. 0004  
TEL.: 0758623922



Suprafata din acte = 2405600

Suprafata masurata a imobilului = 202471 mp.

**5. Operatiuni topo-cadastrale efectuate:**

➤ metode si aparatura folosite in masuratori:

a. GPS RTK GPRS CU GPS COMNAV T300

➤ sistemul de coordonate: coordonate rectangulare

➤ puncte geodezice de sprijin vechi si noi folosite: nu este cazul

a. Punctele au fost determinate prin metoda GPS RTK GPRS folosind statia permanenta ROMPOS Cluj si programul de transformare TransDatRO 4.04;

➤ starea punctelor geodezice vechi: nu este cazul

➤ Calculul suprafetei a fost efectuat analitic.

Sistemul de proiectie folosit "Stereo 70"

➤ Inventarul de coordonate.

Toate informatiile si datele rezultate din masuratori au fost arhivate si se vor prezenta la solicitarea oficiului teritorial.

**Data: Ianuarie 2019**



Intocmit: **PFA COJOCNEAN GHEORGHE**  
CERTIFICAT DE AUTORIZARE RO-CJ-F NR. 0004  
TEL.: 0758623922

2

# CALCUL DE SUPRAFATA

Curti constructii

Nr. Pct.	Coordonate pct.de contur		Lungimi laturi D(i,i+1)
	X [m]	Y [m]	
1	585348.04930	388284.17700	1.200
2	585348.40576	388283.03117	3.257
3	585351.53377	388283.94002	1.200
4	585351.22720	388285.10020	11.388
5	585362.47270	388286.89490	0.660
6	585362.66060	388287.52730	8.061
7	585370.56220	388289.12290	22.331
8	585392.89354	388289.07301	8.365
9	585400.93170	388286.75875	9.118
10	585410.04922	388286.62909	9.937
11	585419.76353	388288.72053	13.347
12	585431.73346	388294.62559	17.163
13	585445.34561	388305.07889	16.090
14	585459.92660	388298.27630	8.556
15	585466.46190	388292.75360	18.613
16	585476.69979	388308.29843	4.835
17	585479.83990	388304.62219	2.500
18	585481.74096	388306.24576	4.952
19	585478.52511	388310.01120	9.355
20	585485.74172	388315.96347	13.153
21	585493.19505	388326.80144	24.113
22	585513.98748	388339.01245	31.239
23	585544.01863	388347.61329	42.221
24	585586.11016	388350.91402	17.776
25	585603.80932	388352.56692	25.977
26	585629.78340	388352.19979	17.324
27	585646.94874	388349.85748	14.736
28	585661.39387	388346.94355	20.265
29	585680.43011	388339.99320	22.317
30	585700.74433	388330.75270	22.997
31	585719.49707	388317.44196	30.513
32	585742.05698	388296.89773	17.707
33	585753.55453	388283.43173	41.715
34	585777.23570	388249.09050	22.298
35	585793.17896	388233.50137	20.682
36	585812.61706	388226.43754	24.226
37	585835.27160	388235.02100	5.458
38	585840.10030	388237.56520	33.126
39	585835.64620	388270.39060	66.528
40	585822.82380	388335.67120	32.592
41	585813.16810	388366.79980	27.126
42	585806.61160	388393.12140	13.422
43	585803.38950	388406.15130	7.834
44	585802.17560	388413.89080	14.027
45	585800.26370	388427.78640	19.038
46	585798.26630	388446.71900	27.132
47	585796.44180	388473.78980	13.567
48	585795.33640	388487.31140	21.335
49	585795.83630	388508.64080	43.815
50	585797.92100	388552.40600	13.403
51	585785.60900	388557.70300	8.125
52	585778.34200	388561.33800	34.908
53	585746.50700	388575.66000	16.273
54	585731.41600	388581.74800	43.102
55	585691.69600	388598.48400	26.841
56	585666.83000	388608.58900	0.196
57	585666.64992	388608.66562	54.701
58	585655.82400	388555.04700	16.301
59	585652.67140	388539.05400	16.226
60	585649.52200	388523.13630	8.151
61	585647.76870	388515.17570	18.970
62	585638.18040	388531.54400	18.895
63	585628.70200	388547.88960	21.487
64	585617.78580	388566.39710	13.487
65	585611.17280	388578.15170	20.230
66	585601.12210	388595.70850	9.524
67	585596.26790	388603.90220	14.750
68	585588.86490	388616.65950	6.655
69	585585.33400	388622.30100	16.939
70	585576.16150	388636.54170	15.649

Nr. Pct.	Coordonate pct.de contur		Lungimi laturi D(i,i+1)
	X [m]	Y [m]	
71	585563.93800	388626.77000	26.183
72	585545.12400	388608.56100	21.945
73	585529.37600	388593.27800	30.538
74	585507.43500	388572.03700	36.289
75	585481.33400	388546.82500	65.169
76	585435.40600	388500.59100	32.601
77	585412.73500	388477.16400	16.687
78	585401.09300	388465.20900	30.200
79	585379.91900	388443.67500	28.609
80	585355.90100	388459.21800	22.606
81	585336.92200	388471.49900	37.731
82	585305.22300	388491.96400	37.731
83	585273.52400	388512.42900	14.130
84	585261.79500	388520.30900	18.863
85	585245.92200	388530.50100	40.484
86	585212.07300	388552.71000	29.650
87	585187.41700	388569.17800	29.786
88	585162.64800	388585.72200	32.048
89	585136.00300	388603.53000	5.973
90	585130.98090	388606.76360	37.795
91	585118.12070	388571.22350	6.239
92	585115.84690	388565.41350	37.554
93	585104.16450	388529.72250	52.435
94	585087.61950	388479.96620	59.988
95	585068.52180	388423.09970	19.923
96	585062.34990	388404.15710	65.085
97	585042.08450	388342.30800	69.699
98	585020.09650	388276.16850	81.409
99	584994.57480	388198.86380	8.743
100	585001.09880	388193.04340	5.333
101	585005.61480	388190.20740	4.901
102	585008.71980	388193.99990	8.731
103	585016.52970	388197.90220	4.407
104	585017.13970	388193.53780	8.334
105	585012.17710	388186.84240	4.206
106	585015.25120	388183.97110	4.359
107	585018.71310	388181.32280	6.205
108	585024.80010	388180.11990	3.362
109	585028.10730	388180.72380	8.498
110	585036.21500	388183.26950	7.561
111	585043.43030	388185.53120	6.262
112	585048.90950	388188.56230	9.264
113	585056.59960	388193.72850	7.866
114	585063.54740	388197.41580	11.096
115	585074.60460	388198.34340	19.231
116	585093.75070	388200.14340	14.312
117	585107.81430	388202.80040	13.298
118	585120.78460	388205.73470	12.784
119	585132.46750	388210.92420	20.503
120	585151.35100	388218.91210	19.220
121	585169.04590	388226.41630	20.140
122	585188.35140	388232.15450	19.397
123	585206.95440	388237.64760	36.324
124	585242.00430	388247.18560	13.450
125	585255.25960	388249.46560	6.324
126	585261.02390	388252.06740	9.659
127	585269.38480	388256.90450	15.892
128	585283.90670	388263.35870	21.332
129	585303.80330	388271.05040	35.389
130	585337.37720	388282.23940	10.847

S=202471.19mp P=2684.578m



Intocmit:  
Cojocnean Gheorghe

CONSILIUL JUDEȚEAN CLUJ  
Conform cu exemplarul original



1180/2-07-2001

Pr: J-00 Dir TCCJP

ROMANIA  
JUDEȚUL CLUJ  
CONSILIUL JUDEȚEAN

HOTARAREA Nr. 14  
din 31.03.2001

privind aprobarea de catre Consiliul Judetean Cluj a Inventarului  
bunurilor care apartin domeniului public al judetului Cluj.

Consiliul Judetean Cluj, intrunit in sedinta ordinara de lucru,  
Luand in dezbateri Expunerea de motive privind aprobarea de catre  
Consiliul Judetean Cluj a Inventarului bunurilor care apartin domeniului public al  
judetului Cluj,

Ținand seama de prevederile art.21(2) din Legea nr.213/1998 privind  
proprietatea publica si regimul juridic al acesteia precum si de prevederile  
Normelor tehnice pentru intocmirea inventarelor bunurilor care alcatuiesc domeniul  
public al comunelor, oraselor, municipiilor si judetelor aprobate prin Hotararea  
Guvernului nr.548/1999,

Fiind indeplinite conditiile prevazute in art.31 si art.68 litera "b" din Legea  
nr.69/1991 privind administratia publica locala,

In temeiul art.63 din Legea nr.69/1991 republicata privind administratia  
publica locala,

### HOTARASTE

Art.1. Se aproba Inventarul bunurilor care apartin domeniului public al  
judetului Cluj, conform anexei.

Art.2. Bunurile respective raman in administrarea unitatilor care le  
gestioneaza in prezent.

Art.3. Cu ducerea la indeplinire a prevederilor prezentei hotarari se  
incredinteaza Directia Generala de Administrare a Domeniului Public si Privat,  
Directia Generala de Coordonare a Activitatii Economice si agentii economice si  
institutiile vizate.

PRESIDENTUL  
Gratian Serban



CONTRASEMNEAZA  
SECRETAR  
Maruca Pop

Sky





# MONITORUL OFICIAL

## AL

### ROMÂNIEI

XIV — Nr. 684 bis

PARTEA I  
LEGI, DECRETE, HOTĂRĂRI ȘI ALTE ACTE

Marti, 17 septembrie 2002

#### SUMAR

Nr.	Pagina
HOTĂRĂRI ALE GUVERNULUI ROMÂNIEI	
969. — Hotărâre privind atestarea domeniului public al județului Cluj, precum și al municipiilor, orașelor și comunelor din județul Cluj, cu excepția municipiului Cluj-Napoca.....	1-775

## HOTĂRĂRI ALE GUVERNULUI ROMÂNIEI

### GUVERNUL ROMÂNIEI

#### HOTĂRÂRE

privind atestarea domeniului public al județului Cluj,  
precum și al municipiilor, orașelor și comunelor  
din județul Cluj, cu excepția municipiului Cluj-Napoca\*)

În temeiul prevederilor art. 107 din Constituția României și ale art. 21 alin. (3) din Legea nr. 213/1998 privind proprietatea publică și regimul juridic al acesteia,

Guvernul României adoptă prezenta hotărâre.

Articol unic. — Se atestă apartenența la domeniul public al județului Cluj, precum și al municipiilor, orașelor și comunelor din județul Cluj, cu excepția municipiului Cluj-Napoca, a bunurilor cuprinse în anexele nr. 1-80 care fac parte integrantă din prezenta hotărâre.

PRIM-MINISTRU  
ADRIAN NĂSTASE

Contrasemnează:

Ministrul administrației publice,  
Octav Cozmâncă

Ministrul finanțelor publice,  
Mihai Nicolae Tănăsescu

București, 5 septembrie 2002.  
Nr. 969.

\*) Hotărârea Guvernului nr. 969/2002 a fost publicată în Monitorul Oficial al României, Partea I, nr. 684 din 17 septembrie 2002, și este reprodusă și în acest număr bis.



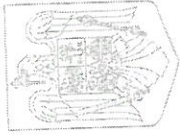

# MONITORUL OFICIAL AL ROMÂNIEI

PARTEA I  
Anul XIV — Nr. 684 bis LEGI, DECRETE, HOTĂRĂRI ȘI ALTE ACTE Marți, 17 septembrie 2002



## ANEXA Nr. 1 — Inventarul bunurilor care aparțin domeniului public al județului Cluj

### SUMAR

Anexa Nr. 1 — Inventarul bunurilor care aparțin domeniului public al județului Cluj	3	545
Anexa Nr. 2 — Inventarul bunurilor care aparțin domeniului public al comunei Cămin	67	555
Anexa Nr. 3 — Inventarul bunurilor care aparțin domeniului public al comunei Ciobani	93	560
Anexa Nr. 4 — Inventarul bunurilor care aparțin domeniului public al comunei Dej	113	562
Anexa Nr. 5 — Inventarul bunurilor care aparțin domeniului public al municipiului Cluj-Napoca	153	571
Anexa Nr. 6 — Inventarul bunurilor care aparțin domeniului public al orașului Hăghig	327	577
Anexa Nr. 7 — Inventarul bunurilor care aparțin domeniului public al comunei Agrieș	337	581
Anexa Nr. 8 — Inventarul bunurilor care aparțin domeniului public al comunei Alton	347	585
Anexa Nr. 9 — Inventarul bunurilor care aparțin domeniului public al comunei Aluniș	351	591
Anexa Nr. 10 — Inventarul bunurilor care aparțin domeniului public al comunei Apahida	357	597
Anexa Nr. 11 — Inventarul bunurilor care aparțin domeniului public al comunei Asăluș	377	603
Anexa Nr. 12 — Inventarul bunurilor care aparțin domeniului public al comunei Băc	383	611
Anexa Nr. 13 — Inventarul bunurilor care aparțin domeniului public al comunei Băgădău	387	615
Anexa Nr. 14 — Inventarul bunurilor care aparțin domeniului public al comunei Băiș	395	619
Anexa Nr. 15 — Inventarul bunurilor care aparțin domeniului public al comunei Bășchia	398	627
Anexa Nr. 16 — Inventarul bunurilor care aparțin domeniului public al comunei Băștea	403	637
Anexa Nr. 17 — Inventarul bunurilor care aparțin domeniului public al orașului Băștea	407	643
Anexa Nr. 18 — Inventarul bunurilor care aparțin domeniului public al comunei Băz	413	649
Anexa Nr. 19 — Inventarul bunurilor care aparțin domeniului public al comunei Cămin	417	655
Anexa Nr. 20 — Inventarul bunurilor care aparțin domeniului public al comunei Călnăși	421	661
Anexa Nr. 21 — Inventarul bunurilor care aparțin domeniului public al comunei Călețele	427	665
Anexa Nr. 22 — Inventarul bunurilor care aparțin domeniului public al comunei Cămin	433	669
Anexa Nr. 23 — Inventarul bunurilor care aparțin domeniului public al comunei Căpuș Mare	437	681
Anexa Nr. 24 — Inventarul bunurilor care aparțin domeniului public al comunei Cășeni	445	687
Anexa Nr. 25 — Inventarul bunurilor care aparțin domeniului public al comunei Călbă	449	691
Anexa Nr. 26 — Inventarul bunurilor care aparțin domeniului public al comunei Cămin	455	695
Anexa Nr. 27 — Inventarul bunurilor care aparțin domeniului public al comunei Chibrit	461	699
Anexa Nr. 28 — Inventarul bunurilor care aparțin domeniului public al comunei Chiușești	467	713
Anexa Nr. 29 — Inventarul bunurilor care aparțin domeniului public al comunei Ciucești	471	717
Anexa Nr. 30 — Inventarul bunurilor care aparțin domeniului public al comunei Cluj-Napoca	477	721
Anexa Nr. 31 — Inventarul bunurilor care aparțin domeniului public al comunei Cluj-Napoca	481	725
Anexa Nr. 32 — Inventarul bunurilor care aparțin domeniului public al comunei Cămin	485	729
Anexa Nr. 33 — Inventarul bunurilor care aparțin domeniului public al comunei Cămin	483	733
Anexa Nr. 34 — Inventarul bunurilor care aparțin domeniului public al comunei Cămin	503	739
Anexa Nr. 35 — Inventarul bunurilor care aparțin domeniului public al comunei Cămin	509	747
Anexa Nr. 36 — Inventarul bunurilor care aparțin domeniului public al comunei Cămin	517	753
Anexa Nr. 37 — Inventarul bunurilor care aparțin domeniului public al comunei Cămin	523	759
Anexa Nr. 38 — Inventarul bunurilor care aparțin domeniului public al comunei Cămin	529	763
Anexa Nr. 39 — Inventarul bunurilor care aparțin domeniului public al comunei Cămin	535	769
Anexa Nr. 40 — Inventarul bunurilor care aparțin domeniului public al comunei Cămin	541	773

0	1	2	3	4	5	6
709	1.8.6.	Bransament apa DN 25 mm PE	28609 Principala 231	2000	6.178.135	Statul Roman
<b>LIVADA</b>						
710	1.8.6.	Bransament apa DN 25 mm PE	28602-28619.str.Principala,18 poz.	2000	108.887.975	Statul Roman
711	1.8.6.	Bransament apa DN 25 mm PE	29097-29098.str.Principala,2 poz.	2000	3.749.314	Statul Roman
712	1.8.6.	Bransament apa DN 25 mm PE	29291-29294.str.Principala 4 poz.	2000	11.400.832	Statul Roman
<b>TOTAL COMUNA ICLOD</b>					<b>136.858.084</b>	
<b>4.8. REGIA AUTONOMA JUDETEANA APA CANAL CLUJ COMUNA JUCU DE SUS</b>						
713	1.8.6.	Bransament apa DN 25 mm PE	28128 Principala 1060	1999	5.550.372	Statul Roman
714	1.8.6.	Bransament apa DN 25 mm PE	28907 Principala 1078	2000	2.069.827	Statul Roman
715	1.8.6.	Bransament apa DN 25 mm PE	29908 Principala 353	2000	2.019.874	Statul Roman
716	1.8.6.	Bransament apa DN 25 mm PE	29089 Principala 154	2000	3.946.834	Statul Roman
717	1.8.6.	Bransament apa DN 25 mm PE	29090 Principala 305/A	2000	1.993.500	Statul Roman
718	1.8.6.	Bransament apa DN 25 mm PE	29091 Principala 306/A	2000	2.015.411	Statul Roman
719	1.8.6.	Bransament apa DN 25 mm PE	29092 Principala 465	2000	1.657.968	Statul Roman
720	2.171.1.1.	Pompe Lotru 100	32758 Jucu de Sus	1990	761.989	Statul Roman
<b>TOTAL COMUNA JUCU DE SUS</b>					<b>19.925.775</b>	
<b>4.9 TERENURI AFLATE IN ADMINISTRAREA REGIEI AUTONOME JUDETENE APA-CANAL CLUJ</b>						
721	<b>Sursile de apa FLORESTI+stanga</b>		<b>S=240000 mp+5600 mp</b>			Statul Roman
722	Rezervoare strada RAHOVEI		Suprafata,S=8579 mp.			Statul Roman
723	Rezervor HOLA-BACIU		Suprafata,S=5316 mp.			Statul Roman
724	Statia din satul MUNTELE BAINORII		Suprafata,S=3130 mp. Decizia GIGCL nr 241/S3			Statul Roman
725	Rezervor ODOBESTI		Suprafata,S=6283 mp.			Statul Roman
726	Statia de tratare GILAU		Suprafata,S=16691 mp.+ 4868mp(cumparati)			Statul Roman
727	Rezervoare Zona Inalta ZORILOR Lunii		Suprafata,S=4960 mp.			Statul Roman
728	Rezervor GOVORA-ACADEMIEI		Suprafata,S=1440 mp.			Statul Roman
729	ZORILOR-Statia de pompare+Rezervor		Suprafata,S=2722 mp.			Statul Roman

41

0	1	2	3	4	5	6
730		Uzina de apa GRIGORESCU	Suprafata,S=5800 mp.			Statul Roman
731		Rezervor ALVEIRNA	Suprafata,S=1670 mp.			Statul Roman
732		Statia de epurare SOMESENI	Suprafata,S=13000 mp.			Statul Roman
733		Sediul central Bld 21 Doc.nr.79/si R.A.T.)	Suprafata,S=9202 mp. C.F.Nr.122.rope 4919/1,4919/2			Statul Roman
734		Atelier mecanic GRIGORESCU nr.59	Suprafata,S=3360 mp.			Statul Roman
735		Rezervor MANASTUR	Suprafata,S=6000 mp.			Statul Roman
736		Statia de pompare GOVORA	Suprafata,S=6000 mp.			Statul Roman
737		SOMESENI-mai drept-Tratat Vala nr.214	Suprafata,S=210 mp.			Statul Roman
738		Rezervor 1000 mc GILAU	Suprafata,S=2700 mp.			Statul Roman
<b>TOTAL REGIA AUTONOMA JUDETEANA APA-CANAL CLUJ</b>					<b>637.316.728,854</b>	
<b>5.REGIA AUTONOMA DE GOSPODARIRE COMUNALA SI LOCATIVA GHERLA</b>						
739	1.8.6.	Subtraversari aductiune Apehida	nr.inventar 2207/1 buc	1976	57.148.976	Decizia nr.519/16.nov.1990 a Prefecturii Cluj mijloc fis in gestiunea si administrarea R.A.G.C.L.Gherla
740	1.8.6.	Conducta PREMIO / 600	nr.inventar 2210/42 km	1977	6.354.032.080	
741	1.8.6.	Conducta aductiune Vales Alunis	nr.inventar 2891/1 buc	1994	131.744.500	
<b>TOTAL R.A.G.C.L.GHERLA</b>					<b>6.522.978,356</b>	
<b>6. REGIA AUTONOMA AEROPORTUL INTERNATIONAL CLUJ</b>						
742	10301	Aerogara	nr.inv.1000	1969	5.015.638.949	Statul Roman in admin.R.A.A.Cluj
743	10301	Cladire cu inst.sistim de radioteleie PPL7	nr.inv.1001	1969	1.371.285.944	Statul Roman in admin.R.A.A.Cluj
744	10301	Cladire garaj uzina electrice, centrala termica	nr.inv.1002	1969	1.488.218.050	Statul Roman in admin.R.A.A.Cluj
745	10301	Cladire radioponiometru	nr.inv.1003	1968	30.934.460	Statul Roman in admin.R.A.A.Cluj
746	10301	Cladire radiocaliza exterioara km 10	nr.inv.1004	1966	4.851.242	Statul Roman in admin.R.A.A.Cluj
747	10301	Cladire caramida pt.depozit de carburanti	nr.inv.1005	1966	99.705.500	Statul Roman in admin.R.A.A.Cluj



42

7

0	1	2	3	4	5	6
255	1.6.2.	Spalatorie plus cabinete medicale	Gilau, str. Principala, nr. 719	2001	13.230.000	Protocol nr. 2687/6.03.2001
256	1.6.2.	Bucatarie de vara	Gilau, str. Principala, nr. 719	2001	174.674	Protocol nr. 2687/6.03.2001
257	1.8.1.	Put beton pentru apa	Gilau, str. Principala, nr. 719	2001	555.000	Protocol nr. 2687/6.03.2001
258	1.8.1.	Put beton pentru apa	Gilau, str. Principala, nr. 719	2001	246.000	Protocol nr. 2687/6.03.2001
259	1.8.1.	Cabina pompa apa	Gilau, str. Principala, nr. 719	2001	1.570.000	Protocol nr. 2687/6.03.2001
260	1.6.2.	Cladire sali de clase	Huedin, str. Avram Iancu, nr. 41	2001	72.811	Protocol nr. 2687/6.03.2001
261	1.6.2.	Cladire sali de clasa cu etaj	Huedin, str. Avram Iancu, nr. 41	2001	71.985	Protocol nr. 2687/6.03.2001
262	1.8.14.	Lemnarie(magazie)	Huedin, str. Avram Iancu, nr. 41	2001	2.466	Protocol nr. 2687/6.03.2001
263	1.6.4.	Cladire sediu administrativ	Huedin, str. Avram Iancu, nr. 41	2001	501.295	Protocol nr. 2687/6.03.2001
264	1.6.3.	Gard prefabricate	Huedin, str. Avram Iancu, nr. 41	2001	75.736	Protocol nr. 2687/6.03.2001
265	1.6.2.	Beza sportiva	Huedin, str. Avram Iancu, nr. 41	2001	5.477	Protocol nr. 2687/6.03.2001
266	1.6.3.	Poarta fier intrare	Huedin, str. Avram Iancu, nr. 41	2001	4.500	Protocol nr. 2687/6.03.2001
267	1.6.1.	WC cu cabina	Huedin, str. Avram Iancu, nr. 41	2001	84.233	Protocol nr. 2687/6.03.2001
268	1.6.2.	Parter internat	Huedin, str. Avram Iancu, nr. 41	2001	1.000.000	Protocol nr. 2687/6.03.2001
269		Parc dendrologie, Gilau, str. Principala nr. 719	S=109000 mp.	1972		Protocol nr. 2978/14.3.2001
270		Teren arabii Gilau	S=45000 mp., str. Principala nr. 719	1972		Protocol nr. 2978/14.3.2001
271		Drum piatra	S=912 mp., str. Principala nr. 719	1972		Protocol nr. 2978/14.3.2001
272		Curte interioara	S=1000 mp., str. Principala nr. 719	1972		Protocol nr. 2978/14.3.2001
273		Curte, gradina, cai de acces Huedin	S=42632,00 mp str. A. Iancu, nr. 41	1965		Protocol nr. 2977/14.03.2001
274		Camin scoala nr. 9 Jucu	S=1276,64 mp, curte C.F. 806, topo 261/1, 261/2,			Decret nr. 176/48 C.F. 806, Statul Roman
275		Gradina de zarzavat, Jucu	suprafata totala=36741,36 mp.,			Decret nr. 176/48 si Incheierea nr. 1365/1973, C.F. 649 Congregatia Surorilor "Maicii Domnului" din Blaj Statul Roman
276		Camin scoala nr. 9 Jucu	C.F. 649, topo 295/k, 295/l, 295/m			Decret nr. 176/48 si Incheierea nr. 1365/1973, C.F. 648 Congregatia Surorilor "Maicii Domnului" din

25

0	1	2	3	4	5	6
						Blaj Statul Roman
277		Parc	suprafata totala=51888,84 mp C.F. 648, topo 299/l			Decret nr. 176/48 si Incheierea nr. 1365/1973, C.F. 648 Congregatia Surorilor "Maicii Domnului" din Blaj, Statul Roman
278		Teren legume	suprafata totala=20361,48 mp. C.F. 805, topo 32, 39			Decret nr. 176/48 si Incheierea nr. 1365/1973, C.F. 805 Congregatia Surorilor "Maicii Domnului" din Blaj, Statul Roman
279		Imobil, Centrul Judetean de Interventie pentru Copilul Abuzat	Cluj-Napoca, str. Pietrosusa nr. 59A			
280		Imobil, Proiectul "Tinari pentru Tinari"	Gherla, str. Taler nr. 2A			
281		Imobil, Proiectul "Tinari pentru Tinari"	Cimpia-Turid, str. Flunilor nr. 46			
282		Imobil, Proiectul Centrul de zi "Tara Minunilor"	Cluj-Napoca, str. Infratirii nr. 15			
283		Imobil Proiectul "Eu si Familia mea"	Huedin str. Trandafirilor nr. 26			
284		Imobil Proiectul "Eu si Familia mea"	Huedin str. Draului Manasturului f.n.			
TOTAL DIRECTIA GENERALA JUDETEANA PROTECTIA DREPTURILOR COPILULUI CLUJ					929.020.950	
4. REGIA AUTONOMA JUDETEANA APA CANAL CLUJ						
285	1.1.3.	Post transformare	nr. inv. 4199 Statie epurare	1977	9.859.599	Statul Roman
286	1.1.3.	Post transformare	nr. inv. 4200 Statie epurare	1977	10.106.594	Statul Roman
287	1.1.3.	Post transformare	nr. inv. 4203 Floresti	1918	4.303.395	Statul Roman
288	1.1.3.	Post transformare	nr. inv. 4322 Gilau	1973	4.093.016	Statul Roman
289	1.1.3.	Post transformare	nr. inv. 5183 Zonior	1983	25.027.725	Statul Roman
290	1.3.7.2.	Alee acces	nr. inv. 5476 Floresti	1999	583.524.396	Statul Roman
291	1.3.7.2.	Alee acces-Capitula I	nr. inv. 5477 Floresti	1999	32.013.554	Statul Roman

26





0	1	2	3	4	5	6
292	1.3.7.3.	Platforme-Statie pompare	nr.inv.8973 Grigorescu 57	2000	492.856.774	
293	1.3.7.3.	Platforme betonate-Rezervor	nr.inv.8233 Baciu	2000	778.500.000	Statul Roman
294	1.3.7.3.	Drumuri si platforme-Rezervor	nr.inv.8301 Manastur	2000	776.431.763	Statul Roman
295	1.3.7.3.	Platforme dale-Statie pompare	nr.inv.8977 Manastur	2000	87.533.195	Statul Roman
296	1.3.7.3.	Drumuri Statie pompare	nr.inv.22324 Govora	1970	4.999.288	Statul Roman
297	1.3.7.3.	Drumuri si platforme-Statie tratare	nr.inv.26289 Gilau	1995	39.500.000	
298	1.4.2.2.	Ziduri de sprijin din beton armat-Rezervor	nr.inv.8230 Baciu	2000	1.562.000.000	Statul Roman
299	1.4.2.2.	Ziduri de sprijin din beton armat-Rezervor	nr.inv.8304 Manastur	2000	12.919.718.372	Statul Roman
300	1.5.7.	Rezervor combustibil 40000 l metalic	nr.inv.21770 Statie epurare	1977	3.193.464	
301	1.6.1.	Cladire administrativa	nr.inv.4179 Floresti	1900	4.126.387	Statul Roman
302	1.6.1.	Cladire administrativa	nr.inv.4182 Govora	1938	5.488.609	Statul Roman
303	1.6.1.	Cladire administrativa	nr.inv.4192 Floresti	1900	10.349.428	Statul Roman
304	1.6.1.1.	Grup sanitar cu tanc metalic.-Rezervor	nr.inv.8231 Baciu	2000	49.000.000	Statul Roman
305	1.6.1.1.	Grup sanitar cu tanc metalic.-Rezervor	nr.inv.8303 Manastur	2000	44.488.186	Statul Roman
306	1.6.1.1.	Grup sanitar	nr.inv.22315 Floresti	1969	587.329	Statul Roman
307	1.6.1.1.	Grup sanitar	nr.inv.22316 Floresti	1969	387.185	Statul Roman
308	1.6.1.1.	Grup sanitar	nr.inv.22318 Floresti	1962	376.655	Statul Roman
309	1.6.3.1.	Imprejmure-Rezervor 1000 mc	nr.inv.22294 Gilau	1983	678.295	Statul Roman
310	1.6.3.1.	Imprejmure-Statie pompare mal drept	22319 Someseni-T.Vala 214	1924	73.057	Statul Roman
311	1.6.3.1.	Imprejmure-Statie tratare	nr.inv.26288 Gilau	1995	5.100.000	Statul Roman
312	1.6.3.1.	Imprejmure-Statie filtre	nr.inv.26358 Gilau	1996	10.445.000	Statul Roman
313	1.6.3.2.	Imprejmure rezervor	nr.inv.4226 Agrounitca	1999	358.772.273	Statul Roman
314	1.6.3.2.	Imprejmure rezervor	nr.inv.4230 Odobesti	1999	194.428.620	Statul Roman
315	1.6.3.2.	Imprejmure rezervor	nr.inv.4231 Alverna	1999	370.210.304	Statul Roman
316	1.6.3.2.	Imprejmure rezervor	nr.inv.5510 Rahova	1999	751.361.370	Statul Roman
317	1.6.3.2.	Imprejmure -Captatie I	nr.inv.5511 Floresti	1999	1.596.372.618	Statul Roman
318	1.6.3.2.	Imprejmure	nr.inv.6395 Floresti	1999	5.896.254.801	Statul Roman
319	1.6.3.2.	Imprejmure rezervor	nr.inv.6346 Lunil	2000	335.231.623	Statul Roman
320	1.6.3.2.	Imprejmure statie pompare	nr.inv.8218 Zorilor	2000	372.803.559	Statul Roman
321	1.6.3.2.	Imprejmure rezervor	nr.inv.8232 Baciu	2000	190.000.000	Statul Roman
322	1.6.3.2.	Imprejmure statie pompare	nr.inv.8241 Govora	2000	1.070.536.638	Statul Roman
323	1.6.3.2.	Imprejmure rezervor	nr.inv.8302m Manastur	2000	644.565.467	Statul Roman
324	1.6.3.2.	Atenuare nivel zgomot-impuritate-Statie	nr.inv.26346 Grigorescu 57	1995	17.028.540	Statul Roman

27

0	1	2	3	4	5	6
325	1.6.4.	Cladire administrativa	nr.inv.4193 Statie epurare	1976	67.971.693	Statul Roman
326	1.6.4.	Cladire administrativa	nr.inv.4221 Gilau	1973	178.447.446	Statul Roman
327	1.6.4.	Cladire poarta	nr.inv.4223 Gilau	1973	6.033.846	Statul Roman
328	1.6.4.	Cladire poarta-Rezervor	nr.inv.8228 Baciu	2000	55.000.000	Statul Roman
329	1.6.4.	Cladire poarta-Rezervor	nr.inv.8306 Manastur	2000	43.562.496	Statul Roman
330	1.7.1.2.	Instalatie electrica-Sapca Verde	nr.inv.8219 Floresti	2000	153.340.076	Statul Roman
331	1.7.1.2.	Instalatie electrica-Statie pompare "E"	nr.inv.22329 Floresti	1971	7.338.729	Statul Roman
332	1.7.1.2.	Instalatie electrica-Statie pompare	nr.inv.22402 Grigorescu 57	1976	203.131.268	Statul Roman
333	1.7.1.2.	Instalatie electrica-Sapca Verde II	nr.inv.22824 Floresti	1980	9.859.095	Statul Roman
334	1.7.1.2.	Instalatie electrica	nr.inv.22866 Statie epurare	1980	26.103.709	Statul Roman
335	1.7.1.3.	Instalatie electrica-Rezervor	nr.inv.8234 Baciu	2000	149.000.000	Statul Roman
336	1.7.1.3.	Instalatie electrica-Rezervor	nr.inv.8299 Rezervor Manastur	2000	66.035.766	Statul Roman
337	1.7.1.3.	Instalatie electrica	nr.inv.21772 Statie epurare	1977	57.754.299	Statul Roman
338	1.7.1.3.	Instalatie electrica-Statie filtre	nr.inv.26357 Gilau	1996	24.370.000	Statul Roman
339	1.7.2.1.	Instalatie electrica-Statie pompare	nr.inv.8249 Govora	2000	15.523.479.791	Statul Roman
340	1.7.2.1.	Instalatie electrica-Statie pompare	nr.inv.8243 Zorilor	2000	3.198.225.641	Statul Roman
341	1.7.2.1.	Instalatie electrica-Statie pompare	nr.inv.8974 Grigorescu 57	2000	67.077.169	Statul Roman
342	1.7.2.1.	Instalatie electrica-Statie pompare	nr.inv.8975 Manastur	2000	2.816.820.643	Statul Roman
343	1.7.2.1.	Instalatie electrica-Statie pompare	nr.inv.8980 Manastur	2000	3.213.956.032	Statul Roman
344	1.7.2.1.	Instalatie electrica-Statie pompare	nr.inv.8982 Clabucei	2000	2.054.079.987	Statul Roman
345	1.7.2.1.	Instalatii electrice-Decantor D 4	nr.inv.26347 Gilau	1996	1.600.504	Statul Roman
346	1.7.2.2.	Instalatie electrica-Hidrofor PT3	nr.inv.8220 Statie epurare	2000	534.056.000	Statul Roman
347	1.7.2.2.	Instalatie electrica-Microsita	nr.inv.26353 Gilau	1996	61.220.723	Statul Roman
348	1.7.2.3.	Instalatie electrica-Statie pompare	nr.inv.6345 Grigorescu 57	2000	1.407.826.173	Statul Roman
349	1.7.2.3.	Instalatie electrica-Statie tratare	nr.inv.22292 Gilau	1973	21.282.621	Statul Roman
350	1.7.2.3.	Instalatie electrica-Rezervor	nr.inv.22309 Academiei	1963	2.175.926	Statul Roman
351	1.7.2.3.	Instalatie electrica-Rezervor	nr.inv.22301 Rahovei	1963	770.973	Statul Roman
352	1.7.2.3.	Instalatie electrica-Rezervor	nr.inv.22304 Academiei	1963	227.390	Statul Roman
353	1.8.10.	Strat freatic	nr.inv.22326 Floresti	1970	80.027.415	Statul Roman
354	1.8.10.	Cimpuri de infiltrare	nr.inv.22327 Floresti	1971	64.376.046	Statul Roman
355	1.8.10.	Cimpuri de infiltrare	nr.inv.22343 Floresti	1980	112.508.691	Statul Roman
356	1.8.11.	Rezervor 5000 mc	nr.inv.8229 Baciu	2000	7.542.112.952	Statul Roman
357	1.8.11.	Rezervor 10000 mc	nr.inv.8305 Manastur	2000	11.655.223.340	Statul Roman

28

9



0	1	2	3	4	5	6
358	1.8.11.	Rezervor 1000 mc	nr.inv.22293 Gilau	1973	43.492.732	Statul Roman
359	1.8.11.	Rezervor 5000-Zona medie	nr.inv.22306 Academiei	1970	321.286.635	Statul Roman
360	1.8.11.	Rezervor 2000 mc	nr.inv.22307 Govora	1949	10.186.610	Statul Roman
361	1.8.11.	Rezervor 3000 mc	nr.inv.22308 Rahovei	1932	7.403.805	Statul Roman
362	1.8.11.	Rezervor 2500 mc-Zona superioara	nr.inv.22309 Zorilor	1969	158.144.631	Statul Roman
363	1.8.11.	Rezervor 5000 mc-Zona intermediara	nr.inv.22310 Alverna(Becas)	1967	291.712.988	Statul Roman
364	1.8.11.	Rezervor 1000 mc	nr.inv.22311 Grigorescu	1963	17.333.596	Statul Roman
365	1.8.11.	Rezervor 5000 mc-Zona inferioara	nr.inv.22312 Rahovei	1963	53.641.364	Statul Roman
366	1.8.11.	Rezervor 300 mc-Zona superioara	nr.inv.22314 Zorilor 1	1949	3.894.276	Statul Roman
367	1.8.11.	Rezervor 5000 mc-Zona medie	nr.inv.22333 Academiei	1973	244.644.879	Statul Roman
368	1.8.11.	Rezervor 10000 mc-Zona inferioara	nr.inv.22400 Odobesti	1976	841.448.945	Statul Roman
369	1.8.11.	Rezervor 2500 mc-Zona superioara	nr.inv.22891 Zorilor	1980	174.296.208	Statul Roman
370	1.8.11.	Rezervor 2500 mc-Zona inalta	nr.inv.24609 Zorilor 2	1983	296.346.292	Statul Roman
371	1.8.11.	Rezervor 2500 mc-Zona inalta	nr.inv.24609 Zorilor	1992	228.354.621	Statul Roman
372	1.8.12.	Statie pompare namoi	nr.inv.4196 Statie epurare	1976	16.356.360	Statul Roman
373	1.8.12.	Statie pompare ape uzate	nr.inv.4197 Statie epurare	1976	58.976.452	Statul Roman
374	1.8.12.	Statie pompare	nr.inv.4205 Grigorescu 57	1938	1.470.699.417	Statul Roman
375	1.8.12.	Statie pompare	nr.inv.4206 Floresti	1900	113.933.430	Statul Roman
376	1.8.12.	Statie pompare-Sapca Verde	nr.inv.4207 Floresti	1908	5.235.927	Statul Roman
377	1.8.12.	Statie pompare-Captatia I	nr.inv.4208 Floresti	1922	38.969.042	Statul Roman
378	1.8.12.	Statie pompare	nr.inv.4210 Govora	1928	466.397.310	Statul Roman
379	1.8.12.	Statie pompare-Captatia II	nr.inv.4214 Floresti	1963	53.739.890	Statul Roman
380	1.8.12.	Statie pompare-Statie "E"	nr.inv.4215 Floresti	1969	10.278.045	Statul Roman
381	1.8.12.	Statie pompare mal drept-ape uzate	4217 Someseni T.Vulca 214	1949	392.516.464	Statul Roman
382	1.8.12.	Casa vanelor-Rezervor tampon	nr.inv.4220 Govora	1974	29.870.787	Statul Roman
383	1.8.12.	Statie pompare-Sapca Verde II	nr.inv.4343 Floresti	1980	98.741.134	Statul Roman
384	1.8.12.	Statie pompare	nr.inv.5169 Govora	1983	24.970.766	Statul Roman
385	1.8.12.	Statie pompare	nr.inv.5266 Zorilor	1983	22.926.129	Statul Roman
386	1.8.12.	Statie filtre,pompare,rect.,baraj,100l/s	nr.inv.5392 Floresti	1987	1.074.176.100	Statul Roman
387	1.8.12.	Statie pompare	nr.inv.6343 Codrului	2000	57.800.000	Statul Roman
388	1.8.12.	Statie pompare	nr.inv.8238 Odobesti	2000	205.389.043	Statul Roman
389	1.8.12.	Statie pompare-Etapa II	nr.inv.8244 Zorilor	2000	1.400.099.775	Statul Roman
390	1.8.12.	Statie pompare	nr.inv.8976 Manastur	2000	2.223.710.256	Statul Roman

0	1	2	3	4	5	6
391	1.8.12.	Statie pompare	nr.inv.3981 Clabucei	2000	845.257.291	Statul Roman
392	1.8.12.	Statie pompare-Etapa II	nr.inv.22407 Govora	1977	48.712.717	Statul Roman
393	1.8.14.	Magazie	nr.inv.4202 Floresti	1927	796.855	Statul Roman
394	1.8.14.	Magazie-Sapca Verde	nr.inv.4204 Floresti	1932	132.208	Statul Roman
395	1.8.3.	Priza apa-Baraj U.H.E.	nr.inv.23171 Somesul Cald	1982	186.650.718	Statul Roman
396	1.8.3.	Priza apa	nr.inv.23997 Baisoare	1997	4.800.000	Statul Roman
397	1.8.5.	Galerii pt.alim.ou apa si evacuare a aelor	8 nr.inventar		57.151.800.497	Statul Roman
398	1.8.6.	Conducte pt.alim.apa,traversari,retele	17823 numere de inventar		190.808.512.882	Statul Roman
399	1.8.7.	Conducte pentru canalizare	11606 numere de inventar		202.863.714.899	Statul Roman
400	1.8.8.	Debitmetru Parachall Cladirea	nr.inv.4198 Statie epurare	1976	934.652	Statul Roman
401	1.8.8.	Cladire statie hidrofor	nr.inv.4201 Statie epurare	1977	8.089.923	Statul Roman
402	1.8.8.	Instalatie hidraulica-Statie pompare	8245 Someseni T.Vulca 214	2000	244.586.765	Statul Roman
403	1.8.8.	Decantor 2	nr.inv.21905 Gilau	1978	263.281.578	Statul Roman
404	1.8.8.	Metanano nr.1,nr.2	nr.inv.223135 Statie epurare	1976	1.843.924.727	Statul Roman
405	1.8.8.	Decantor 3	nr.inv.22160 Gilau	1973	6.516.363	Statul Roman
406	1.8.8.	Statie filtre-Etapa I	nr.inv.22283 Gilau	1974	607.637.136	Statul Roman
407	1.8.8.	Decantor I	nr.inv.22285 Gilau	1973	170.181.272	Statul Roman
408	1.8.8.	Statie microsite-Etapa I	22286 Gilau	1974	119.506.185	Statul Roman
409	1.8.8.	Statie reactivi	22287 Gilau	1973	157.818.680	Statul Roman
410	1.8.8.	Statie clorinara	22288 Gilau	1973	46.636.272	Statul Roman
411	1.8.8.	Statie tratare	22289 Gilau	1973	4.215.597	Statul Roman
412	1.8.8.	Statie tratare	22295 Gilau	1974	63.254.619	Statul Roman
413	1.8.8.	Statie filtrare Etapa II	22264 Gilau	1980	934.225.462	Statul Roman
414	1.8.8.	Ingrasitoare namoi fermentat	23145 Statie epurare	1982	131.537.228	Statul Roman
415	1.8.8.	Statie filtrare Etapa III	26319 Gilau	1993	228.427.089	Statul Roman
416	1.8.8.	Decantor suspensional 1000 l/anr.4	26287 Gilau	1955	402.951.323	Statul Roman
417	1.8.8.	Statie clorinara-Extindere	26299 Gilau	1995	29.800.000	Statul Roman
418	1.8.8.	Statie microsite Etapa II	26349 Gilau	1996	361.316.184	Statul Roman
419	1.8.8.	Passarela metalica-La decantor	26354 Gilau	1996	59.550.000	Statul Roman
420	1.9.2.3.	Instalatii de incalzire-Statie de tratare	22291 Gilau	1973	11.090.353	Statul Roman
421	2.16.3.1.	Transformator nr.1	28650 Grigorescu	2000	632.809.232	Statul Roman
422	2.16.3.1.	Transformator nr.2	28651 Grigorescu	2000	632.809.232	Statul Roman
423	2.16.3.1.	Transformator nr.1	29127 Govora	2000	2.093.819.489	Statul Roman



HOTĂRĂREA NR. 30  
din 16 februarie 2005

privind aprobarea delegării directe a serviciului public  
de alimentare cu apă și de canalizare către S.C. Compania de Apă Someș S.A.

Consiliul Județean Cluj;

În vederea aprobării Contractului de delegare directă, prin concesionare, a serviciului public de alimentare cu apă și de canalizare,

Aprobarea contractului mai sus menționat este consecința delegării directe a serviciului public ca urmare a unei reorganizări teritoriale a prestării serviciului de alimentare cu apă și de canalizare bazată pe principii de eficiență economică și performanță operațională, concesionar fiind S.C. Compania de Apă Someș S.A., operator unic atestat de ANRSC,

Ținând seama de prevederile:

- art. 3 alin. 3) din Legea nr. 213/1998 privind proprietatea publică și regimul juridic al acesteia și pct. II/3 din anexa la lege;
- art. 14 alin. 1) lit. b) din Legea serviciilor publice de gospodărie comunală nr. 326/2001, cu modificările și completările ulterioare;
- art. 37 din Ordonanța Guvernului nr. 32/2002 privind organizarea și funcționarea serviciilor publice de alimentare cu apă și de canalizare, aprobată cu modificări și completări prin Legea nr. 634/2002, cu modificările și completările ulterioare;
- art. 1 din Hotărârea Guvernului nr. 1353/2003 privind aprobarea Regulamentului - cadru și a Contractului - cadru de alimentare cu apă și de canalizare și art. 45 din Regulamentul -cadru;
- art. 10 și 104 alin. 1) lit. f) și g) din Legea nr. 215/2001.

Fiind îndeplinite prevederile art. 45 și art. 46 din Legea nr. 215/2001.

În temeiul drepturilor conferite de art. 109 din Legea administrației publice locale nr. 215/2001, cu modificările și completările ulterioare;

hotărăște:

Art. 1. Se aprobă Contractul de delegare directă a serviciului public de alimentare cu apă și de canalizare în favoarea concesionarului S.C. Compania de Apă Someș S.A. act care constituie anexa și face parte integrantă din prezenta hotărâre.

Art. 2. Cu ducerea la îndeplinire și punerea în aplicare a prezentei hotărâri se încredințează Președintele Consiliului Județean Cluj prin Direcția Generală Economică și S.C. Compania de Apă Someș S.A.

PREȘEDINTE,  
Marius Năcoară



Contrasemnează  
SECRETAR GENERAL,  
Măriuca Pop



ROMANIA  
JUDETUL CLUJ  
CONSILIUL JUDETEAN

HOTĂRÂREA NR. 213  
din 23 decembrie 2004

privind reorganizarea Regiei Autonome Județene Apă - Canal Cluj  
prin transformarea acesteia în societate pe acțiuni

Consiliul Județean Cluj,

În vederea reorganizării Regiei Autonome Județene Apă - Canal Cluj prin transformarea acesteia în societate pe acțiuni,

Ținând cont de prevederile:

- art. 1, art. 3 și art. 4 din Ordonanța de Urgență a Guvernului nr. 30/1997 privind reorganizarea regiilor autonome, aprobată și modificată prin Legea nr. 207/1997, cu modificările ulterioare
- art. 3 din Hotărârea Guvernului nr. 360/1998 privind unele măsuri pentru reorganizarea regiilor autonome de interes local care beneficiază de împrumuturi externe de la organisme financiare internaționale;
- art. 277 alin.3 din Legea 31/1990 republicată privind societățile comerciale
- art. 10 și art. 104, alin. 1, lit. f și l din Legea nr. 215/2001 a administrației publice locale.

Fiind îndeplinite prevederile art.45 și art.46 din Legea nr. 215/2001;

În temeiul drepturilor conferite de art. 109 din Legea nr. 215/2001 a administrației publice locale, cu modificările și completările ulterioare

h o t a r a s t e:

Art. 1. (1) Se aproba reorganizarea R.A.J.A.C. Cluj și transformarea acesteia în societate comercială, având denumirea S.C. Compania de Apă Someș S.A. (S.C. CAS S.A.).

(2) Societatea comercială prevăzută la alin. 1 este persoană juridică română, cu capital integral al județului Cluj, cu sediul în Cluj - Napoca, B-dul 21 Decembrie 1989, nr. 79, Județul Cluj.

(3) Societatea Comercială Compania de Apă Someș SA se organizează și funcționează potrivit legii și Statutului care constituie anexa nr.1 care face parte integrantă din prezenta hotărâre.

Art. 2. Societatea comercială are ca principal obiect de activitate "captarea, tratarea și distribuția apei".

Art. 3. (1) Capitalul social inițial al Societății Comerciale Compania de Apă Someș SA se constituie din patrimoniul propriu al Regiei Autonome Apa-Canal Cluj și este de 1.741.100.000 lei, împărțit în 17411 acțiuni nominative, fiecare cu o valoare de 100.000 lei. Diferența de 30.814 lei până la suma privind patrimoniul regiei stabilită conform balanței contabile la data de 30.11.2004, respectiv 1.741.130.814 lei, se înscrie în rezerva la noua societate.

(2) Capitalul social inițial al Societății Comerciale Compania de Apă Someș SA constituie proprietate privată a județului Cluj în calitate de acționar unic, reprezentat de Consiliul Județean Cluj.

(3) Predrea-preluarea activului și pasivului pe baza bilanțului contabil încheiat de Regie la data de 31.12.2004 se face pe baza de protocol de predare-primire.



Art. 4. (1) Societatea comercială înființată potrivit art. 1 va prelua drepturile și obligațiile Regiei Autonome Județene Apă - Canal Cluj, inclusiv drepturile și obligațiile rezultate din avizele, autorizațiile și licența « CLASA I » pentru serviciul public de alimentare cu apă și canalizare emisă de A.N.R.S.C., continuând derularea contractelor, angajamentelor și litigiilor.

(2) Societatea comercială înființată potrivit art. 1 va prelua toate obligațiile financiare ale Regiei Autonome Județene Apă - Canal Cluj ce decurg din împrumutul BERD pentru finanțarea Proiectului de dezvoltare a utilităților municipale (MUDP II) și din împrumutul BEI pentru finanțarea Proiectului privind infrastructura municipală în domeniul alimentării cu apă (Ispa).

(3) Consiliul Județean Cluj va asigura Societății Comerciale Compania de Apă Someș SA fondurile necesare achitării obligațiilor financiare ce decurg din creditul contractat cu Banca Comercială Ion Țiriac SA pentru finanțarea utilajelor de procesare a deșeurilor, obligații asumate prin H CJ nr. 53/31.05.2002.

Art. 5. Bunurile imobile ce aparțin proprietății publice a județului Cluj, realizate în sistem zonal, de natura rețelelor de alimentare cu apă, rețelelor de canalizare, precum și stațiilor de tratare, de pompare, de epurare cu instalațiile, construcțiile și terenurile aferente acestora, aflate în administrarea Regiei Autonome Județene Apă - Canal Cluj, vor fi concesionate Societății Comerciale Compania de Apă Someș SA.

Art. 6. (1) Personalul din cadrul Regiei Autonome Județene Apă - Canal Cluj se preia de către societatea comercială înființată potrivit art. 1 și își va menține toate drepturile avute la data intrării în vigoare a prezentei hotărâri, conform reglementărilor în vigoare.

(2) Contractul colectiv de muncă încheiat anterior de către Regia Autonomă Județeană Apă - Canal Cluj rămâne în vigoare la Societatea Comercială Compania de Apă Someș SA până la încheierea noului contract colectiv de muncă, potrivit prevederilor legale.

Art. 7. (1) Societatea Comercială Compania de Apă Someș SA este condusă de Adunarea Generală a Acționarilor constituită din reprezentanții acționarului unic și este administrată de către Consiliul de Administrație.

(2) Reprezentanții Județului Cluj în Adunarea Generală a Acționarilor se numesc și se revocă prin hotărâre a Consiliului Județean Cluj.

(3) Consiliul de Administrație este format din 9 membri. Membrii se numesc și se revocă de Adunarea Generală a Acționarilor în baza mandatului emis de Consiliul Județean Cluj.

Art. 8. Prezenta hotărâre intră în vigoare de la data de 1.01.2005, orice prevederi contrarii prezentei urmând să își înceteze aplicabilitatea de la aceasta dată.

Art. 9. De la data intrării în vigoare a prezentei hotărâri și până la data înregistrării societății, veniturile și cheltuielile înregistrate de regie se preiau în totalitate de societate.

Art. 10. Cu ducerea la îndeplinire a prezentei hotărâri se încredințează președintele CJC prin direcțiile de specialitate din aparatul propriu al Consiliului Județean Cluj și RAJAC Cluj.

PRESEDINTE,  
MARIUS NIÇOARA

CONFORM CU  
ORIGINALUL



CONTRASEMNEAZA,  
SECRETAR GENERAL  
MARIUCA POP



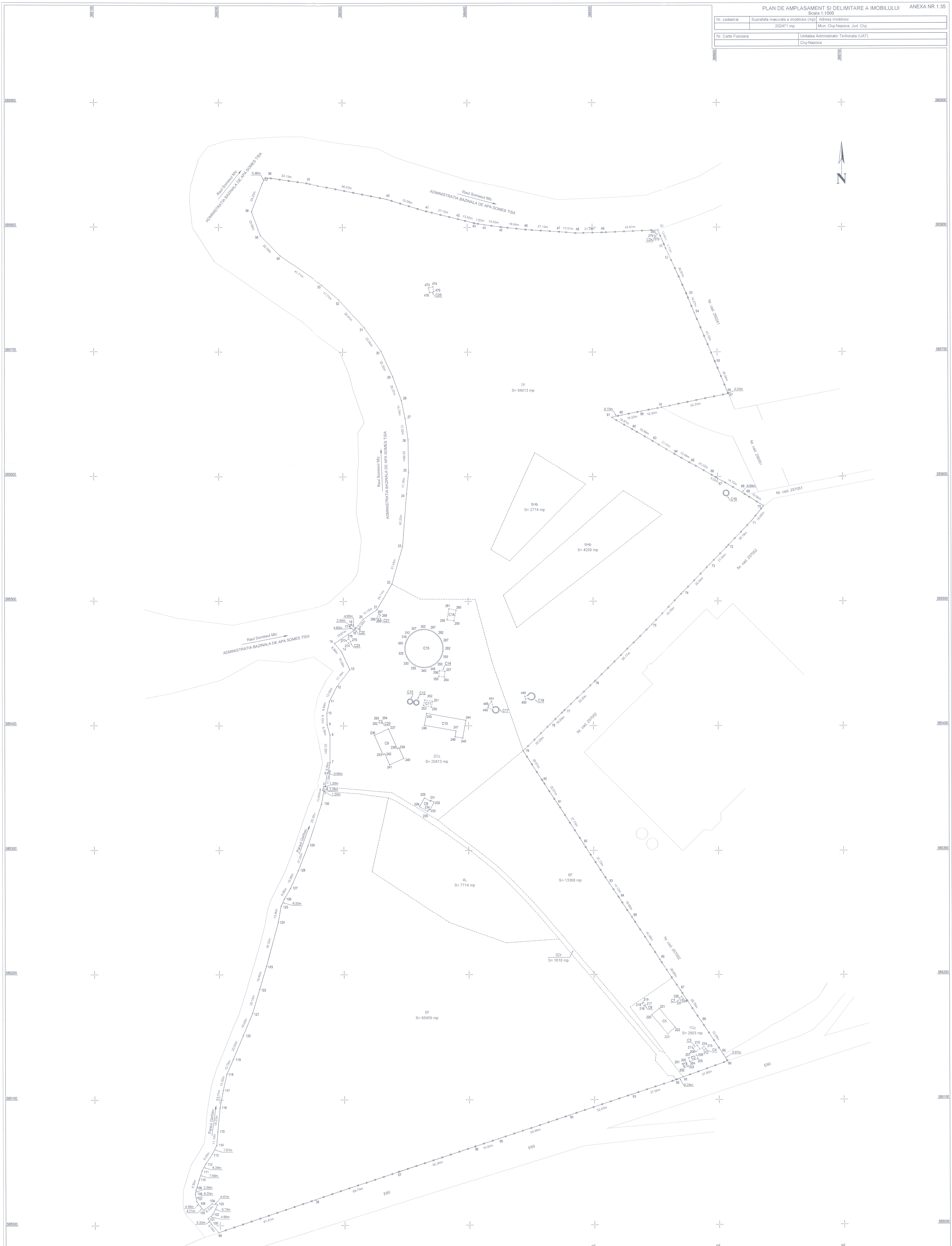

I. Date referitoare la teren		A. Date referitoare la teren		B. Date referitoare la constructii			
Cod	Descriere	Suprafata (mp)	Suprafata (mp)	Cod	Descriere	Suprafata (mp)	Suprafata (mp)
C1	Parcela nr. 1	202471	202471	C17	Parcela nr. 17	1000	1000
C2	Parcela nr. 2	1000	1000	C18	Parcela nr. 18	1000	1000
C3	Parcela nr. 3	1000	1000	C19	Parcela nr. 19	1000	1000
C4	Parcela nr. 4	1000	1000	C20	Parcela nr. 20	1000	1000
C5	Parcela nr. 5	1000	1000	C21	Parcela nr. 21	1000	1000
C6	Parcela nr. 6	1000	1000	C22	Parcela nr. 22	1000	1000
C7	Parcela nr. 7	1000	1000	C23	Parcela nr. 23	1000	1000
C8	Parcela nr. 8	1000	1000	C24	Parcela nr. 24	1000	1000
C9	Parcela nr. 9	1000	1000	C25	Parcela nr. 25	1000	1000
C10	Parcela nr. 10	1000	1000	C26	Parcela nr. 26	1000	1000
C11	Parcela nr. 11	1000	1000	C27	Parcela nr. 27	1000	1000
C12	Parcela nr. 12	1000	1000	C28	Parcela nr. 28	1000	1000
C13	Parcela nr. 13	1000	1000	C29	Parcela nr. 29	1000	1000
C14	Parcela nr. 14	1000	1000	C30	Parcela nr. 30	1000	1000
C15	Parcela nr. 15	1000	1000	C31	Parcela nr. 31	1000	1000
C16	Parcela nr. 16	1000	1000	C32	Parcela nr. 32	1000	1000
C17	Parcela nr. 17	1000	1000	C33	Parcela nr. 33	1000	1000
C18	Parcela nr. 18	1000	1000	C34	Parcela nr. 34	1000	1000
C19	Parcela nr. 19	1000	1000	C35	Parcela nr. 35	1000	1000
C20	Parcela nr. 20	1000	1000	C36	Parcela nr. 36	1000	1000
C21	Parcela nr. 21	1000	1000	C37	Parcela nr. 37	1000	1000
C22	Parcela nr. 22	1000	1000	C38	Parcela nr. 38	1000	1000
C23	Parcela nr. 23	1000	1000	C39	Parcela nr. 39	1000	1000
C24	Parcela nr. 24	1000	1000	C40	Parcela nr. 40	1000	1000
C25	Parcela nr. 25	1000	1000	C41	Parcela nr. 41	1000	1000
C26	Parcela nr. 26	1000	1000	C42	Parcela nr. 42	1000	1000
C27	Parcela nr. 27	1000	1000	C43	Parcela nr. 43	1000	1000
C28	Parcela nr. 28	1000	1000	C44	Parcela nr. 44	1000	1000
C29	Parcela nr. 29	1000	1000	C45	Parcela nr. 45	1000	1000
C30	Parcela nr. 30	1000	1000	C46	Parcela nr. 46	1000	1000
C31	Parcela nr. 31	1000	1000	C47	Parcela nr. 47	1000	1000
C32	Parcela nr. 32	1000	1000	C48	Parcela nr. 48	1000	1000
C33	Parcela nr. 33	1000	1000	C49	Parcela nr. 49	1000	1000
C34	Parcela nr. 34	1000	1000	C50	Parcela nr. 50	1000	1000
C35	Parcela nr. 35	1000	1000	C51	Parcela nr. 51	1000	1000
C36	Parcela nr. 36	1000	1000	C52	Parcela nr. 52	1000	1000
C37	Parcela nr. 37	1000	1000	C53	Parcela nr. 53	1000	1000
C38	Parcela nr. 38	1000	1000	C54	Parcela nr. 54	1000	1000
C39	Parcela nr. 39	1000	1000	C55	Parcela nr. 55	1000	1000
C40	Parcela nr. 40	1000	1000	C56	Parcela nr. 56	1000	1000
C41	Parcela nr. 41	1000	1000	C57	Parcela nr. 57	1000	1000
C42	Parcela nr. 42	1000	1000	C58	Parcela nr. 58	1000	1000
C43	Parcela nr. 43	1000	1000	C59	Parcela nr. 59	1000	1000
C44	Parcela nr. 44	1000	1000	C60	Parcela nr. 60	1000	1000
C45	Parcela nr. 45	1000	1000	C61	Parcela nr. 61	1000	1000
C46	Parcela nr. 46	1000	1000	C62	Parcela nr. 62	1000	1000
C47	Parcela nr. 47	1000	1000	C63	Parcela nr. 63	1000	1000
C48	Parcela nr. 48	1000	1000	C64	Parcela nr. 64	1000	1000
C49	Parcela nr. 49	1000	1000	C65	Parcela nr. 65	1000	1000
C50	Parcela nr. 50	1000	1000	C66	Parcela nr. 66	1000	1000
C51	Parcela nr. 51	1000	1000	C67	Parcela nr. 67	1000	1000
C52	Parcela nr. 52	1000	1000	C68	Parcela nr. 68	1000	1000
C53	Parcela nr. 53	1000	1000	C69	Parcela nr. 69	1000	1000
C54	Parcela nr. 54	1000	1000	C70	Parcela nr. 70	1000	1000
C55	Parcela nr. 55	1000	1000	C71	Parcela nr. 71	1000	1000
C56	Parcela nr. 56	1000	1000	C72	Parcela nr. 72	1000	1000
C57	Parcela nr. 57	1000	1000	C73	Parcela nr. 73	1000	1000
C58	Parcela nr. 58	1000	1000	C74	Parcela nr. 74	1000	1000
C59	Parcela nr. 59	1000	1000	C75	Parcela nr. 75	1000	1000
C60	Parcela nr. 60	1000	1000	C76	Parcela nr. 76	1000	1000
C61	Parcela nr. 61	1000	1000	C77	Parcela nr. 77	1000	1000
C62	Parcela nr. 62	1000	1000	C78	Parcela nr. 78	1000	1000
C63	Parcela nr. 63	1000	1000	C79	Parcela nr. 79	1000	1000
C64	Parcela nr. 64	1000	1000	C80	Parcela nr. 80	1000	1000
C65	Parcela nr. 65	1000	1000	C81	Parcela nr. 81	1000	1000
C66	Parcela nr. 66	1000	1000	C82	Parcela nr. 82	1000	1000
C67	Parcela nr. 67	1000	1000	C83	Parcela nr. 83	1000	1000
C68	Parcela nr. 68	1000	1000	C84	Parcela nr. 84	1000	1000
C69	Parcela nr. 69	1000	1000	C85	Parcela nr. 85	1000	1000
C70	Parcela nr. 70	1000	1000	C86	Parcela nr. 86	1000	1000
C71	Parcela nr. 71	1000	1000	C87	Parcela nr. 87	1000	1000
C72	Parcela nr. 72	1000	1000	C88	Parcela nr. 88	1000	1000
C73	Parcela nr. 73	1000	1000	C89	Parcela nr. 89	1000	1000
C74	Parcela nr. 74	1000	1000	C90	Parcela nr. 90	1000	1000
C75	Parcela nr. 75	1000	1000	C91	Parcela nr. 91	1000	1000
C76	Parcela nr. 76	1000	1000	C92	Parcela nr. 92	1000	1000
C77	Parcela nr. 77	1000	1000	C93	Parcela nr. 93	1000	1000
C78	Parcela nr. 78	1000	1000	C94	Parcela nr. 94	1000	1000
C79	Parcela nr. 79	1000	1000	C95	Parcela nr. 95	1000	1000
C80	Parcela nr. 80	1000	1000	C96	Parcela nr. 96	1000	1000
C81	Parcela nr. 81	1000	1000	C97	Parcela nr. 97	1000	1000
C82	Parcela nr. 82	1000	1000	C98	Parcela nr. 98	1000	1000
C83	Parcela nr. 83	1000	1000	C99	Parcela nr. 99	1000	1000
C84	Parcela nr. 84	1000	1000	C100	Parcela nr. 100	1000	1000
C85	Parcela nr. 85	1000	1000				
C86	Parcela nr. 86	1000	1000				
C87	Parcela nr. 87	1000	1000				
C88	Parcela nr. 88	1000	1000				
C89	Parcela nr. 89	1000	1000				
C90	Parcela nr. 90	1000	1000				
C91	Parcela nr. 91	1000	1000				
C92	Parcela nr. 92	1000	1000				
C93	Parcela nr. 93	1000	1000				
C94	Parcela nr. 94	1000	1000				
C95	Parcela nr. 95	1000	1000				
C96	Parcela nr. 96	1000	1000				
C97	Parcela nr. 97	1000	1000				
C98	Parcela nr. 98	1000	1000				
C99	Parcela nr. 99	1000	1000				
C100	Parcela nr. 100	1000	1000				



Executant: Cojocnean Gheorghe  
 Inspector: [Signature]  
 Date: [Date]