

**CAIET DE SARCINI**  
privind achiziția de  
**SCAUNE PENTRU TRIBUNELE SI PELUZELE STADIONULUI CLUJ ARENA**

1. Denumirea contractului / obiectul caietului de sarcini:

Obiectul contractului este achiziția a 300 de scaune pentru tribune si peluze, acestea fiind necesare pentru schimbarea celor defecte din tribunele si peluzele stadionului Cluj Arena.

2. Beneficiar: U.A.T. Judetul Cluj – Consiliul Judetean Cluj

3. Durata contractului: maxim 90 de zile de la data semnării.

4. Condiții tehnice minimale:

- Construcția scaunului trebuie sa fie una cu sezutul rabatabil
- Rezistența mărita la acte de vandalism
- Conform cu forma anatomica corespunzatoare (anexa 1)
- Dimensiuni conforme cu cerintele FIFA/UEFA
- Posibilitatea înstălării pe diverse suprafețe (beton)
- Costuri de întreținere și curățenie reduse
- Culoare/cantitate: 300 BUC. = RAL 7040
- Rezistență mărită la razele UV
- Rezistența la foc
- Sistem de prindere a grinzii în beton, cu filet interior, acest sistem are posibilitatea desprinderii grinzii cu tot cu scaune ori de cate ori este nevoie, datorita sistemului de surub infiletat
- Scaunele trebuie sa fie în conformitate cu normativele europene EN 12727/2004 se va depune la oferta tehnica certificatul de conformitate.
- Dimensiunile scaunelor si modelul acestora trebuie sa se încadreze între valorile din Anexa 1.
- Scaun cu un sistem de pliere gravitațională, proiectat pentru facilități sportive . Adâncimea redusă a scaunului când este pliat permite o trecere mai mare între rânduri, permițând utilizarea scaunului în rânduri cu adâncime limitată. Scaunele vor fi montate pe un sistem de grinda metalica ,montata pe treapta astfel incat la nevoie sa poata fi demontate de pe grinda .
- Șezutul și spătarul sunt modelate ergonomic. Realizate în tehnologia de suflare a matritelor din copolimer de polipropilenă cu aditivi de pigment, stabilizator UV și aditivi care asigură o inflamabilitate scăzută a materialului. Șezutul și spătarul cu pereți dubli asigură o durabilitate ridicată, cea mai înaltă calitate și izolație termică, crescând confortul de utilizare. Profilul spătarului asigură poziția corectă a persoanelor așezate, cu accent special pe suportul lombar.

În temeiul Regulamentului (UE) nr. 2016/679 privind protecția persoanelor fizice în ceea ce privește prelucrarea datelor cu caracter personal și privind libera circulație a acestor date și de abrogare a Directivei 95/46/CE (Regulamentul general privind protecția datelor) și al Legii nr. 190/2018 Consiliul Județean Cluj prelucrează date cu caracter personal, cu asigurarea securității și confidențialității acestora.



- Atât axul de pliere, cât și contragreutatea sunt parte integrantă a structurii scaunului, fixate cu șuruburi M6x16 cu adeziv pentru a asigura o durabilitate ridicată a scaunului (o conexiune permanentă lipită asigură că nici unul dintre elementele șezutului nu poate fi desfăcut și îmbunătățește semnificativ rezistența la vandalizare și durabilitatea sa). Forma special proiectată a scaunului și linia de despărțire a șezutului / spătarului asigură o rezistență mecanică excelentă a scaunului, confirmată de numeroase teste de vandalizare. Întoarcerea automată a scaunului este asigurată de un sistem de pliere gravitațională în cooperare cu ghidaje special proiectate, limitând foarte mult posibilitatea de interferență din partea terților.
- Structura de suport Șezutul cu axul de pliere, contragreutatea și spătarul sunt atașate la structura de suport sudată. Aceste șuruburi M5x25 conectează structura de suport cu un fir de oțel metric ancorat într-o bază de plastic. Structura de suport este realizată din elemente tăiate cu laser, îndoite și sudate. Fixat pe treaptă cu ajutorul a două sau trei ancoraje selectate pentru tipul de podea. Tipul de ancoraje este selectat în funcție de condițiile corozive din clădire și structura suprafeței podelei. Toate elementele metalice au un strat de acoperire realizat prin tehnologia galvanizare prin imersie la cald.
- Numerotarea locurilor și a rândurilor Numerotarea de aluminiu a scaunului este amplasată în adâncitura din fața scaunului (sub șezut). Opțional, numerotarea poate fi plasată pe marginea superioară dreaptă a spătarului.
- Scaunele vor avea următoarele aprobări / certificate:
  - Certificat igienic emis de Institutul Național de Sănătate Publică
  - Certificat de rezistență pentru utilizare sigură, emis de TÜV Rheinland LGA Products GmbH. Cercetare conform PN-EN 12727: 2004
  - Inflamabilitatea materialelor supuse acțiunii directe a flăcării conform PN-EN ISO 11925-2: 2010, PN-EN ISO 11925-2: 2010 / AC: 2011. Și teste de incendiu ale produselor de construcții - probă de încercare și reguli generale pentru selecția primilor pentru probe conform PN-EN 1328: 2011
  - Standardul PN-B-02855: 1988, Protecție împotriva incendiilor în construcții. Metoda de testare a eliberării de produse toxice de descompunere și ardere a materialelor.

##### 5. Termen si loc de livrare:

Produsele contractate se vor livra in totalitate, la standardele si specificațiile din oferta tehnica in maxim **90 zile calendaristice**.

Predarea se va face in baza unui proces verbal semnat de catre un reprezentant D.A.E.S.C.A. și un reprezentant al furnizorului.

În temeiul Regulamentului (UE) nr. 2016/679 privind protecția persoanelor fizice în ceea ce privește prelucrarea datelor cu caracter personal și privind libera circulație a acestor date și de abrogare a Directivei 95/46/CE (Regulamentul general privind protecția datelor) și al Legii nr. 190/2018 Consiliul Județean Cluj prelucrează date cu caracter personal, cu asigurarea securității și confidențialității acestora.



Produsele se vor livra gratuit la sediul instituției beneficiare, după cum urmează:

- Direcția de Administrare și Exploatare a Stadionului Cluj Arena, str. Aleea Stadionului nr. 2, Cluj Napoca, jud. Cluj.
- Dacă ofertele depuse nu corespund cu cerințele din prezentul caiet de sarcini, oferta va fi respinsă

#### **6. Recepția produselor**

Recepția produselor se va efectua pe baza de proces verbal semnat de Contractant și Autoritatea contractantă. Recepția produselor se va realiza în mai multe etape, respectiv:

Recepția cantitativă se va realiza după livrarea produselor în cantitatea solicitată la locația indicată de Autoritatea contractantă;

Procesul verbal de recepție calitativă va include unul din următoarele rezultate:

- a) acceptat – produsele corespund întocmai cerințelor caietului de sarcini;
- b) acceptat cu observații minore – produsele corespund cerințelor caietului de sarcini dar s-au identificat mici deficiențe/defecte care se pot remedia într-un termen scurt de timp;
- c) acceptat cu rezerve – nu se aplică;
- d) refuzat – produsele nu corespund cerințelor din caietul de sarcini.

#### **7. Modalități de plată:**

Contractantul va emite factura pentru produsele livrate. Fiecare factura va avea menționat numărul contractului, datele de emisie și de scadență ale facturii respective. Facturile vor fi trimise în original la adresa specificată de Autoritatea contractantă.

Factura fiscală va fi emisă după semnarea de către Autoritatea contractantă a procesului verbal de recepție calitativă, acceptat, după livrare.

Procesul verbal de recepție calitativă va însoți factura fiscală și reprezintă elementul necesar realizării plății, împreună cu celelalte documente justificative prevăzute mai jos:

- a) certificatul de calitate și garanție a produsului;
- b) declarația de conformitate a produsului;
- c) marca CE sau agrement tehnic;
- d) avizul de expediție a produsului;
- e) fișe tehnice pentru produsul achiziționat, traduse în limba română.
- f) procesul verbal de recepție cantitativă;

Autoritatea contractantă se obligă să plătească prețul către Contractant pentru îndeplinirea Contractului în termenul de 30 de zile calendaristice de la data de înregistrare a facturii fiscale a Contractantului la Registratura generală a Consiliului Județean Cluj, pe baza procesului verbal de recepție, conform Propunerii financiare.

În temeiul Regulamentului (UE) nr. 2016/679 privind protecția persoanelor fizice în ceea ce privește prelucrarea datelor cu caracter personal și privind libera circulație a acestor date și de abrogare a Directivei 95/46/CE (Regulamentul general privind protecția datelor) și al Legii nr. 190/2018 Consiliul Județean Cluj prelucrează date cu caracter personal, cu asigurarea securității și confidențialității acestora.



## 8. Conditii de Garantie

Produsele se vor livra insotite de manuale de utilizare si certificate de garanție. Garanția oferita de catre furnizor pentru toate produsele din prezentul caiet de sarcini este de minim 2 ani de la semnarea procesului verbal de primire/predare.

Garanția pentru produsele care sunt însoțite de un certificat de garanție emis de producator/importator se solutioneaza la sediul furnizorului, prin repararea sau inlocuirea produsului defect. Plata transportului pentru produsele trimise (tur-retur) in vederea solutionării garanției revine in responsabilitatea furnizorului, expedierea se va face prin intermediul curierului rapid. Solutionarea garanției se face in maxim 15 zile calendaristice.

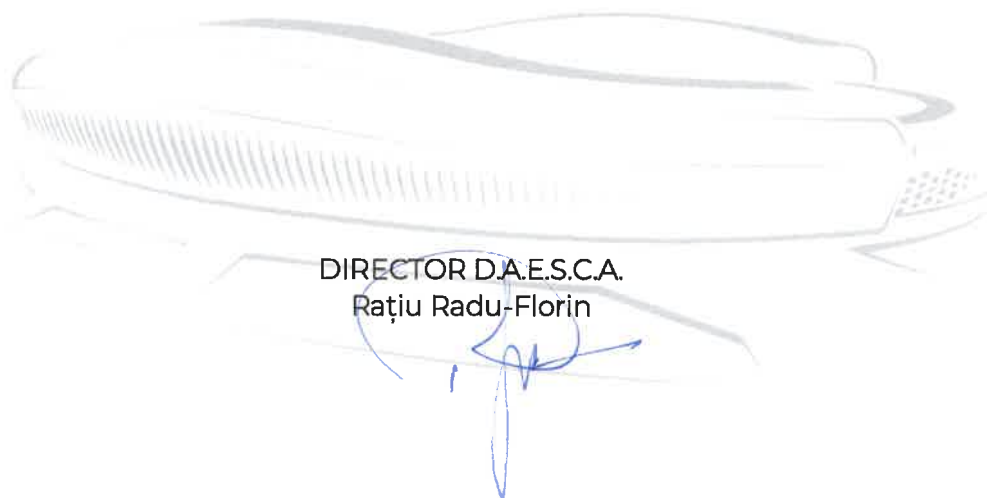

DIRECTOR D.A.E.S.C.A.  
Rațiu Radu-Florin

Intocmit/Redactat:  
Inspector de specialitate:  
Oltean Baluca – Natalia



În temeiul Regulamentului (UE) nr. 2016/679 privind protecția persoanelor fizice în ceea ce privește prelucrarea datelor cu caracter personal și privind libera circulație a acestor date și de abrogare a Directivei 95/46/CE (Regulamentul general privind protecția datelor) și al Legii nr. 190/2018 Consiliul Județean Cluj prelucrează date cu caracter personal, cu asigurarea securității și confidențialității acestora.





ANEXA 1

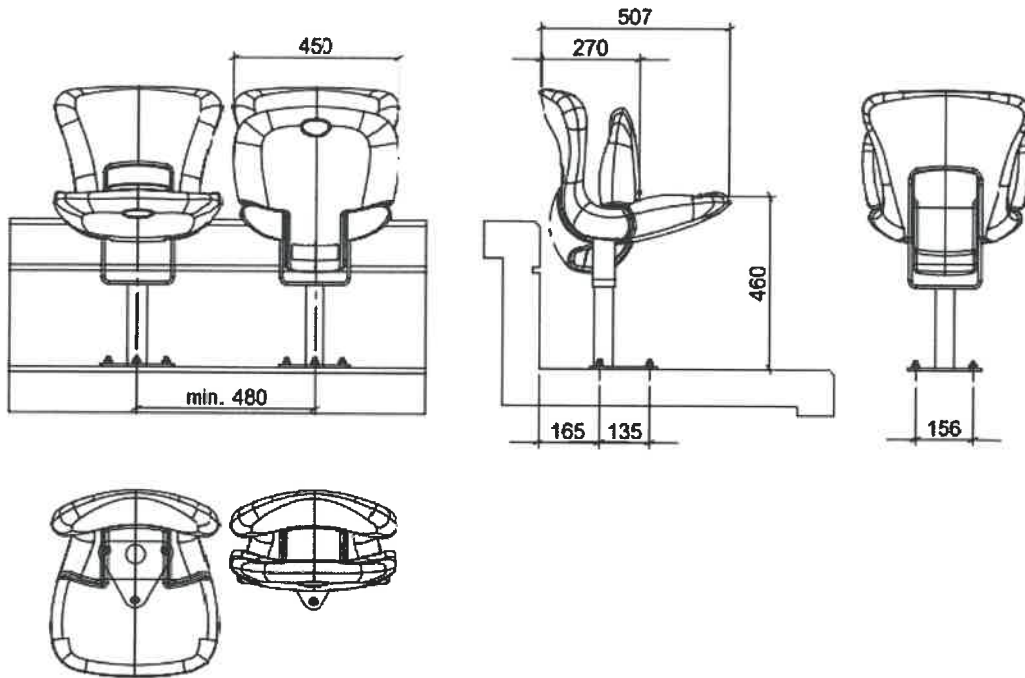

În temeiul Regulamentului (UE) nr. 2016/679 privind protecția persoanelor fizice în ceea ce privește prelucrarea datelor cu caracter personal și privind libera circulație a acestor date și de abrogare a Directivei 95/46/CE (Regulamentul general privind protecția datelor) și al Legii nr. 190/2018 Consiliul Județean Cluj prelucrează date cu caracter personal, cu asigurarea securității și confidențialității acestora.

