



# Comune di Abbazia Lariana

Provincia di Lecco

n. telefono: 0341.731241  
Polizia municipale: 335.7202713  
e-mail [info@comune.abbazia-lariana.lc.it](mailto:info@comune.abbazia-lariana.lc.it)  
PEC: [comune.abbazialariana@legalmail.it](mailto:comune.abbazialariana@legalmail.it)

via Nazionale n. 120, 23821 (LC)  
CODICE FISCALE 83007090133  
PARTITA IVA 00684170137  
[www.comune.abbazia-lariana.lc.it](http://www.comune.abbazia-lariana.lc.it)



## COMUNE DI ABBADIA LARIANA

## REGOLAMENTO TARI

Approvato con Deliberazione C.C. n. 4 del 05/04/2023



# Comune di Abbazia Lariana

Provincia di Lecco

n. telefono: 0341.731241  
Polizia municipale: 335.7202713  
e-mail [info@comune.abbazia-lariana.lc.it](mailto:info@comune.abbazia-lariana.lc.it)  
PEC: [comune.abbazialariana@legalmail.it](mailto:comune.abbazialariana@legalmail.it)

via Nazionale n. 120, 23821 (LC)  
CODICE FISCALE 83007090133  
PARTITA IVA 00684170137  
[www.comune.abbazia-lariana.lc.it](http://www.comune.abbazia-lariana.lc.it)

## Indice

<b>ART. 1</b> .....	5
<b>PRESUPPOSTO</b> .....	5
<b>ART. 2</b> .....	5
<b>DEFINIZIONE DI RIFIUTO</b> .....	5
<b>ART. 3</b> .....	5
<b>SOGGETTI PASSIVI</b> .....	5
<b>ART. 4</b> .....	6
<b>LOCALI E AREE SCOPERTE SOGGETTI AL TRIBUTO</b> .....	6
<b>ART. 5</b> .....	6
<b>LOCALI ED AREE SCOPERTE NON SOGGETTI AL TRIBUTO</b> .....	6
<b>ART. 6</b> .....	7
<b>DETERMINAZIONE DELLA SUPERFICIE TASSABILE</b> .....	7
<b>ART. 7</b> .....	8
<b>PRODUZIONE DI RIFIUTI SPECIALI - RIDUZIONI SUPERFICIARIE</b> .....	8
<b>ART. 7-BIS</b> .....	9
<b>RIDUZIONI PER LE UTENZE NON DOMESTICHE IN CASO DI USCITA DAL SERVIZIO PUBBLICO</b> .....	9
<b>ART. 8</b> .....	10
<b>RIFIUTI URBANI AVVIATI AL RICICLO IN MODO AUTONOMO</b> .....	10
<b>ART. 8- bis</b> .....	11
<b>PROCEDURA PER LA DIMOSTRAZIONE DELL'AVVENUTO AVVIO A RECUPERO O RICICLO DEI RIFIUTI URBANI CONFERITI AL DI FUORI DEL SERVIZIO PUBBLICO DI RACCOLTA DA PARTE DELLE UTENZE NON DOMESTICHE</b> .....	11
<b>ART.9</b> .....	11
<b>DETERMINAZIONE DELLA TARIFFA DEL TRIBUTO</b> .....	11
<b>ART.10</b> .....	12
<b>ISTITUZIONI SCOLASTICHE STATALI</b> .....	12
<b>ART. 11</b> .....	12
<b>COPERTURA DEI COSTI DEL SERVIZIO DI GESTIONE DEI RIFIUTI</b> .....	12
<b>ART. 12</b> .....	13
<b>PIANO ECONOMICO FINANZIARIO</b> .....	13
<b>ART. 13</b> .....	14
<b>ARTICOLAZIONE DELLE TARIFFE DEL TRIBUTO</b> .....	14



# Comune di Abbazia Lariana

Provincia di Lecco

n. telefono: 0341.731241  
Polizia municipale: 335.7202713  
e-mail [info@comune.abbazia-lariana.lc.it](mailto:info@comune.abbazia-lariana.lc.it)  
PEC: [comune.abbazialariana@legalmail.it](mailto:comune.abbazialariana@legalmail.it)

via Nazionale n. 120, 23821 (LC)  
CODICE FISCALE 83007090133  
PARTITA IVA 00684170137  
[www.comune.abbazia-lariana.lc.it](http://www.comune.abbazia-lariana.lc.it)

<b>ART. 14</b> .....	14
<b>TARIFFA PER LE UTENZE DOMESTICHE</b> .....	14
<b>ART.15</b> .....	15
<b>DETERMINAZIONE DEL NUMERO DEGLI OCCUPANTI DELLE UTENZE DOMESTICHE</b> .....	15
<b>ART. 16</b> .....	15
<b>TARIFFA PER LE UTENZE NON DOMESTICHE</b> .....	15
<b>ART. 17</b> .....	15
<b>CLASSIFICAZIONE DELLE UTENZE NON DOMESTICHE</b> .....	15
<b>ART.18</b> .....	16
<b>OBBLIGAZIONE TRIBUTARIA</b> .....	16
<b>ART.19</b> .....	17
<b>MANCATO SVOLGIMENTO DEL SERVIZIO</b> .....	17
<b>ART. 20</b> .....	17
<b>ZONE NON SERVITE</b> .....	17
<b>ART. 21</b> .....	17
<b>RIDUZIONI ED ESENZIONI PER LE UTENZE DOMESTICHE</b> .....	17
<b>ART.22</b> .....	18
<b>RIDUZIONE PER LA RACCOLTA DIFFERENZIATA DA PARTE DELLE UTENZE DOMESTICHE</b> .....	18
<b>ART.23</b> .....	18
<b>RIDUZIONE/ESENZIONE PER LE UTENZE NON DOMESTICHE NON STABILMENTE</b> .....	18
<b>ART. 24</b> .....	19
<b>ALTRE AGEVOLAZIONI</b> .....	19
<b>ART. 25</b> .....	19
<b>CUMULO DI RIDUZIONI</b> .....	19
<b>ART. 26</b> .....	19
<b>FINANZIAMENTO DELLE RIDUZIONI, ESENZIONI E AGEVOLAZIONI</b> .....	19
<b>ART. 27</b> .....	19
<b>TRIBUTO GIORNALIERO</b> .....	19
<b>ART.28</b> .....	20
<b>TRIBUTO PROVINCIALE</b> .....	20
<b>ART. 29</b> .....	20



# Comune di Abbazia Lariana

Provincia di Lecco

n. telefono: 0341.731241  
Polizia municipale: 335.7202713  
e-mail [info@comune.abbazia-lariana.lc.it](mailto:info@comune.abbazia-lariana.lc.it)  
PEC: [comune.abbazialariana@legalmail.it](mailto:comune.abbazialariana@legalmail.it)

via Nazionale n. 120, 23821 (LC)  
CODICE FISCALE 83007090133  
PARTITA IVA 00684170137  
[www.comune.abbazia-lariana.lc.it](http://www.comune.abbazia-lariana.lc.it)

<b>DICHIARAZIONE DI INIZIO OCCUPAZIONE</b> .....	20
<b>ART. 30</b> .....	22
<b>DICHIARAZIONE DI VARIAZIONE O CESSAZIONE</b> .....	22
<b>ART. 31</b> .....	23
<b>TERMINI PER IL PAGAMENTO</b> .....	23
<b>ART. 32</b> .....	24
<b>MODALITA' E STRUMENTI DI PAGAMENTO</b> .....	24
<b>ART. 32-bis</b> .....	25
<b>PRESENTAZIONE DI RICHIESTE SCRITTE DI INFORMAZIONI E RICHIESTE DI     RETTIFICA DEGLI IMPORTI ADDEBITATI</b> .....	25
<b>ART. 33</b> .....	25
<b>MODALITA' PER L'ULTERIORE RATEIZZAZIONE DEGLI AVVISI DI PAGAMENTO</b> .....	25
<b>ART. 34</b> .....	26
<b>RIMBORSI E COMPENSAZIONE</b> .....	26
<b>ART. 35</b> .....	27
<b>FUNZIONARIO RESPONSABILE</b> .....	27
<b>ART. 36</b> .....	27
<b>VERIFICHE ED ACCERTAMENTI</b> .....	27
<b>ART. 37</b> .....	28
<b>SANZIONI ED INTERESSI</b> .....	28
<b>ART. 38</b> .....	29
<b>IMPORTI MINIMI</b> .....	29
<b>ART. 39</b> .....	29
<b>DILAZIONI DI PAGAMENTO E ULTERIORI RATEIZZAZIONI</b> .....	29
<b>ART. 40</b> .....	29
<b>TRATTAMENTO DEI DATI PERSONALI</b> .....	29
<b>ART. 41</b> .....	29
<b>NORME FINALI E DI RINVIO</b> .....	29
<b>ART. 42</b> .....	29
<b>ENTRATA IN VIGORE</b> .....	29



# Comune di Abbazia Lariana

Provincia di Lecco

n. telefono: 0341.731241  
Polizia municipale: 335.7202713  
e-mail [info@comune.abbazia-lariana.lc.it](mailto:info@comune.abbazia-lariana.lc.it)  
PEC: [comune.abbazialariana@legalmail.it](mailto:comune.abbazialariana@legalmail.it)

via Nazionale n. 120, 23821 (LC)  
CODICE FISCALE 83007090133  
PARTITA IVA 00684170137  
[www.comune.abbazia-lariana.lc.it](http://www.comune.abbazia-lariana.lc.it)

## **ART. 1 PRESUPPOSTO**

1. Presupposto della TARI è il possesso o la detenzione a qualsiasi titolo di locali o di aree scoperte a qualsiasi uso adibiti, suscettibili di produrre rifiuti urbani, identificati dal successivo art. 4.
2. La mancata utilizzazione del servizio di gestione dei rifiuti urbani o l'interruzione temporanea dello stesso non comportano esonero o riduzione del tributo.
3. Il tributo è destinato alla copertura dei costi relativi al servizio di raccolta e smaltimento dei rifiuti come individuati dall'art. 4 del presente regolamento, ad esclusione dei costi relativi ai rifiuti speciali al cui smaltimento provvedono a proprie spese i relativi produttori comprovandone l'avvenuto trattamento in conformità alla normativa vigente.
4. Per utenze domestiche si intendono tutti i locali destinati a civile abitazione e loro pertinenze, mentre per utenze non domestiche tutti i restanti locali ed aree soggetti al tributo, tra cui le comunità, le attività commerciali, artigianali, industriali, professionali e le attività produttive in genere.

## **ART. 2 DEFINIZIONE DI RIFIUTO**

1. La definizione e la classificazione dei rifiuti urbani e speciali è disciplinata dalle disposizioni del Decreto Legislativo 3/04/2006, n. 152 (codice ambientale) come modificato dal D.Lgs 116/2020 e successive modificazioni e integrazioni.

## **ART. 3 SOGGETTI PASSIVI**

1. La TARI è dovuta da chiunque possieda o detenga a qualsiasi titolo locali o aree scoperte, di cui al successivo art. 4, a qualsiasi uso adibiti, suscettibili di produrre rifiuti urbani, con vincolo di solidarietà nel caso di pluralità di possessori o di detentori dei locali o delle aree stesse.
2. Nell'ipotesi di detenzione temporanea di durata non superiore a sei mesi nel corso dello stesso anno solare, la TARI è dovuta soltanto dal possessore dei locali e delle aree a titolo di proprietà, usufrutto, uso, abitazione o superficie. La detenzione pluriennale, derivante, ad esempio, ad un rapporto di locazione o di comodato, non avendo la natura temporanea, prevede, come soggetto passivo, il detentore per tutta la durata del rapporto.
3. Per i locali in multiproprietà e per i centri commerciali integrati, il soggetto che gestisce i servizi comuni è responsabile del versamento del tributo dovuto per i locali e per le aree scoperte di uso comune e per i locali e le aree scoperte in uso esclusivo ai singoli possessori o detentori. A quest'ultimi spettano invece tutti i diritti e sono tenuti a tutti gli obblighi derivanti dal rapporto tributario riguardante i locali e le aree scoperte in uso esclusivo.



# Comune di Abbazia Lariana

Provincia di Lecco

n. telefono: 0341.731241  
Polizia municipale: 335.7202713  
e-mail [info@comune.abbazia-lariana.lc.it](mailto:info@comune.abbazia-lariana.lc.it)  
PEC: [comune.abbazialariana@legalmail.it](mailto:comune.abbazialariana@legalmail.it)

via Nazionale n. 120, 23821 (LC)  
CODICE FISCALE 83007090133  
PARTITA IVA 00684170137  
[www.comune.abbazia-lariana.lc.it](http://www.comune.abbazia-lariana.lc.it)

## ART. 4

### **LOCALI E AREE SCOPERTE SOGGETTI AL TRIBUTO**

1. Sono soggetti alla TARI tutti i locali comunque denominati, esistenti in qualsiasi specie di costruzione stabilmente infissa al suolo o nel suolo, chiusi o chiudibili da ogni lato verso l'esterno qualunque sia la loro destinazione o il loro uso, suscettibili di produrre rifiuti urbani, insistenti nel territorio del Comune. Si considerano soggetti tutti i locali predisposti all'uso anche se di fatto non utilizzati, considerando tali quelli a destinazione abitativa dotati di almeno un'utenza attiva ai servizi di rete (acqua, energia elettrica, gas) o di arredamento e, per i locali ad uso non domestico, quelli forniti di impianti, attrezzature o, comunque, ogniqualevolta è ufficialmente autorizzato o assentito l'esercizio di un'attività nei locali medesimi. Sono comunque considerati tassabili i locali non a destinazione abitativa sfitti e/o non occupati se idonei all'utilizzo di deposito.
2. Sono altresì soggette al tributo tutte le aree scoperte occupate o detenute, a qualsiasi uso adibite, la cui superficie insiste nel territorio comunale, suscettibili di produrre rifiuti urbani, escluse quelle aventi destinazione accessoria o pertinenziale a locali a loro volta assoggettati al prelievo.

## ART. 5

### **LOCALI ED AREE SCOPERTE NON SOGGETTI AL TRIBUTO**

1. Non sono soggetti all'applicazione della TARI i seguenti locali e le seguenti aree scoperte:
  - a) locali ed aree scoperte non suscettibili di produrre rifiuti urbani, quali ad esempio:  
Utenze domestiche
    - solai e sottotetti non collegati da scale, fisse o retrattili, da ascensori o montacarichi;
    - centrali termiche e locali riservati ad impianti tecnologici, quali cabine elettriche, vano ascensore e quei locali dove non è compatibile la presenza di persone o operatori;
    - locali privi di tutte le utenze attive di servizi di rete (gas, acqua, energia elettrica, ecc.) e non arredati;
    - locali in oggettive condizioni di non utilizzo in quanto inabitabili, purché di fatto non utilizzati, o oggetto di lavori di ristrutturazione, restauro o risanamento conservativo in seguito al rilascio di licenze, permessi, concessioni od autorizzazioni, limitatamente al periodo di validità del provvedimento e, comunque, non oltre la data riportata nella certificazione di fine lavori;
    - superfici coperte di altezza inferiore a 150 centimetri.
  - Utenze non domestiche
    - centrali termiche e locali riservati ad impianti tecnologici quali cabine elettriche, silos e simili, dove non è compatibile o non si abbia di regola la presenza umana;



# Comune di Abbazia Lariana

Provincia di Lecco

n. telefono: 0341.731241  
Polizia municipale: 335.7202713  
e-mail [info@comune.abbazia-lariana.lc.it](mailto:info@comune.abbazia-lariana.lc.it)  
PEC: [comune.abbazialariana@legalmail.it](mailto:comune.abbazialariana@legalmail.it)

via Nazionale n. 120, 23821 (LC)  
CODICE FISCALE 83007090133  
PARTITA IVA 00684170137  
[www.comune.abbazia-lariana.lc.it](http://www.comune.abbazia-lariana.lc.it)

- locali privi di tutte le utenze attive di servizi di rete (gas, acqua, energia elettrica, ecc.), non arredati e in relazione ai quali non risultano rilasciati atti assentiti o autorizzativi per l'esercizio di attività;
  - locali destinati esclusivamente all'esercizio del culto, con esclusione delle pertinenze;
  - aree scoperte destinate all'esercizio dell'agricoltura, silvicoltura, allevamento e le serre a terra;
  - superfici destinate esclusivamente all'esercizio di attività sportiva, quali campi da gioco o vasche delle piscine, con esclusione delle superfici destinate ad usi diversi, quali spogliatoi, servizi igienici, uffici, biglietterie, bar, ristoranti, spalti, ecc., che restano invece soggette al tributo;
  - aree adibite in via esclusiva al transito dei veicoli destinate all'accesso alla pubblica via ed al movimento veicolare interno;
  - aree impraticabili o intercluse da recinzione;
  - aree in abbandono o di cui si possa dimostrare il permanente stato di inutilizzo;
  - aree non presidiate o adibite a mero deposito di materiali in disuso;
  - zone destinate esclusivamente al transito ed alla manovra degli autoveicoli all'interno dei locali o nelle aree esterne;
  - aree adibite in via esclusiva all'accesso dei veicoli alle stazioni di servizio dei carburanti;
- b) aree scoperte pertinenziali o accessorie a locali tassabili quali, a titolo di esempio, parcheggi gratuiti a servizio del locale, aree a verde, giardini, corti, lastrici solari, balconi, verande, terrazze e porticati non chiusi o chiudibili con strutture fisse;
- c) aree comuni condominiali ai sensi dell'art. 1117 del Codice civile non detenute o occupate in via esclusiva.
2. Ai fini della non applicazione del tributo sui locali e sulle aree di cui alla lettera a) del precedente comma, i contribuenti sono tenuti a dichiarare gli stessi nella dichiarazione originaria o di variazione, indicandole circostanze che danno diritto alla loro detassazione. Nella dichiarazione dovranno altresì essere specificati elementi obiettivi direttamente rilevabili o allegata idonea documentazione tale da consentire il riscontro delle circostanze dichiarate.

## ART. 6

### DETERMINAZIONE DELLA SUPERFICIE TASSABILE

1. In sede di prima applicazione della TARI, la superficie tassabile è data, per tutti gli immobili soggetti al prelievo, dalla superficie calpestabile. Ai fini dell'applicazione del tributo si considerano le superfici già dichiarate o accertate ai fini della TARES, di cui all'art. 14 del Decreto Legge 6/12/2011, n. 201, o della TARSU, di cui al Capo 3° del Decreto Legislativo 15/11/1993, n. 507
2. Per le unità immobiliari a destinazione ordinaria iscritte o iscrivibili nel catasto edilizio urbano, a decorrere dal primo gennaio dell'anno successivo a quello di emanazione di un apposito provvedimento del Direttore dell'Agenzia delle Entrate che attesta l'avvenuta completa attuazione delle disposizioni volte a realizzare l'allineamento tra



# Comune di Abbazia Lariana

Provincia di Lecco

n. telefono: 0341.731241  
Polizia municipale: 335.7202713  
e-mail [info@comune.abbazia-lariana.lc.it](mailto:info@comune.abbazia-lariana.lc.it)  
PEC: [comune.abbazialariana@legalmail.it](mailto:comune.abbazialariana@legalmail.it)

via Nazionale n. 120, 23821 (LC)  
CODICE FISCALE 83007090133  
PARTITA IVA 00684170137  
[www.comune.abbazia-lariana.lc.it](http://www.comune.abbazia-lariana.lc.it)

i dati catastali relativi alle unità immobiliari e i dati riguardanti la toponomastica e la numerazione civica interna ed esterna, di cui all'art. 1, comma 647, della Legge 27/12/2013, n. 147, la superficie tassabile sarà determinata, a regime, dall'80% della superficie catastale determinata secondo i criteri stabiliti dal D.P.R. 23/03/1998, n.138. All'atto dell'entrata in vigore del predetto criterio, il Comune provvederà a comunicare ai contribuenti interessati la nuova superficie imponibile mediante comunicazione.

3. Per le altre unità immobiliari, diverse da quelle di cui al comma precedente, come per le aree scoperte operative, la superficie imponibile resta quella calpestable.
4. Nella determinazione della superficie assoggettabile non si tiene conto di quella di cui al successivo articolo 7.

## ART. 7

### PRODUZIONE DI RIFIUTI SPECIALI - RIDUZIONI SUPERFICIARIE

1. Nella determinazione della superficie dei locali e delle aree scoperte assoggettabili alla TARI non si tiene conto di quella parte delle stesse dove si formano, in via continuativa e nettamente prevalente, rifiuti speciali, al cui smaltimento sono tenuti a provvedere a proprie spese i relativi produttori, a condizione che gli stessi dimostrino l'avvenuto trattamento in conformità alla normativa vigente. Sono rifiuti speciali i rifiuti della produzione, dell'agricoltura, della silvicoltura, della pesca, delle fosse settiche, ivi compresi i fanghi di depurazione, i veicoli fuori uso o i rifiuti da costruzione e demolizione. Sono altresì rifiuti speciali i rifiuti prodotti dalle attività connesse a quelle agricole di cui all'art. 2135 del Codice civile. Nel caso delle attività di produzione industriale, sono di norma soggetti al tributo i locali aventi destinazioni diverse dal reparto di lavorazione e dai magazzini di cui al successivo comma 4.
2. Nell'ipotesi in cui vi siano obiettive difficoltà nel delimitare le superfici ove si formano rifiuti speciali, stante la contestuale produzione anche di rifiuti urbani, l'individuazione delle stesse è effettuata in maniera forfettaria applicando all'intera superficie su cui l'attività viene svolta le seguenti percentuali, distinte per tipologia di attività economiche:

categoria di attività	% di abbattimento della superficie
Attività artigianali e industriali con produzione di rifiuti speciali	50%
Attività commerciali con produzione di rifiuti speciali	40%
Altre attività non comprese nelle precedenti categorie	30%

3. Nella determinazione della superficie tassabile non si tiene conto di quella in cui si producono in via continuativa e nettamente prevalente come specificato al comma 1 rifiuti speciali. In tal caso, oltre che alle aree di produzione dal cui utilizzo ne consegue la predetta produzione di rifiuti speciali, la detassazione spetta anche ai magazzini funzionalmente ed esclusivamente collegati al processo produttivo dell'attività svolta dall'utenza. Si considerano funzionalmente ed esclusivamente collegati all'esercizio dell'attività produttiva svolta nelle aree di cui al precedente periodo, i magazzini





# Comune di Abbazia Lariana

Provincia di Lecco

n. telefono: 0341.731241  
Polizia municipale: 335.7202713  
e-mail [info@comune.abbazia-lariana.lc.it](mailto:info@comune.abbazia-lariana.lc.it)  
PEC: [comune.abbazialariana@legalmail.it](mailto:comune.abbazialariana@legalmail.it)

via Nazionale n. 120, 23821 (LC)  
CODICE FISCALE 83007090133  
PARTITA IVA 00684170137  
[www.comune.abbazia-lariana.lc.it](http://www.comune.abbazia-lariana.lc.it)

esclusivamente impiegati per il deposito o lo stoccaggio di materie prime o merci utilizzate nel processo produttivo).

4. Restano, pertanto, esclusi dalla detassazione quelli destinati anche solo parzialmente al deposito di prodotti o merci non impiegati nel processo produttivo svolto nelle aree di produzione a cui i magazzini sono collegati (o dallo stesso derivanti) o destinati alla commercializzazione o alla successiva trasformazione in altro processo produttivo.
5. Al fine di ottenere la detassazione della superficie in cui si producono in via continuativa e nettamente prevalente rifiuti speciali, il contribuente è tenuto a presentare la dichiarazione del tributo, entro il termine fissato dal presente regolamento, nella quale sono individuate le predette aree, anche nel caso di applicazione delle percentuali di abbattimento forfettarie di cui al precedente comma 2. In allegato alla dichiarazione il contribuente deve fornire idonea documentazione atta a comprovare la predetta produzione di rifiuti speciali in via continuativa e nettamente prevalente nonché il relativo smaltimento o recupero a propria cura tramite operatori abilitati.

Nel caso dei magazzini di cui al comma 4, dovrà essere adeguatamente documentato che gli stessi sono funzionalmente ed esclusivamente collegati al reparto produttivo di rifiuti speciali e che i medesimi accolgono solo materie prime, e merci relative al processo produttivo.

6. Il contribuente è tenuto a presentare, inoltre, la predetta documentazione ogni anno, entro il termine del 31 gennaio. In caso di mancata presentazione della documentazione richiesta nei termini, le superfici in precedenza escluse sono assoggettate al tributo con decorrenza dal 1° gennaio dell'anno precedente. Fermo restando l'obbligo dichiarativo, la documentazione richiesta nel presente comma non è necessaria nel caso si tratti di attività industriali, relativamente ai reparti di lavorazione, nonché di attività agricole e connesse, come definite dall'art. 2135 c.c.

## ART. 7-BIS

### **RIDUZIONI PER LE UTENZE NON DOMESTICHE IN CASO DI USCITA DAL SERVIZIO PUBBLICO**

1. Ai sensi dell'art. 198, comma 2-bis, del Decreto Legislativo 3/04/2006, n. 152, le utenze non domestiche possono conferire al di fuori del servizio pubblico i propri rifiuti urbani, previa dimostrazione di averli avviati tutti al recupero mediante attestazione rilasciata dal soggetto che effettua l'attività di recupero dei rifiuti stessi.
2. Ai sensi dell'art. 238, comma 10, del Decreto Legislativo 3/04/2006, n. 152, le utenze non domestiche che conferiscono al di fuori del servizio pubblico tutti i rifiuti urbani prodotti e che dimostrino di averli avviati al recupero mediante attestazione rilasciata dal soggetto che effettua l'attività di recupero degli stessi, non sono tenute alla corresponsione della quota variabile del tributo. A tal fine, la scelta di conferimento al di fuori del servizio pubblico deve essere vincolante per almeno due anni.  
Per la finalità di cui al periodo precedente, le utenze non domestiche devono presentare entro il termine del 31 gennaio dell'anno successivo a quello di competenza della TARI dovuta, la documentazione comprovante l'integrale avvio al



# Comune di Abbazia Lariana

Provincia di Lecco

n. telefono: 0341.731241  
Polizia municipale: 335.7202713  
e-mail [info@comune.abbazia-lariana.lc.it](mailto:info@comune.abbazia-lariana.lc.it)  
PEC: [comune.abbazialariana@legalmail.it](mailto:comune.abbazialariana@legalmail.it)

via Nazionale n. 120, 23821 (LC)  
CODICE FISCALE 83007090133  
PARTITA IVA 00684170137  
[www.comune.abbazia-lariana.lc.it](http://www.comune.abbazia-lariana.lc.it)

recupero dei rifiuti urbani prodotti, così come previsto dall'art. 8 bis del presente regolamento. In mancanza della documentazione o della sua idoneità a comprovare quanto richiesto, la quota variabile è dovuta.

3. La scelta da parte dell'utenza non domestica di servirsi del gestore del servizio pubblico o di ricorrere al mercato, deve essere comunicata al Comune entro il termine del 30 giugno di ogni anno, come previsto dall'art. 30, comma 5, del Decreto Legge 22 marzo 2021, n. 41, con effetto dal 1° gennaio dell'anno successivo. La scelta di servirsi del gestore del servizio pubblico o del ricorso al mercato è effettuata per un periodo non inferiore a due anni. Nella comunicazione di esercizio dell'opzione di uscita dal servizio pubblico devono essere riportati il nominativo del soggetto incaricato, le tipologie e le quantità dei rifiuti urbani ordinariamente prodotte, oggetto di avvio al recupero, distinte per codice EER. Alla comunicazione deve essere allegata altresì idonea documentazione comprovante l'esistenza di un accordo contrattuale per il periodo minimo di due anni con il soggetto debitamente autorizzato che effettua l'attività di recupero dei rifiuti. L'opzione per la gestione pubblica è vincolante per almeno due anni.

## ART. 8

### RIFIUTI URBANI AVVIATI AL RICICLO IN MODO AUTONOMO

1. Ai sensi del comma 649 dell'articolo 1 della legge 147/2013, per le utenze non domestiche che hanno scelto di servirsi del gestore pubblico, la parte variabile della tariffa può essere ridotta, a consuntivo, in proporzione alle quantità di rifiuti urbani, che il produttore dimostri di aver avviato al riciclo nell'anno di riferimento, direttamente o tramite soggetti autorizzati, mediante specifica attestazione rilasciata dall'impresa, a ciò abilitata, che ha effettuato l'attività di riciclo dei rifiuti stessi.
2. Per «riciclaggio» si intende, ai sensi dell'articolo 183, comma 1, lett. u), del decreto legislativo 3 aprile 2006, n. 152, qualsiasi operazione di recupero attraverso cui i rifiuti sono trattati per ottenere prodotti, materiali o sostanze da utilizzare per la loro funzione originaria o per altri fini. Include il trattamento di materiale organico, ma non il recupero di energia né il ritrattamento per ottenere materiali da utilizzare quali combustibili o in operazioni di riempimento.
3. La riduzione di cui al comma 1 è determinata dal rapporto fra la quantità di rifiuti urbani effettivamente avviati al riciclo, come risultante da apposita attestazione rilasciata dal soggetto che ha effettuato il riciclo o altra idonea documentazione da presentarsi al Comune entro il termine del 31 gennaio dell'anno successivo, secondo le modalità indicate dai commi 2 e seguenti del successivo art. 8-bis, e la quantità di rifiuti producibili dall'utente, determinata applicando alla superfici in cui sono prodotti i rifiuti avviati al riciclo ed i coefficienti (Kd) previsti dal Comune per la specifica attività, sulla base della tabella allegata al D.P.R. 27 aprile 1999, n. 158. Tenuto conto che l'utente non domestico si avvale comunque del gestore pubblico per il conferimento dei rifiuti urbani prodotti, al fine di concorrere ai costi variabili del servizio, la riduzione di cui al presente articolo non può superare l'5% della quota variabile.
4. La riduzione può essere applicata solo nel caso in cui i rifiuti urbani prodotti siano destinati in modo effettivo e oggettivo al riciclo.



# Comune di Abbazia Lariana

Provincia di Lecco

n. telefono: 0341.731241  
Polizia municipale: 335.7202713  
e-mail [info@comune.abbazia-lariana.lc.it](mailto:info@comune.abbazia-lariana.lc.it)  
PEC: [comune.abbazialariana@legalmail.it](mailto:comune.abbazialariana@legalmail.it)

via Nazionale n. 120, 23821 (LC)  
CODICE FISCALE 83007090133  
PARTITA IVA 00684170137  
[www.comune.abbazia-lariana.lc.it](http://www.comune.abbazia-lariana.lc.it)

5. L'omessa presentazione della documentazione entro il termine ultimo comporta la perdita del diritto alla riduzione.

## ART. 8- bis

### **PROCEDURA PER LA DIMOSTRAZIONE DELL'AVVENUTO AVVIO A RECUPERO O RICICLO DEI RIFIUTI URBANI CONFERITI AL DI FUORI DEL SERVIZIO PUBBLICO DI RACCOLTA DA PARTE DELLE UTENZE NON DOMESTICHE**

1. Le utenze non domestiche che conferiscono in tutto o in parte i propri rifiuti urbani al di fuori del servizio pubblico presentano entro il 31 gennaio di ciascun anno, ai fini della esenzione ovvero della riduzione della componente tariffaria rapportata ai rifiuti conferiti al servizio pubblico, al soggetto competente alla gestione della TARI, idonea documentazione attestante le quantità di rifiuti effettivamente avviate a recupero o a riciclo nell'anno solare precedente.
2. La documentazione attestante le quantità di rifiuti effettivamente avviate a recupero o a riciclo nell'anno solare precedente deve essere presentata esclusivamente a mezzo di posta elettronica certificata o di altro strumento telematico in grado di assicurare, la certezza e la verificabilità dell'avvenuto scambio di dati, e deve contenere almeno le seguenti informazioni:
  - a) i dati identificativi dell'utente, tra i quali: denominazione societaria o dell'ente titolare dell'utenza, partita IVA o codice fiscale per i soggetti privi di partita IVA codice utente;
  - b) il recapito postale e l'indirizzo di posta elettronica certificata dell'utente;
  - c) i dati identificativi dell'utenza: codice utenza, indirizzo e dati catastali dell'immobile, tipologia di attività svolta;
  - d) i dati sui quantitativi di rifiuti complessivamente prodotti, suddivisi per frazione merceologica;
  - e) i dati sui quantitativi di rifiuti, suddivisi per frazione merceologica, effettivamente avviate a recupero o riciclo al di fuori del servizio pubblico con riferimento all'anno precedente, quali risultanti dalla/e attestazione/i rilasciata/e dal/i soggetto/i che effettua/no l'attività di recupero o riciclo dei rifiuti stessi che devono essere allegate alla documentazione presentata;
  - f) i dati identificativi dell'impianto/degli impianti di recupero o riciclo cui sono stati conferiti tali rifiuti (denominazione o ragione sociale, partita IVA o codice fiscale, localizzazione, attività svolta).
3. Entro sessanta (60) giorni lavorativi dalla data di ricevimento della documentazione, l'ufficio competente alla gestione del tributo e rapporto con gli utenti comunica l'esito della verifica all'utente.

## ART.9

### **DETERMINAZIONE DELLA TARIFFA DEL TRIBUTO**

1. Il tributo è corrisposto in base a tariffa commisurata ad anno solare, cui corrisponde un'autonoma obbligazione tributaria.



# Comune di Abbazia Lariana

Provincia di Lecco

n. telefono: 0341.731241  
Polizia municipale: 335.7202713  
e-mail [info@comune.abbazia-lariana.lc.it](mailto:info@comune.abbazia-lariana.lc.it)  
PEC: [comune.abbazialariana@legalmail.it](mailto:comune.abbazialariana@legalmail.it)

via Nazionale n. 120, 23821 (LC)  
CODICE FISCALE 83007090133  
PARTITA IVA 00684170137  
[www.comune.abbazia-lariana.lc.it](http://www.comune.abbazia-lariana.lc.it)

2. La tariffa del tributo è determinata sulla base dei criteri indicati dal regolamento di cui al D.P.R. 27/04/1999, n. 158 e dell'art. 13 del presente regolamento.
3. Le tariffe della TARI sono approvate annualmente dal Consiglio comunale entro il termine del 30 aprile dell'anno di riferimento, come stabilito dall'art. 3, comma 5-quinquies, del D.L. 30/12/2021, n. 228, convertito nella Legge 25/02/2022, n.15. Nell'ipotesi in cui il termine per la deliberazione del bilancio di previsione sia prorogato a una data successiva al 30 aprile dell'anno di riferimento, il termine per l'approvazione degli atti di cui al primo periodo coincide con quello per la deliberazione del bilancio di previsione. Le tariffe sono definite in conformità al piano economico finanziario di cui al successivo art. 12. In caso di mancata deliberazione nel termine, si applicano le tariffe deliberate per l'anno precedente.
4. In deroga a quanto sopra ed alle norme dell'art. 1, comma 169, della Legge 27/12/2006, n. 296, le tariffe del tributo possono essere modificate, entro il termine stabilito dall'art. 193 del Decreto Legislativo 20/08/2000, n. 267, ove necessario per il ripristino degli equilibri di bilancio.

## ART.10

### ISTITUZIONI SCOLASTICHE STATALI

1. Alle istituzioni scolastiche statali continuano ad applicarsi le norme dell'art. 33-bis del D.L. 31/12/2007, n. 248, convertito con modificazioni dalla Legge 28/02/2008, n.31.
2. Il contributo previsto dall'art. 33-bis del D.L. 31/12/2007, n. 248, ai sensi della determinazione ARERA n°2/DRIF/2020, al netto del tributo provinciale per l'esercizio delle funzioni di tutela, protezione ed igiene dell'ambiente, è sottratto dal totale dei costi del PEF che deve essere coperto con il tributo comunale sui rifiuti

## ART. 11

### COPERTURA DEI COSTI DEL SERVIZIO DI GESTIONE DEI RIFIUTI

1. Le tariffe sono determinate in modo da garantire la copertura integrale dei costi del servizio di gestione dei rifiuti urbani.
2. In particolare, il tributo deve garantire la copertura di tutti i costi relativi agli investimenti nonché di tutti i costi d'esercizio del servizio di gestione dei rifiuti, inclusi i costi di cui all'articolo 15 del Decreto Legislativo 13/01/2003, n. 36.
3. Per la determinazione dei costi del servizio si fa riferimento a quanto previsto dalla delibera n. 363/2021 dell'Autorità per regolazione dell'Energia, reti e ambiente (ARERA) e dalle sue successive modifiche ed integrazioni.
4. Nella determinazione dei costi del servizio non si tiene conto di quelli relativi ai rifiuti speciali al cui smaltimento provvedono a proprie spese i relativi produttori, comprovandone l'avvenuto trattamento in conformità alla normativa vigente.
5. Nella determinazione dei costi del servizio si tiene anche conto delle risultanze dei fabbisogni standard relativi allo specifico servizio, ove approvate in tempo utile.



# Comune di Abbazia Lariana

Provincia di Lecco

n. telefono: 0341.731241  
Polizia municipale: 335.7202713  
e-mail [info@comune.abbazia-lariana.lc.it](mailto:info@comune.abbazia-lariana.lc.it)  
PEC: [comune.abbazialariana@legalmail.it](mailto:comune.abbazialariana@legalmail.it)

via Nazionale n. 120, 23821 (LC)  
CODICE FISCALE 83007090133  
PARTITA IVA 00684170137  
[www.comune.abbazia-lariana.lc.it](http://www.comune.abbazia-lariana.lc.it)

6. A norma dell'art. 1, comma 655, della Legge 27/12/2013, n. 147 il costo relativo alla gestione dei rifiuti delle istituzioni scolastiche statali, parametrato al contributo di cui all'art. 33-bis del D.L. 31/12/2007, n. 248, è sottratto dal costo che deve essere coperto con il tributo.
7. I costi del servizio di gestione dei rifiuti urbani sono determinati annualmente dal piano economico finanziario di cui all'art. 1, comma 683, della Legge 27/12/2013, n. 147.

## ART. 12

### PIANO ECONOMICO FINANZIARIO

1. La determinazione delle tariffe del tributo avviene in conformità al piano economico finanziario del servizio di gestione dei rifiuti urbani, ai sensi dell'art. 1, comma 683, della Legge 27/12/2013, n. 147.
2. Sulla base della normativa vigente, il gestore predispone il piano economico finanziario, secondo quanto previsto dal MTR-2 di cui alla delibera n. 363/2021 dell'Autorità per regolazione dell'Energia, reti e ambiente (ARERA) e dalle successive deliberazioni e determinazioni in materia adottate dalla predetta Autorità, e lo trasmette all'Ente territorialmente competente.
3. Il piano economico finanziario è corredato dalle informazioni e dagli atti necessari alla validazione dei dati impiegati e, in particolare, da:
  - a) una dichiarazione, ai sensi del D.P.R. 445/00, sottoscritta dal legale rappresentante, attestante la veridicità dei dati trasmessi e la corrispondenza tra i valori riportati nella modulistica con i valori desumibili dalla documentazione contabile di riferimento tenuta ai sensi di legge;
  - b) una relazione che illustra sia i criteri di corrispondenza tra i valori riportati nella modulistica con i valori desumibili dalla documentazione contabile, sia le evidenze contabili sottostanti;
  - c) eventuali ulteriori elementi richiesti dall'Ente territorialmente competente.
4. La procedura di validazione consiste nella verifica della completezza, della coerenza e della congruità dei dati e delle informazioni necessari alla elaborazione del piano economico finanziario e viene svolta dall'Ente territorialmente competente o da un soggetto dotato di adeguati profili di terzietà rispetto al gestore.
5. Sulla base della normativa vigente, l'Ente territorialmente competente assume le pertinenti determinazioni e provvede a trasmettere all'Autorità la predisposizione del piano economico finanziario ed i corrispettivi del servizio integrato dei rifiuti, o dei singoli servizi che costituiscono attività di gestione, in coerenza con gli obiettivi definiti.
6. L'ARERA, salva la necessità di richiedere ulteriori informazioni, verifica la coerenza regolatoria degli atti, dei dati e della documentazione trasmessa e, in caso di esito positivo, conseguentemente approva. Fino all'approvazione da parte dell'Autorità di cui al comma precedente, si applicano, quali prezzi massimi del servizio, quelli determinati dall'Ente territorialmente competente.



# Comune di Abbazia Lariana

Provincia di Lecco

n. telefono: 0341.731241  
Polizia municipale: 335.7202713  
e-mail [info@comune.abbazia-lariana.lc.it](mailto:info@comune.abbazia-lariana.lc.it)  
PEC: [comune.abbazialariana@legalmail.it](mailto:comune.abbazialariana@legalmail.it)

via Nazionale n. 120, 23821 (LC)  
CODICE FISCALE 83007090133  
PARTITA IVA 00684170137  
[www.comune.abbazia-lariana.lc.it](http://www.comune.abbazia-lariana.lc.it)

## ART. 13

### ARTICOLAZIONE DELLE TARIFFE DEL TRIBUTO

1. Le tariffe sono articolate per le utenze domestiche e per quelle non domestiche, quest'ultime a loro volta suddivise in categorie di attività con omogenea potenzialità di produzione di rifiuti, riportate nell'allegato 1 al presente regolamento.
2. In virtù delle norme del D.P.R. 27/04/1999, n. 158, della deliberazione ARERA n. 363/2021 e degli ulteriori provvedimenti della predetta Autorità:
  - a) la determinazione delle tariffe del tributo deve garantire la copertura integrale dei costi del servizio di gestione dei rifiuti urbani, anche in relazione al piano economico finanziario degli interventi relativi al servizio e tenuto conto degli obiettivi di miglioramento della produttività e della qualità del servizio fornito e del tasso di inflazione programmato e deve rispettare l'ammontare tariffario massimo determinato nel piano economico finanziario, ai sensi della deliberazione ARERA n. 363/2021;
  - b) dal totale dei costi del piano economico-finanziario sono sottratte le seguenti entrate:
    - a. il contributo del MIUR per le istituzioni scolastiche statali ai sensi dell'articolo 33 bis del Decreto legge 31/12/2007, n. 248
    - b. le entrate effettivamente conseguite a seguito dell'attività di recupero dell'evasione;
    - c. le entrate derivanti da procedure sanzionatorie;
    - d. le ulteriori partite approvate dall'Ente territorialmente competente.
  - c) la quota fissa e quella variabile delle tariffe del tributo per le utenze domestiche e per quelle non domestiche vengono determinate in base a quanto stabilito dagli allegati 1 e 2 al DPR 27/04/1999, n. 158.
3. Il provvedimento di determinazione delle tariffe del tributo stabilisce altresì:
  - a) la ripartizione dei costi del servizio tra le utenze domestiche e quelle non domestiche, indicando il criterio adottato;
  - b) i coefficienti Kb, Kc e Kd previsti dall'allegato 1 al D.P.R. 27/04/1999, n. 158, fornendo idonea motivazione dei valori scelti, qualora reso necessario dall'articolazione dei coefficienti prescelta.

## ART. 14

### TARIFFA PER LE UTENZE DOMESTICHE

1. La quota fissa della tariffa per le utenze domestiche è determinata applicando alla superficie dell'alloggio e dei locali che ne costituiscono pertinenza le tariffe per unità di superficie parametrata al numero di occupanti.
2. La quota variabile della tariffa per le utenze domestiche è determinata in relazione al numero degli occupanti.



# Comune di Abbazia Lariana

Provincia di Lecco

n. telefono: 0341.731241  
Polizia municipale: 335.7202713  
e-mail [info@comune.abbazia-lariana.lc.it](mailto:info@comune.abbazia-lariana.lc.it)  
PEC: [comune.abbazialariana@legalmail.it](mailto:comune.abbazialariana@legalmail.it)

via Nazionale n. 120, 23821 (LC)  
CODICE FISCALE 83007090133  
PARTITA IVA 00684170137  
[www.comune.abbazia-lariana.lc.it](http://www.comune.abbazia-lariana.lc.it)

## ART.15

### DETERMINAZIONE DEL NUMERO DEGLI OCCUPANTI DELLE UTENZE DOMESTICHE

1. Per le utenze domestiche occupate da nuclei familiari che vi hanno stabilito la loro residenza, ai fini dell'applicazione del tributo, si fa riferimento alla composizione del nucleo familiare risultante dai registri anagrafici comunali.
2. I soggetti che risultano iscritti negli elenchi anagrafici del Comune risultanti residenti in una determinata unità abitativa possono non essere considerati, ai fini della determinazione del numero dei componenti, nel caso in cui si tratti di:
  - a) anziano dimorante in casa di riposo;
  - b) soggetto che svolge attività di studio o di lavoro all'estero per un periodo superiore a 6 mesi;
  - c) soggetti ospitati in comunità di recupero e istituti penitenziari e in residenze sanitarie assistite
3. Per le utenze domestiche occupate o a disposizione di persone che hanno stabilito la residenza fuori del territorio comunale, per le abitazioni tenute a disposizione da parte di soggetti residenti e per gli alloggi a disposizione di soggetti diversi dalle persone fisiche occupati da soggetti non residenti, il numero dei componenti è fissato in n. 2 (due) per ogni utenza.
4. Per le unità immobiliari ad uso abitativo possedute o detenute da due o più nuclei familiari la tariffa del tributo è calcolata con riferimento al numero complessivo degli occupanti l'alloggio.

## ART. 16

### TARIFFA PER LE UTENZE NON DOMESTICHE

1. La quota fissa della tariffa per le utenze non domestiche è determinata applicando alla superficie soggetta al tributo le tariffe per unità di superficie riferite al tipo di attività svolta, calcolate sulla base dei coefficienti di potenziale produzione Kc di cui al D.P.R. 27/04/1999, n. 158.
2. La quota variabile della tariffa per le utenze non domestiche è determinata applicando alla superficie soggetta al tributo le tariffe per unità di superficie riferite al tipo di attività svolta, calcolate sulla base dei coefficienti di potenziale produzione Kddi di cui al D.P.R. 27/04/1999, n. 158.

## ART. 17

### CLASSIFICAZIONE DELLE UTENZE NON DOMESTICHE

1. Per le utenze non domestiche, sino a che non siano messi a punto e resi operativi sistemi di misurazione delle quantità di rifiuti effettivamente prodotti dalle singole utenze, i locali e le aree con diversa destinazione d'uso vengono accorpate in classi di attività omogenee con riferimento alla qualità ed alla presunta quantità di rifiuti prodotti, come riportato nell'allegato 1 del presente regolamento.



# Comune di Abbazia Lariana

Provincia di Lecco

n. telefono: 0341.731241  
Polizia municipale: 335.7202713  
e-mail [info@comune.abbazia-lariana.lc.it](mailto:info@comune.abbazia-lariana.lc.it)  
PEC: [comune.abbazialariana@legalmail.it](mailto:comune.abbazialariana@legalmail.it)

via Nazionale n. 120, 23821 (LC)  
CODICE FISCALE 83007090133  
PARTITA IVA 00684170137  
[www.comune.abbazia-lariana.lc.it](http://www.comune.abbazia-lariana.lc.it)

2. Per l'individuazione della categoria di attività in cui includere l'utenza non domestica, ai fini della determinazione dell'importo del tributo dovuto, si fa riferimento al codice ATECO dell'attività principale o di eventuali attività secondarie, o a quanto risultante nell'atto di autorizzazione all'esercizio di attività o da pubblici registri o da quanto denunciato ai fini IVA. In mancanza, o in caso di divergenza, si considera l'attività effettivamente svolta, debitamente comprovata dal soggetto passivo.
3. Nel caso di attività distintamente classificate svolte nell'ambito degli stessi locali o aree scoperte, per le quali non sia possibile distinguere quale parte sia occupata dall'una o dall'altra, si applicheranno i parametri relativi all'attività prevalente, quale risulta dalle iscrizioni obbligatorie, previa verifica di oggettivi parametri quantitativi. Le attività economiche non incluse esplicitamente nell'elenco saranno inserite nella categoria tariffaria con più simile produttività potenziale di rifiuti.
4. La tariffa applicabile per ogni attività economica, determinata in base alla classificazione operata secondo i commi precedenti, è unica anche se le superfici che servono per l'esercizio dell'attività stessa presentano diversa destinazione d'uso. (es. superficie di vendita, esposizione, deposito, ufficio, ecc.) e sono ubicate in luoghi diversi, fatta eccezione per le superfici tassabili delle attività industriali, alle quali si applica la tariffa della categoria corrispondente all'effettiva destinazione. Il criterio della tariffa unica può essere disatteso ove il contribuente dichiara la diversa destinazione d'uso del locale e dell'area o delle loro porzioni, In tale caso ad ogni diversa porzione di superficie si applica la tariffa corrispondente all'effettiva destinazione d'uso.
5. Per i locali adibiti ad utenze domestiche, ove parte della superficie sia destinata allo svolgimento di una attività economica, il tributo dovuto per quest'ultima superficie dovrà essere ridotto dell'importo già versato come utenza domestica.
6. In sede di prima applicazione le utenze non domestiche sono classificate nella categoria tariffaria corrispondente alla tipologia di attività esercitata risultante dal codice ATECO, dall'atto di autorizzazione all'esercizio di attività, da pubblici registri o da quanto denunciato ai fini IVA.

## ART.18

### OBBLIGAZIONE TRIBUTARIA

1. L'obbligazione tributaria decorre dal giorno in cui inizia il possesso o la detenzione dei locali o delle aree soggetti al tributo. Il tributo è dovuto per il periodo dell'anno, computato a giorni, nel quale permane il possesso o la detenzione dei locali o delle aree soggette al tributo.
2. L'obbligazione tributaria cessa il giorno in cui termina il possesso o la detenzione, a condizione che il contribuente presenti la dichiarazione nella modalità e nei tempi previsti dall'art. 30 del presente regolamento.
3. La cessazione dà diritto all'abbuono o al rimborso del tributo.
4. Le variazioni intervenute nel corso dell'anno, relative in particolare alle superfici e/o alla destinazione d'uso, che comportano un aumento del tributo producono effetto dal giorno di effettiva variazione degli elementi stessi. Nell'ipotesi in cui le variazioni comportino invece una riduzione del tributo, il riconoscimento del minor tributo è





# Comune di Abbazia Lariana

Provincia di Lecco

n. telefono: 0341.731241  
Polizia municipale: 335.7202713  
e-mail [info@comune.abbazia-lariana.lc.it](mailto:info@comune.abbazia-lariana.lc.it)  
PEC: [comune.abbazialariana@legalmail.it](mailto:comune.abbazialariana@legalmail.it)

via Nazionale n. 120, 23821 (LC)  
CODICE FISCALE 83007090133  
PARTITA IVA 00684170137  
[www.comune.abbazia-lariana.lc.it](http://www.comune.abbazia-lariana.lc.it)

subordinato alla presentazione della dichiarazione secondo le modalità e i tempi previsti dall'art. 30 del presente regolamento. Delle variazioni del tributo si tiene conto in sede di conguaglio.

## ART.19

### MANCATO SVOLGIMENTO DEL SERVIZIO

1. In caso di mancato svolgimento del servizio di gestione dei rifiuti o di effettuazione dello stesso in grave violazione della disciplina di riferimento, nonché di interruzione del servizio per motivi sindacali o per imprevedibili impedimenti organizzativi che abbiano determinato una situazione riconosciuta dall'autorità sanitaria di danno o pericolo di danno alle persone o all'ambiente, il tributo è dovuto dai contribuenti coinvolti in misura del 20 %.

## ART. 20

### ZONE NON SERVITE

1. Il tributo è dovuto per intero nelle zone in cui è effettuata la raccolta dei rifiuti urbani. Si intendono servite tutte le zone del territorio comunale incluse nell'ambito dei limiti della zona servita, come definita dagli allegati al presente regolamento.
2. Per le utenze ubicate fuori dalla zona servita, purché di fatto non servite dalla raccolta, il tributo da applicare è ridotto in misura del 100%.
3. La riduzione di cui al presente articolo deve essere appositamente richiesta dal soggetto passivo con la presentazione della dichiarazione di cui al successivo art. 30 e viene meno a decorrere dall'anno successivo a quello di attivazione del servizio di raccolta.
4. Nel caso di utilizzo del servizio di raccolta (centro di raccolta comunale, cassette ecologiche o raccolta porta a porta secondo calendario in aree servite) anche da parte delle utenze ubicate nelle zone non servite verrà applicata unicamente lo sconto della parte variabile del 40 per cento.

## ART. 21

### RIDUZIONI ED ESENZIONI PER LE UTENZE DOMESTICHE

1. Ai sensi dell'art. 1, comma 659, della Legge 27/12/2013, n. 147, la tariffa del tributo è ridotta nelle seguenti ipotesi:
  - a) abitazioni tenute a disposizione per uso stagionale o altro uso limitato e discontinuo: riduzione del 30% zone allegati 1B e 1C ABBADIA CENTRO;
  - b) abitazioni tenute a disposizione per uso stagionale o altro uso limitato e discontinuo: riduzione del 40% zone allegato 1D PIANI RESINELLI;
2. Ai sensi dell'art. 1, comma 48, della Legge 30/12/2020, n. 178, è riconosciuta una riduzione di 2/3 del tributo ad una sola unità immobiliare ad uso abitativo, non locata o data in comodato d'uso, posseduta in Italia a titolo di proprietà o usufrutto da



# Comune di Abbadia Lariana

Provincia di Lecco

n. telefono: 0341.731241  
Polizia municipale: 335.7202713  
e-mail [info@comune.abbadia-lariana.lc.it](mailto:info@comune.abbadia-lariana.lc.it)  
PEC: [comune.abbadialariana@legalmail.it](mailto:comune.abbadialariana@legalmail.it)

via Nazionale n. 120, 23821 (LC)  
CODICE FISCALE 83007090133  
PARTITA IVA 00684170137  
[www.comune.abbadia-lariana.lc.it](http://www.comune.abbadia-lariana.lc.it)

soggetti non residenti nel territorio dello Stato che siano titolari di pensione maturata in regime di convenzione internazionale con l'Italia, residenti in uno Stato di assicurazione diverso dall'Italia.

3. Le riduzioni tariffarie e le esenzioni sopra indicate competono a richiesta dell'interessato e decorrono dall'anno successivo a quello della richiesta, salvo che non siano domandate contestualmente alla dichiarazione di inizio possesso/detenzione o di variazione tempestivamente presentata, nel cui caso hanno la stessa decorrenza della dichiarazione. Il contribuente è tenuto a dichiarare il venir meno delle condizioni che danno diritto alla loro applicazione entro il termine previsto per la presentazione della dichiarazione di variazione. Le riduzioni/esenzioni cessano comunque alla data in cui vengono meno le condizioni per la loro fruizione, anche se non dichiarate. Con particolare riferimento alla riduzione di cui al precedente comma 2, il contribuente ha l'obbligo di fornire la documentazione attestante la sussistenza delle condizioni richieste dalla legge.

## ART.22

### **RIDUZIONE PER LA RACCOLTA DIFFERENZIATA DA PARTE DELLE UTENZE DOMESTICHE**

1. Nella modulazione della tariffa del tributo sono assicurate delle riduzioni per la raccolta differenziata riferibile alle utenze domestiche, come previsto dall'art.1, comma 658, della Legge 27/12/2013, n. 147. Il costo delle riduzioni previste dal presente articolo determina un abbattimento di pari importo della quota variabile dei costi imputabili alle utenze domestiche.

Sono previste delle riduzioni volte a riconoscere a tutte le utenze domestiche i benefici derivanti dall'incremento della raccolta differenziata. L'importo di tale riduzione viene stabilito dal gestore del servizio rifiuti in base agli obiettivi di raccolta differenziata raggiunti nel comune nell'anno solare. L'importo erogato dal gestore verrà destinato, in fase di conguaglio, alla riduzione della parte variabile della tassa di tutte le utenze domestiche proporzionalmente all'importo dovuto.

## ART.23

### **RIDUZIONE/ESENZIONE PER LE UTENZE NON DOMESTICHE NON STABILMENTE ATTIVE**

1. La tariffa del tributo per i locali diversi dalle abitazioni ed aree scoperte adibiti ad uso stagionale o ad uso non continuativo ma ricorrente è ridotta del 30% della parte variabile del tributo, a condizione che:
  - l'utilizzo non superi 183 giorni nel corso dell'anno solare;
  - le condizioni di cui sopra risultino dalla licenza o da altra autorizzazione amministrativa rilasciata dai competenti organi.
2. La riduzione tariffaria (o l'esenzione) sopra indicata compete a richiesta dell'interessato e decorre dalla data di presentazione della richiesta. Il contribuente è tenuto a dichiarare il venir meno delle condizioni che danno diritto alla sua



# Comune di Abbazia Lariana

Provincia di Lecco

n. telefono: 0341.731241  
Polizia municipale: 335.7202713  
e-mail [info@comune.abbazia-lariana.lc.it](mailto:info@comune.abbazia-lariana.lc.it)  
PEC: [comune.abbazialariana@legalmail.it](mailto:comune.abbazialariana@legalmail.it)

via Nazionale n. 120, 23821 (LC)  
CODICE FISCALE 83007090133  
PARTITA IVA 00684170137  
[www.comune.abbazia-lariana.lc.it](http://www.comune.abbazia-lariana.lc.it)

applicazione entro il termine previsto per la presentazione della dichiarazione di variazione. La stessa cessa, comunque, alla data in cui vengono meno le condizioni per la sua fruizione, anche se non dichiarate.

## **ART. 24 ALTRE AGEVOLAZIONI**

1. Non sono previste ulteriori agevolazioni.

## **ART. 25 CUMULO DI RIDUZIONI**

1. Qualora si rendano applicabili più riduzioni o agevolazioni, ciascuna di esse opera sull'importo ottenuto dall'applicazione delle riduzioni o agevolazioni precedentemente considerate.

## **ART. 26 FINANZIAMENTO DELLE RIDUZIONI, ESENZIONI E AGEVOLAZIONI**

1. Ferma restando la copertura delle riduzioni/esenzioni di cui ai commi 1 e 2 dell'art. 24 con apposite autorizzazioni di spesa, attraverso il ricorso a risorse derivanti dalla fiscalità generale del Comune, il costo delle riduzioni/esenzioni, detassazioni e agevolazioni previste dai precedenti articoli da 19 a 23 resta a carico degli altri contribuenti in osservanza dell'obbligo di copertura integrale dei costi previsto dall'art. 1, comma 654, della Legge 27/12/2013, n. 147.

## **ART. 27 TRIBUTO GIORNALIERO**

1. Per il servizio gestione dei rifiuti urbani prodotti dai soggetti che occupano o detengono temporaneamente, con o senza autorizzazione, locali o aree pubbliche o di uso pubblico, è dovuto il tributo giornaliero, fatta eccezione per le occupazioni di aree e spazi appartenenti al demanio o al patrimonio indisponibile, destinati a mercati realizzati anche in strutture attrezzate, soggette al canone di cui all'art. 1, comma 847, della Legge 27/12/2019, n. 160.
2. L'occupazione o la detenzione è temporanea quando si protrae per periodi inferiori a 183 giorni nel corso dello stesso anno solare.
3. La tariffa del tributo giornaliero è commisurata per ciascun metro quadrato di superficie occupata, per giorno o frazione di giorno di occupazione.
4. La tariffa giornaliera è fissata, per ogni categoria, nella misura di 1/365 della tariffa annuale del tributo maggiorata della percentuale stabilita dal provvedimento annuale



# Comune di Abbazia Lariana

Provincia di Lecco

n. telefono: 0341.731241  
Polizia municipale: 335.7202713  
e-mail [info@comune.abbazia-lariana.lc.it](mailto:info@comune.abbazia-lariana.lc.it)  
PEC: [comune.abbazialariana@legalmail.it](mailto:comune.abbazialariana@legalmail.it)

via Nazionale n. 120, 23821 (LC)  
CODICE FISCALE 83007090133  
PARTITA IVA 00684170137  
[www.comune.abbazia-lariana.lc.it](http://www.comune.abbazia-lariana.lc.it)

di approvazione delle tariffe del tributo annuale. È facoltà del soggetto passivo chiedere il pagamento della tariffa annuale del tributo.

5. Nel caso di svolgimento dell'attività o di durata dell'occupazione superiore o pari a 183 giorni dell'anno solare è dovuta comunque la tariffa annuale del tributo.
6. L'obbligo della dichiarazione dell'uso temporaneo è assolto con il pagamento del canone di cui all'art. 1, comma 816, della Legge 27/12/2019, n. 160. Il pagamento del tributo avviene contestualmente al pagamento del sopra citato canone.
7. Al tributo giornaliero si applicano, in quanto compatibili, tutte le disposizioni del tributo annuale.
8. L'ufficio comunale addetto al rilascio delle concessioni per l'occupazione del suolo pubblico e quello addetto alla vigilanza sono tenuti a comunicare all'ufficio tributi tutte le concessioni rilasciate, nonché eventuali occupazioni abusive riscontrate.

## **ART.28 TRIBUTO PROVINCIALE**

1. È fatta salva l'applicazione del tributo provinciale per l'esercizio delle funzioni di tutela, protezione ed igiene ambientale di cui all'art. 19 del Decreto Legislativo 30/12/1992, n.504.
2. Il tributo è commisurato alla superficie dei locali e delle aree assoggettabili al tributo ed è applicato nella misura percentuale deliberata dalla Provincia.
3. Il versamento del tributo di cui al presente articolo è effettuato contestualmente al pagamento della TARI, secondo le modalità previste dal Decreto del Ministero dell'economia e delle finanze del 01/07/2020 e dal Decreto del Ministero dell'economia e delle finanze del 21/10/2020. Nel caso di riscossione del tributo mediante strumenti diversi da modello di pagamento unificato di cui all'art. 17 del Decreto Legislativo 09/07/1997, n. 241, ovvero dalla piattaforma di cui all'articolo 5 del codice di cui al Decreto legislativo 7/03/2005, n. 82, il riversamento del tributo provinciale per l'esercizio delle funzioni di tutela, protezione ed igiene ambientale alla competente Provincia è effettuato secondo quanto previsto dal Decreto del Ministero dell'economia del 01/07/2020.

## **ART. 29 DICHIARAZIONE DI INIZIO OCCUPAZIONE**

1. I soggetti passivi del tributo devono dichiarare ogni circostanza rilevante per l'applicazione del tributo e, in particolare, l'inizio, la variazione e la cessazione dell'utenza, la sussistenza delle condizioni per ottenere agevolazioni o riduzioni, il modificarsi o il venir meno delle condizioni per beneficiare di agevolazioni o riduzioni. Nell'ipotesi di più soggetti obbligati in solido, la dichiarazione può essere presentata anche da uno solo dei possessori o detentori.
2. Ai fini del comma 1, la dichiarazione del tributo, corrispondente, secondo quanto previsto dalla deliberazione ARERA n. 15/2022/R/rif, alla richiesta di attivazione del servizio, deve essere presentata dall'utente all'ufficio del Comune competente alla



# Comune di Abbazia Lariana

Provincia di Lecco

n. telefono: 0341.731241  
Polizia municipale: 335.7202713  
e-mail [info@comune.abbazia-lariana.lc.it](mailto:info@comune.abbazia-lariana.lc.it)  
PEC: [comune.abbazialariana@legalmail.it](mailto:comune.abbazialariana@legalmail.it)

via Nazionale n. 120, 23821 (LC)  
CODICE FISCALE 83007090133  
PARTITA IVA 00684170137  
[www.comune.abbazia-lariana.lc.it](http://www.comune.abbazia-lariana.lc.it)

gestione della TARI entro novanta giorni solari dalla data di inizio del possesso o della detenzione dell'immobile, a mezzo posta, via e-mail o mediante sportello fisico e online, compilando l'apposito modulo scaricabile dalla home page del sito internet del Comune/gestore, disponibile presso gli sportelli fisici. Ai soli fini della erogazione del servizio, la richiesta di attivazione produce i suoi effetti dalla data in cui ha avuto inizio il possesso o la detenzione dell'immobile come indicato nella richiesta dell'utente. Ai fini della nascita della obbligazione tributaria, rileva la data di inizio del possesso o della detenzione dell'immobile, a prescindere dalla data indicata dall'utente nella richiesta.

3. L'ufficio del Comune competente alla gestione della Tari è tenuto a formulare in modo chiaro e comprensibile il riscontro alla dichiarazione corrispondente alla richiesta di attivazione del servizio, indicando nella stessa i seguenti elementi minimi:
  - a) il riferimento alla richiesta di attivazione del servizio;
  - b) il codice utente e il codice utenza;
  - c) la data a partire dalla quale decorre, ai fini del pagamento della TARI, l'attivazione del servizio.

4. La dichiarazione del tributo e connessa richiesta di attivazione deve contenere i seguenti elementi:

#### Utenze domestiche

- a. Generalità dell'occupante/detentore/possessore in qualità di utente, il codice fiscale, la residenza, il recapito postale e l'indirizzo di posta elettronica;
- b. Generalità del soggetto denunciante se diverso dal contribuente, con indicazione della qualifica;
- c. Dati identificativi dell'utenza: dati catastali, indirizzo di ubicazione comprensivo di numero civico e di numero dell'interno ove esistente, superficie calpestabile e destinazione d'uso dei singoli locali;
- d. Numero degli occupanti;
- e. Generalità e codice fiscale dei soggetti non residenti nei medesimi;
- f. Data di inizio o cessazione del possesso o della detenzione dei locali o in cui è intervenuta la variazione, adeguatamente documentata anche mediante autocertificazione, ai sensi del DPR 445/2000;
- g. La sussistenza o il venir meno dei presupposti per usufruire di agevolazioni, riduzioni o esenzioni.

#### Utenze non domestiche

- a. Denominazione della ditta o ragione sociale della società in qualità di utente, relativo scopo sociale o istituzionale della persona giuridica, sede principale o legale, codice fiscale e partita IVA, codice ATECO dell'attività, PEC, il recapito postale e l'indirizzo di posta elettronica;
- b. Generalità del soggetto denunciante, con indicazione della qualifica;
- c. Persone fisiche che hanno la rappresentanza e l'amministrazione della società;
- d. Dati catastali, indirizzo di ubicazione comprensivo del numero civico e dell'interno ove esistente, superficie calpestabile e destinazione d'uso dei singoli locali ed aree denunciati e loro partizioni interne;
- e. Indicazione dell'eventuale parte della superficie produttiva di rifiuti speciali;



# Comune di Abbazia Lariana

Provincia di Lecco

n. telefono: 0341.731241  
Polizia municipale: 335.7202713  
e-mail [info@comune.abbazia-lariana.lc.it](mailto:info@comune.abbazia-lariana.lc.it)  
PEC: [comune.abbazialariana@legalmail.it](mailto:comune.abbazialariana@legalmail.it)

via Nazionale n. 120, 23821 (LC)  
CODICE FISCALE 83007090133  
PARTITA IVA 00684170137  
[www.comune.abbazia-lariana.lc.it](http://www.comune.abbazia-lariana.lc.it)

- f. Data di inizio o di cessazione del possesso o della detenzione o di variazione degli elementi denunciati.
- g. La sussistenza o il venir meno dei presupposti per usufruire di agevolazioni, riduzioni o esenzioni.

La dichiarazione deve essere regolarmente sottoscritta. Nell'ipotesi di invia per posta elettronica o PEC la dichiarazione deve essere comunque sottoscritta, anche con firma digitale.

5. In sede di prima applicazione del tributo, ai fini della dichiarazione TARI, restano ferme le superfici dichiarate o definitivamente accertate ai fini della TARSU o della TARES eventualmente opportunamente integrate con gli elementi in esse non contenuti, necessari per l'applicazione della tassa sui rifiuti. Suddetti elementi saranno ottenuti ricorrendo alle informazioni già presenti sulle banche dati a disposizione dell'ente, ove queste non siano sufficienti, per mezzo di apposite richieste presentate agli utenti, nel rispetto dei principi della Legge 27/12/2000, n. 212.

## ART. 30

### DICHIARAZIONE DI VARIAZIONE O CESSAZIONE

1. Ai fini dell'applicazione del tributo la dichiarazione del tributo, corrispondente alla richiesta di attivazione del servizio di cui all'art. 29 ha effetto anche per gli anni successivi, sempreché non si verifichino modificazioni dei dati dichiarati da cui consegua un diverso ammontare del tributo. *(Non comporta obbligo di presentazione della dichiarazione di variazione la modifica del numero dei componenti il nucleo familiare se si tratta di soggetti residenti).*
2. Le dichiarazioni del tributo corrispondenti alle richieste di variazione e di cessazione del servizio devono essere presentate all'ufficio del Comune competente alla gestione della TARI entro novanta (90) giorni solari dalla data in cui è intervenuta la variazione o cessazione via posta, tramite e-mail o mediante sportello fisico e online, compilando l'apposito modulo scaricabile dalla home page del sito internet del Comune/gestore, in modalità anche stampabile, disponibile presso gli sportelli fisici
3. L'ufficio del Comune competente alla gestione della Tari è tenuto a formulare in modo chiaro e comprensibile il riscontro alla dichiarazione corrispondente alla richiesta di variazione e di cessazione del servizio, indicando nella stessa i seguenti elementi minimi:
  - a. il riferimento alla richiesta di variazione o di cessazione del servizio;
  - b. il codice identificativo del riferimento organizzativo dell'ufficio comunale che ha preso in carico la richiesta;
  - c. la data a partire dalla quale decorre, ai fini del pagamento della TARI, la variazione o cessazione del servizio.
4. Il modulo per le richieste di variazione e di cessazione del servizio deve contenere almeno i seguenti campi obbligatori:
  - a. il recapito postale, di posta elettronica o fax al quale inviare la comunicazione o la richiesta;



# Comune di Abbazia Lariana

Provincia di Lecco

n. telefono: 0341.731241  
Polizia municipale: 335.7202713  
e-mail [info@comune.abbazia-lariana.lc.it](mailto:info@comune.abbazia-lariana.lc.it)  
PEC: [comune.abbazialariana@legalmail.it](mailto:comune.abbazialariana@legalmail.it)

via Nazionale n. 120, 23821 (LC)  
CODICE FISCALE 83007090133  
PARTITA IVA 00684170137  
[www.comune.abbazia-lariana.lc.it](http://www.comune.abbazia-lariana.lc.it)

- b. i dati identificativi dell'utente, tra i quali cognome, nome, codice fiscale o denominazione societaria e partita IVA, e codice utente, indicando dove è possibile reperirlo;
  - c. il recapito postale e l'indirizzo di posta elettronica dell'utente;
  - d. i dati identificativi dell'utenza: indirizzo, dati catastali, superficie dell'immobile e codice utenza, indicando dove è possibile reperirlo;
  - e. l'oggetto della variazione (riguardante, ad esempio, la superficie dell'immobile o il numero degli occupanti residenti e/o domiciliati);
  - f. la data in cui è intervenuta la variazione o cessazione del servizio, adeguatamente documentata anche mediante autocertificazione ai sensi del decreto del Presidente della Repubblica 445/00.
5. Le dichiarazioni del tributo e connesse richieste di cessazione del servizio producono i loro effetti dalla data in cui è intervenuta la cessazione se la relativa richiesta è presentata entro il termine indicato nel comma 2 del presente articolo ovvero dalla data di presentazione della richiesta se successiva a tale termine.
6. Le dichiarazioni del tributo e connesse richieste di variazione del servizio che comportano una riduzione dell'importo da addebitare all'utente producono i loro effetti dalla data in cui è intervenuta la variazione se la relativa richiesta è presentata entro il termine, ovvero dalla data di presentazione della richiesta se successiva a tale termine. Diversamente, le richieste di variazione che comportano un incremento dell'importo da addebitare all'utente producono sempre i loro effetti dalla data in cui è intervenuta la variazione. Resta salva la possibilità di dimostrare con idonea documentazione gli elementi che comportano il venir meno della soggettività passiva, ai sensi delle norme che regolano il rapporto tributario ovvero nel caso in cui il tributo è stato assolto dal soggetto subentrante a seguito di dichiarazione o in sede di recupero d'ufficio.
7. In deroga a quanto disposto dal precedente comma 6, gli effetti delle richieste di variazione di cui all'articolo 238, comma 10, del decreto legislativo 3/04/2006, n. 152, decorrono dal 1° gennaio dell'anno successivo a quello della comunicazione

## ART. 31

### TERMINI PER IL PAGAMENTO

1. La riscossione ordinaria della TARI viene effettuata in tre rate (due in acconto e una a saldo l'anno successivo).
2. Con riferimento al pagamento in unica soluzione ovvero della prima rata il termine di scadenza per il pagamento è fissato in ..... (almeno venti (20)) giorni solari a decorrere dalla data di emissione del documento di riscossione, come da indicazioni riportate nel documento di riscossione.
3. La determinazione delle singole rate avviene secondo le regole stabilite dall'art. 13, comma 15-ter, del D.L. 6/12/2011, n. 201. A tal fine si stabilisce che l'ammontare delle rate scadenti prima del 1° dicembre dell'anno di riferimento sono determinate in misura complessivamente pari all'66,66% del totale del tributo dovuto sulla base degli atti vigenti nell'anno precedente, tenuto conto della situazione del contribuente nell'anno di competenza del tributo.



# Comune di Abbazia Lariana

Provincia di Lecco

n. telefono: 0341.731241  
Polizia municipale: 335.7202713  
e-mail [info@comune.abbazia-lariana.lc.it](mailto:info@comune.abbazia-lariana.lc.it)  
PEC: [comune.abbazialariana@legalmail.it](mailto:comune.abbazialariana@legalmail.it)

via Nazionale n. 120, 23821 (LC)  
CODICE FISCALE 83007090133  
PARTITA IVA 00684170137  
[www.comune.abbazia-lariana.lc.it](http://www.comune.abbazia-lariana.lc.it)

4. L'importo complessivo del tributo annuo dovuto da versare è arrotondato all'euro superiore o inferiore a seconda che le cifre decimali siano superiori o inferiori/pari a 49 centesimi, in base a quanto previsto dal comma 166, art. 1, della Legge 27/12/2006, n. 296. L'arrotondamento, nel caso di impiego del modello F24, deve essere operato per ogni codice tributo.
5. Il versamento del tributo non è dovuto quando l'importo annuale risulta inferiore a euro 12. Analogamente non si procede al rimborso per somme inferiori al predetto importo.
6. Le modifiche inerenti alle caratteristiche dell'utenza, che comportino variazioni in corso d'anno del tributo, potranno essere conteggiate nel tributo relativo all'anno successivo anche mediante conguaglio compensativo.
7. In caso di mancato o parziale versamento dell'importo richiesto alle prescritte scadenze, il Comune provvede alla notifica, anche mediante servizio postale con raccomandata con ricevuta di ritorno o posta elettronica certificata, di un sollecito di versamento, contenente le somme da versare in unica soluzione entro il termine ivi indicato. In caso di inadempimento, si procederà alla notifica dell'avviso di accertamento d'ufficio o in rettifica, come indicato nel successivo art. 38, con irrogazione delle sanzioni previste dall'art. 1, comma 695, della Legge 27/12/2013, n. 147 e l'applicazione degli interessi di mora calcolati ai sensi del comma 165 dell'articolo 1 della Legge 27/12/2006, n. 296, nella misura corrispondente al tasso di interesse legale.

## ART. 32

### MODALITA' E STRUMENTI DI PAGAMENTO

1. La tassa sui rifiuti è versata direttamente al Comune, mediante modello di pagamento unificato di cui all'art. 17 del Decreto Legislativo 09/07/1997, n. 241.
2. Il Comune provvede all'invio ai contribuenti di un apposito avviso di pagamento, con annessi i modelli di pagamento precompilati, sulla base delle dichiarazioni presentate, nonché degli accertamenti notificati, contenente l'importo dovuto per la tassa sui rifiuti ed il tributo provinciale, l'ubicazione e la superficie dei locali e delle aree su cui è applicato il tributo, la destinazione d'uso dichiarata o accertata, le tariffe applicate, l'importo di ogni singola rata e le scadenze. L'avviso di pagamento deve contenere altresì tutti gli elementi previsti dall'art. 7 della Legge 27/07/2000, n. 212, nonché tutte le indicazioni contenute nella delibera ARERA n. 444/2019, a partire dall'entrata in vigore delle disposizioni in essa contenute e di tutte le successive integrazioni apportate in materia dall'Autorità. In particolare, è previsto l'invio di un documento di riscossione in formato cartaceo, fatta salva la scelta dell'utente di ricevere il documento medesimo in formato elettronico. A tal fine, l'avviso di pagamento contiene specifiche indicazioni che consentano agli utenti di optare per la sua ricezione in formato elettronico, con la relativa procedura di attivazione.





# Comune di Abbazia Lariana

Provincia di Lecco

n. telefono: 0341.731241  
Polizia municipale: 335.7202713  
e-mail [info@comune.abbazia-lariana.lc.it](mailto:info@comune.abbazia-lariana.lc.it)  
PEC: [comune.abbazialariana@legalmail.it](mailto:comune.abbazialariana@legalmail.it)

via Nazionale n. 120, 23821 (LC)  
CODICE FISCALE 83007090133  
PARTITA IVA 00684170137  
[www.comune.abbazia-lariana.lc.it](http://www.comune.abbazia-lariana.lc.it)

## ART. 32-bis

### PRESENTAZIONE DI RICHIESTE SCRITTE DI INFORMAZIONI E RICHIESTE DI RETTIFICA DEGLI IMPORTI ADDEBITATI

1. Il contribuente può presentare richieste di informazioni relativi all'applicazione del tributo ed al servizio di gestione delle tariffe e del rapporto con gli utenti e richieste di rettifica degli importi addebitati. Le richieste di rettifica degli importi addebitati sono presentate utilizzando gli appositi moduli predisposti dal Comune, scaricabili dall'home page del sito internet istituzionale, disponibili presso gli uffici comunali o compilabili on line. Sono comunque valide le richieste inviate senza utilizzare i modelli comunali, purché contenenti i dati identificativi dell'utenza (nome, cognome, codice fiscale, recapito postale e di indirizzo di posta elettronica, codice utente, indirizzo dell'utenza, coordinate bancari e/o postali per l'eventuale accredito degli importi addebitati).
2. Il Comune invia la risposta motivata agli stessi entro 30 giorni lavorativi dalla data di ricevimento, per le richieste scritte di informazioni, ed entro 60 giorni lavorativi, per le richieste di rettifica degli importi addebitati, fatti salvi eventuali diversi termini previsti dalla disciplina dei procedimenti amministrativi.
3. Le risposte di cui al comma precedente sono formulate in modo chiaro e comprensibile, utilizzando una terminologia di uso comune, e riportano in seguenti contenuti minimi:
  - il riferimento alla richiesta scritta di informazioni o di rettifica degli importi dovuti;
  - il codice identificativo del riferimento organizzativo del gestore incaricato di fornire, ove necessario, eventuali chiarimenti.
4. Nel caso richiesta di rettifica degli importi addebitati, devono essere riportati nella risposta, oltre agli elementi indicati nel comma precedente:
  - la valutazione documentata effettuata dal Comune rispetto alla fondatezza o meno della lamentela presentata nel reclamo, corredata dai riferimenti normativi applicati;
  - la descrizione e i tempi delle azioni correttive poste in essere dal Comune;
  - la valutazione della fondatezza o meno della richiesta di rettifica corredata dalla documentazione e dai riferimenti normativi da cui si evince la correttezza delle tariffe applicate in conformità alla normativa vigente;
  - il dettaglio del calcolo effettuato per l'eventuale rettifica;
  - l'elenco dell'eventuale documentazione allegata.

## ART. 33

### MODALITA' PER L'ULTERIORE RATEIZZAZIONE DEGLI AVVISI DI PAGAMENTO

1. È ammessa la possibilità di ulteriore rateizzazione di ciascuna delle rate di cui al precedente art. 32:
  - a. agli utenti che dichiarino mediante autocertificazione ai sensi del decreto del Presidente della Repubblica 445/00 di essere beneficiari del bonus sociale per disagio economico previsto per i settori elettrico e/o gas e/o per il settore idrico;



# Comune di Abbazia Lariana

Provincia di Lecco

n. telefono: 0341.731241  
Polizia municipale: 335.7202713  
e-mail [info@comune.abbazia-lariana.lc.it](mailto:info@comune.abbazia-lariana.lc.it)  
PEC: [comune.abbazialariana@legalmail.it](mailto:comune.abbazialariana@legalmail.it)

via Nazionale n. 120, 23821 (LC)  
CODICE FISCALE 83007090133  
PARTITA IVA 00684170137  
[www.comune.abbazia-lariana.lc.it](http://www.comune.abbazia-lariana.lc.it)

- b. a ulteriori utenti che si trovino in condizioni economiche disagiate, (individuati secondo i criteri definiti dall'Ente territorialmente competente in alternativa, qualora il Comune sia anche ETC: indicare le condizioni economiche disagiate)
    - c. qualora l'importo addebitato superi del 30% il valore medio riferito ai documenti di riscossione emessi negli ultimi due (2) anni.
  2. L'importo della singola rata non può essere inferiore ad una soglia minima pari a (il TQRIF prevede cento (100) euro, con possibilità di praticare condizioni di rateizzazione migliorative indipendentemente dall'importo dovuto).
  3. La richiesta di ulteriore rateizzazione da parte dell'utente che ne ha diritto deve essere presentata entro la scadenza del termine di pagamento riportato nel documento di riscossione.
  4. Le somme relative ai pagamenti delle ulteriori rate sono maggiorate (la maggiorazione è facoltativa):
    - a) degli interessi di dilazione non superiori al tasso di riferimento fissato dalla Banca Centrale Europea;
    - b) degli interessi di mora pari al tasso stabilito dal regolamento comunale per gli accertamenti e i rimborsi (tasso legale variato di +/- max 3 punti percentuale), a partire dal giorno di scadenza del termine prefissato per il pagamento rateizzato.

## ART. 34

### RIMBORSI E COMPENSAZIONE

1. Il soggetto passivo deve richiedere il rimborso delle somme versate e non dovute, entro il termine di 5 anni dalla data del pagamento ovvero dal giorno in cui è stato definitivamente accertato il diritto alla restituzione.
2. Fermo restando il termine per la conclusione del procedimento di rimborso di 180 giorni dalla presentazione dell'istanza, previsto dall'art. 1, comma 164, della Legge 27/12/2006, n. 296, laddove sia richiesto dalla regolamentazione dell'ARERA per lo schema regolatorio in cui è inserita la gestione del servizio integrato dei rifiuti del Comune, lo stesso provvede al rimborso entro 120 giorni lavorativi, periodo che decorre dalla data di ricevimento della richiesta e che termina con la data di accredito della somma erroneamente addebitata. Il rimborso avviene attraverso:
  - a) la detrazione dell'importo non dovuto nel primo documento di riscossione utile;
  - b) rimessa diretta, nel caso in cui l'importo da accreditare sia superiore a quanto addebitato nel documento di riscossione o qualora la data di emissione del primo documento di riscossione utile non consenta il rispetto del termine dei 120 giorni lavorativi;In ogni caso l'importo dovuto viene accreditato nel primo documento di riscossione utile, se inferiore a cinquanta (50) euro.
3. Sulle somme da rimborsare sono corrisposti gli interessi calcolati nella misura indicata nel regolamento comunale delle entrate, secondo il criterio dettato dal comma 165 dell'art. 1 della L. 296/06, con decorrenza dalla data dell'eseguito versamento.



# Comune di Abbazia Lariana

Provincia di Lecco

n. telefono: 0341.731241  
Polizia municipale: 335.7202713  
e-mail [info@comune.abbazia-lariana.lc.it](mailto:info@comune.abbazia-lariana.lc.it)  
PEC: [comune.abbazialariana@legalmail.it](mailto:comune.abbazialariana@legalmail.it)

via Nazionale n. 120, 23821 (LC)  
CODICE FISCALE 83007090133  
PARTITA IVA 00684170137  
[www.comune.abbazia-lariana.lc.it](http://www.comune.abbazia-lariana.lc.it)

4. Non si procede al rimborso o alla compensazione di somme per importi inferiori ai limiti minimi di versamento spontaneo fissati nel presente regolamento.

## ART. 35

### FUNZIONARIO RESPONSABILE

1. A norma dell'art. 1, comma 692, della L. 147/2013, la Giunta Comunale designa il funzionario responsabile del tributo a cui sono attribuiti tutti i poteri per l'esercizio di ogni attività organizzativa e gestionale, compreso quello di sottoscrivere i provvedimenti afferenti a tali attività, nonché la rappresentanza in giudizio per le controversie relative allo stesso tributo, ove consentito dalle vigenti disposizioni di legge.

## ART. 36

### VERIFICHE ED ACCERTAMENTI

1. Il Comune svolge le attività necessarie al controllo dei dati contenuti nelle dichiarazioni presentate dai soggetti passivi e le attività di controllo per la corretta applicazione del tributo. A tal fine può:
  - a. inviare al contribuente questionari, da restituire debitamente compilati entro il termine di 60 giorni dalla notifica;
  - b. utilizzare, nel rispetto delle vigenti disposizioni di tutela del trattamento dei dati personali, dati presentati per altri fini, ovvero richiedere ad uffici pubblici o ad enti di gestione di servizi pubblici, dati e notizie rilevanti nei confronti delle singole contribuenti, in esenzione di spese e diritti;
  - c. accedere ai locali ed alle aree assoggettabili al tributo, mediante personale debitamente autorizzato, dando preavviso al contribuente di almeno 7 giorni, nei limiti e nei casi previsti dalla legge. In caso di mancata collaborazione del contribuente od altro impedimento alla diretta rilevazione l'ente procede all'accertamento sulla base di presunzioni semplici di cui all'art. 2729 del Codice civile. Per le operazioni di cui sopra, il Comune ha facoltà di avvalersi:
    - degli accertatori di cui ai commi 179-182, art. 1, della Legge 27/12/2006, n. 296, ove nominati;
    - del proprio personale dipendente;
    - di soggetti privati o pubblici di provata affidabilità e competenza, con il quale medesimo può stipulare apposite convenzioni.Per accedere agli immobili il personale di cui sopra dovrà essere appositamente autorizzato ed esibire apposito documento di riconoscimento.
  - d. utilizzare tutte le banche dati messe a disposizione dall'Agenzia delle Entrate o da altre amministrazioni pubbliche, enti pubblici ovvero soggetti gestori di servizi pubblici.
2. Per le finalità del presente articolo, tutti gli uffici comunali sono obbligati a trasmettere all'ufficio tributi, nel rispetto delle vigenti normative in materia di trattamento dei dati personali, periodicamente copia o elenchi:



# Comune di Abbazia Lariana

Provincia di Lecco

n. telefono: 0341.731241  
Polizia municipale: 335.7202713  
e-mail [info@comune.abbazia-lariana.lc.it](mailto:info@comune.abbazia-lariana.lc.it)  
PEC: [comune.abbazialariana@legalmail.it](mailto:comune.abbazialariana@legalmail.it)

via Nazionale n. 120, 23821 (LC)  
CODICE FISCALE 83007090133  
PARTITA IVA 00684170137  
[www.comune.abbazia-lariana.lc.it](http://www.comune.abbazia-lariana.lc.it)

- delle concessioni per l'occupazione di spazi ed aree pubbliche;
  - delle comunicazioni di fine lavori ricevute;
  - dei provvedimenti di abitabilità/agibilità rilasciati per l'uso dei locali ed aree;
  - dei provvedimenti relativi all'esercizio di attività artigianali, commerciali fisse o itineranti;
  - di ogni variazione anagrafica relativa alla nascita, decesso, variazione di residenza e domicilio della popolazione residente.
3. Ai fini dell'attività di accertamento della TARI, il Comune, per le unità immobiliari a destinazione ordinaria iscritte o iscrivibili nel catasto edilizio urbano, può considerare come superficie assoggettabile al tributo l'80% della superficie catastale, determinata secondo i criteri di cui al D.P.R. 138/1998, in base al disposto dell'art. 1, comma 646, della Legge 27/12/2013, n. 147.
  4. Nei cas i in cui dalle verifiche condotte sui versamenti eseguiti dai contribuenti e dai riscontri operati in base ai precedenti commi, venga riscontrata la mancanza, l'insufficienza o la tardività del versamento ovvero l'infedeltà, l'incompletezza o l'omissione della dichiarazione originaria o di variazione, il Comune provvederà alla notifica di apposito avviso di accertamento motivato in rettifica o d'ufficio, a norma dei commi 161 e 162 dell'art. 1 della Legge 27/12/2016, n. 296 e dell'art. 1, comma 792 e seguenti, della Legge 27/12/2019, n. 160, comprensivo del tributo o del maggiore tributo dovuto, oltre che degli interessi, delle sanzioni, delle spese degli oneri di riscossione. L'avviso di accertamento deve essere sottoscritto dal funzionario responsabile del tributo.
  5. Il versamento delle somme dovute a seguito della notifica degli avvisi di accertamento avviene mediante modello di pagamento unificato.
  6. Gli accertamenti divenuti definitivi, perché non impugnati nei termini o a seguito di sentenza passata in giudicato, tengono luogo della dichiarazione per le annualità successive all'intervenuta definitività.

## ART. 37

### SANZIONI ED INTERESSI

1. In caso di omesso, insufficiente o tardivo versamento della TARI risultante dalla dichiarazione alle prescritte scadenze viene irrogata la sanzione prevista dall'art. 13 del Decreto Legislativo 18/12/1997, n. 471 e successive modificazioni ed integrazioni. Per la predetta sanzione non è ammessa la definizione agevolata ai sensi dell'art. 17, comma 3, del Decreto Legislativo 18/12/1997, n. 472.
2. In caso di omessa presentazione della dichiarazione, di infedele dichiarazione o di mancata, incompleta o infedele risposta al questionario di cui all'art. 33, comma 1 lett. a), entro il termine di 60 giorni dalla notifica dello stesso si applicano le sanzioni previste dalle vigenti disposizioni di legge.
3. Le sanzioni di cui al precedente comma sono ridotte ad un terzo se, entro il termine per la proposizione del ricorso, interviene acquiescenza del contribuente, con pagamento del tributo, se dovuto, della sanzione ridotta e degli interessi, nei casi previsti dalle vigenti norme di legge.



# Comune di Abbazia Lariana

Provincia di Lecco

n. telefono: 0341.731241  
Polizia municipale: 335.7202713  
e-mail [info@comune.abbazia-lariana.lc.it](mailto:info@comune.abbazia-lariana.lc.it)  
PEC: [comune.abbazialariana@legalmail.it](mailto:comune.abbazialariana@legalmail.it)

via Nazionale n. 120, 23821 (LC)  
CODICE FISCALE 83007090133  
PARTITA IVA 00684170137  
[www.comune.abbazia-lariana.lc.it](http://www.comune.abbazia-lariana.lc.it)

4. Ai fini dell'applicazione delle sanzioni tributarie previste per le violazioni di cui al comma 2 del presente articolo, i soggetti obbligati provvedono agli adempimenti, entro i termini previsti dai commi 684 e 685 dell'art. 1, L. 147/2013.

## **ART. 38 IMPORTI MINIMI**

1. Non si procede alla notifica di avvisi di accertamento o alla riscossione coattiva qualora l'importo complessivamente dovuto, inclusivo di tributo, interessi e sanzioni è inferiore ad € 17,00, con riferimento ad ogni periodo d'imposta, esclusa l'ipotesi di ripetuta violazione degli obblighi di versamento del tributo.

## **ART. 39 DILAZIONI DI PAGAMENTO E ULTERIORI RATEIZZAZIONI**

1. Per le dilazioni di pagamento vedasi regolamento delle entrate.

## **ART. 40 TRATTAMENTO DEI DATI PERSONALI**

1. I dati acquisiti al fine dell'applicazione del tributo sono trattati nel rispetto del regolamento (UE) n. 2016/679 (GDPR) e del Decreto Legislativo 30/06/2003, n. 196.

## **ART. 41 NORME FINALI E DI RINVIO**

1. Per quanto non espressamente previsto dal presente regolamento si applicano le disposizioni di legge vigenti relative alla disciplina della tassa rifiuti (TARI), nonché alle altre norme legislative e regolamentari vigenti applicabili.
2. Il presente regolamento si adegua automaticamente alle modificazioni della normativa nazionale e comunitaria.
3. I richiami e le citazioni di norme contenute nel presente regolamento si devono intendere fatti al testo vigente delle norme stesse.

## **ART. 42 ENTRATA IN VIGORE**

1. Le disposizioni del presente regolamento hanno effetto a decorrere dal primo gennaio 2023.



# Comune di Abbazia Lariana

Provincia di Lecco

n. telefono: 0341.731241  
Polizia municipale: 335.7202713  
e-mail [info@comune.abbazia-lariana.lc.it](mailto:info@comune.abbazia-lariana.lc.it)  
PEC: [comune.abbazialariana@legalmail.it](mailto:comune.abbazialariana@legalmail.it)

via Nazionale n. 120, 23821 (LC)  
CODICE FISCALE 83007090133  
PARTITA IVA 00684170137  
[www.comune.abbazia-lariana.lc.it](http://www.comune.abbazia-lariana.lc.it)

## ALLEGATO 1

### TABELLA CATEGORIE DI ATTIVITA' CON OMOGENEA POTENZIALITA' DI PRODUZIONE DEI RIFIUTI

<b>Numero categoria</b>	<b>Attività con omogenea potenzialità di produzione dei rifiuti</b>
1	Musei biblioteche, scuole, associazioni, luoghi di culto
2	Campeggi, distributori carburanti
3	Stabilimenti balneari
4	Esposizioni, autosaloni
5	Alberghi con ristorante
6	Alberghi senza ristorante
7	Case di cura e riposo
8	Uffici, agenzie, studi professionali
9	Banche ed istituti di credito
10	Negozi abbigliamento, calzature, libreria, cartoleria, ferramenta e altri beni durevoli
11	Edicola, farmacia, tabaccaio, plurilicenze
12	Attività artigianali tipo botteghe ( falegname, idraulico, fabbro, elettricista, parrucchiere)
13	Carrozzeria, autofficina, elettrauto
14	Attività industriali con capannoni di produzione
15	Attività artigianali di produzione di beni specifici
16	Ristoranti, trattorie, osterie, pizzerie
17	Bar, caffè, pasticceria
18	Supermercato, pane e pasta, macelleria, salumi e formaggi, generi alimentari
19	Plurilicenze alimentari e/o miste
20	Ortofrutta, pescherie, fiori e piante
21	Discoteche, night club



# COMUNE DI ABBADIA LARIANA

## Inquadramento territoriale servizio raccolta rifiuti

Allegato 1A

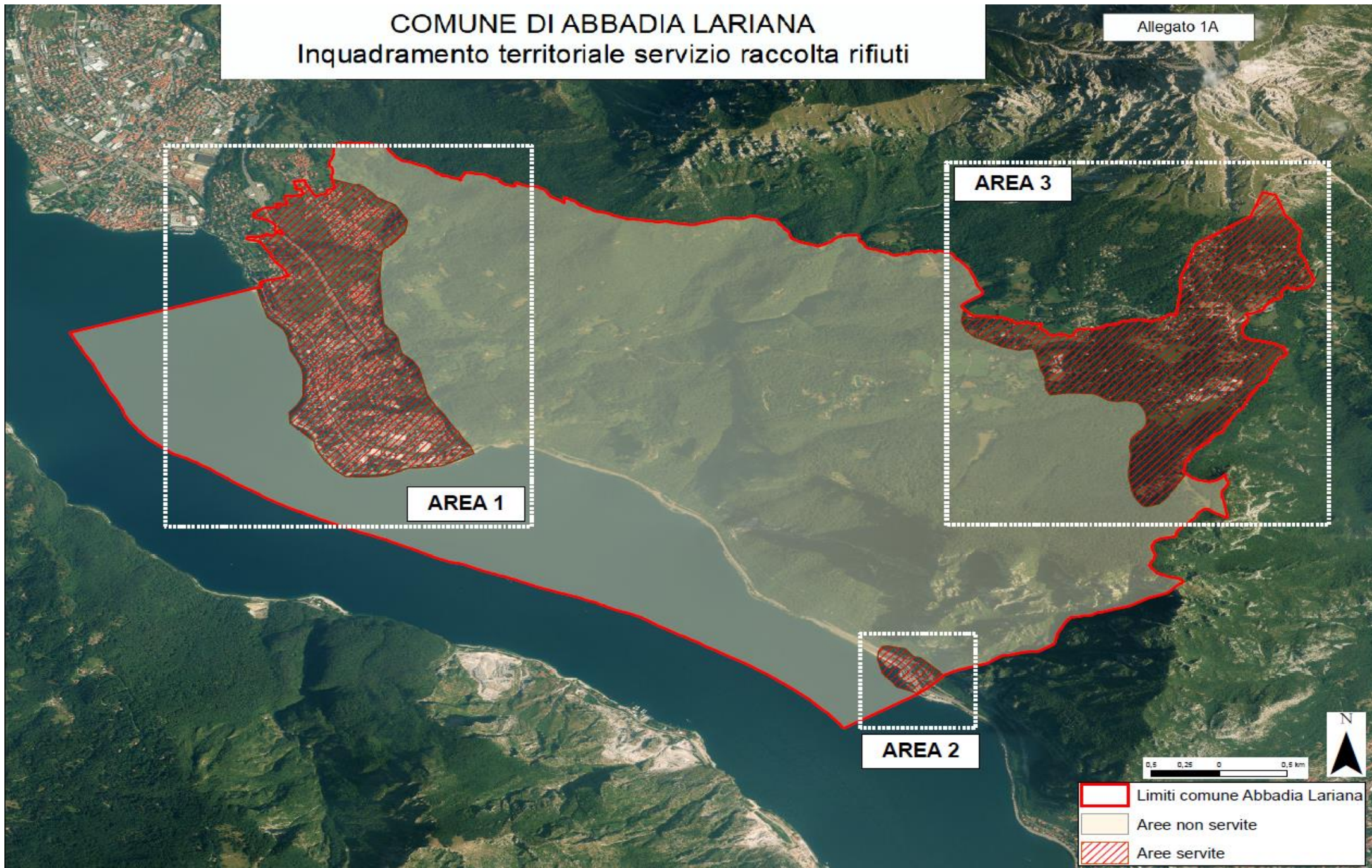

AREA 1

AREA 3

AREA 2

0,5 0,25 0 0,5 km

- Limiti comune Abbadia Lariana
- Aree non servite
- Aree servite



COMUNE DI ABBADIA LARIANA  
Aree non servite dal servizio di raccolta rifiuti  
AREA 1

Allegato 1B

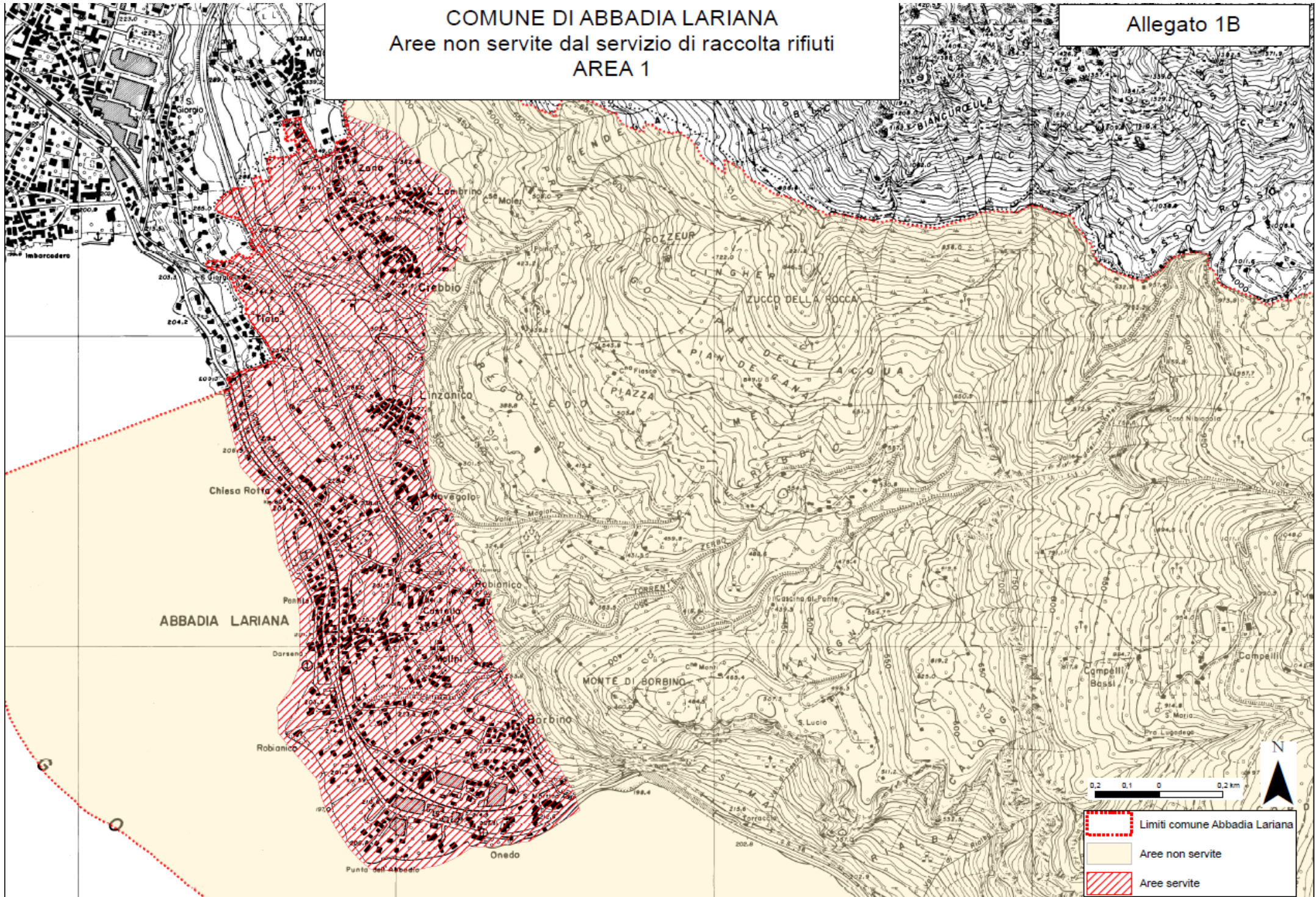



COMUNE DI ABBADIA LARIANA  
Aree non servite dal servizio di raccolta rifiuti  
AREA 2

Allegato 1C

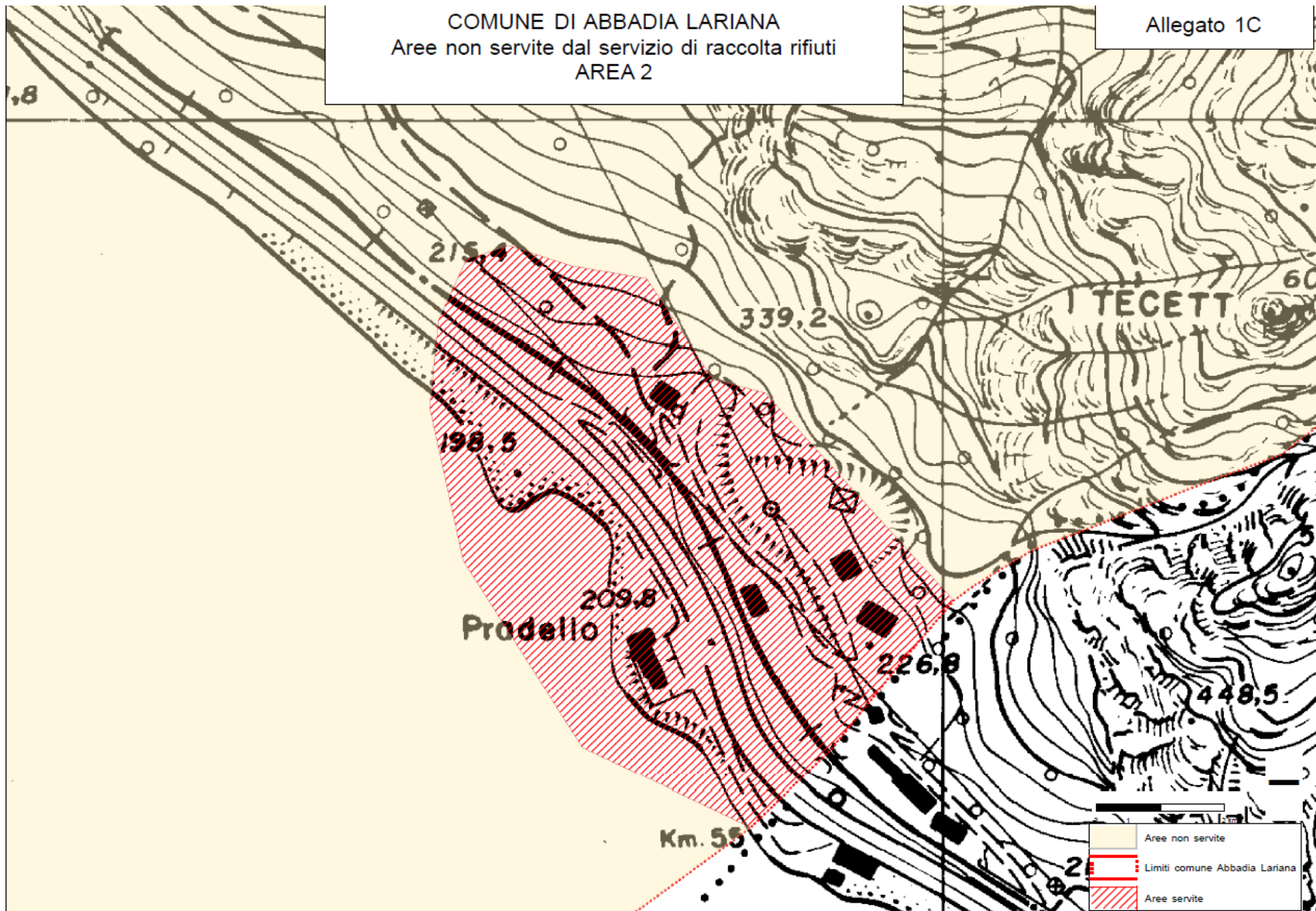



COMUNE DI ABBADIA LARIANA  
Aree non servite dal servizio di raccolta rifiuti  
AREA 3

Allegato 1D

