Google Developer Policy - April 16, 2020

Gelin hep birlikte, uygulamalar ve oyunlar için dünyanın en güvenilir kaynağını oluşturalım

Sunduğunuz yenilikler, tüm geliştiricilerle paylaştığımız başarının temelini oluşturur, ancak bu başarı beraberinde sorumluluk da getirir. Geliştirici Programı Politikaları ve Geliştirici Dağıtım Sözleşmesi, birlikte dünyanın en yenilikçi ve güvenilir uygulamalarını Google Play üzerinden bir milyarı aşkın kullanıcıya sunmaya devam etmemizi sağlar. Sizi, aşağıda ya da yazdırma görünümünde politikalarımızı keşfetmeye davet ediyoruz.

Dünyanın her yerinden kullanıcılar, Google Play'i kullanarak her gün uygulama ve oyunlara erişiyor Bir uygulamayı göndermeden önce, kendinize uygulamanızın Google Play için uygun olup olmadığını, yerel yasalara uyup uymadığını sorun.

Çocukların Tehlikeye Atılması

Küçüklerin cinsel açıdan tasvir edildiği içerikler barındıran uygulamalar, Google Store'dan hemen kaldırılır. Çocuklara hitap eden, ancak yetişkin içeriğine sahip uygulamalara izin verilmez.

Bir içeriğin içinde çocukların bulunduğu cinsel içerik barındırdığını belirlersek durumu yetkililere bildirir ve içeriğin dağıtımında yer alan kişilerin Google Hesapları'nı sileriz.

Google Play'in güvenli ve saygılı bir platform olarak kalmasını sağlamak amacıyla, kullanıcılarımız için zararlı ya da uygunsuz olan içerikleri tanımlayan ve yasaklayan standartlar oluşturduk.
Google Play'in güvenli ve saygılı bir platform olarak kalmasını sağlamak amacıyla, kullanıcılarımız için zararlı ya da uygunsuz olan içerikleri tanımlayan ve yasaklayan standartlar oluşturduk.

Cinsel İçerik

Pornografi veya cinsel tatmin sağlamayı amaçlayan içerik ya da hizmetler gibi cinsel içerik barındıran veya bu tür içerikleri tanıtan uygulamalara izin verilmez. Çıplaklık barındıran içeriklere, birincil amacı eğitim, belgesel, bilimsel veya sanatsal olup cinsel tatmine yönelik olmadıkları takdirde izin verilebilir.
Google Play'in güvenli ve saygılı bir platform olarak kalmasını sağlamak amacıyla, kullanıcılarımız için zararlı ya da uygunsuz olan içerikleri tanımlayan ve yasaklayan standartlar oluşturduk.

Öznenin çıplak veya minimum düzeyde giyinik olduğu ve giysinin herkese açık bağlamda uygun kabul edilmeyeceği bir durumda tasvir edilen çıplaklık.
Cinsel ilişki veya müstehcen pozların tasviri, animasyonu veya çizimleri.
Cinsel amaçlı kullanılan aletlerin ve fetiş nesnelerinin tasvirlerini barındıran içerik.
Açık saçık veya küfürlü içerik
Hayvanlarla cinsel ilişkiyi tasvir eden, açıklayan veya teşvik eden içerik.
Cinsellikle ilgili eğlence, eskort hizmetleri veya ücret karşılığında cinsel eylemler sağlıyormuş gibi yorumlanabilecek diğer hizmetleri tanıtan uygulamalar.

Nefret Dolu Konuşma

Şiddeti özendiren veya ırk, etnik köken, din, engellilik, yaş, uyruk, gazilik durumu, cinsel yönelim, cinsiyet, cinsel kimlik veya sistematik ayrımcılık ya da ötekileştirmeyle ilişkili diğer özelliklere göre bireylere veya gruplara karşı nefreti teşvik eden uygulamalara izin verilmez.
Google Play'in güvenli ve saygılı bir platform olarak kalmasını sağlamak amacıyla, kullanıcılarımız için zararlı ya da uygunsuz olan içerikleri tanımlayan ve yasaklayan standartlar oluşturduk.

Korunan bir grubun insan olmadığını, değersiz veya nefret edilecek seviyede olduğunu kanıtlamayı amaçlayan iddiaların derlemeleri.
Korunan bir grubun olumsuz özellikleri (ör. kötü amaçlı, yozlaşmış, uğursuz vb.) olduğu ile ilgili teoriler içeren veya grubun açıkça veya ima yoluyla tehdit oluşturduğunu iddia eden uygulamalar.
Korunan bir grubun üyesi olan kişilerden nefret edilmesi veya bu tür kişilere ayrımcılık yapılması gerektiği yönünde diğer kişileri teşvik etmeye çalışan içerik veya konuşma.

Şiddet

Nedensiz şiddet veya diğer tehlikeli etkinlikleri tasvir eden veya kolaylaştıran uygulamalara izin verilmez.
Google Play'in güvenli ve saygılı bir platform olarak kalmasını sağlamak amacıyla, kullanıcılarımız için zararlı ya da uygunsuz olan içerikleri tanımlayan ve yasaklayan standartlar oluşturduk.

Herhangi bir kişiye veya hayvana yönelik gerçekçi şiddet veya şiddet içeren tehditlerin grafik tasvirleri veya açıklamaları.
Kendine zarar verme, intihar, yeme bozuklukları, boğulma oyunları veya ciddi yaralanma ya da ölümle sonuçlanabilecek diğer eylemleri teşvik eden uygulamalar.

Terör Amaçlı İçerik

Terör örgütlerinin, adam toplamak da dahil, herhangi bir amaçla Google Play'de uygulama yayınlamasına izin verilmez.

Terörizmle alakalı içerik (terörist faaliyetleri destekleyen, şiddeti teşvik eden veya terör saldırılarını öven içerikler gibi) barındıran uygulamalara izin verilmez. Terörizm ile ilgili içerikler yayınlamanızın nedeni eğitici, belge niteliği taşıyan, bilimsel veya sanatsal bir paylaşım

yapmaksa kullanıcıların bağlamı doğru bir şekilde anlamalarına yardımcı olacak düzeyde bilgi sağlamaya çalışın.

Hassas Olaylar

Doğal afet, zulüm, savaş, ölüm veya başka bir trajik olaya karşı makul hassasiyeti göstermeyen ya da böyle bir olayı istismar eden uygulamalara izin verilmez.
Google Play'in güvenli ve saygılı bir platform olarak kalmasını sağlamak amacıyla, kullanıcılarımız için zararlı ya da uygunsuz olan içerikleri tanımlayan ve yasaklayan standartlar oluşturduk.

> Gerçek kişi veya kişilerin intihar, aşırı dozda uyuşturucu kullanımı, doğal nedenler gibi sebeplere bağlı olarak ölmelerine hassasiyet göstermeme.
> Önemli bir trajik olayı inkar etme.
> Trajik bir olaydan, olayın kurbanlarının açıkça yararına olmayan bir şekilde kazanç elde ediyor görünme.

Zorbalık ve Taciz

Tehdit, taciz veya zorbalık içeren veya bunları kolaylaştıran uygulamalara izin verilmez.
Google Play'in güvenli ve saygılı bir platform olarak kalmasını sağlamak amacıyla, kullanıcılarımız için zararlı ya da uygunsuz olan içerikleri tanımlayan ve yasaklayan standartlar oluşturduk.

> Uluslararası veya dinsel çatışmaların kurbanlarına zorbalık yapma.
> Başka kişileri gasp etme, şantaj yapma gibi yöntemler de dahil olmak üzere çeşitli şekillerde sömürmeye çalışan içerik.
> Başkasını herkese açık bir şekilde aşağılamak amacıyla içerik yayınlama.
> Trajik bir olayın kurbanlarına veya arkadaşlarına ve ailelerine zorbalık yapma.

Tehlikeli Ürünler

Patlayıcı madde, ateşli silah, mühimmat veya belirli ateşli silah aksesuarı satışına hizmet eden uygulamalara izin vermeyiz.

> Kısıtlanan aksesuarlara, ateşli bir silahın otomatik silah gibi davranmasını sağlamayı veya ateşli bir silahı otomatik silaha dönüştürmeyi (ör. yatay hareketli dipçik, mitralyöz tetik, dönüştürme seti) sağlayan aksesuarlar ve 30 atımdan daha fazla şarjör veya kayış taşıyan aksesuarlar dahildir.

Patlayıcı, ateşli silah, mühimmat, kısıtlı ateşli silah veya diğer silahları üretmek için talimat sağlayan uygulamalara izin vermeyiz. Buna bir ateşli silahı otomatik silaha veya otomatik gibi çalışan ateşli silaha dönüştürme talimatları da dahildir.

Marihuana

Yasal olup olmamasından bağımsız olarak marihuana veya marihuana ürünlerinin satışını sağlayan uygulamalara izin vermeyiz.
Google Play'in güvenli ve saygılı bir platform olarak kalmasını sağlamak amacıyla, kullanıcılarımız için zararlı ya da uygunsuz olan içerikleri tanımlayan ve yasaklayan standartlar oluşturduk.

- Uygulama içi alışveriş sepeti özelliği ile kullanıcıların marihuana siparişi vermlerine izin verme.
- Kullanıcıların adreslerine marihuana gönderilmesine veya yerinden almalarına yardımcı olma.
- THC içeren ürünlerin satışını kolaylaştırma.

Tütün ve Alkol

Elektronik sigaralar da dahil olmak üzere tütün satışını sağlayan veya alkol ya da tütünün sorumsuzca kullanılmasını teşvik eden uygulamalara izin vermeyiz.
Google Play'in güvenli ve saygılı bir platform olarak kalmasını sağlamak amacıyla, kullanıcılarımız için zararlı ya da uygunsuz olan içerikleri tanımlayan ve yasaklayan standartlar oluşturduk.

- Küçüklere alkol veya tütün kullanımı ya da satışını anlatma veya teşvik etme.
- Tütün tüketiminin sosyal, cinsel, mesleki, entellektüel veya sportif gücü artırabileceğini ima etme.
- Aşırı veya uzun süreli içki tüketimi ya da içki yarışmalarının olumlu gösterilmesi de dahil olmak üzere aşırı içki tüketiminin tanıtımını yapma.

Kullanıcıları yanıltıcı veya zararlı finansal ürünler ve hizmetlere maruz bırakan uygulamalara izin vermeyiz.

Bu politikanın amacı doğrultusunda, para ve kripto para birimlerinin yönetimi veya yatırımıyla ilgili ürün ve hizmetler (kişiye özel tavsiyeler dahil) finansal ürün ve hizmet olarak değerlendirilir.

Uygulamanız finansal ürünler ve hizmetler içeriyorsa veya bunların tanıtımını yapıyorsa uygulamanızın hedeflediği tüm bölge veya ülkelere ait devlet ve yerel yönetim yasalarına (ör. yerel yasaların gerektirdiği özel ifşaları içerme) uymanız gereklidir.

İkili Opsiyonlar

Kullanıcılara ikili seçenek ticareti yapma olanağı sağlayan uygulamalara izin verilmez.

Kripto para birimi

Cihazlarda kripto para birimi madenciliğine izin vermeyiz. Kripto para birimi madenciliğini uzaktan yöneten uygulamalara izin veririz.

Bireysel krediler

Bireysel krediler bir özel kişi, kuruluş veya tüzel kişi tarafından bireysel tüketicilere bir kereliğine ve bir sabit kıymetin ya da eğitimin alınmasını finanse etme amacı dışında verilen borç para olarak tanımlanır. Bireysel kredi tüketicilerinin kredi alıp almama konusunda bilinçli kararlar verebilmeleri için kredi ürünlerinin kalitesi, özellikleri, ücretleri, riskleri ve avantajları hakkında bilgi sahibi olmaları gerekir.

> Örnekler: Bireysel krediler, maaş günü kredileri, eşler arası krediler, ipotekli krediler
> Dahil olmayanlar: Konut finansmanı kredileri, taşıt kredileri, öğrenim kredileri, yenilenebilen krediler (ör. kredi kartları, bireysel limitli krediler)

Kişisel kredi uygulamaları, uygulama meta verilerinde aşağıdaki bilgileri ifşa etmelidir:

> Minimum ve maksimum geri ödeme süresi.
> Genellikle bir yıllık faiz oranı, masraflar ve diğer masrafların toplanmasından oluşan Maksimum Yıllık Yüzde Oranı (APR) veya yerel yasalar çerçevesinde hesaplanmış benzer başka bir oran
> Geçerli tüm ücretler dahil olmak üzere kredinin toplam maliyetinin temsili örneği

Kredinin verildiği tarihten itibaren 60 gün veya daha az süre içinde tamamen geri ödeme gerektiren bireysel kredilerin (bunlara "kısa vadeli bireysel krediler" diyoruz) tanıtımını yapan uygulamalara izin vermeyiz. Bu politika; doğrudan kredi sunan uygulamalar, olası satış yaratan uygulamalar ve tüketicileri üçüncü taraf kredi sağlayıcılarla iletişime geçiren uygulamalar için geçerlidir.

Yıllık Yüzde Oranı yüksek bireysel krediler

ABD'de Yıllık Yüzde Oranı (APR) %36 veya daha yüksek bireysel kredi uygulamalarına izin vermeyiz. ABD'deki bireysel kredi uygulamaları,Kredilerde Doğru Bilgilendirme Yasası (TILA) uyarınca hesaplanmış maksimum Yıllık Yüzde Oranlarını sergilemelidir.

Bu politika; doğrudan kredi sunan uygulamalar, olası satış yaratan uygulamalar ve tüketicileri üçüncü taraf kredi sağlayıcılarla iletişime geçiren uygulamalar için geçerlidir.

Kumar

İnternette kumar oynamayı kolaylaştıran içeriğe, hizmetlere ve reklamlara belirli gereksinimleri karşıladıkları sürece izin verilir. Ayrıca belirli gereksinimleri karşılayan günlük fantezi spor uygulamalarına da izin verilir.

Kumar Uygulamaları

(Şu anda yalnızca İngiltere, İrlanda ve Fransa'da izin verilir)

İnternette kumar oynamayı kolaylaştıran içerik ve hizmetlere aşağıdaki gereksinimleri karşıladıkları sürece izin verilir:

Geliştirici, uygulamayı Play'de dağıtabilmek için başvuru sürecini başarıyla tamamlamalıdır;
Uygulama, dağıtıldığı ülkeler için geçerli tüm yasalara ve endüstri standartlarına uymalıdır;
Geliştirici, uygulamanın dağıtıldığı her ülke için geçerli kumar lisansına sahip olmalıdır;
Uygulama, yaşı küçük olan kullanıcıların uygulamada kumar oynamasını önlemelidir;
Uygulama, geliştirici tarafından sağlanan kumar lisansı kapsamında olmayan ülkelerden kullanımı engellemelidir;
Uygulama, Google Play'de ücretli uygulama olarak satın ALINAMAMALIDIR ve Google Play Uygulama İçi Faturalandırma hizmetini kullanmamalıdır;
Uygulama, Store'dan ücretsiz olarak indirilip yüklenmelidir;
Uygulamanın AO (Yalnızca Yetişkinler İçin) veya IARC eş değeri bir derecelendirmeye sahip olması gerekir ve
Uygulamada ve uygulamanın girişinde sorumluluğunu bilerek kumar oynamayla ilgili bilgiler açıkça gösterilmelidir.

Diğer tüm konumlar için online kumarhaneler, sporla ilgili bahis oynatma, piyangolar ve nakit ya da diğer türden gerçek dünyadan ödül veren beceri oyunları dahil olup bunlarla sınırlı olmamak üzere, internette kumar oynamayı kolaylaştıran içerik veya hizmetlere izin verilmez.

Play'de Dağıtılan Uygulamalardaki Kumar Reklamları

İnternette kumar oynamayı kolaylaştıran reklamlara aşağıdaki gereksinimleri karşıladıkları sürece izin verilir:

Uygulama ve reklam (reklamlarının konusu kumar olan reklamverenler dahil), kumarla ilgili reklamın gösterildiği konum için geçerli tüm yasalara ve endüstri standartlarına uymalıdır;
Reklam, tanıtılmakta olan kumarla ilgili tüm ürünlere ve hizmetlere ilişkin yerel lisans gereksinimlerini karşılamalıdır;
Uygulama, 18 yaşından küçük olduğu bilinen kişilere kumarla ilgili reklam göstermemelidir;
Uygulama, Aileler için programına kayıtlı olmamalıdır;
Uygulama 18 yaşından küçük bireyleri hedeflememelidir;
Reklamın açılış sayfasında, reklamı yapılan uygulama girişinin kendisinde veya uygulamanın içinde sorumluluğunu bilerek kumar oynamayla ilgili bilgiler açıkça gösterilmelidir ve
Kumar reklamının tanıtımını yapan uygulama, bir kumar simülasyonu uygulaması (gerçek parayla kumar oynanmayan bir eğlence oyunu) olmamalıdır.

Google Play'in güvenli ve saygılı bir platform olarak kalmasını sağlamak amacıyla, kullanıcılarımız için zararlı ya da uygunsuz olan içerikleri tanımlayan ve yasaklayan standartlar oluşturduk.

Kumar hizmetlerinin tanıtımını yapan bir reklam içeren 'KIDS 123' uygulaması

Günlük Fantezi Spor (DFS) Uygulamaları

Günlük fantezi spor (DFS) uygulamalarına aşağıdaki gereksinimleri karşıladıkları sürece izin verilir:

- Uygulamaya yalnızca ABD'den erişilebilmeli ve uygulama yalnızca ABD'de dağıtılmalı; ABD dışındaki yargı alanlarını hedefleyen DFS uygulamaları, Gerçek Parayla Kumar Oynama Uygulamaları süreci aracılığıyla uygunluklarını kanıtlamalıdır;
- Geliştirici, uygulamayı Play'de dağıtmak için DFS başvuru sürecini başarılı bir şekilde tamamlamalı ve kabul edilmelidir;
- Uygulama, dağıtıldığı ABD eyaleti veya ABD bölgesi için geçerli tüm yasalara ve endüstri standartlarına uymalıdır;
- Geliştirici, günlük fantezi spor uygulamaları için lisansın gerekli olduğu her ABD eyaleti veya ABD bölgesi için geçerli lisansa sahip olmalıdır;
- Uygulama, yaşı küçük olan kullanıcıların uygulama içinde bahis oynamasını veya parasal işlem yapmasını engellemelidir;
- Uygulama, geliştiricinin günlük fantezi spor uygulamaları için gereken lisansa sahip olmadığı ABD eyaletleri veya ABD bölgelerinden kullanılmasını engellemelidir;
- Uygulama, günlük fantezi spor uygulamalarının yasal olmadığı ABD eyaletleri veya ABD bölgelerinden kullanılmasını engellemelidir;
- Uygulama, Google Play'de ücretli uygulama olarak satın ALINAMAMALIDIR ve Google Play Uygulama İçi Faturalandırma hizmetini kullanmamalıdır;
- Uygulama, Store'dan ücretsiz olarak indirilip yüklenmelidir;
- Uygulamanın AO (Yalnızca Yetişkinler İçin) veya IARC eş değeri bir derecelendirmeye sahip olması gerekir ve
- Uygulamada ve uygulamanın girişinde sorumluluğunu bilerek kumar oynamayla ilgili bilgiler açıkça gösterilmelidir.

Yasa dışı faaliyetleri kolaylaştıran veya tanıtan uygulamalara izin vermeyiz.
Google Play'in güvenli ve saygılı bir platform olarak kalmasını sağlamak amacıyla, kullanıcılarımız için zararlı ya da uygunsuz olan içerikleri tanımlayan ve yasaklayan standartlar oluşturduk.

- Yasa dışı uyuşturucuları veya reçeteli ilaçları reçetesiz satmayı veya satın almayı kolaylaştırma.
- Küçüklere uyuşturucu, alkol veya tütün kullanımı ya da satışını anlatma veya teşvik etme.
- Yasa dışı uyuşturucu yetiştirme veya üretmeye yönelik talimatlar.

Kullanıcı Tarafından Oluşturulan İçerik

Kullanıcı tarafından oluşturulan içerik (UGC), bir uygulamaya kullanıcının katkısı olan ve uygulamanın kullanıcılarının en az bir alt grubu tarafından görülebilen veya erişilebilen içeriktir. Sakıncalı içerik, politikalarımızı ihlal eden içeriktir.

UGC barındıran veya öne çıkaran uygulamalar:

- Kullanıcıların UGC'yi oluşturabilmesi veya yükleyebilmesi için önce uygulamanın kullanım şartlarını ve/veya kullanıcı politikasını kabul etmesini gerektirmelidir;
- Google Play'in Geliştirici Programı Politikaları ile uyumlu şekilde sakıncalı UGC'yi tanımlamalı ve bu UGC'yi uygulamanın kullanım şartları ve/veya kullanıcı politikası aracılığıyla yasaklamalıdır;
- uygulamanın barındırdığı UGC türleriyle tutarlı ve makul bir şekilde sağlam, etkili ve süren UGC moderasyonu uygulamalıdır;
- sakıncalı UGC'lerin bildirilmesi ve kaldırılması için kullanıcı dostu bir uygulama içi sistem sağlamalıdır;
    - Canlı yayın uygulamalarında, sorunlu UGC gerçek zamana mümkün olduğunca yakın bir sürede kaldırılmalı; ve
- uygulamanın kullanım şartlarını ve/veya kullanıcı politikasını ihlal ederek kötüye kullananları kaldırma ya da engelleme;
- uygulama içi para kazanmanın sakıncalı kullanıcı davranışını teşvik etmesini engelleyen önlemler sağlama;

Asıl amacı sakıncalı UGC'yi öne çıkarmak olan uygulamalar Google Play'den kaldırılır. Benzer şekilde, öncelikli olarak sakıncalı UGC'nin barındırılması için kullanılan veya kullanıcılar arasında bu tür içeriğin başarılı olduğu bir yer olarak ün kazanan uygulamalar da Google Play'den kaldırılır.

Google Play'in güvenli ve saygılı bir platform olarak kalmasını sağlamak amacıyla, kullanıcılarımız için zararlı ya da uygunsuz olan içerikleri tanımlayan ve yasaklayan standartlar oluşturduk.

- Sakıncalı içerikleri paylaşmayı öncelikli olarak teşvik eden ücretli özellikleri uygulamak dahil olmak üzere kullanıcılar tarafından oluşturulmuş, cinsel olarak uygunsuz içeriği tanıtma.
- Özellikle küçüklere yönelik tehdit, taciz veya zorbalığa karşı yeterli korunma sağlamayan, kullanıcı tarafından oluşturulan içeriğe sahip uygulamalar.
- Bir uygulamanın içinde yer alan ve esas olarak taciz, kötü amaçlı saldırı veya alay etme amacıyla başka bir kişiyi taciz etmeye ya da dışlamaya yönelik yayın, yorum veya fotoğraflar.
- Kullanıcıların sakıncalı içeriklerle ilgili şikayetlerini ele alma konusunda sürekli olarak başarısız olan uygulamalar.

Google Play onaylanmamış maddeleri tanıtan veya satan uygulamalara, uygulamaların yasallık iddialarını dikkate almaksızın izin vermez. Örnekler:

- Yasaklı farmasötik ürünler ve besin takviyeleri listesindeki (liste tam kapsamlı değildir) tüm maddeler
- Efedra içeren ürünler
- Zayıflama veya kilo kontrolü ile ilişkili olarak ya da anabolik steroitlerle birlikte tanıtılan ve insan koryonik gonadotropini (hCG) içeren ürünler

- Aktif farmasötik veya tehlikeli maddeler içeren bitkisel takviyeler ve besin takviyeleri
- Bir ürünün, reçeteyle satılan ilaçlar veya kontrole tabi maddeler kadar etkili olduğu yönündeki iddialar da dahil olmak üzere, sağlıkla ilgili yanlış veya yanıltıcı iddialar
- Belirli bir hastalığı veya rahatsızlığı önlemek, iyileştirmek ya da tedavi etmekte kullanımının güvenli veya etkili olduğu ima edilerek pazarlanan, devlet tarafından onaylanmamış ürünler
- Hakkında herhangi bir resmi veya idari işlem ya da uyarı yapılmış ürünler
- Adları, onaylanmamış farmasötik ürünler veya besin takviyeleri ya da kontrole tabi maddelerle karıştırılabilecek düzeyde benzeyen ürünler

Denetlediğimiz onaylanmamış ve yanıltıcı farmasötik ürünler ve besin takviyeleri ile ilgili daha fazla bilgi almak için lütfen www.legitscript.com adresini ziyaret edin.

Kimliğe Bürünme ve Fikri Mülkiyet

Geliştiriciler başka birisinin çalışmasını kopyaladığında veya kullanıcıları yanılttığında, hem kullanıcılar hem de geliştirici topluluğu bundan zarar görür. Başkalarının çalışmalarını adil olmayan veya yanıltıcı bir şekilde kullanmayın.

Kimliğe Bürünme

Başka bir uygulamanın veya tüzel kişinin markasını, başlığını, logosunu veya adını, kullanıcıları yanıltabilecek şekilde kullanan uygulamalara izin verilmez. Başka bir tüzel kişiyle gerçekte var olmayan bir destek veya ilişkinin olduğunu ima etmeye çalışmayın. Kasıtlı bir yanıltma amacı olmasa bile kimliğe bürünme durumu gerçekleşebilir. Bu yüzden, size ait olmayan markalara gönderme yaparken lütfen dikkatli olun. Bu durum, söz konusu marka henüz Google Play'de yer almıyor olsa bile geçerlidir.
Google Play'in güvenli ve saygılı bir platform olarak kalmasını sağlamak amacıyla, kullanıcılarımız için zararlı ya da uygunsuz olan içerikleri tanımlayan ve yasaklayan standartlar oluşturduk.

- Başka bir tüzel kişiyle gerçekte var olmayan bir ilişkinin olduğu izlenimini uyandıran geliştiriciler:

10:00
RSS News Aggregator
Google Developer
Everyone
INSTALL
100
MILLION
Downloads
4.1
161,251
News & Magazines
Similar
All the best news, aggregated in one spot!
WHAT'S NEW
• Push notifications now enabled.
• Customize your feed based on your current location!

① Bu uygulama için listelenen geliştirici adı, herhangi bir ilişki var olmasa bile Google ile resmi bir ilişkisi olduğu izlenimi vermektedir.
Kullanıcıları yanlış yönlendirebilecek şekilde mevcut ürünlerin veya hizmetlerin başlıklarına ve simgelerine benzeyen uygulama başlıkları ve simgeleri:

✓	Google Maps	Google+	YouTube	Twitter
✗	Google Maps Navigator	Google+ Sharify	YouTube Aggregator	TwitterPro

Gerçekte olmadığı halde mevcut bir tüzel kişinin resmi uygulaması olduğunu iddia eden uygulamalar. Gerekli izinler veya haklar alınmadan “Justin Bieber Resmi Uygulaması” gibi başlıklara izin verilmez.
Android Markalama Kuralları'nı ihlal eden uygulamalar.

Fikri Mülkiyet

Başkalarının fikri mülkiyet haklarını (ticari marka, telif hakkı, patent, ticari sır ve diğer mülkiyet hakları dahil) ihlal eden uygulamalara veya geliştirici hesaplarına izin verilmez. Fikri mülkiyet haklarının ihlalini teşvik eden veya bu tür ihlallere neden olan uygulamalara da izin verilmez.

Telif hakkı ihlali iddiası konusunda açıkça yapılan bildirimleri yanıtlıyoruz. Daha fazla bilgi edinmek veya DMCA talebinde bulunmak için lütfen telif hakkı prosedürlerimizi inceleyin.

Bir uygulamanın içinden taklit ürünler satılması veya bu tür ürünlerin satışı için tanıtım yapılmasıyla ilgili şikayette bulunmak için lütfen bir taklit ürün bildirim gönderin.

Bir ticari marka sahibiyseniz ve Google Play'deki bir uygulamanın, ticari marka haklarınızı ihlal ettiğini düşünüyorsanız endişenizi gidermek için doğrudan geliştiriciye ulaşmanızı öneririz. Geliştiriciyle herhangi bir çözüme ulaşamıyorsanız lütfen bu formu kullanarak bir ticari marka şikayeti gönderin.

Uygulamanızda veya mağaza girişinizde bir üçüncü tarafın fikri mülkiyetini (marka adı, logo ve grafik öğeler gibi) kullanma iznine sahip olduğunuzu kanıtlayan yazılı dokümanınız varsa, uygulamanızın fikri mülkiyet ihlalinden dolayı reddedilmemesi için uygulamayı göndermeden önce Google Play ekibiyle iletişime geçin.

Telif Hakkıyla Korunan İçeriğin Yetkisiz Kullanımı

Telif hakkını ihlal eden uygulamalara izin verilmez. Telif hakkıyla korunan içeriğin değiştirilmesi de bir ihlale neden olabilir. Geliştiricilerin, telif hakkıyla korunan içeriği kullanma haklarının olduğunu kanıtlaması gerekebilir.

Uygulamanızın işlevlerini göstermek üzere telif hakkıyla korunan içerikler kullanırken lütfen dikkatli olun. Genel olarak, en güvenli yaklaşım orijinal bir şeyler oluşturmaktır.

Google Play'in güvenli ve saygılı bir platform olarak kalmasını sağlamak amacıyla, kullanıcılarımız için zararlı ya da uygunsuz olan içerikleri tanımlayan ve yasaklayan standartlar oluşturduk.

- Müzik albümleri, video oyunlar ve kitapların kapak resimleri.
- Filmler, televizyon şovları veya video oyunların pazarlama resimleri.
- Çizgi romanlar, çizgi filmler, filmler, müzik videoları veya televizyon şovlarından çizimler veya resimler.
- Okul ve profesyonel spor takımlarının logoları.
- Kamuya mal olmuş bir kişinin sosyal medya hesabından alınan fotoğraflar.
- Kamuya mal olmuş kişilerin profesyonel resimleri.
- Telif hakkı korumasındaki orijinal çalışmadan ayırt edilemeyen kopyalar veya "hayran çizimleri".
- Telif hakkıyla korunan içerikten ses klipleri oynatan ses paketlerine sahip uygulamalar.
- Genel alanda olmayan kitapların tam olarak yeniden basım veya çevirileri.

Telif Hakkı İhlalini Teşvik Etme

Telif hakkı ihlaline neden olan veya bunu teşvik eden uygulamalara izin verilmez. Uygulamanızı yayınlamadan önce, telif hakkı ihlalini teşvik ediyor olup olamayacağını inceleyin ve gerekirse hukuki tavsiye alın.
Google Play'in güvenli ve saygılı bir platform olarak kalmasını sağlamak amacıyla, kullanıcılarımız için zararlı ya da uygunsuz olan içerikleri tanımlayan ve yasaklayan standartlar oluşturduk.

- Kullanıcıların, telif hakkıyla korunan içeriğin yerel bir kopyasını yetkisiz bir şekilde indirmelerine olanak tanıyan akış uygulamaları.
- Kullanıcıları, geçerli telif hakkı yasasını ihlal ederek, müzik ve video da dahil olmak üzere, telif hakkıyla korunan çalışmaların akışını gerçekleştirmeye ve bu tür çalışmaları indirmeye teşvik eden uygulamalar:

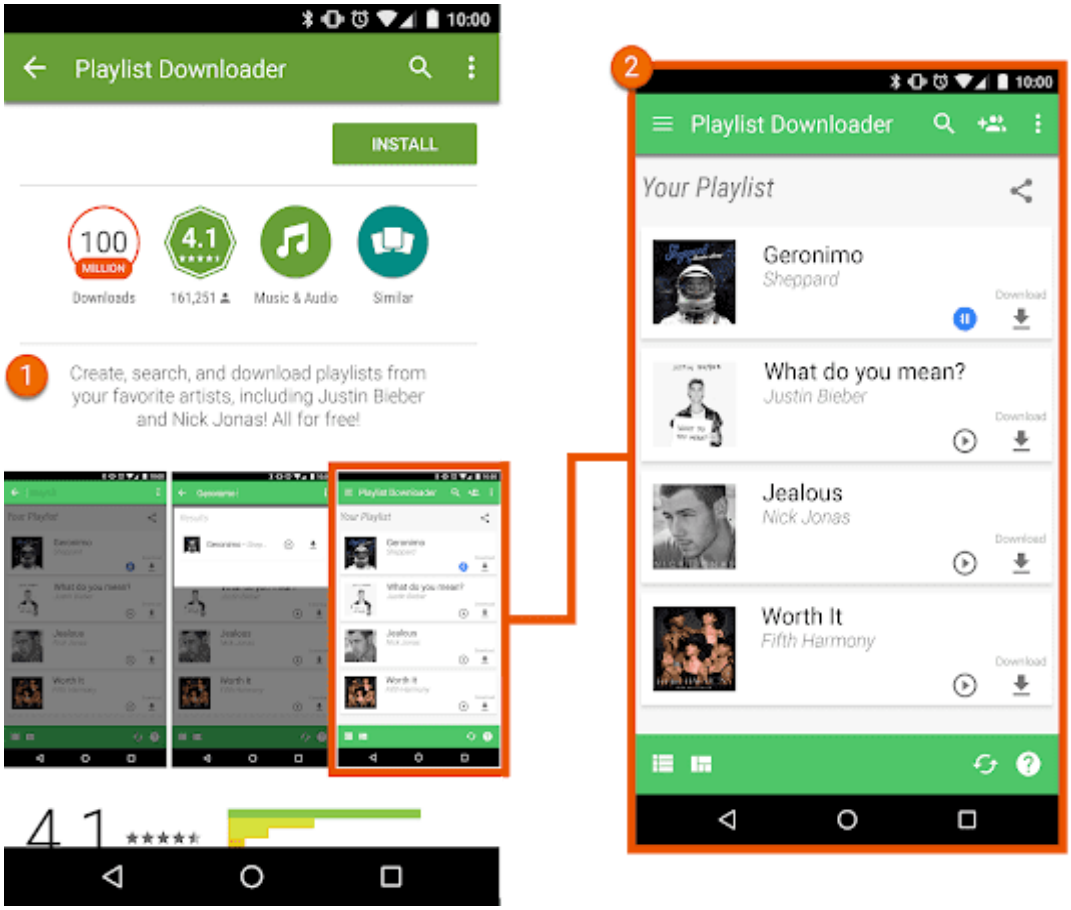

① Bu uygulama girişindeki açıklama, kullanıcıları telif hakkıyla korunan içeriği yetkisiz bir şekilde indirmeye teşvik etmektedir.
② Uygulama girişindeki ekran görüntüsü, kullanıcıları telif hakkıyla korunan içeriği yetkisiz bir şekilde indirmeye teşvik etmektedir.

Ticari Marka Hak İhlali

Başkalarının ticari markalarını ihlal eden uygulamalara izin verilmez. Ticari marka, bir ürünün veya hizmetin kaynağını tanımlayan bir kelime, simge veya bunların kombinasyonudur. Ticari marka, edinildikten sonra sahibine, belirli ürün ve hizmetlerle ilgili ticari marka kullanımı için özel haklar sağlar.

Ticari marka hak ihlali, bir ürünün kaynağıyla ilgili karışıklığa neden olabilecek şekilde aynı veya benzer bir ticari markanın uygunsuz veya yetkisiz kullanımını ifade eder. Uygulamanız, başka bir tarafın ticari markalarını karışıklığa neden olabilecek şekilde kullanırsa askıya alınabilir.

Taklit Ürün

Taklit ürünler satan veya bu tür ürünlerin satışı için tanıtım yapan uygulamalara izin vermeyiz. Taklit ürünlerde, başka birine ait bir ticari markayla tıpatıp aynı veya ondan çok zor ayırt edilebilir

ticari markalar ya da logolar yer alır. Bu ürünler, marka sahibine ait orijinal ürün gibi görünmek için o ürünün marka özelliklerini taklit eder.

Gizlilik, Güvenlik ve Yanıltma

Kullanıcı gizliliğini korumaya ve kullanıcılarımız için güvenli bir ortam sağlamaya büyük önem veririz. Yanıltıcı, kötü amaçlı uygulamalar veya herhangi bir ağı, cihazı ya da kişisel verileri yanlış bir şekilde veya kötüye kullanan uygulamalar kesinlikle yasaktır.

Kullanıcı Verileri

Kullanıcı verilerini (ör. cihaz bilgileri dahil olmak üzere, bir kullanıcıdan alınan veya kullanıcı hakkında toplanan bilgiler) nasıl kullandığınız konusunda şeffaf olmalısınız. Bu gereklilik, uygulamanızın verilere erişme ve onları toplama, kullanma ve paylaşma şeklinin açıklanması, ayrıca veri kullanımının açıklanan amaçlarla sınırlandırılması anlamına gelir. Uygulamanızda kişisel veya hassas kullanıcı verileri işleniyorsa lütfen aşağıdaki "Kişisel ve Hassas Bilgiler" bölümünde yer alan ek şartlara da bakın. Bu Google Play şartları, geçerli gizlilik ve veri koruma yasalarında belirtilen şartlara ek olarak uygulanır.

Kişisel ve Hassas Bilgiler

Kişisel ve hassas kullanıcı verileri; kimliği tanımlayabilecek bilgiler, finans ve ödeme bilgileri, kimlik doğrulama bilgileri, telefon rehberi, kişiler, cihaz konumu, SMS ve aramalarla ilgili veriler, mikrofon, kamera ve diğer hassas cihaz ya da kullanım verilerini içerir, ancak bunlarla sınırlı değildir. Uygulamanız hassas kullanıcı verilerini işliyorsa:

> Uygulama aracılığıyla toplanan kişisel veya hassas verilerle ilgili erişim, toplama, kullanım ve paylaşım sürecinizi, doğrudan uygulamanın özelliklerini sağlama ve iyileştirmeyle ilgili amaçlarla sınırlandırmanız gerekir (ör. uygulamanın Play Store'daki açıklamasında belirtilen ve tanıtılan, kullanıcının uygulama tarafından sunulmasını beklediği işlev). Bu verileri reklam yayınlamak için kullanan uygulamalar Reklam Politikamıza uygun olmalıdır.
> Hem Play Console'da belirtilen alanda hem de uygulamanın kendi içinde bir gizlilik politikası yayınlanmalıdır. Uygulama içi açıklamalarla birlikte gizlilik politikası, uygulamanızın kullanıcıya ait verilere nasıl eriştiğini, bu verileri nasıl topladığını, kullandığını ve paylaştığını eksiksiz bir şekilde açıklamalıdır. Gizlilik politikanız, uygulamanızın eriştiği, topladığı, kullandığı ve paylaştığı kişisel ve hassas veri türlerini, ayrıca kişisel veya hassas kullanıcı verilerinin ne tür taraflarla paylaşıldığını açıklamalıdır.
> Modern kriptografi kullanarak iletme (örneğin, HTTPS üzerinden) de dahil olmak üzere tüm kişisel ve hassas kullanıcı verilerini güvenli bir şekilde işlemeniz gerekir.
> Mümkün olduğunda her zaman, Android izinleriyle korunan verilere erişmeden önce çalışma zamanı izni isteyin.

Kişisel veya hassas kullanıcı verilerini satmayın.

Göze Çarpan Şekilde Açıklama ve İzin Gereksinimi

Kullanıcıların, uygulamanızın politikaya uygun özelliklerini veya işlevlerini sağlamak ya da iyileştirmek için kişisel veya hassas kullanıcı verilerinin gerekli olacağını makul biçimde tahmin etmeyebileceği durumlarda (Play'in karar verme yetkisiyle belirlediği üzere), aşağıdaki şartları yerine getirmeniz gerekir:

Uygulamanız, verilere erişme, verileri toplama, kullanma ve paylaşma sürecinizle ilgili bir uygulama içi açıklama sağlamalıdır. Uygulama içi açıklama:

- Yalnızca uygulama açıklamasında veya bir web sitesinde değil, uygulamanın kendi içinde de olmalıdır;
- Uygulama normal bir şekilde kullanılırken görüntülenmeli ve kullanıcının bir menüye veya ayarlara gitmesini gerektirmemelidir;
- Hangi verilere erişildiği ve hangi verilerin toplandığı açıklanmalıdır;
- Verilerin nasıl kullanılacağı ve/veya paylaşılacağı açıklanmalıdır;
- Yalnızca bir gizlilik politikasına veya hizmet şartlarına yerleştirilemez ve
- Kişisel veya hassas verilerin toplanmasıyla ilgisi olmayan diğer açıklamalara dahil edilemez.

Uygulama içi açıklamanız, kullanıcı onayı isteğiyle ve mümkünse çalışma zamanı istenen izinle birlikte, bu tür istekten hemen önce görünmelidir. Kullanıcı onaylayana kadar hiçbir kişisel veya hassas veriye erişemezsiniz. Uygulamanızın izin isteği:

- İzin mesajını açık ve net bir şekilde sunmalıdır;
- Kabul edilmesi için kullanıcının onay verdiğini gösteren bir eylemi (ör. kabul et seçeneğine dokunma, bir onay kutusunu işaretleme) gerektirmelidir;
- Açıklamadan çıkılması (başka bir alana dokunma veya geri ya da ana sayfa düğmesine basma) izin olarak yorumlanmamalıdır ve
- Otomatik kapanan veya süresi dolan mesajlar kullanmamalıdır.

Google Play'in güvenli ve saygılı bir platform olarak kalmasını sağlamak amacıyla, kullanıcılarımız için zararlı ya da uygunsuz olan içerikleri tanımlayan ve yasaklayan standartlar oluşturduk.

- Kullanıcının yüklü uygulama envanterine erişen ve bu verileri Gizlilik Politikası, Güvenli İletim ve Göze Çarpan Şekilde Açıklama gereksinimlerine tabi kişisel veya hassas kullanıcı verileri olarak işlemeyen bir uygulama.
- Kullanıcının telefon veya rehber verilerine erişen ve bu verileri Gizlilik Politikası, Güvenli İletim ve Göze Çarpan Şekilde Açıklama gereksinimlerine tabi kişisel ya da hassas kullanıcı verileri olarak işlemeyen bir uygulama.
- Kullanıcının ekranını kaydeden ve bu veriyi kişisel veya hassas veri olarak ele almayan uygulamalar bu politikaya tabidir.

Cihaz konumu bilgilerini toplayan ve yukarıdaki şartlara göre kullanımını eksiksiz bir şekilde açıklamayan bir uygulama

Hassas Verilere Erişimle İlgili Kısıtlamalar

Yukarıdaki gereksinimlere ek olarak, aşağıdaki tabloda belirli etkinliklere ilişkin gereksinimler açıklanmaktadır.

Etkinlik	Gereksinim
Uygulamanız finans veya ödeme bilgilerini ya da resmi kimlik numaralarını işliyor	Uygulamanız finansal işlemler, ödeme işlemleri veya resmi kimlik numaralarıyla ilgili kişisel ya da hassas kullanıcı verilerini hiçbir zaman herkese açık bir şekilde ifşa etmemelidir.
Uygulamanız özel telefon rehberi veya iletişim bilgilerini işliyor	Kişilerin rehberinde bulunan özel iletişim bilgilerinin izinsiz şekilde yayınlanmasına veya ifşa edilmesine izin vermeyiz.
Uygulamanız virüsten korunma veya güvenlik işlevlerine (ör. virüslerden, kötü amaçlı yazılımlardan korunma ya da güvenlikle ilgili özellikler) sahip	Uygulamanız, uygulama içi açıklamalarla birlikte bir gizlilik politikası yayınlayıp kullanıcıya ait hangi verileri topladığını ve ilettiğini, bunları nasıl kullandığını ve kiminle paylaştığını açıklamalıdır.

EU-U.S. Privacy Shield (AB-ABD Gizlilik Kalkanı)

Avrupa Birliği veya İsviçre kaynaklı olup bir bireyin kimliğini doğrudan veya dolaylı olarak belli eden ve Google'ın kullanılabilir hale getirdiği kişisel bilgilere ("AB Kişisel Bilgileri") erişmeniz, bu bilgileri kullanmanız veya işlemeniz halinde şunları yapmanız gerekir:

Tüm geçerli gizlilik, veri güvenliği ve veri koruma kanunları, yönergeleri, yönetmelikleri ve kurallarına uyma;
AB Kişisel Bilgilerini yalnızca AB Kişisel Bilgilerinin ait olduğu bireyin izin verdiği amaçlara yönelik olarak kullanma, işleme veya söz konusu bilgilere bu amaçla erişme;
AB Kişisel Bilgilerini kaybolmaya, suistimale ve yetkisiz ya da yasa dışı erişime, ifşa edilmeye, değiştirilmeye ve yok edilmeye karşı korumak için gereken düzenlemeleri ve teknik önlemleri uygulama; ve
Privacy Shield (Gizlilik Kalkanı) İlkeleri'nin gerektirdiği ile aynı koruma seviyesini sunma.

Bu koşullara uygunluğunuzu düzenli olarak izlemelisiniz. Bu şartları yerine getiremezseniz (ya da bu şartları yerine getiremeyeceğinize dair önemli bir risk varsa) hemen data-protection-office@google.com adresine e-posta göndererek durumu bize bildirmeniz ve hemen ya AB Kişisel Bilgilerini işlemeyi durdurmanız ya da yeterli koruma seviyesini sağlamak için makul ve uygun adımları atmanız gerekir.

İzinler

İzin istekleri kullanıcılara mantıklı gelmelidir. Yalnızca uygulamanızın Play Store girişinde tanıtılan mevcut özelliklerin veya hizmetlerin kullanılabilmesi için gereken izinlerle ilgili istekte bulunabilirsiniz. Açıklanmayan, uygulanmayan veya izin verilmeyen özellikler ya da amaçlar için kullanıcı veya cihaz verilerine erişim sağlayan izinleri kullanamazsınız. İzinler üzerinden erişilen kişisel veya hassas veriler hiçbir zaman satılamaz.

Kullanıcıların, uygulamanızın neden izin istediğini anlamaları için, verilere erişim izinlerini bir bağlam çerçevesinde (artımlı yetkilendirme üzerinden) isteyin. Verileri yalnızca kullanıcının izin verdiği amaçlar için kullanın. Verileri daha sonra başka amaçlar için kullanmak isterseniz, kullanıcılara bunu sormalı ve ek kullanımları kabul ettiklerinden emin olmalısınız.

Kısıtlanmış İzinler

Yukarıdakilere ek olarak, kısıtlı izinler, geliştirici dokümanlarımızda İmza veya Tehlikeli olarak ifade edilen izinler olup aşağıda açıklanan ek şartlara ve kısıtlamalara tabidir:

> Kısıtlı İzinler üzerinden erişilen hassas kullanıcı veya cihaz verileri yalnızca, verilerin toplandığı uygulamadaki mevcut özellikleri veya hizmetleri sağlamak ya da iyileştirmek için gerektiğinde üçüncü taraflara aktarılabilir. Ayrıca kullanıcılara yasal açıdan uygun bildirim sağlayarak, gerekirse geçerli yasalara uymak için veya bir birleşme, satın alma ya da varlık satışı kapsamında veri aktarabilirsiniz. Kullanıcı verilerinin başka her türlü aktarımı veya satışı yasaktır.
> Kullanıcılar Kısıtlı İzin isteklerini reddettiklerinde bu kararlarına saygı duyun. Kullanıcılar ayrıca kritik olmayan izinlere rıza göstermeleri için manipüle edilemez veya zorlanamaz. Hassas izinlere erişim hakkı vermeyen kullanıcıların uygulamanızı kullanabilmesini sağlamak için makul ölçüde çaba göstermeniz gerekir (ör. Arama Kaydına erişimi kısıtlayan kullanıcıların manuel olarak telefon numarası girmelerine izin vermek).

Bazı Kısıtlı İzinler aşağıda açıklandığı şekilde ek şartlara tabi olabilir. Bu kısıtlamaların amacı kullanıcının gizliliğini teminat altına almaktır. Uygulamaların oldukça etkileyici veya çok önemli bir özellik sunması ve bu özelliği sağlamanın başka alternatif yöntemi olmaması gibi çok nadir durumlarda şartlarda sınırlı istisnalar yapabiliriz. Teklif edilen istisnaları değerlendirerek kullanıcıların gizliliği veya güvenliği üzerinde olası etkileri olup olmadığına bakarız.

SMS ve Arama Kaydı İzinleri

SMS ve Arama Kaydı İzinleri, Kişisel ve Hassas Bilgiler politikasına ve aşağıdaki kısıtlamalara tabi kişisel ve hassas kullanıcı verileri olarak değerlendirilir:

Kısıtlı İzinler	Gereksinim

Arama Kaydı izin grubu (ör. READ_CALL_LOG, WRITE_CALL_LOG, PROCESS_OUTGOING_CALLS)	Cihazda etkin bir şekilde varsayılan Telefon veya Asistan işleyici olarak kayıtlı olmalıdır.
SMS izin grubu (ör. READ_SMS, SEND_SMS, WRITE_SMS, RECEIVE_SMS, RECEIVE_WAP_PUSH, RECEIVE_MMS)	Cihazda etkin bir şekilde varsayılan SMS veya Asistan işleyici olarak kayıtlı olmalıdır.

Varsayılan SMS, Telefon veya Asistan işleyici özelliğine sahip olmayan uygulamalar manifest dosyalarında yukarıdaki izinlerin kullanımını tanımlayamaz. Bu, manifest dosyasında yer tutucu metnini içerir. Ayrıca uygulamaların, kullanıcıların yukarıdaki izinlerden herhangi birini kabul etmesini isteyebilmeleri için etkin bir şekilde varsayılan SMS, Telefon veya Asistan işleyici olarak kayıtlı olmaları ve varsayılan işleyici durumundan çıktıklarında hemen izni kullanmayı bırakmaları gerekir. İzin verilen kullanımları ve istisnaları Yardım Merkezindeki bu sayfada bulabilirsiniz.

Uygulamalar, izni (ve izin aracılığıyla oluşturulan verileri) yalnızca onaylanan temel uygulama işlevini sağlamak için kullanabilir. Temel işlev, uygulamanın asıl amacı olarak tanımlanır. Bu, temel özelliklerden oluşan bir grup da olabilir. Ancak tüm bu özelliklerin uygulamanın açıklamasında belirgin bir şekilde yer alması ve tanıtılması gerekir. Temel özellikleri olmadan uygulama "çalışmaz" veya kullanışlı olmaz. Bu verilerin aktarımı, paylaşımı veya lisanslı kullanımı yalnızca uygulama içindeki temel özelliklerin sağlanması amacıyla olmalıdır ve veriler başka bir amaçla (ör. diğer uygulamaları veya hizmetleri iyileştirme, reklamcılık veya pazarlama amaçları) kullanılamaz. Arama Kaydı veya SMS ile alakalı izinlerle ilişkili veriler oluşturmak için alternatif yöntemler (başka izinler, API'ler ve üçüncü taraf kaynakları dahil) kullanamazsınız.

Konum İzinleri

16 Nisan 2020 güncellemesi: Konum politikasına uygunluğun bazı geliştiricilere ekstra iş yükü getireceğinin farkındayız. Bu nedenle, değişiklik yapabilmeniz için size daha uzun süreye yayılan bir zaman çizelgesi sunuyoruz. Zaman çizelgelerini ve diğer güncellemeleri görüntülemek için lütfen Yardım Merkezimizi ziyaret edin.

Cihaz konumu, Kişisel ve Hassas Bilgiler politikasına ve aşağıdaki şartlara tabi kişisel ve hassas kullanıcı verileri olarak değerlendirilir:

> Uygulamalar mevcut özellik veya hizmetlerini sağlamak için artık gerekli olmayan korunan verilere konum izinleri (ör. ACCESS_FINE_LOCATION, ACCESS_COARSE_LOCATION, ACCESS_BACKGROUND_LOCATION) ile erişemez. Yalnızca reklam veya analiz için kullanıcılardan asla konum izni istememelisiniz. Bu verilerin izinli kullanımının kapsamını reklam yayınlamak için genişleten uygulamalar Reklam Politikamıza uygun olmalıdır.
> Uygulamalar, konum bilgisinin kullanılmasını gerektiren mevcut özelliği veya hizmeti sağlamak için mümkün olan en dar kapsamı istemeli (yani, hassas erişim yerine genel erişim ve arka plan yerine ön plan) ve ilgili özelliğin ya da hizmetin istenen konum

düzeyini gerektireceği, kullanıcılar tarafından makul ölçüde beklenebilir olmalıdır. Örneğin, ikna edici bir gerekçe sunmadan arka planda konum erişimi isteyen veya bu bilgiye erişen uygulamaları reddedebiliriz.
Arka planda konum bilgisi yalnızca kullanıcı için faydalı ve uygulamanın temel işleviyle alakalı özellikleri sağlamak amacıyla kullanılabilir.

Bazı şartlarda uygulamaların ön plan hizmeti izni kullanarak konuma erişmesine izin verilir (uygulama yalnızca ön planda erişim iznine sahipken, ör. "kullanımdayken"). Bunun için:

Kullanım, kullanıcı tarafından uygulama içinde başlatılan bir işlemin devamı olarak başlatılmış olmalı ve
kullanıcı tarafından başlatılan işlemin tasarlanan kullanım alanı uygulama tarafından tamamlandıktan hemen sonra son bulmalıdır.

Özel olarak çocuklar için tasarlanmış uygulamalar Aileler için politikasına uygun olmalıdır.

Cihazları ve Ağı Kötüye Kullanma

Kullanıcının cihazına, diğer cihazlara veya bilgisayarlara, sunuculara, ağlara, uygulama programlama arayüzlerine (API'ler) ya da cihazdaki diğer uygulamalara, Google hizmetleri de dahil ancak bunlarla sınırlı olmaksızın hizmetlere veya yetkili operatörün ağına yetkisiz bir şekilde müdahale eden, zarar veren, erişen ya da bunların çalışmasını kesintiye uğratan uygulamalara izin verilmez.

Google Play'deki uygulamalar, Google Play için Temel Uygulama Kalitesi yönergelerinde açıklanan, varsayılan Android sistem optimizasyonu gereksinimleriyle uyumlu olmalıdır.

Google Play'in güvenli ve saygılı bir platform olarak kalmasını sağlamak amacıyla, kullanıcılarımız için zararlı ya da uygunsuz olan içerikleri tanımlayan ve yasaklayan standartlar oluşturduk.

Reklam görüntüleyerek başka bir uygulamayı engelleyen veya müdahale eden uygulamalar.
Diğer uygulamaların oynanabilirliğini etkileyen oyun hilesi uygulamaları.
Hizmet, yazılım veya donanımlara saldırıda bulunmayı ya da güvenlik korumalarını atlatmayı kolaylaştıran veya bu konularda talimatlar sağlayan uygulamalar.
Hizmet şartlarını ihlal edecek şekilde bir hizmete veya API'ye erişen ya da kullanan uygulamalar.
Sistem güç yönetimini atlatmayı deneyen, beyaz listeye eklemek için uygun olmayan uygulamalar.
Üçüncü taraflara proxy hizmetlerini kolaylaştıran uygulamalar bunu yalnızca uygulamanın birincil, kullanıcıya yönelik temel amacı olduğu takdirde yapabilir.

Kötü Amaçlı Davranış

Veri çalan, kullanıcıları gizlice izleyen veya kullanıcılara zarar veren ya da başka şekilde zararlı işlemlerde bulunan uygulamalara izin verilmez.

Google Play üzerinden dağıtılan bir uygulama, Google Play'in güncelleme mekanizması dışında herhangi bir yöntem kullanarak kendisinde değişiklik yapamaz, kendini değiştiremez veya güncelleyemez. Benzer şekilde, bir uygulama Google Play dışındaki bir kaynaktan yürütülebilir kod (ör. dex, JAR, .so dosyaları) indiremez. Bu kısıtlama, bir sanal makinede çalıştırılan ve Android API'lerine sınırlı erişimi olan (bir web görünümündeki veya tarayıcıdaki JavaScript gibi) kodlar için geçerli değildir.

Ek uygulama kaynakları (örneğin, oyun öğeleri) yalnızca kullanıcıların uygulamayı kullanması için gerekliyse indirilebilir. İndirilen kaynaklar tüm Google Play politikalarına uygun olmalı, ayrıca indirme işlemi başlamadan önce uygulama tarafından kullanıcılara istem gösterilerek indirme boyutu net bir şekilde açıklanmalıdır.

Gözetim ve Ticari Casus Yazılım uygulamalarının Google Play'de yer alması açık bir şekilde yasaktır. Yalnızca özel olarak ebeveyn (aile dahil) izleme veya kurumsal yönetim amacıyla tasarlanmış ve bu şekilde pazarlanan, politikalara uygun uygulamalar, aşağıda açıklanan gereksinimlere tam olarak uymaları koşuluyla Play Store'da izleme ve raporlama özellikleriyle dağıtılabilir.

Aşağıdakiler açık bir şekilde yasaktır:

- Virüsler, truva atları, kötü amaçlı yazılımlar, casus yazılımlar veya diğer zararlı yazılımlar.
- Kötü amaçlı yazılımlarla bağlantılı veya bu tür yazılımların dağıtım ya da kurulumunu kolaylaştıran uygulamalar.
- Google Play dışındaki bir kaynaktan dex dosyaları veya yerel kod gibi yürütülebilir kodlar indiren uygulamalar ya da SDK'lar.
- Güvenlik açıklarına neden olan veya güvenlik açıklarından yararlanan uygulamalar.
- Bir kullanıcının kimlik doğrulama bilgilerini (kullanıcı adları veya şifreler gibi) çalmak veya kullanıcıları, kişisel veya kimlik doğrulama bilgilerini açıklamaları için kandırmak üzere diğer uygulamaları ya da web sitelerini taklit eden uygulamalar.
- Uygulamalar, bireylerin veya varlıkların onayı olmadan, doğrulanmamış ya da gerçek telefon numaralarını, kişilerini, adreslerini veya kimlik bilgilerini gösteremez.
- Bir cihaza, önceden kullanıcının onayını almadan başka uygulamalar yükleyen uygulamalar.
- İndirme işleminden önce kullanıcıya istem göstermeyen ve indirme boyutunu açıklamayan, indirmenin içerik yayınlama ağı (CDN) ile desteklendiği uygulamalar.
- Ticari casus yazılım uygulamaları gibi cihaz kullanım bilgilerini gizlice toplamak üzere tasarlanmış uygulamalar.

Bir cihazda kullanıcının davranışını gözlemleyen veya izleyen uygulamalar şu gereksinimlere uymalıdır:

- Uygulamalar, kendilerini casusluk veya gizli izleme çözümü olarak sunmamalıdır.

- Uygulamalar, izleme davranışını saklamamalı veya gizlememeli ya da kullanıcıları, bu tür işlevlerle ilgili olarak yanlış yönlendirmeye çalışmamalıdır.
- Kullanıcılara, uygulamayı açıkça tanımlayan kalıcı bir bildirim ve benzersiz bir simge sunmalıdır.
- Google Play'deki uygulamalar ve uygulama girişleri, hiçbir şekilde bu şartları ihlal eden işlevleri etkinleştirmemeli veya bu tür işlevlere erişim sağlamamalıdır (ör. Google Play dışında barındırılan ve uyumlu olmayan bir APK'ya bağlantı vererek).
- Uygulamanızın, hedeflendiği yerel bölgede yasal olup olmadığını belirleme konusunda tüm sorumluluk size aittir. Yayınlandıkları konumlarda yasal olmadığı belirlenen uygulamalar kaldırılır.

Google Play'de geliştiricilere bildirilen en güncel güvenlik sorunları hakkında bilgi edinmek için Uygulama Güvenliğini İyileştirme Programımıza göz atın. Güvenlik açığı ve düzeltme işlemleriyle ilgili bilgileri her kampanyanın destek sayfası bağlantısında bulabilirsiniz.

Yanıltıcı Davranış

İşlevsel açıdan imkansız olmak üzere tasarlanan uygulamalarla sınırlı olmamak kaydıyla, kullanıcıları yanıltmaya çalışan veya dürüst olmayan davranışlara imkan veren uygulamalara izin verilmez. Uygulamalar, meta verinin tüm bölümlerinde işlevlerine dair doğru açıklamalar ve görüntüler/videolar sağlamalı, kullanıcı tarafından makul olarak beklendiği gibi çalışmalıdır. Uygulamalar, işletim sisteminin veya başka uygulamaların işlev veya uyarılarını taklit etmeye çalışmamalıdır. Cihaz ayarlarında yapılan değişiklikler, kullanıcının bilgisi ve onayıyla yapılmalı, kullanıcı tarafından kolayca tersine çevrilebilmelidir.

Yanıltıcı İddialar

Açıklama, başlık, simge ve ekran görüntüleri dahil olmak üzere, yanlış veya yanıltıcı bilgiler ya da iddialar içeren uygulamalara izin verilmez.
Google Play'in güvenli ve saygılı bir platform olarak kalmasını sağlamak amacıyla, kullanıcılarımız için zararlı ya da uygunsuz olan içerikleri tanımlayan ve yasaklayan standartlar oluşturduk.

- İşlevlerini yanlış bir şekilde tanıtan veya doğru ve açık bir şekilde belirtmeyen uygulamalar:
  - Açıklamasında ve ekran görüntülerinde bir yarış oyunu olduğunu iddia eden ama aslında araba resmi kullanan bir blok bulmaca oyunu olan uygulama.
  - Virüsten korunma uygulaması olduğunu iddia eden ama yalnızca virüslerin nasıl kaldırılacağının açıklandığı bir yol gösterici metin içeren uygulama.
- Google Play'deki geçerli durum veya performanslarını yanlış gösteren geliştirici veya uygulama adları. (Ör. Editörün Seçimi," "1 Numaralı Uygulama," "En İyi Ücretli Uygulama").
- Tıp veya sağlıkla ilgili işlevleri olan ancak yanıltıcı ya da zararlı olabilecek uygulamalar.
- Uygulanması mümkün olmayan işlevlere sahip olduğunu iddia eden uygulamalar.

Yanlış şekilde sınıflandırılmış uygulamalar.
Oylama süreçlerini etkileyebilecek bariz bir şekilde aldatıcı içerik.
Gerçekte olmadığı halde bir devlet kurumuyla bağlantılı olduğunu iddia eden veya gerekli yetkiye sahip olmadığı halde kamu hizmeti sağlama ya da kolaylaştırma iddiasında olan uygulamalar.

Yetkisiz Kullanım veya Sistem İşlevselliğini Taklit Etme

Bildirimler veya uyarılar gibi sistem işlevlerini taklit eden veya bunlara müdahale eden uygulama ya da reklamlara izin vermeyiz. Sistem düzeyindeki bildirimler yalnızca kullanıcılara özel fırsatları bildiren bir hava yolu uygulamasında veya oyun içi promosyonları bildiren bir oyunda olduğu gibi uygulamanın dahili özellikleri için kullanılabilir.
Google Play'in güvenli ve saygılı bir platform olarak kalmasını sağlamak amacıyla, kullanıcılarımız için zararlı ya da uygunsuz olan içerikleri tanımlayan ve yasaklayan standartlar oluşturduk.

Bir sistem bildirimi veya uyarı üzerinden sağlanan uygulamalar ya da reklamlar:

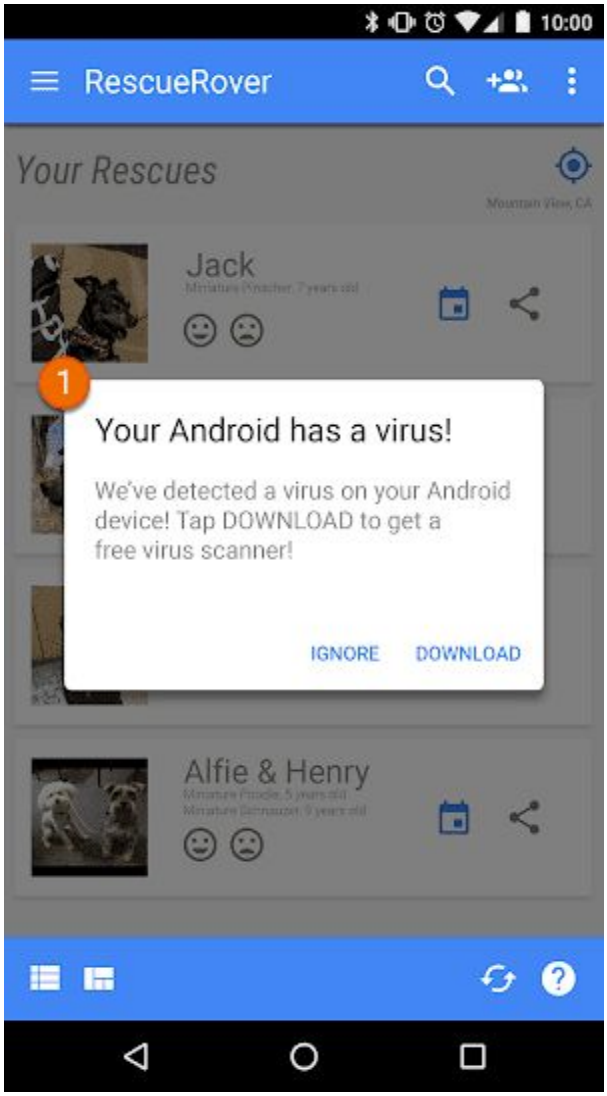

① Bu uygulamada gösterilen sistem bildirimi, reklam sunmak için kullanılmaktadır.

Reklamlarla ilgili daha fazla örnek için lütfen Reklamr politikasına bakın.

Cihaz Ayarlarında Yapılan Yanıltıcı Değişiklikler

Kullanıcının bilgisi ve onayı olmadan uygulamanın dışından kullanıcının cihaz ayar veya özelliklerinde değişiklik yapan uygulamalara izin verilmez. Cihaz ayar ve özellikleri arasında sistem ve tarayıcı ayarları, yer işaretleri, kısayollar, simgeler, widget'lar ve uygulamaların ana ekranda gösterilme şekli bulunur.

Ayrıca, şunlara da izin verilmez:

> Cihaz ayarlarını veya özellikleri kullanıcının onayıyla değiştiren ancak bunu kolayca tersine çevrilebilecek bir şekilde yapmayan uygulamalar.

Cihaz ayarlarını veya özelliklerini üçüncü taraflara hizmet etmek veya reklam sunmak amacıyla değiştiren uygulamalar veya reklamlar.
Kullanıcıları yanlış şekilde üçüncü taraf uygulamalarını kaldırmaya veya devre dışı bırakmaya ya da cihaz ayarlarını veya özelliklerini değiştirmeye yönlendiren uygulamalar.
Doğrulanmış bir güvenlik hizmetinin parçası olmadıkça kullanıcıları üçüncü taraf uygulamalarını kaldırmaya ya da devre dışı bırakmaya veya cihaz ayarlarını ya da özelliklerini değiştirmeye teşvik eden veya özendiren uygulamalar.

Dürüst Olmayan Davranışlara İmkan Verme

Kimlik kartları, vatandaşlık numaraları, pasaportlar, diplomalar, kredi kartları ve sürücü belgelerinin sahtesini oluşturan veya bunların oluşturulmasını kolaylaştıran uygulamalar dahil ancak bunlarla sınırlı olmamak üzere, kullanıcıların başkalarını yanıltmasına yardımcı olan veya işlevsel açıdan herhangi bir şekilde yanıltıcı olan uygulamalara izin verilmez. Uygulamalar, uygulamanın işlevi ve/veya içeriği ile ilgili doğru başlıklar, açıklamalar ve görseller/videolar sağlamalı, kullanıcı tarafından makul ve doğru olarak beklendiği gibi çalışmalıdır.

Bir uygulamanın "şaka", "eğlence amaçlı" (veya bu anlama gelen başka bir ifade) olduğunun iddia edilmesi, o uygulamayı politikalarımızdan muaf tutmaz.

İçeriği Çarpıtılmış Medya

Görüntüler, videolar ve/veya metinler aracılığıyla yanlış veya yanıltıcı bilgi ya da iddiaların oluşturulmasına yardımcı olan veya bunların tanıtımını yapan uygulamalara izin verilmez. Hassas bir olay, politika, toplumsal konular veya kamuoyunu ilgilendiren diğer meselelerle alakalı olarak zararı dokunabilecek, bariz bir şekilde yanıltmaya veya aldatmaya yönelik görüntü, video ve/veya metinlerin tanıtımını yapmayı ya da yayılmasını sağlamayı amaçlayan uygulamalara izin verilmez.

Netliği veya kaliteyi artırmak için yapılan, konvansiyonel ve editoryal açıdan kabul edilebilir düzeyin ötesindeki düzenlemelerle medya içeriklerini çarpıtan veya değiştiren uygulamalar, ortalama bir kullanıcının medya içeriğinin değiştirildiğini net bir şekilde anlayamayabileceği durumlarda, üzerinde değişiklik yapılan medya içeriğine filigran eklemeli ya da bu değişikliği belirgin bir şekilde açıklamalıdır. Kamu yararı veya bariz hiciv ya da parodi durumlarında istisnalar söz konusu olabilir.

Google Play'in güvenli ve saygılı bir platform olarak kalmasını sağlamak amacıyla, kullanıcılarımız için zararlı ya da uygunsuz olan içerikleri tanımlayan ve yasaklayan standartlar oluşturduk.

Siyasi açıdan hassas bir etkinlik sırasındaki bir mitinge, kamuya mal olmuş bir kişiyi ekleyen uygulamalar.
Medya üzerinde değişiklik yapabilme özelliğinin reklamını yapmak için mağaza girişinde hassas bir etkinlikten medyayı veya kamuya mal olmuş kişileri kullanan uygulamalar.
Haber yayını süsü vermek için medya klipleri üzerinde değişiklik yapan uygulamalar.

Yanlış beyan

Herhangi bir kişinin veya kuruluşun kimliğine bürünen veya sahipliğini ya da birincil amacını yanlış yansıtan veya gizleyen uygulamalara ya da geliştirici hesaplarına izin vermeyiz. Kullanıcıları yanıltmak amacıyla düzenlenmiş faaliyetlerde bulunan uygulamalara veya geliştirici hesaplarına izin vermeyiz. Bu, merkez ülkelerini yanlış tanıtan veya gizleyen ya da sahte yapılar oluşturarak başka bir ülkedeki kullanıcıları hedefleyen uygulamaları veya geliştirici hesaplarını içerir, ancak bunlarla sınırlı değildir.

Kötü Amaçlı Yazılım

Kötü Amaçlı Yazılım politikamız basittir. Politikanın amacı, Google Play Store da dahil olmak üzere Android ekosistemini ve kullanıcı cihazlarını kötü amaçlı davranışlardan (ör. kötü amaçlı yazılım) korumaktır. Bu temel ilke ile kullanıcılarımıza ve Android cihazlarına güvenli bir Android ekosistemi sağlamak için çalışıyoruz.

Bir kullanıcıyı, kullanıcı verilerini veya bir cihazı riske atabilecek her türlü kod, kötü amaçlı yazılım kapsamına girer. Kötü amaçlı yazılımlar; Potansiyel Zararlı Uygulamalar (PHA'lar), ikili programlar veya çerçeve değişikliklerini ve truva atları, kimlik avı ve casus yazılım uygulamaları gibi kategorileri içerir, ancak bunlarla sınırlı değildir. Kategorileri sürekli güncellemekte ve yenilerini eklemekteyiz.

Kötü amaçlı yazılımlar tür ve özellik açısından farklılık gösterse de genellikle aşağıdaki hedeflerden birine sahiptir:

- Kullanıcı cihazının bütünlüğünü bozarak güvenliğini ihlal etmek.
- Kullanıcı cihazının kontrolünü ele geçirmek.
- Bir saldırganın, uzaktan kontrol edilebilen işlemlerle virüslü bir cihaza erişmesini, onu kullanmasını veya kötüye kullanmasını sağlamak.
- Yeterli açıklama ve izin olmadan cihazdaki kişisel verileri veya kimlik bilgilerini başka yere aktarmak.
- Virüslü cihazdan spam veya komutlar yayarak diğer cihazları ya da ağları etkilemek.
- Kullanıcıyı dolandırmak.

Bir uygulama, ikili program veya çerçeve değişikliği Potansiyel Zararlı olabileceği için, zarar verme niyetinde olmasa bile kötü amaçlı davranışların kaynağı olabilir. Bunun nedeni, uygulamaların, ikili programların veya çerçeve değişikliklerinin çeşitli değişkenlere bağlı olarak farklı şekillerde çalışabilmesidir. Dolayısıyla, bir Android cihaz için zararlı olan, başka bir Android cihaz için hiçbir risk teşkil etmeyebilir. Örneğin, Android'in son sürümünü çalıştıran bir cihaz, kötü amaçlı davranışlar gerçekleştirmek için kullanımdan kaldırılmış API'leri kullanan zararlı uygulamalardan etkilenmezken hâlâ Android'in çok eski bir sürümünü çalıştıran bir cihaz risk altında olabilir. Uygulamalar, ikili programlar veya çerçeve değişiklikleri Android cihaz ve

kullanıcılarının bazıları veya tümü için açıkça risk teşkil ediyorsa kötü amaçlı yazılım ya da PHA olarak işaretlenir.

Aşağıdaki kötü amaçlı yazılım kategorileri, kullanıcıların cihazlarından nasıl yararlanıldığını anlamaları gerektiğine dair temel inancımızı yansıtır ve güçlü yenilikler ile güvenilir bir kullanıcı deneyimi sağlayan güvenli bir ekosistemi destekler.

Daha fazla bilgiyi Google Play Protect sitesinde bulabilirsiniz.

Arka kapılar

Bir cihazda istenmeyen, zararlı olabilecek, uzaktan kumanda edilen işlemlerin gerçekleştirilmesine olanak tanıyan kod.

Bu işlemler, otomatik olarak gerçekleştirilmeleri halinde uygulama, ikili program veya çerçeve değişikliğini diğer kötü amaçlı yazılım kategorilerinden birine sokacak davranışları içerebilir. Genel anlamda arka kapı, bir cihazda zararlı olabilecek bir işlemin nasıl gerçekleşebileceğini tanımlamak için kullanılır. Bu nedenle faturalandırma sahtekarlığı veya ticari casus yazılım gibi kategorilerle bire bir paralellik göstermez. Sonuç olarak bazı koşullar altında Google Play Protect tarafından güvenlik açığı olarak değerlendirilen bir arka kapı alt kümesi vardır.

Faturalandırma Sahtekarlığı

Bilinçli bir şekilde yanıltarak kullanıcıdan otomatik olarak ödeme alan kod.

Mobil faturalandırma sahtekarlığı; SMS sahtekarlığı, Telefonla arama sahtekarlığı ve Ücret sahtekarlığı olarak üçe ayrılır.

SMS Sahtekarlığı

İzinsiz bir şekilde premium SMS göndermek için kullanıcılardan ödeme alan ya da mobil operatörün kullanıcıyı ücretler konusunda bilgilendirmek veya abonelikleri onaylamak amacıyla gönderdiği SMS mesajlarını ya da gizlilik sözleşmelerini gizleyerek kendi SMS etkinliklerini saklamaya çalışan kod.

Bazı kodlar, SMS gönderme davranışını teknik olarak açıklasa da SMS sahtekarlığı kapsamına giren başka davranışlarda bulunur. Örneğin, gizlilik sözleşmesinin bazı kısımlarını kullanıcıdan saklamak, bunları okunamaz hale getirmek ve mobil operatörün kullanıcıyı ücretler konusunda bilgilendirmek veya abonelikleri onaylamak amacıyla gönderdiği SMS mesajlarını yerine göre ortadan kaldırmak.

Telefonla Arama Sahtekarlığı

Kullanıcının izni olmadan premium numaraları arayarak kullanıcıdan ödeme alan kod.

Ücret Sahtekarlığı

Kullanıcıları kandırarak cep telefonu faturaları üzerinden içerik satın almaya veya içeriklere abone olmaya yönlendiren kod.

Ücret Sahtekarlığı, premium SMS ve premium arama hariç her türlü faturalandırmayı kapsar. Örneğin, doğrudan operatör faturalandırması, kablosuz erişim noktası (WAP) ve mobil kontör aktarımı. WAP sahtekarlığı, Ücret sahtekarlığı türleri arasında en yaygın olarak görülenlerden biridir. WAP sahtekarlığında kullanıcılar kandırılarak sessizce yüklenen, şeffaf bir Web Görünümü üzerindeki bir düğmeyi tıklamaları sağlanır. İşlem gerçekleştirildikten sonra yinelenen bir abonelik başlatılır ve kullanıcıların finansal işlemi fark etmesini önlemek için genellikle onay SMS'i veya e-postası ortadan kaldırılır.

Ticari Casus Yazılım

Yeterli bildirim veya izin olmadan cihazdan kişisel bilgileri aktaran ve bunun gerçekleştiğine dair kalıcı bir bildirim görüntülemeyen kod.

Ticari casus yazılım uygulamaları, PHA sağlayıcı dışındaki bir tarafa veri aktarır. Bu uygulamaların meşru biçimleri, ebeveynler tarafından çocuklarını takip etmek amacıyla kullanılabilir. Ancak, veriler aktarılırken kalıcı bir bildirim görüntülenmiyorsa bu uygulamalar bir kişiyi (örneğin, eşi) haberi veya izni olmadan takip etmek için kullanılamaz.

Hizmet Reddi (DoS)

Kullanıcının bilgisi olmadan bir hizmet reddi (DoS) saldırısı gerçekleştiren ya da diğer sistem ve kaynaklara karşı düzenlenen dağıtılmış DoS saldırısının bir parçası olan kod.

Bu, örneğin uzak sunucular üzerinde aşırı yük oluşturmak için çok sayıda HTTP isteği göndererek gerçekleştirilebilir.

Zararlı İndirme Araçları

Kendi başına zararlı olmayan, ancak başka PHA'lar indiren kod.

Aşağıdaki durumlarda kodun zararlı bir indirme aracı olduğu söylenebilir:

> Kodun PHA'ları yaymak için oluşturulduğuna veya PHA'ları indirdiğine ya da uygulama indirip yükleyebilen kod içerdiğine dair göstergeler varsa veya
> Kod tarafından indirilen uygulamaların en az %5'i, minimum 500 gözlenen uygulama indirme eşiğine sahip PHA'lar ise (25 gözlenen PHA indirme işlemi).

Belli başlı tarayıcılar ve dosya paylaşımı uygulamaları aşağıdaki durumlarda zararlı indirme aracı olarak değerlendirilmez:

> Kullanıcı etkileşimi olmadan indirme işlemi başlatmıyorsa ve
> Tüm PHA indirme işlemleri, izin veren kullanıcılar tarafından başlatılıyorsa.

Android Dışı Tehdit

Android dışı tehditler içeren kod.

Bu uygulamalar Android cihazlara veya kullanıcılarına zarar veremez, ancak diğer platformlar için zararlı olabilecek bileşenler içerir.

Kimlik Avı

Güvenilir bir kaynaktan geliyormuş gibi görünen, kullanıcıların kimlik doğrulama veya fatura bilgilerini isteyen ve verileri üçüncü bir tarafa gönderen kod. Bu kategori, iletim halindeki kullanıcı kimlik bilgilerinin iletimini engelleyen kodlar için de geçerlidir.

Kimlik avının en yaygın hedefleri bankacılıkta kullanılan kimlik bilgileri, kredi kartı numaraları ve sosyal ağlar ile oyunlarda kullanılan online hesap kimlik bilgileridir.

Üst Düzey Ayrıcalıkları Kötüye Kullanma

Uygulamanın korumalı alanını kırarak, üst düzey ayrıcalıklar elde ederek veya güvenlikle ilgili temel işlevlere erişimi değiştirerek ya da devre dışı bırakarak sistem bütünlüğünün güvenliğini tehlikeye atan kod.

Örnek olarak şunlar verilebilir:

- Android izin modelini ihlal eden veya diğer uygulamalardan kimlik bilgilerini (ör. OAuth jetonları) çalan bir uygulama.
- Yüklemelerinin kaldırılmasını veya durdurulmalarını önleyen özellikleri kötüye kullanan uygulamalar.
- SELinux'u devre dışı bırakan bir uygulama.

Kullanıcı izni olmadan cihazları rootlayan ayrıcalık artırma uygulamaları, rootlama uygulamaları olarak sınıflandırılır.

Fidye yazılımı

Bir cihazın veya cihazdaki verilerin kontrolünü kısmen ya da büyük ölçüde ele geçiren ve kontrolü bırakmak için kullanıcıdan bir işlem gerçekleştirmesini veya ödeme yapmasını isteyen kod.

Bazı fidye yazılımları cihazdaki verileri şifreler ve verilerin şifresini çözmek için ödeme yapılmasını ister ve/veya cihaz yöneticisi özelliklerinden yararlanarak şifrelemenin sıradan bir kullanıcı tarafından kaldırılamamasını sağlar. Örnek olarak şunlar verilebilir:

- Bir kullanıcının cihazını kilitleyerek erişilemez hale getirdikten sonra kullanıcıya kontrolü geri vermek için para talep etmek.
- Cihazdaki verileri şifreledikten sonra görünürde verilerin şifresini çözmek için para talep etmek.
- Cihaz politika yöneticisinin özelliklerinden yararlanarak kullanıcı tarafından kaldırılmayı engellemek.

Asıl amacı sübvansiyonlu cihaz yönetimi olan cihazla dağıtılan kod, güvenli kilitleme ve yönetim gereksinimlerinin yanı sıra yeterli kullanıcı açıklaması ve izin gereksinimlerini başarılı bir şekilde yerine getiriyorsa fidye yazılım kategorisinin dışında tutulabilir.

Rootlama

Cihazı rootlayan kod.

Kötü amaçlı olan ve olmayan rootlama kodu arasında fark vardır. Örneğin, kötü amaçlı olmayan rootlama uygulamaları, cihazı rootlayacaklarını önceden kullanıcıya bildirir ve diğer PHA kategorileri için geçerli olan, zararlı olabilecek başka işlemler gerçekleştirmez.

Kötü amaçlı rootlama uygulamaları, cihazı rootlayacaklarını kullanıcıya bildirmez ya da bunu önceden bildirse bile diğer PHA kategorileri için geçerli olan başka işlemler de gerçekleştirir.

Spam

Kullanıcının kişilerine istenmeyen mesajlar gönderen veya cihazı bir e-posta spam aracı olarak kullanan kod.

Casus yazılım

Yeterli bildirim veya izin olmadan cihazdan kişisel verileri aktaran kod.

Örneğin, aşağıdaki bilgilerden herhangi birinin açıklama yapılmadan veya kullanıcının beklemeyeceği şekilde aktarılması casus yazılım olarak değerlendirilmek için yeterlidir:

- Kişi listesi
- SD kartta bulunan veya uygulamanın sahibi olmadığı fotoğraflar ya da diğer dosyalar
- Kullanıcı e-postasındaki içerikler
- Arama kaydı
- SMS günlüğü
- Varsayılan tarayıcının web geçmişi veya tarayıcı yer işaretleri
- Diğer uygulamaların /veri/ dizinlerindeki bilgiler.

Kullanıcıyı gizlice izleme kapsamında değerlendirilebilecek davranışlar da casus yazılım olarak işaretlenebilir. Örneğin, sesleri veya telefona gelen aramaları kaydetmek ya da uygulama verilerini çalmak.

Truva atı

Tehlikesiz gibi görünen (ör. yalnızca oyun olduğunu iddia eden bir oyun), ancak kullanıcıya karşı istenmeyen işlemler gerçekleştiren kod.

Bu sınıflandırma genellikle diğer PHA kategorileriyle birlikte kullanılır. Bir truva atı hem tehlikesiz bir bileşen hem de gizli bir zararlı bileşen içerir. Örneğin, kullanıcının haberi olmadan arka planda cihazından premium SMS mesajları gönderen bir oyun.

Yaygın Olmayan Uygulamalar ile İlgili Bir Not

Google Play Protect'in güvenli olarak değerlendirebilmek için yeterli bilgiye sahip olmadığı yeni ve nadir kullanılan uygulamalar, yaygın olmayan uygulamalar olarak sınıflandırılabilir. Bu, uygulamanın zararlı olduğu anlamına gelmez, ancak güvenli olarak sınıflandırılabilmesi için daha fazla inceleme yapılması gerekir.

Arka Kapı Kategorisi ile İlgili Bir Not

Arka kapı kötü amaçlı yazılım kategori sınıflandırması, kodun çalışma şekline göre yapılır. Bir kodun arka kapı olarak sınıflandırılması için, otomatik olarak gerçekleştirilmesi halinde kodu diğer kötü amaçlı yazılım kategorilerinden birine sokacak bir davranışa olanak tanıması gerekir. Örneğin, bir uygulama, dinamik kod yüklemeye izin veriyor ve dinamik olarak yüklenen kod, kısa mesajları çıkartıyorsa arka kapı kötü amaçlı yazılım olarak sınıflandırılır.

Bununla birlikte, bir uygulama rastgele kod çalıştırmaya izin veriyorsa ve bu kod çalıştırma işleminin kötü amaçlı bir davranış gerçekleştirmek amacıyla eklendiğine dair bir gösterge yoksa uygulama arka kapı kötü amaçlı yazılım değil, güvenlik açığı içeren bir uygulama olarak değerlendirilir ve geliştiriciden buna yama eklemesi istenir.

Yanıltıcı olan veya kullanımı engelleyen reklamların gösterildiği uygulamalara izin verilmez. Reklamlar, yalnızca bunları sunan uygulama içinde görüntülenmelidir. Uygulamanızda yayınlanan reklamlar, uygulamanızın bir parçası olarak kabul edilir. Uygulamanızda gösterilen reklamlar tüm politikalarımıza uygun olmalıdır. Kumar reklamları ile ilgili politikalar için burayı tıklayın.
Google Play, geliştiricilerin ve kullanıcıların faydalanması için aralarında ücretli dağıtım, uygulama içi ürünler, abonelikler ve reklama dayalı modellerin de bulunduğu çeşitli para kazanma stratejilerini destekler. En iyi kullanıcı deneyiminin sağlanması için bu politikalara uyulmasını zorunlu tutuyoruz.

Ödemeler

Mağaza içi veya uygulama içi satın alma işlemleri kullanan uygulamalar, aşağıdaki yönergelere uymalıdır:

Mağaza içi satın alma işlemleri: Google Play'deki uygulamalar ve indirilen öğeler için ücret alan geliştiriciler bunu yaparken Google Play'in ödeme sistemini kullanmalıdır.

Uygulama içi satın alma işlemleri:

> Google Play'den indirilen bir oyun içinde ürünler sunan veya oyun içeriğine erişim sağlayan geliştiriciler, ödeme yöntemi olarak Google Play Uygulama İçi Faturalandırma hizmetini kullanmalıdır.

Google Play'den indirilen başka bir uygulama kategorisinden ürünler sunan geliştiriciler, ödeme yöntemi olarak Google Play Uygulama İçi Faturalandırma hizmetini kullanmalıdır; aşağıdaki durumlar ise bunun dışındadır:

- Ödemenin yalnızca fiziksel ürünler için olduğu durumlar
- Ödemenin, uygulamanın dışında kullanılabilecek dijital içerik için yapıldığı durumlar (örneğin, başka müzik çalarlarda çalınabilir şarkı satın alma işlemi).

Uygulama içi sanal para birimleri yalnızca satın alındıkları uygulama veya oyunda kullanılmalıdır.

Geliştiriciler satış için sundukları uygulamalar konusunda veya uygulama içi hizmet, mal, içerik ya da işlevler konusunda kullanıcıları yanıltmamalıdır. Google Play'deki ürün açıklamanızda, belirli veya ek bir ücretin gerekli olabileceği uygulama içi özelliklerden bahsediliyorsa kullanıcılara bu özelliklere erişmeleri için ödeme yapmaları gerektiğini açık bir şekilde bildirmelisiniz.

Satın alma işlemleriyle rastgele sanal öğeler almaya dair sistemler (yani "ganimet sandıkları") sunan uygulamalar, satın alma işleminden önce bu öğeleri alabilme ihtimalini açıkça ifade etmelidir.

Abonelikler

Geliştirici olarak kullanıcıları uygulamanızda sunduğunuz abonelik hizmetleri veya içerikler konusunda yanıltmamalısınız. Gerek uygulama içi tanıtımlarda gerek başlangıç ekranlarında teklifinizi açıkça ifade etmeniz son derece önemlidir.

Uygulamanızda: Teklifiniz konusunda şeffaf olmalısınız. Bu kapsamda, teklifinizin şartları, aboneliğinizin ücreti, faturalandırma döneminizin sıklığı ve uygulamayı kullanmak için aboneliğin gerekip gerekmediği konusunda açık olmanız gerekir. Kullanıcılar bu bilgileri incelemek için fazladan işlem yapmak zorunda kalmamalıdır.

Google Play'in güvenli ve saygılı bir platform olarak kalmasını sağlamak amacıyla, kullanıcılarımız için zararlı ya da uygunsuz olan içerikleri tanımlayan ve yasaklayan standartlar oluşturduk.

- Kullanıcıları her ay otomatik olarak yenilenecekleri ve ödeme alacakları konusunda bilgilendirmeyen aylık abonelikler.
- Fiyatını ağırlıklı olarak aylık ücret bazında gösteren yıllık abonelikler.
- Tam olarak yerelleştirilmemiş abonelik fiyatlandırması ve şartları.
- Kullanıcıların abonelik olmadan içeriğe erişebileceğini (mümkün olduğunda) net bir şekilde göstermeyen uygulama içi tanıtımlar.
- Aboneliğin yapısını doğru yansıtmayan SKU adları. Örneğin, ödemesi otomatik olarak yinelenen bir abonelik için "Ücretsiz Deneme" ibaresinin kullanılması.

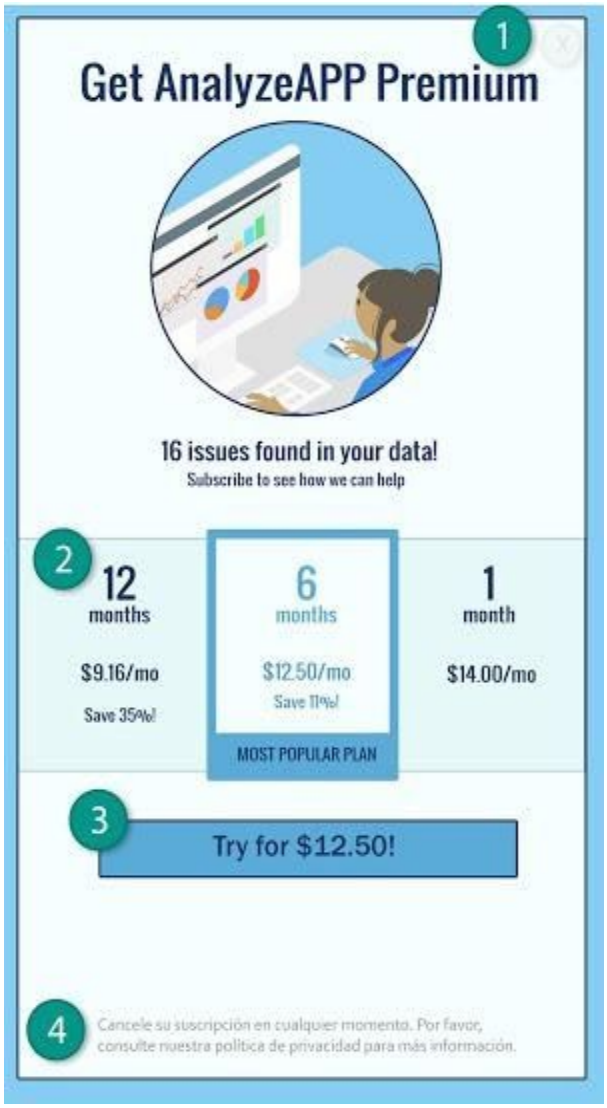

① Kapatma düğmesinin net bir şekilde görünmemesi ve kullanıcıların abonelik teklifini kabul etmeden işlevlere erişebileceklerini anlayamamaları.

② Teklifte fiyatlandırmanın aylık ücret üzerinden gösterilmesi ve kullanıcıların abone oldukları anda altı aylık ücret ödeyeceklerini anlayamamaları.

③ Teklifte yalnızca tanıtım fiyatının gösterilmesi ve kullanıcıların, tanıtım süresinin sonunda kendilerinden otomatik olarak ne kadar ödeme alınacağını anlayamamaları.

④ Kullanıcıların teklifin tamamını anlayabilmeleri için teklif, şartlar ve koşullar ile aynı dile yerelleştirilmelidir.

Ücretsiz Denemeler ve Tanıtım Amaçlı Teklifler

Kullanıcılar aboneliğinize kaydolmadan önce: Teklifinizin şartlarını (ör. süre, fiyatlandırma, erişilebilir içerik veya hizmetlerin tanımı) açık ve doğru bir şekilde anlatmalısınız. Kullanıcılarınızı

ücretsiz denemenin nasıl ve ne zaman ücretli aboneliğe dönüşeceği, ücretli aboneliğin fiyatı ve ücretli aboneliğe geçmek istemeyen kullanıcıların aboneliklerini iptal edebilecekleri konusunda bilgilendirdiğinizden emin olun.
Google Play'in güvenli ve saygılı bir platform olarak kalmasını sağlamak amacıyla, kullanıcılarımız için zararlı ya da uygunsuz olan içerikleri tanımlayan ve yasaklayan standartlar oluşturduk.

- Ücretsiz denemenin veya tanıtım fiyatının ne kadar süre boyunca geçerli olacağını net bir şekilde açıklamayan teklifler
- Teklifin süresi bittikten sonra kullanıcının otomatik olarak ücretli aboneliğe kaydedileceğini net bir şekilde açıklamayan teklifler.
- Kullanıcıların deneme olmadan içeriğe erişebileceğini (mümkün olduğunda) net bir şekilde göstermeyen teklifler.
- Tam olarak yerelleştirilmemiş teklif fiyatlandırması ve şartları.

① Kapatma düğmesinin net bir şekilde görünmemesi ve kullanıcıların ücretsiz denemeye kaydolmadan işlevlere erişebileceklerini anlayamamaları.

② Teklifin ücretsiz denemeyi vurgulaması ve kullanıcıların, deneme süresinin sonunda kendilerinden otomatik olarak ödeme alınacağını anlayamamaları.

③ Teklifte deneme süresinden bahsedilmemesi ve kullanıcıların abonelik içeriğine ne kadar süre boyunca ücretsiz olarak erişebileceklerini anlayamamaları.

④ Kullanıcıların teklifin tamamını anlayabilmeleri için teklif, şartlar ve koşullar ile aynı dile yerelleştirilmelidir.

Abonelik Yönetimi ve İptal İşlemleri

Geliştirici olarak, kullanıcıların aboneliklerini nasıl yönetebileceklerini veya iptal edebileceklerini uygulamalarınızda açıkça belirtmeniz gerekir.

Bir kullanıcı, Google Play'deki bir uygulamadan satın aldığı bir aboneliği iptal ederse politikamıza göre geçerli fatura dönemi için geri ödeme alamaz, ancak iptal tarihine bakılmaksızın geçerli fatura döneminin geri kalan kısmında ilgili abonelik içeriğini almaya devam eder. Kullanıcının iptal isteği, geçerli fatura dönemi geçtikten sonra yürürlüğe girer.

Bununla birlikte siz (içerik veya erişim sağlayıcısı olarak) doğrudan kullanıcılarınız için daha esnek bir geri ödeme politikası uygulayabilirsiniz. Kullanıcılarınıza abonelik, iptal ve geri ödeme politikalarınızdaki değişiklikleri bildirme ve politikaların geçerli yasalara uygun olmasını sağlama konusunda sorumluluk size aittir.

Yanıltıcı olan veya kullanımı engelleyen reklamların gösterildiği uygulamalara izin verilmez. Reklamlar, yalnızca bunları sunan uygulama içinde görüntülenmelidir. Uygulamanızda yayınlanan reklamlar, uygulamanızın bir parçası olarak kabul edilir. Uygulamanızda gösterilen reklamlar tüm politikalarımıza uygun olmalıdır. Kumar reklamları ile ilgili politikalar için burayı tıklayın.
Yanıltıcı olan veya kullanımı engelleyen reklamların gösterildiği uygulamalara izin verilmez. Reklamlar, yalnızca bunları sunan uygulama içinde görüntülenmelidir. Uygulamanızda yayınlanan reklamlar, uygulamanızın bir parçası olarak kabul edilir. Uygulamanızda gösterilen reklamlar tüm politikalarımıza uygun olmalıdır. Kumar reklamları ile ilgili politikalar için burayı tıklayın.

Konum Verilerinin Reklamlar için Kullanımı

İzne dayalı cihaz konum verilerini reklam yayınlamak için kullanan uygulamalar, Kişisel ve Hassas Bilgiler politikasına tabi olup aşağıdaki şartlara uymakla yükümlüdür:

> İzne dayalı cihaz konum verileri reklam için kullanılacak veya toplanacaksa bu durum kullanıcıya açıkça bildirilmeli ve uygulamanın zorunlu gizlilik politikasında yer almalıdır. Bu kapsamda, konum verilerinin kullanımını ele alan alakalı reklam ağı gizlilik politikalarına da bağlantı verilmelidir.

Konum İzinleri gereksinimleri uyarınca, konum izinleri yalnızca uygulamanızdaki mevcut özellikleri veya hizmetleri sağlamak için istenebilir, salt reklam kullanımı için istenemez.

Yanıltıcı Reklamlar

Reklamlar, herhangi bir uygulamanın kullanıcı arayüzünü, bir işletim sisteminin bildirim ya da uyarı öğelerini taklit etmemeli veya bunların kimliğine bürünmemelidir. Her bir reklamı hangi uygulamanın sunduğu kolayca anlaşılmalıdır.

Google Play'in güvenli ve saygılı bir platform olarak kalmasını sağlamak amacıyla, kullanıcılarımız için zararlı ya da uygunsuz olan içerikleri tanımlayan ve yasaklayan standartlar oluşturduk.

Bir uygulamanın kullanıcı arayüzünü taklit eden reklamlar:

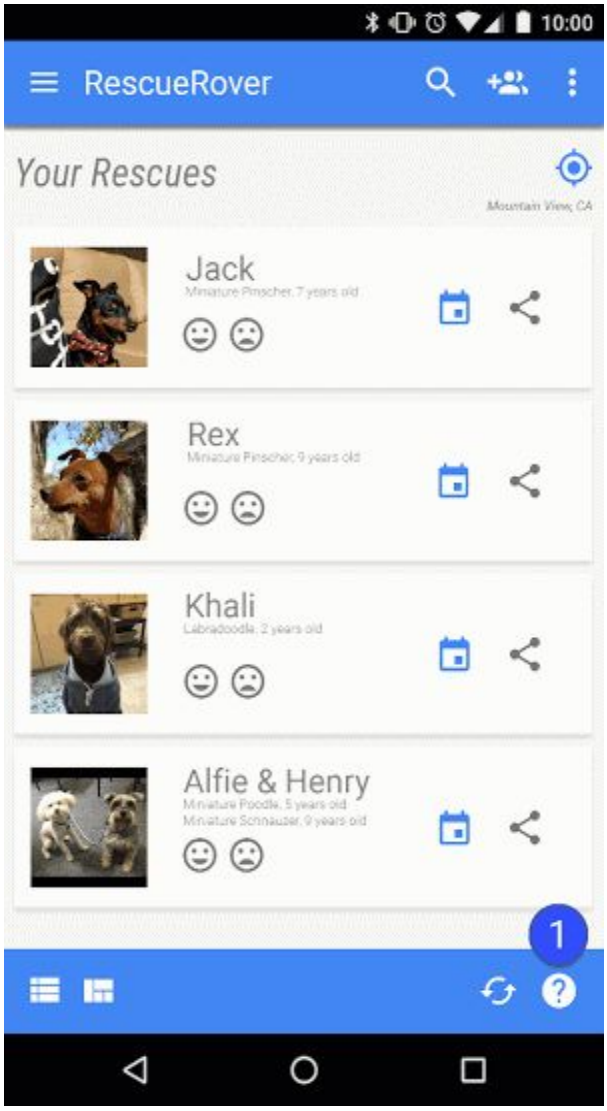

① Bu uygulamadaki soru işareti simgesi, kullanıcıyı harici bir açılış sayfasına yönlendiren bir reklamdır.

Sistem bildirimlerini taklit eden reklamlar:

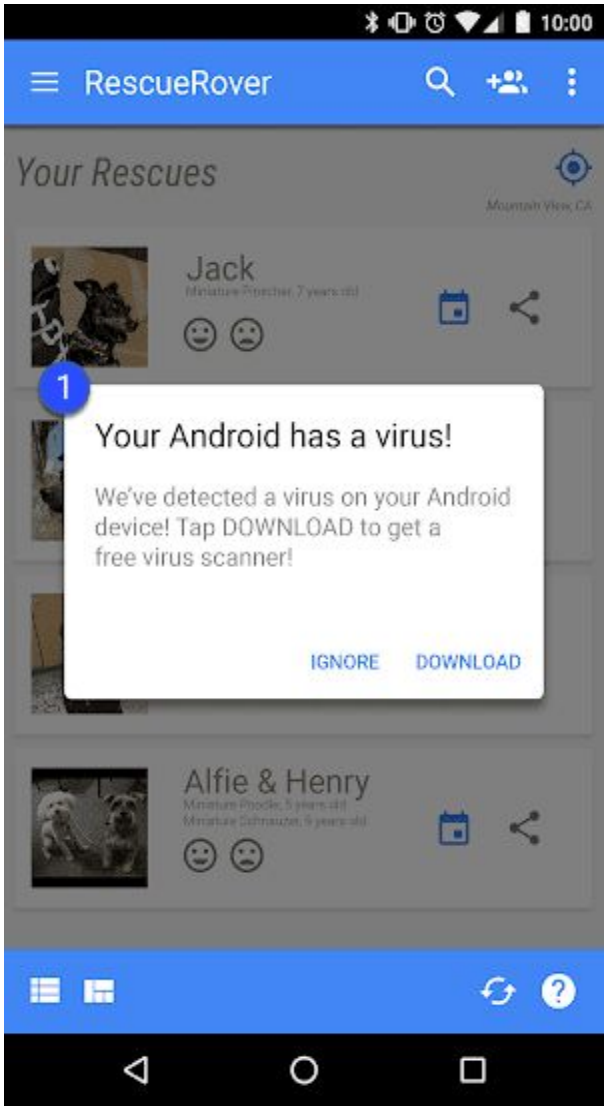

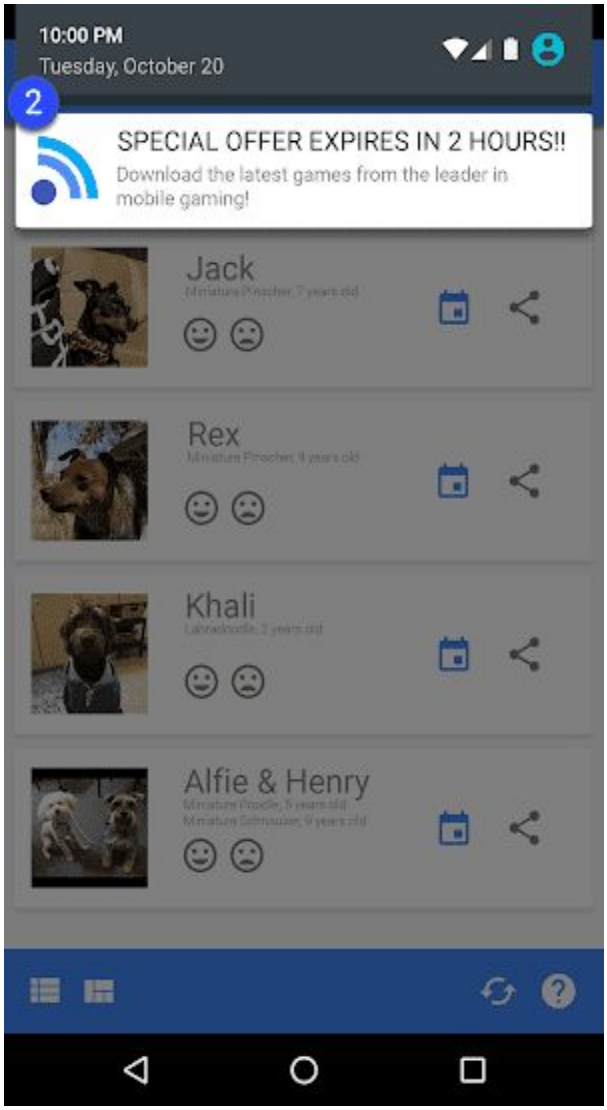

① ② Yukarıdaki örneklerde, çeşitli sistem bildirimlerini taklit eden reklamlar gösterilmektedir.

Kilitli Ekrandan Para Kazanma

Uygulamanın tek amacının ekran kilidi işlevi görmek olmaması halinde uygulamalar bir cihazın kilitli ekranından para kazandıran reklam veya özellikleri kullanamaz.

Kullanımı Engelleyen Reklamlar

Reklamlar, yanlışlıkla tıklamalara neden olacak bir şekilde gösterilmemelidir. Bir uygulamayı tam anlamıyla kullanabilmeleri için kullanıcıları bir reklamı tıklamaya veya reklamcılık amaçlarıyla kişisel bilgilerini vermeye zorlamak yasaktır.

Geçiş reklamları sadece bunları sunan uygulama içinde görüntülenebilir. Uygulamanız geçiş reklamları veya normal kullanımı aksatan başka reklamlar görüntülüyorsa bunların ceza olmadan kolayca kapatılabilmesi gerekir.

Google Play'in güvenli ve saygılı bir platform olarak kalmasını sağlamak amacıyla, kullanıcılarımız için zararlı ya da uygunsuz olan içerikleri tanımlayan ve yasaklayan standartlar oluşturduk.

Ekranın tamamını kaplayan veya normal kullanımı aksatan ve reklamı kapatmak için açık bir yol sağlamayan reklamlar:

① Bu reklamın bir kapat düğmesi yoktur.

Uygulamaları, Üçüncü Taraf Reklamlarını veya Cihazın İşlevlerini Aksatma

Uygulamanızla ilişkili reklamlar başka uygulamalar, reklamlar veya sistem ya da cihaz düğmeleri ve bağlantı noktaları da dahil olmak üzere cihazın çalışmasını aksatmamalıdır. Bunlar arasında yer paylaşımları, tamamlayıcı öğelerin işlevleri ve widget haline getirilmiş reklam birimleri bulunur. Reklamlar, yalnızca bunları sunan uygulama içinde görüntülenmelidir.

Google Play'in güvenli ve saygılı bir platform olarak kalmasını sağlamak amacıyla, kullanıcılarımız için zararlı ya da uygunsuz olan içerikleri tanımlayan ve yasaklayan standartlar oluşturduk.

Sunumu yapan uygulamanın dışında görüntülenen reklamlar:

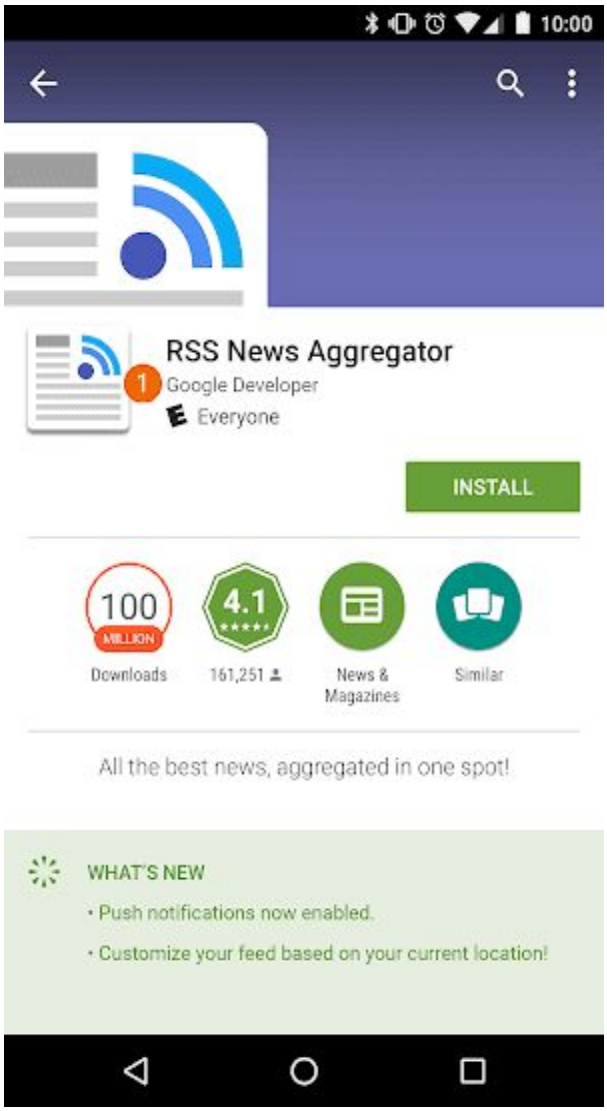

Açıklama: Kullanıcı, bu uygulamadan ana ekrana gider ve aniden ana ekranda bir reklam görüntülenir.

Ana ekran düğmesi veya açık bir şekilde uygulamadan çıkış için tasarlanmış diğer özelliklerin tetiklediği reklamlar.

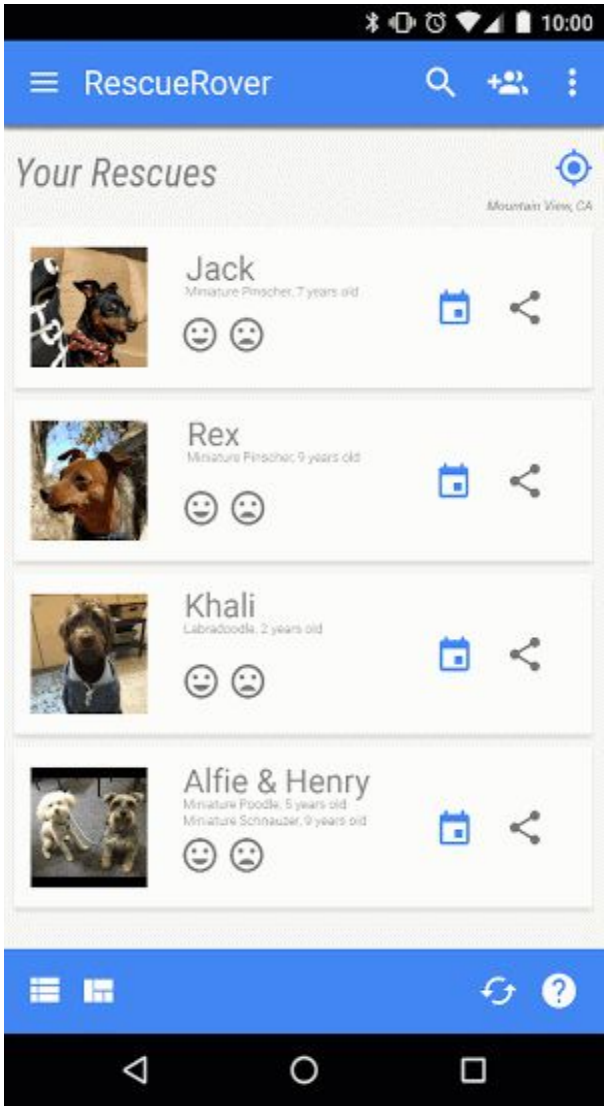

Açıklama: Kullanıcı uygulamadan çıkmayı ve ana ekrana gitmeyi dener, ancak bunun yerine bir reklam görünür ve beklenen akış kesintiye uğrar.

Uygunsuz Reklamlar

İçeriğin kendisi politikalarımızla bir şekilde uyumlu olsa bile, uygulamanızda gösterilen reklamlar da uygulamanın hedef kitlesine uygun olmalıdır.
Google Play'in güvenli ve saygılı bir platform olarak kalmasını sağlamak amacıyla, kullanıcılarımız için zararlı ya da uygunsuz olan içerikleri tanımlayan ve yasaklayan standartlar oluşturduk.

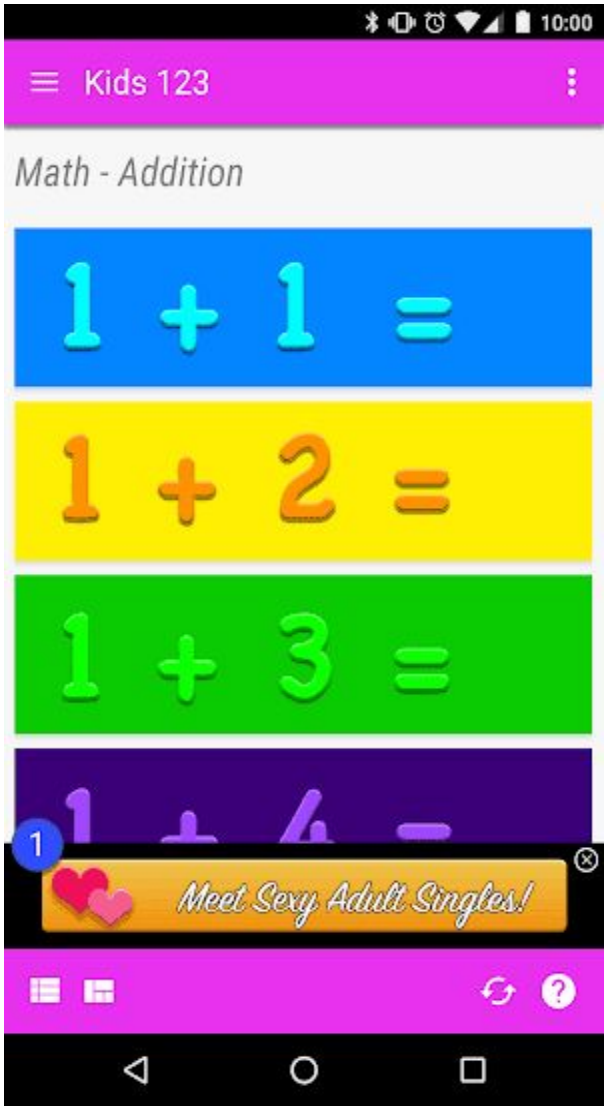

① Bu reklam bu uygulamanın hedef kitlesi için uygunsuzdur.

Android Reklam Kimliğinin Kullanımı

Google Play Hizmetleri 4.0 sürümü, reklam ve analiz sağlayıcıları tarafından kullanılmak üzere yeni API'ler ve bir kimlik sunar. Bu kimliğin kullanımıyla ilgili şartlar aşağıdadır.

> Kullanım. Android reklam tanımlayıcısı sadece reklam ve kullanıcı analizi için kullanılmalıdır. Kimliğin her erişiminde “İlgi alanına dayalı reklamları devre dışı bırak” veya "Reklam Kişiselleştirme'yi kapat" ayarının durumu doğrulanmalıdır.
> Kimliği tanımlayabilecek bilgiler veya diğer tanımlayıcılarla olan ilişki. Reklam tanımlayıcısı, kullanıcının açık izni olmadan kimlik bilgileriyle bağlantılı hale getirilmemeli veya kalıcı cihaz tanımlayıcılarla (örneğin: SSAID, MAC adresi, IMEI vb.) ilişkilendirilmemelidir.
> Kullanıcıların seçimlerine saygı. Sıfırlanırsa kullanıcının açık izni olmadan yeni bir reklam tanımlayıcısı bir önceki reklam tanımlayıcısıyla veya önceki reklam tanımlayıcısından

türetilen verilerle ilişkilendirilmemelidir. Ayrıca, bir kullanıcının "İlgi alanına dayalı reklamları devre dışı bırak" veya "Reklam Kişiselleştirme'yi kapat" ayarına uymanız gerekir. Bir kullanıcı bu ayarı etkinleştirmişse, reklam amaçlı olarak veya ilgi alanına dayalı reklamlarla kullanıcıları hedeflemek için kullanıcı profilleri oluşturmak üzere reklam tanımlayıcısını kullanamazsınız. İzin verilen etkinlikler; içeriğe dayalı reklamcılık, sıklık sınırı, dönüşüm izleme, rapor gönderme, güvenlik ve sahtekarlık algılamasını içerir.
Kullanıcılara karşı şeffaflık. Reklam tanımlayıcısının toplanması, kullanılması ve bu şartlara bağlılık gibi konuların yasal olarak yeterli düzeyde bir gizlilik bildirimi aracılığıyla kullanıcılara açıklanması gerekir. Gizlilik standartlarımız hakkında daha fazla bilgi edinmek için lütfen Kullanıcı Verileri politikamıza bakın.
Kullanım şartlarına uyma. İşiniz gereği paylaşabileceğiniz taraflar dahil olmak üzere, reklam tanımlayıcısı sadece bu şartlara uygun şekilde kullanılabilir. Google Play'e yüklenen veya Google Play'de yayınlanan tüm uygulamalarda, reklam amaçlarıyla diğer cihaz tanımlayıcılarının yerine reklam kimliğinin (cihazda varsa) kullanılması gerekir.

Aile Reklam Programı

Uygulamanızda reklam yayınlıyorsanız ve uygulamanızın hedef kitlesi, Aile Politikası'nda açıklandığı gibi yalnızca çocukları içeriyorsa aşağıdaki Reklam SDK'sı sertifikasyon şartları da dahil olmak üzere içerik üretici onayı açısından Google Play politikalarıyla uyumlu olan reklam SDK'larını kullanmanız gerekir. Uygulamanızın hedef kitlesi hem çocukları hem de daha büyük kullanıcıları içeriyorsa yaş filtreleme önlemleri uygulayarak çocuklara gösterilen reklamların yalnızca bu içerik üretici onaylı reklam SDK'larının birinden geldiğinden emin olmanız gerekir. Aileler için programında yer alan uygulamaların yalnızca içerik üretici onaylı reklam SDK'larını kullanması zorunludur.

Yalnızca çocuklara reklam yayınlamak için reklam SDK'ları kullanırken Google Play onaylı reklam SDK'larının kullanılması zorunludur. Bir reklam SDK'sının Google Play'de içerik üretici onayı olmadan kullanılmasına aşağıdaki durumlarda izin verilir, ancak reklam içeriğinizin ve veri toplama uygulamalarınızın Play'in Kullanıcı Verileri Politikası ve Aile Politikası'na uymasını sağlamak sizin sorumluluğunuzdadır:

Uygulamalarınızın veya sahip olduğunuz diğer medya ve ürünlerin çapraz tanıtımını yönetmek için SDK'ları kullandığınız Şirket İçi Reklam
Envanter yönetimi için SDK'ları kullandığınız reklamverenlerle doğrudan sunulan anlaşmalar yapmak

Reklam SDK'sı Sertifikasyon Şartları

Sakıncalı reklam içeriği ve davranışları tanımlayıp bunları reklam SDK'sının şartları veya politikalarında yasaklayın. Tanımlar Play'in Geliştirici Programı Politikalarıyla uyumsuzluğa neden olmamalıdır.

Reklam öğelerinizi en azından Herkes için ve Yetişkin gibi yaş gruplarına uygunluğa göre derecelendirecek bir yöntem oluşturun. Derecelendirme yöntemi, Google'ın aşağıdaki başvuru formunu dolduran SDK'lara sağladığı yöntemle tutarlı olmalıdır.
Yayıncıların, istek bazında veya uygulama bazında reklam sunumu için çocuklara yönelik olarak değerlendirilme isteğinde bulunmalarına izin verin. Bu tür değerlendirmeler, geçerli yasa ve yönetmeliklere (ör. ABD Çocukların Çevrimiçi Gizliliğini Koruma Yasası (COPPA) ve AB Genel Veri Koruma Yönetmeliği (GDPR)) uygun olmalıdır. Google Play, çocuklara yönelik olarak değerlendirilme kapsamında kişiselleştirilmiş reklamların, ilgi alanına dayalı reklamcılığın ve yeniden pazarlamanın devre dışı bırakılmasını da şart koşar.
Çocuklara reklam yayınlamak için gerçek zamanlı teklif verme seçeneğini kullanırken reklam öğelerinin incelendiğinden ve gizlilik göstergelerinin teklif verenlere iletildiğinden emin olun.
Google'a reklam SDK'sının tüm sertifikasyon şartlarına uyduğunu doğrulamak için yeterli bilgiyi sağlayın ve daha sonra gönderilecek bilgi isteklerine zamanında yanıt verin.

Not: Reklam SDK'ları, yayıncıları için geçerli olabilecek, çocuklarla ilgili tüm mevzuatlara ve yönetmeliklere uygun reklam sunmayı desteklemelidir.

Çocuklara reklam sunarken reklam sunma platformları için uyumlulaştırma şartları:

Yalnızca Play onaylı reklam SDK'larını kullanın veya uyumlulaştırma ağlarından sunulan tüm reklamların bu şartlara uymasını sağlamak için gerekli güvenlik önlemlerini uygulayın ve
reklam içeriğinin derecelendirmesini ve çocuklara yönelik geçerli değerlendirmeleri belirtmek için gereken işaretleri sağlayın.

Geliştiriciler içerik üretici onaylı SDK'ların listesini burada bulabilir.

Geliştiriciler ayrıca bu başvuru formunu içerik üretici onayı almak isteyen reklam SDK'larıyla paylaşabilir.

Mağaza Girişi ve Tanıtım

Uygulamanızın tanıtımı ve görünürlüğü mağazanın kalitesini önemli ölçüde etkiler. Spam barındıran mağaza girişlerinden, düşük kaliteli tanıtımlardan ve Google Play'de uygulama görünürlüğünü yapay olarak artıracak çalışmalardan kaçının.

Uygulama Tanıtımı

Kullanıcılar veya geliştirici ekosistemi için yanıltıcı ya da zararlı olabilecek tanıtımlara izin vermeyiz. Bu nedenle, uygulamalar doğrudan veya dolaylı olarak bu tür tanıtımlarda bulunamaz

ya da bu tür tanıtımlardan fayda sağlayamaz. Yanıltıcı veya zararlı davranışlar bulunan uygulamalar şunları içerir:

- Sistem bildirimleri ve uyarılarına benzeyen bildirimler de dahil olmak üzere, web sitelerinde, uygulamalarda veya diğer mülklerde yanıltıcı reklamlar kullanma.
- Kullanıcıların bilerek ve isteyerek gerçekleştirdikleri eylemler dışında, kendilerini Google Play'e yönlendiren veya uygulamaların indirilmesine neden olan tanıtım veya yükleme taktikleri.
- Kullanıcıların isteği dışında SMS gönderilerek yapılan tanıtım.

Uygulamanızla ilişkilendirilen reklam ağlarının veya satış ortaklarının bu politikalara uymalarını ve yasaklanmış tanıtım yöntemlerini kullanmamalarını sağlamak sizin sorumluluğunuzdadır.

Meta veri

Uygulama açıklaması, geliştirici adı, başlık, simge, ekran görüntüleri ve tanıtım görselleri dahil ancak bunlarla sınırlı olmamak üzere yanıltıcı, yanlış biçimlendirilmiş, açıklayıcı olmayan, alakasız, aşırı veya uygunsuz meta veriler içeren uygulamalara izin vermeyiz. Geliştiriciler anlaşılır ve iyi yazılmış bir açıklama sağlamalıdır. Uygulamanın açıklamasında ilişkilendirilmemiş veya anonim kullanıcı görüşlerine de izin vermeyiz.
Google Play'in güvenli ve saygılı bir platform olarak kalmasını sağlamak amacıyla, kullanıcılarımız için zararlı ya da uygunsuz olan içerikleri tanımlayan ve yasaklayan standartlar oluşturduk.

① İlişkilendirilmemiş veya Anonim Kullanıcı görüşleri

② Uygulamaların veya markaların veri karşılaştırması

③ Kelime blokları ve dikey/yatay kelime listeleri

Girişinizdeki uygunsuz metin, resim veya videolarla ilgili bazı örnekleri burada bulabilirsiniz:

Müstehcen içerik barındıran görüntü ve videolar. İster çizim ister gerçek olsun göğüs, kalça, genital bölge veya vücutla ilgili fetiş olan diğer bölgeleri içeren müstehcen görüntülerden kaçının.

Genel kitle için uygunsuz dil. Uygulama girişinizde küfür ve kaba dil kullanmaktan kaçının. Bu tür içerikler uygulamanız için önemliyse, mağaza girişinde sunulmasını engellemelisiniz.

Uygulama simgeleri, tanıtım resimleri veya videolarda belirgin bir şekilde gösterilen sansürlenmemiş şiddet.

Yasa dışı uyuşturucu kullanımı tasviri. EBBS (Eğitimsel, Belgesel, Bilimsel veya Sanatsal) bile olsa içeriğin mağaza girişindeki tüm kitleler için uygun olması gerekir.

Burada, birkaç en iyi uygulama bulabilirsiniz:

Uygulamanızın en iyi yanlarını vurgulayın. Kullanıcıların uygulamanızı özel kılan unsurları anlamalarına yardımcı olmak için uygulamanız hakkında ilginç ve heyecan verici bilgiler paylaşın.
Uygulama başlığınızın ve açıklamanızın, uygulamanızın işlevselliğini doğru bir şekilde açıkladığından emin olun.
Tekrar eden ve ilgisiz anahtar kelimeler veya referanslar kullanmaktan kaçının.
Uygulamanızın açıklamasını kısa ve öz tutun. Kısa açıklamalar, özellikle küçük ekranlı cihazlarda daha iyi kullanıcı deneyimi sunar. Aşırı uzun, ayrıntılı, yanlış biçimlendirilmiş veya tekrar eden açıklamalar bu politikanın ihlaliyle sonuçlanabilir.
Girişinizin genel kitle için uygun olması gerektiğini unutmayın. Girişinizde uygunsuz metin, resim veya video kullanmaktan kaçının ve yukarıdaki kurallara uyun.

Kullanıcı Puanları, Yorumlar ve Yüklemeler

Geliştiriciler, Google Play'deki hiçbir uygulamanın yerleşimini hileli bir şekilde değiştirmeyi denememelidir. Bu kural, sahte veya teşvik yoluyla elde edilen yüklemeler, yorumlar ve puanlar gibi kural dışı yöntemlere başvurarak ürünün puanını yükseltme, yorumlarını şişirme veya yükleme sayılarını artırmayı içerir ancak bunlarla sınırlı değildir.
Google Play'in güvenli ve saygılı bir platform olarak kalmasını sağlamak amacıyla, kullanıcılarımız için zararlı ya da uygunsuz olan içerikleri tanımlayan ve yasaklayan standartlar oluşturduk.

Bir teşvik sunarken kullanıcılardan uygulamanız için oy vermelerini isteme:

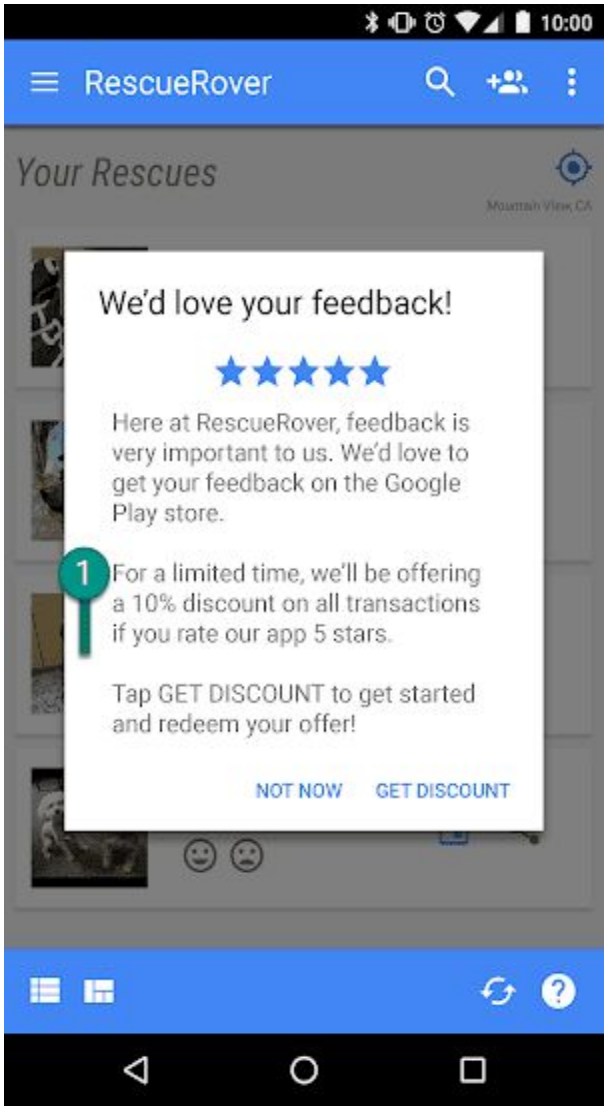

① ① Bu bildirim, kullanıcılara yüksek oy vermeleri karşılığında indirim sunar.

Uygulamanın Google Play'deki yerleşimini etkilemek için sürekli olarak puanlamalar gönderme.
Satış ortakları, kuponlar, oyun kodları, e-posta adresleri veya web sitelerine ya da diğer uygulamalara bağlantılar da dahil olmak üzere, uygunsuz içerik barındıran yorumlar gönderme veya kullanıcıları bu tür yorumlar göndermeleri için teşvik etme:

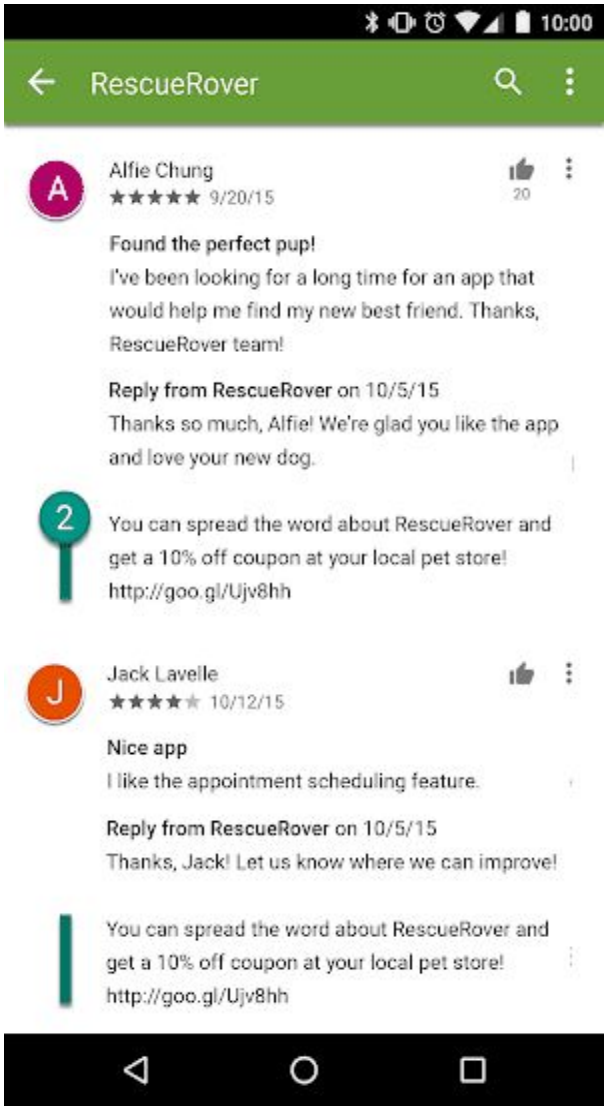

② Bu yorum, bir kupon teklifi yaparak kullanıcıları RescueRover uygulamasını tanıtmaya teşvik eder.

Kullanıcı oyları ve yorumlar, uygulamanın kalitesini gösteren karşılaştırma ölçütleridir. Kullanıcılar, bu bilgilerin orijinal ve alakalı olmasına güvenir. Burada, kullanıcı yorumlarına yanıt verirken izleyebileceğiniz birkaç en iyi uygulama bulabilirsiniz:

Yanıtınızın daha yüksek bir kullanıcı oyu istemek yerine kullanıcının yorumlarında açıkladığı sorunlara odaklı kaldığından emin olun.
Destek adresi veya SSS sayfası gibi yararlı kaynaklar için referanslar ekleyin.

İçerik Derecelendirmeleri

Uluslararası Yaş Derecelendirme Birliği'nin (IARC) resmi derecelendirmelerini kullanan içerik derecelendirme sistemimiz, geliştiricilerin yerel olarak alakalı içerik derecelendirmelerini kullanıcılara iletmesine yardımcı olmak üzere tasarlanmıştır.

İçerik derecelendirmeleri nasıl kullanılır?

İçerik derecelendirmeleri, tüketicileri (özellikle ebeveynleri) bir uygulamanın içindeki rahatsız edici olabilecek içerikler konusunda bilgilendirmek için kullanılır. Derecelendirmeler ayrıca yasal olarak gerektiğinde içeriğinizin belirli bölgelerde veya belirli kullanıcılar için filtrelenmesine ya da engellenmesine ve uygulamanızın, özel geliştirici programlarına uygun olup olmadığının belirlenmesine yardımcı olur.

İçerik derecelendirmeleri nasıl verilir?

İçerik derecelendirmesi almak için uygulamanızın içeriği hakkında Play Console'da derecelendirme anketi doldurmanız gerekir. Birden fazla derecelendirme kurumu, ankete verdiğiniz yanıtlara dayanarak uygulamanıza bir içerik derecelendirmesi verecektir. Uygulamanızın içeriğinin yanlış şekilde tanıtılması, uygulamanızın kaldırılmasına veya askıya alınmasına neden olabileceğinden içerik derecelendirme anketine doğru yanıtlar vermeniz önemlidir.

Uygulamanızın "Derecelendirilmemiş" olarak listelenmesini önlemek için Play Console'a gönderilen her yeni uygulamanın yanı sıra Google Play'de etkin olan tüm mevcut uygulamalar için içerik derecelendirme anketini doldurmanız gerekir. İçerik derecelendirmesi olmayan uygulamalar Play Store'dan kaldırılır.

Uygulamanızın içeriğinde veya özelliklerinde, derecelendirme anketine verilen yanıtları etkileyen değişiklikler yaparsanız Play Console'da yeni bir içerik derecelendirme anketi göndermeniz gerekir.

Farklı derecelendirme kurumları ve içerik derecelendirme anketini nasıl dolduracağınız hakkında daha fazla bilgi edinmek için Yardım Merkezi'ni ziyaret edin.

Derecelendirmeye itirazlar

Uygulamanıza verilen derecelendirmeyi kabul etmezseniz sertifika e-postanızdaki bağlantıyı kullanarak doğrudan IARC derecelendirme kurumuna itiraz edebilirsiniz.

Spam ve Minimum İşlevsellik

Uygulamalarla ilgili asgari gereklilik, kullanıcılara basit derecede işlevsellik ve düzeyli bir kullanıcı deneyimi sunmaktır. Kilitlenen, işlevsel bir kullanıcı deneyimiyle tutarlı olmayan diğer davranışlar sergileyen veya yalnızca kullanıcılara ya da Google Play'e spam yapmaya yarayan uygulamalar, kullanıcılarımıza sunduğumuz uygulama kataloğuna anlamlı katkı yapan uygulamalar değildir.

Spam

Kullanıcılara istenmeyen mesajlar gönderen uygulamalar veya tekrar eden ya da düşük kalitede uygulamalar gibi kullanıcılara veya Google Play'e spam gönderen uygulamalara izin vermeyiz.

İleti Spam'ı

Kullanıcının adına SMS, e-posta veya başka iletiler gönderirken iletinin içeriğini ve gönderilecek alıcıları kullanıcının onaylamasına olanak sağlamayan uygulamalara izin vermeyiz.

Web Görünümleri ve Satış Ortağı Spam'ı

Birincil amacı, bir web sitesine yönelik satış ortağı trafiğini artırmak veya web sitesi sahibinin ya da yöneticisinin izni olmadan bir web sitesinin web görünümünü sağlamak olan uygulamalara izin vermeyiz.
Google Play'in güvenli ve saygılı bir platform olarak kalmasını sağlamak amacıyla, kullanıcılarımız için zararlı ya da uygunsuz olan içerikleri tanımlayan ve yasaklayan standartlar oluşturduk.

- Birincil amacı, kullanıcıların kaydolmasından veya bir web sitesindeki satın alma işlemlerinden kazanç elde etmek üzere ilgili web sitesine daha fazla trafik yönlendirmek olan uygulamalar.
- Birincil amacı, izin almadan bir web sitesinin web görüntülemesini sağlamak olan uygulamalar:

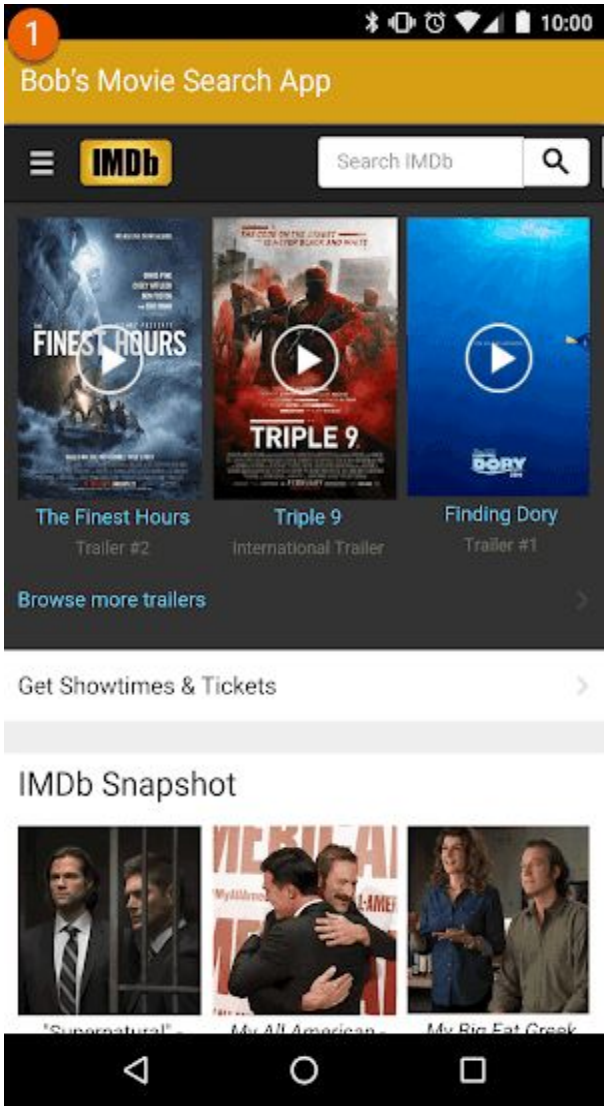

① Bu uygulama, “Bob’ın Film Arama Uygulaması" olarak adlandırılmıştır ve yalnızca IMDb'nin web görüntülemesini sağlamaktadır.

Tekrar Eden İçerik

Tek işlevi Google Play'de halihazırda bulunan diğer uygulamalarla aynı deneyimi sunmak olan uygulamalara izin vermeyiz. Uygulamalar kullanıcılara benzersiz içerik veya hizmet sunarak değer katmalıdır.
Google Play'in güvenli ve saygılı bir platform olarak kalmasını sağlamak amacıyla, kullanıcılarımız için zararlı ya da uygunsuz olan içerikleri tanımlayan ve yasaklayan standartlar oluşturduk.

Orijinal içerik veya değer katmadan başka uygulamalardan içerik kopyalama
Büyük oranda benzer içeriğe ve kullanıcı deneyimine sahip birden çok uygulama oluşturma. Bu uygulamalardan her birinin içerik hacmi düşükse geliştiriciler tüm içeriği bir araya getiren tek bir uygulama oluşturmayı düşünmelidir.

Otomatik bir araç, sihirbaz hizmeti tarafından oluşturulan veya şablonlara dayalı olan ve Google Play'e başka kişiler adına söz konusu hizmetin operatörü tarafından gönderilen uygulamalara izin verilmemektedir. Bu tür uygulamalara yalnızca, hizmetin operatörü yerine otomatik aracın kullanıcısına ait, bağımsız olarak kaydedilmiş bir geliştirici hesabı tarafından yayınlanırlarsa izin verilebilir.

Reklamlar için Üretilen

Asıl amacı reklam yayınlamak olan uygulamalara izin vermeyiz.
Google Play'in güvenli ve saygılı bir platform olarak kalmasını sağlamak amacıyla, kullanıcılarımız için zararlı ya da uygunsuz olan içerikleri tanımlayan ve yasaklayan standartlar oluşturduk.

- Tıklama, kaydırma dahil ancak bunlarla sınırlı olmamak üzere her kullanıcı işleminden sonra geçiş reklamları yayınlanan uygulamalar

Minimum İşlevsellik

Uygulamanızın kararlı ve duyarlı bir kullanıcı deneyimi sunduğundan emin olun.
Google Play'in güvenli ve saygılı bir platform olarak kalmasını sağlamak amacıyla, kullanıcılarımız için zararlı ya da uygunsuz olan içerikleri tanımlayan ve yasaklayan standartlar oluşturduk.

- Hiçbir şey yapmamak için tasarlanmış veya hiçbir işlevi olmayan uygulamalar

Bozuk İşlevsellik

Kilitlenen, zorla kapanan, donan veya başka anormal davranışlar gerçekleştiren uygulamalara izin verilmez.
Google Play'in güvenli ve saygılı bir platform olarak kalmasını sağlamak amacıyla, kullanıcılarımız için zararlı ya da uygunsuz olan içerikleri tanımlayan ve yasaklayan standartlar oluşturduk.

- Yüklenmeyen uygulamalar
- Cihaza yüklenen ancak belleğe yüklenemeyen uygulamalar
- Belleğe yüklenen ancak yanıt vermeyen uygulamalar

Diğer Programlar

Diğer Android deneyimleri için tasarlanan ve Google Play aracılığıyla dağıtılan uygulamalar, bu Politika Merkezi'nin başka yerlerinde belirtilen içerik politikalarına uygunluğun yanı sıra, programa özel politika gereksinimlerine de tabi olabilir. Bu politikalardan herhangi birinin

uygulamanız için geçerli olup olmadığını belirlemek amacıyla aşağıdaki listeyi incelediğinizden emin olun.

Android Hazır Uygulamalar

Android Hazır Uygulamalar ile amacımız en yüksek gizlilik ve güvenlik standartlarına uyarken aynı zamanda keyifli, akıcı kullanıcı deneyimleri oluşturmaktır. Politikalarımız bu hedefi destekleyecek şekilde tasarlanmıştır.

Google Play üzerinden Android Hazır Uygulamalar dağıtmayı seçen geliştiriciler, aşağıdaki politikaları ve diğer tüm Google Play Geliştirici Program Politikaları'na uymalıdır.

Kimlik

Giriş işlevselliği bulunan hazır uygulamalar için geliştiricilerin Şifreler için Smart Lock'u entegre etmeleri gerekir.

Bağlantı Desteği

Android Hazır Uygulama geliştiricilerinin diğer uygulamalarla ilgili bağlantıları doğru şekilde desteklemeleri gerekir. Geliştiricinin hazır uygulamaları veya yüklü uygulamaları, hazır uygulamaya yönlendiren bağlantılar içeriyorsa geliştiricinin, örneğin bağlantıları Web Görünümü ile yakalamak yerine kullanıcıları söz konusu hazır uygulamaya göndermesi gerekir.

Teknik Özellikler

Geliştiriciler, Google tarafından sağlanan Android Hazır Uygulamalar teknik özelliklerine ve gereksinimlerine uymalıdır. Herkese açık dokümanlarımızda listenenler de dahil olmak üzere bu teknik özellikler ve gereksinimler zaman zaman değiştirilebilir.

Uygulama Yükleme Seçeneğini Sunma

Hazır uygulama, kullanıcıya yüklenebilir uygulamayı sunabilir ancak bu, hazır uygulamanın birincil amacı olmamalıdır. Yükleme seçeneğini sunarken geliştiriciler şunları yapmalıdır:

- Yükleme düğmesi için Materyal Tasarım "uygulamayı yükle" simgesi ve etiketini kullanmak.
- Hazır uygulamada en fazla 2-3 örtülü yükleme istemi bulundurmak.
- Kullanıcılara yükleme istemini sunmak için banner veya reklam benzeri başka bir tekniği kullanmamak.

Ek hazır uygulama ayrıntılarını ve kullanıcı deneyimi kurallarını Kullanıcı Deneyimi için En İyi Uygulamalar'da bulabilirsiniz.

Cihaz Durumunu Değiştirme

Hazır uygulamalar, kullanıcının cihazında etkisi hazır uygulama oturumundan daha uzun sürecek değişiklikler yapmamalıdır. Örneğin, hazır uygulamalar kullanıcının duvar kağıdını değiştiremez veya bir ana ekran widget'ı oluşturamaz.

Uygulama Görünürlüğü

Geliştiriciler, hazır uygulamaların kullanıcı tarafından görülebildiğinden yani hazır uygulama cihazında çalıştırılırken kullanıcının her zaman bunun farkında olduğundan emin olması gerekir.

Cihaz Tanımlayıcıları

Hazır uygulamaların, (1) hazır uygulama çalışması durduktan sonra kullanılmaya devam eden ve (2) kullanıcı tarafından sıfırlanamayan cihaz tanımlayıcılarına erişmesi yasaktır. İlgili örnekler aşağıdakileri kapsar, ancak bunlarla sınırlı değildir:

Derleme Serisi
Ağ iletişimi yongalarının Mac Adresleri
IMEI, IMSI

Hazır uygulamalar, çalışma zamanı izni kullanılarak alınmışsa telefon numarasına erişebilir. Geliştirici, bu tanımlayıcıları veya başka araçları kullanarak parmak izini almaya çalışmamalıdır.

Ağ trafiği

Hazır uygulamanın içinden gerçekleştirilen ağ trafiği, HTTPS gibi bir TLS protokolü kullanılarak şifrelenmelidir.

Aileler

Google Play, geliştiricilerin tüm aile için yüksek kaliteli, yaşa uygun içerik sunmasına olanak veren zengin bir platform sağlar. Aileler İçin programına herhangi bir uygulama veya Google Play Store'da çocukları hedefleyen bir uygulama göndermeden önce, uygulamanızın çocuklar için uygunluğunu ve ilgili tüm yasalara uyumluluğunu sağlamaktan sorumlusunuz.

Aileler süreci hakkında bilgi edinin ve Başarılı Uygulama Akademisi'ndeki etkileşimli yapılacaklar listesini inceleyin.

Çocuklar ve Aileler için Uygulama Tasarlama

Ailelerin yaşamını zenginleştiren bir araç olarak teknolojinin kullanımı gittikçe artıyor ve ebeveynler çocuklarıyla paylaşabilecekleri güvenli, yüksek kalitede içerik arıyorlar. Uygulamalarınızı özel olarak çocuklar için tasarlıyor olabilirsiniz ya da uygulamanız çocukların

ilgisini çekiyor olabilir. Google Play, uygulamanız aileler de dahil olmak üzere tüm kullanıcılar için güvenli mi, buna emin olmanıza yardım etmek istiyor.

"Çocuk" kelimesi farklı yerlerde ve değişik bağlamlarda farklı anlama gelebilir. Uygulamanız için geçerli olabilecek yükümlülükler ve/veya yaşa bağlı kısıtlamaları belirlemek için hukuk danışmanınızdan yardım almanız önemlidir. Uygulamanızın nasıl çalıştığını en iyi siz biliyorsunuz. Bu nedenle, Google Play'deki uygulamaların aileler için güvenli olmasını sağlama konusunda gereken yardımı sağlayacağınıza inanıyoruz.

Özel olarak çocuklar için tasarlanmış uygulamaların Aileler İçin programına dahil olması gerekmektedir. Bununla birlikte uygulamanız diğer hedef kitlelerinin yanı sıra çocukları hedefliyorsa uygulamanızı Aileler İçin programına dahil etmek, doğru kullanıcıların uygulamanızı bulabilmelerini sağlamak için de iyi bir yöntemdir. Aileler İçin programına katılmamaya karar verseniz bile aşağıdaki Google Play Aile Politikası şartlarının yanı sıra Google Play Geliştirici Program Politikaları ve Geliştirici Dağıtım Sözleşmesi'ne uymalısınız.

Play Console Şartları

Hedef Kitle ve İçerik

Uygulamanızı yayınlamadan önce, Google Play Console'un Hedef Kitle ve İçerik bölümünde belirtilen yaş grupları arasından seçim yaparak uygulamanızın hedef kitlesini belirtmeniz gerekir. Google Play Console'da belirttiğiniz yaş gruplarından bağımsız olarak, uygulamanıza çocukları hedefleyen görsel malzemeler ve terminoloji eklerseniz bu durum Google'ın, açıkladığınız hedef kitleyle ilgili değerlendirmesini etkileyebilir. Google Play, uygulamanızla ilgili olarak açıkladığınız hedef kitlenin doğruluğunu belirlemek için uygulama bilgilerini inceleme hakkını saklı tutar.

Yalnızca yetişkinleri içeren bir hedef kitle seçmenize rağmen, uygulamanın hem çocukları hem de yetişkinleri hedeflemesi nedeniyle Google bu seçimin doğru olmadığını belirlerse uygulamanın çocukları hedeflemediğini açıkça belirtmek amacıyla bir uyarı etiketi görüntüleme seçeneğiniz olacaktır.

Uygulamanızın hedef kitlesi için birden fazla yaş grubunu yalnızca, uygulamayı seçilen yaş gruplarındaki kullanıcılar için tasarladıysanız ve uygulamanın bu kullanıcılara uygun olduğundan eminseniz seçmelisiniz. Örneğin, bebekler, 1-5 yaş arası çocuklar ve okul öncesi çocuklar için tasarlanmış uygulamalarda yalnızca "5 Yaş ve Altı" yaş grubu seçilmelidir. Uygulamanız belirli bir sınıfa giden öğrenciler tarafından kullanılmak üzere tasarlandıysa ilgili sınıfı en iyi yansıtan yaş grubunu seçin. Hem yetişkinleri hem de çocukları içeren yaş grubunu yalnızca, uygulamanızı gerçekten tüm yaşlar için tasarladıysanız seçmelisiniz.

Hedef Kitle ve İçerik Bölümü Güncellemeleri

Uygulamanızın Google Play Console'un Hedef Kitle ve İçerik bölümündeki bilgilerini istediğiniz zaman güncelleyebilirsiniz. Bu bilginin Google Play Store'a yansıtılabilmesi için önce bir uygulama güncellemesi yapılması gerekir. Bununla birlikte, Google Play Console'un bu

bölümünde yapılan tüm değişiklikler, uygulama güncellemesi yüklenmeden önce bile politika uyumluluğu açısından incelenebilir.

Uygulamanızın hedef yaş kitlesini değiştirirseniz veya reklam ya da uygulama içi satın alma özellikleri kullanmaya başlarsanız, mağaza girişi sayfasındaki "Yenilikler" bölümünde veya uygulama içi bildirimlerle bu durumu mevcut kullanıcılarınıza bildirmenizi kesinlikle öneririz.

Play Console'da Yanlış Beyan

Play Console'da Hedef Kitle ve İçerik bölümündeki bilgiler de dahil olmak üzere uygulamanızla ilgili herhangi bir bilginin yanlış beyan edilmesi, uygulamanızın kaldırılmasına veya askıya alınmasına neden olabilir. Bu nedenle doğru bilgileri sağlamanız önemlidir.

Aile Politikası Şartları

Uygulamanızın hedef kitlelerinden biri çocuklarsa aşağıdaki şartlara uymanız gerekir. Bu şartlara uyulmaması durumunda uygulama kaldırılabilir veya askıya alınabilir.

1. Uygulama içeriği: Uygulamanızda çocukların erişebilecekleri içerik çocuklara uygun olmalıdır.
2. Google Play Console Yanıtları: Google Play Console'da uygulamanızla ilgili sorulara doğru yanıtlar vermeniz ve bu yanıtları uygulamanızda yapılacak herhangi bir değişikliği doğru yansıtacak şekilde güncellemeniz gerekir.
3. Reklamlar: Uygulamanız çocuklara veya yaşı bilinmeyen kullanıcılara reklam gösteriyorsa şunları yapmalısınız:
    - Bu kullanıcılara reklam göstermek için yalnızca Google Play onaylı reklam SDK'larını kullanmalısınız;
    - Bu kullanıcılara gösterilen reklamların ilgi alanına dayalı reklamcılık veya yeniden pazarlama içermemesini sağlamalısınız;
    - Bu kullanıcılara gösterilen reklamların, çocuklara uygun içerik sunduğundan emin olmalısınız;
    - Bu kullanıcılara gösterilen reklamların Aile reklam biçimiyle ilgili şartlara uyduğundan emin olmalısınız; ve
    - Çocuklara reklam sunmayla ilgili geçerli tüm yasal düzenlemelere ve endüstri standartlarına uymalısınız.
4. Veri Toplama: Uygulamanızda çocuklardan toplanan tüm kişisel ve hassas bilgileri ifşa etmelisiniz. Buna, uygulamanızın çağırıp kullandığı API'ler ve SDK'lar da dahildir. Kimlik doğrulama bilgileri, mikrofon ve kameraya ait sensör verileri, cihaz verileri, Android kimliği, reklam kullanım verileri ve reklam kimliği de dahil ancak bunlarla sınırlı olmayan bilgiler, çocuklardan toplanan hassas bilgiler kapsamına girer.
5. API'ler ve SDK'lar: Uygulamanızın API'leri ve SDK'ları doğru bir şekilde uyguladığından emin olmalısınız.
    - Yalnızca çocukları hedefleyen uygulamalar, çocuklara yönelik hizmetlerde kullanımı onaylanmamış API'leri veya SDK'ları içermemelidir. Buna Google ile Oturum Açma (veya Google Hesaplarıyla ilişkilendirilmiş verilere erişen diğer

Google API Hizmetleri), Google Play Oyunlar Hizmetlerinin yanı sıra kimlik doğrulama ve yetkilendirme amacıyla OAuth teknolojisini kullanan diğer tüm API hizmetleri dahildir.
Hem çocukları hem de yaşça daha büyük kitleleri hedefleyen uygulamalar çocuklara yönelik hizmetlerde kullanımı onaylanmamış API'leri veya SDK'ları kullanmamalıdır. Bunun tek istisnası, söz konusu API'lerin ve SDK'ların kısıtlamasız yaş seçme işlevinin arkasında kullanılması veya çocuklardan veri toplanmasına (ör. Google ile Oturum Açma işlevini isteğe bağlı özellik olarak sunma) yol açmayan bir şekilde uygulanmasıdır. Tüm kullanıcıların uygulamanıza ve makul ölçüde özelliklerine erişebilmeleri gerektiğini unutmayın.

6. Gizlilik politikası: Uygulamanızın mağaza girişi sayfasında gizlilik politikasının bağlantısına yer vermeniz gerekir. Uygulama, Play Store'da kullanılabilir olduğu sürece bu bağlantı her zaman bulunmalı ve diğer konuların yanı sıra uygulamanızın verileri nasıl toplayıp kullandığını açıklayan bir gizlilik politikasına bağlanmalıdır.
7. Özel kısıtlamalar:
   Uygulamanız Artırılmış Gerçeklik kullanıyorsa AR bölümü başlar başlamaz bir güvenlik uyarısı göstermeniz gerekir: Uyarı şunları içermelidir:
   - Ebeveyn gözetiminin önemi hakkında uygun bir mesaj
   - Gerçek dünyadaki fiziksel tehlikelerin farkında olmaya yönelik bir hatırlatma (ör. çevrenize dikkat edin)

   Uygulamanız, çocuklar tarafından kullanılması önerilmeyen bir cihazın (ör. Daydream, Oculus) kullanılmasını gerektirmemelidir.
8. Yasalara Uygunluk: Uygulamanızın çağırdığı veya kullandığı tüm API ve SDK'lar da dahil olmak üzere uygulamanızın ABD'de Çocukların Çevrimiçi Gizliliğini Koruma Yasası (COPPA), AB'de Genel Veri Koruma Yönetmeliği (GDPR) ve diğer tüm geçerli yasa ve yönetmeliklere uygunluğunu sağlamalısınız.

Google Play'in güvenli ve saygılı bir platform olarak kalmasını sağlamak amacıyla, kullanıcılarımız için zararlı ya da uygunsuz olan içerikleri tanımlayan ve yasaklayan standartlar oluşturduk.

Mağaza girişinde çocukların oynamaları için promosyon yapan, ancak içeriği yalnızca yetişkinlere uygun olan uygulamalar.
Çocuklara yönelik uygulamalarda kullanımı yasaklayan hizmet şartlarına sahip API'leri uygulayan uygulamalar.
Alkol, tütün ve kontrole tabi maddelerin kullanımını öven uygulamalar.
Gerçek veya simülasyon kumar içeren uygulamalar.
Çocuklar için uygun olmayan şiddet, kan veya şok edici içerik barındıran uygulamalar.
Çöpçatanlık hizmetleri veya cinsellik ya da evlilikle ilgili öneriler sunan uygulamalar.
Yetişkinlere yönelik reklamları çocuklara gösteren uygulamalar.

Aileler İçin Programı

Özel olarak çocuklar için tasarlanmış uygulamaların Aileler İçin programına dahil olması gerekmektedir. Uygulamanız çocuklar ve aileler dahil herkes için tasarlandıysa siz de programa katılmak için başvurabilirsiniz.

Uygulamanız programa kabul edilmeden önce tüm Aile Politikası gereksinimlerine, Aileler için programının uygunluk koşullarına ve Google Play Geliştirici Program Politikaları ile Geliştirici Dağıtım Sözleşmesi'nde belirtilen gereksinimlere uymalıdır.

Uygulamanızı programa dahil edilmek üzere gönderme süreciyle ilgili daha fazla bilgiyi burada bulabilirsiniz.

Programa Uygunluk

Aileler İçin programına katılan tüm uygulamaların hem kendi hem de reklam içeriğinin çocuklarla ilgili ve çocuklara uygun olması ve aşağıdaki tüm koşulları karşılaması gerekir. Aileler İçin programına kabul edilen uygulamalar tüm program şartlarına uymaya devam etmelidir. Google Play, Aileler İçin programına uygun olmadığını belirlediği uygulamaları reddetme veya kaldırma hakkını saklı tutar.

Aileler İçin Şartları

1. Uygulamaların ESRB Herkes veya 10 Yaş Üzerindeki Herkes ya da eşdeğeri bir derecelendirmeye sahip olması gerekir.
2. Google Play Console'daki İçerik Derecelendirme Anketi'nde uygulamanın etkileşimli öğelerinin, aşağıdaki işlevlere sahip olup olmadığını doğru olarak beyan etmeniz gerekir:
    - Kullanıcıların etkileşim kurabilmesi veya bilgi alışverişinde bulunabilmesi; kullanıcı tarafından sunulan kişisel bilgilerin üçüncü taraflarla paylaşılması; ve Kullanıcının fiziksel konumunun diğer kullanıcılarla paylaşılması
3. Uygulamanız Android Speech API'sini kullanıyorsa uygulamanın RecognizerIntent.EXTRA_CALLING_PACKAGE seçeneği PackageName değerine ayarlanmalıdır.
4. Uygulamalar yalnızca Google Play onaylı reklam SDK'larını kullanmalıdır.
5. Çocuklar için tasarlanmış uygulamalar konum izni isteğinde bulunamaz.
6. Bluetooth kullanımı isteğinde bulunan uygulamalar Companion Device Manager'ı (CDM) kullanmalıdır (uygulamanız yalnızca CDM ile uyumlu olmayan cihaz İşletim Sistemi (OS) sürümlerini hedeflemiyorsa)
   ESRB Herkes olarak derecelendirilmesine rağmen kumarla ilgili reklamlar içeren uygulamalar
   Ebeveynler veya bakıcılar için uygulamalar (ör. emzirme takip programı, gelişim rehberi)
   Yalnızca ebeveynler veya bakıcıların kullanımı için hazırlanmış ebeveyn rehberleri veya cihaz yönetim uygulamaları

Kategoriler

Aileler İçin programına katılmanız kabul edilirse uygulamanızı tanımlayan ikinci bir Aileye özel kategori seçebilirsiniz. Aileler İçin programına katılan uygulamaların kullanabileceği kategoriler şunlardır:

Aksiyon ve Macera: Aksiyona yönelik uygulamalar/oyunlardır. Bunlar, basit yarış oyunlarından masal temalı maceralara ve heyecan yaratmak için tasarlanmış diğer uygulama ve oyunlara kadar her şeyi içerir.

Zeka Oyunları: Kullanıcının düşünmesini sağlayan oyunlardır. Bunların arasında bulmacalar, eşleştirme oyunları, testlerin yanı sıra hafızayı, zekayı ve mantığı zorlayacak oyunlar bulunur.

Yaratıcılık: Yaratıcılığı besleyen uygulama ve oyunlardır. Bunların arasında çizim uygulamaları, boyama uygulamaları, kodlama uygulamaları ve bir şeyler oluşturabileceğiniz diğer uygulama ve oyunlar bulunur.

Eğitim: Öğrenmeyi desteklemek için eğitim uzmanlarının (ör. öğretmenler, eğitmenler, araştırmacılar) sağladığı bilgilerle tasarlanmış uygulama ve oyunlardır. Bunların arasında akademik, sosyal-duygusal, fiziksel ve yaratıcı öğrenmenin yanı sıra yaşamla ilgili temel beceriler, eleştirel düşünme ve sorun çözme gibi öğrenmeyle ilgili konular yer alır.

Müzik ve Video: Müzikal veya video bileşeni içeren uygulama ve oyunlardır. Bunların arasında müzik aleti simülasyon uygulamalarından video ve müzik içeriği sağlayan uygulamalara kadar her şey bulunur.

Rol Yapma: Kullanıcıların bir role bürünebildiği uygulama ve oyunlardır. Örneğin, şef aşçı, bakıcı, prens/prenses, itfaiyeci, polis memuru veya hayali karakter rolü yapma.

Reklamlar ve Para Kazanma

Aşağıdaki politikalar, Aileler Politikası'nın ve/veya Aileler için Şartlarına tabi olan uygulamaların kullanıcılarına sunulan tüm reklamlar (hem uygulamalarınız için hem de üçüncü taraf uygulamalar için olanlar dahil), uygulama içi satın alma teklifleri veya her tür ticari içerik (ücretli ürün yerleşimi gibi) için geçerlidir. Bu uygulamalardaki uygulama içi satın alma işlemleri ve ticari içerik için sunulan tüm reklamlar (ilgili tüm öz denetim veya endüstri yönergeleri dahil olmak üzere) tüm geçerli yasalara ve yönetmeliklere uymalıdır.

Google Play aşırı agresif ticari taktikler kullanan uygulamalar üzerinde yaptırım uygulama hakkını saklı tutar.

Reklam biçimi şartları

Uygulama içi satın almalar için reklamlar ve teklifler, aldatıcı içeriğe sahip veya çocuk kullanıcıların yanlışlıkla tıklamasına sebep olacak şekilde tasarlanmış olmamalıdır. Aşağıdakiler yasaklanmıştır:

- Reklam duvarlarının kullanılması
- Normal uygulama kullanımını engelleyen ve 5 saniye sonra kapatılamayan reklamlar

Uygulama içi satın alma için geçiş reklamları veya tekliflerin, uygulama başladıktan hemen sonra görüntülenmesi
Bir sayfada birden fazla reklam yerleşimi olması
Uygulama içeriğinizden farkı açıkça belli olmayan uygulama içi satın almalar için reklamlar ve teklifler
Reklamların görüntülenmesini veya uygulama içi satın alma işlemlerinin gerçekleştirilmesini teşvik etmek için sarsıcı veya duygusal açıdan manipülatif taktiklerin kullanılması
Uygulama içi satın alma işlemleri gerçekleştirmek için sanal oyun paraları ile gerçek para arasında ayrım sağlamama

Google Play'in güvenli ve saygılı bir platform olarak kalmasını sağlamak amacıyla, kullanıcılarımız için zararlı ya da uygunsuz olan içerikleri tanımlayan ve yasaklayan standartlar oluşturduk.

Kullanıcı kapatmaya çalışırken kullanıcının parmağından uzaklaşan reklamlar
Aşağıdaki örnekte gösterildiği gibi, ekranın büyük kısmını veya cihaz ekranını kaplayan ve kullanıcıya kapatmak için açıkla anlaşılır bir yöntem sunmayan reklamlar:

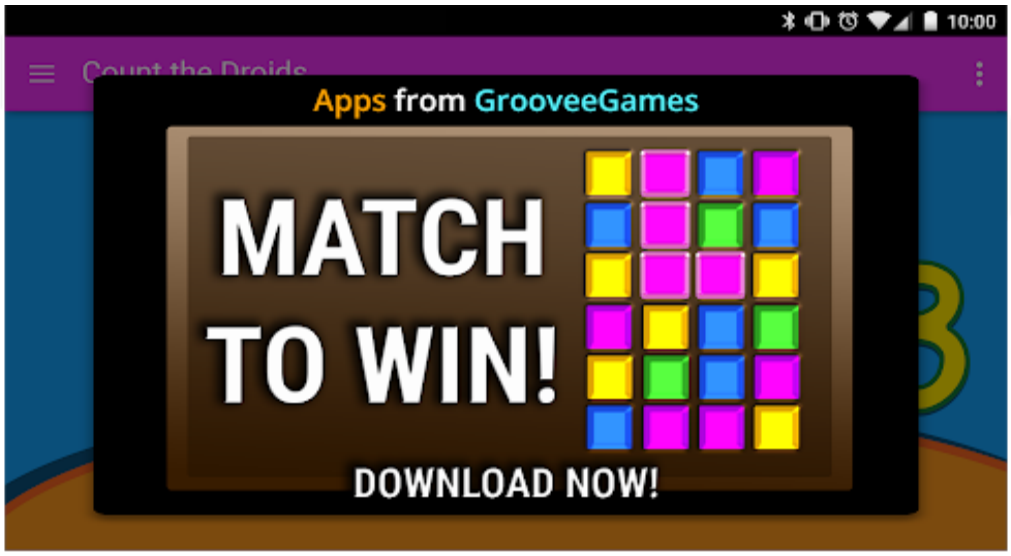

Birden fazla teklif gösteren, aşağıdaki gibi banner reklamlar:

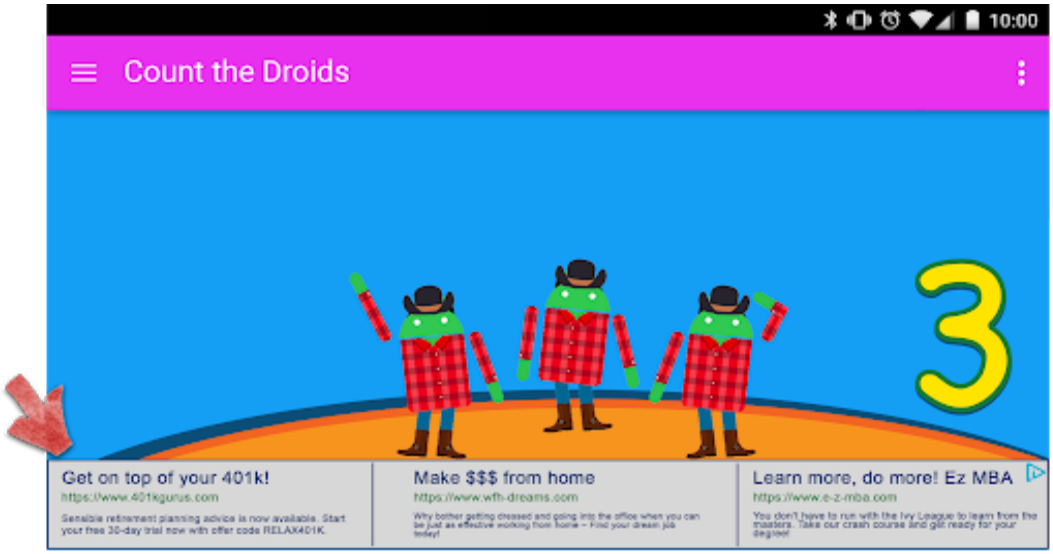

Kullanıcının uygulama içeriğiyle karıştırabileceği aşağıdaki gibi reklamlar:

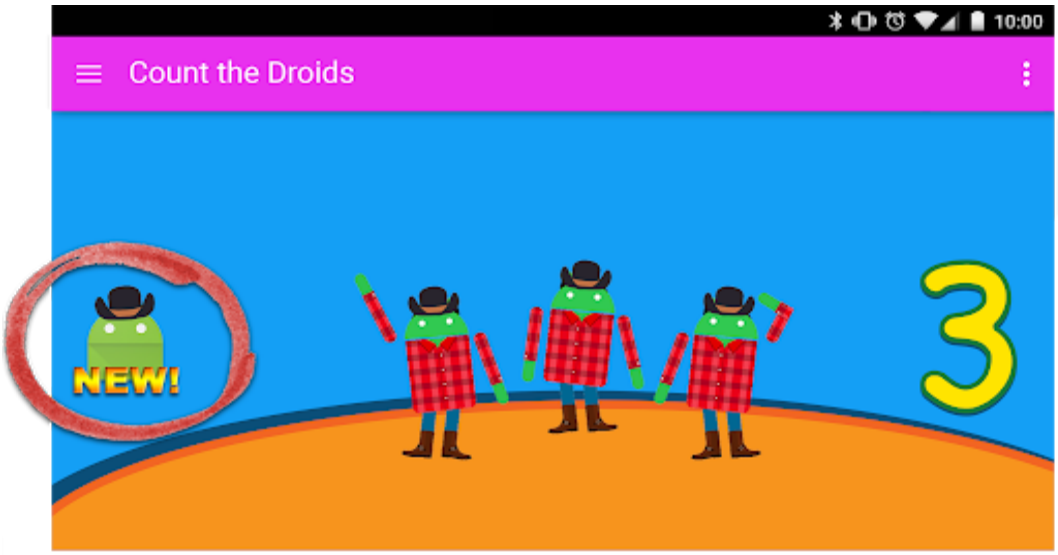

Diğer Google Play mağaza girişlerini tanıtan, ancak uygulama içeriğinden ayırt edilemeyen aşağıdaki örnekte gösterildiği gibi düğmeler veya reklamlar:

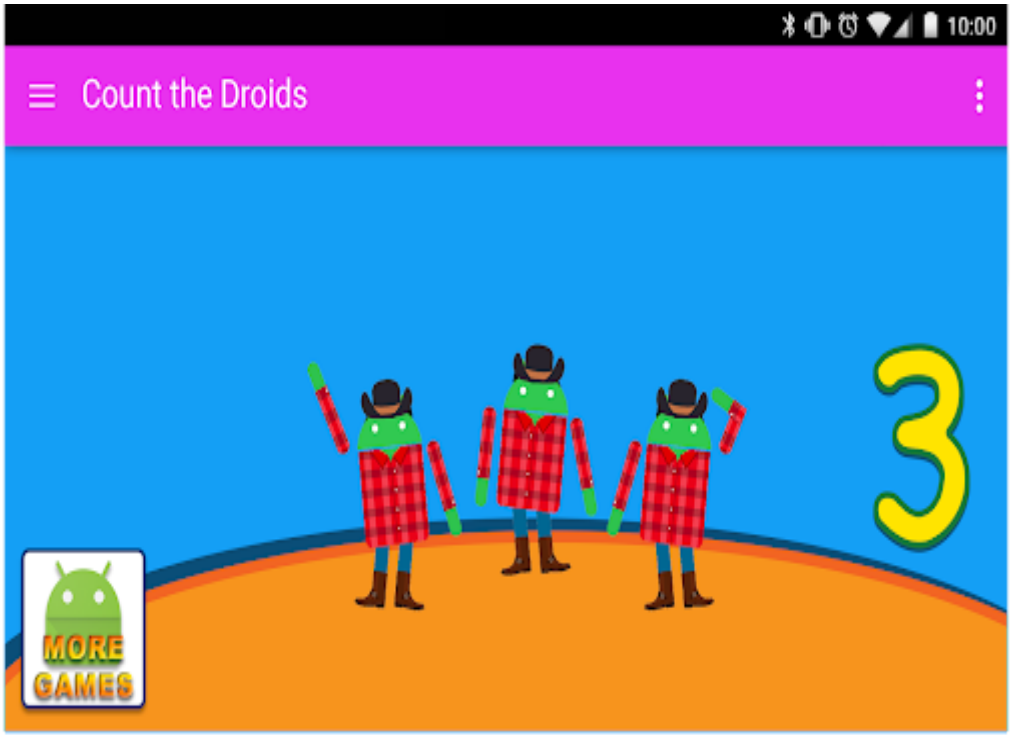

Çocuklara gösterilmemesi gereken bazı uygunsuz reklam içeriği örneklerini aşağıda bulabilirsiniz.

Uygunsuz Medya İçeriği: Çocuklar için uygun olmayan TV programları, filmler, müzik albümleri veya diğer medya ürünlerinin reklamları.
Uygunsuz Video Oyunları ve İndirilebilir Yazılımlar: Çocuklar için uygun olmayan indirilebilir yazılımlar ve elektronik video oyunları için reklamlar.
Kontrole Tabi ve Zararlı Maddeler: Alkol, tütün, kontrole tabi maddeler veya diğer zararlı maddelere yönelik reklamlar.
Kumar: Girişi ücretsiz olsa dahi kumar simülasyonu, yarışma ve çekiliş promosyonlarıyla ilgili reklamlar.
Yetişkinlere Yönelik ve Müstehcen İçerik: Cinsellik barındıran, müstehcen ve erişkinlere uygun içeriğe sahip reklamlar.
Arkadaşlık veya İlişkiler: Arkadaşlık amaçlı veya yetişkinlerin ilişki kurmalarına yönelik sitelerin reklamları.
Şiddet Barındıran İçerik: Çocuklara uygun olmayan şiddet ve vahşet içerikli reklamlar.

Reklam SDK'ları

Çocuklara reklam sunmak için yalnızca Google Play onaylı reklam SDK'ları kullanılabilir. Aileler için programında yer alan uygulamaların yalnızca Google Play onaylı reklam SDK'larını

kullanması zorunludur. Onaylı olmayan reklam SDK'ları, yetişkin kullanıcıları da hedefleyen uygulamalarda kullanılabilir. Bunun için, uygulamada kısıtlamasız yaş seçme işlevi bulunmalı ve onaylı olmayan reklam SDK'ları yalnızca yetişkin olduğu bilinen kullanıcılara reklam sunmalıdır.

Bu şartlarla ilgili daha fazla bilgi edinmek ve onaylı reklam SDK'larının güncel listesini görmek için Aile Reklam Programı politikası sayfasına bakabilirsiniz.

AdMob kullanıyorsanız ürünleriyle ilgili daha fazla ayrıntı için AdMob Yardım Merkezi'ne bakın.

Uygulamanızın reklamlar, uygulama içi satın alma işlemleri ve ticari içerikle ilgili tüm şartları karşılamasını sağlamak sizin sorumluluğunuzdur. İçerik politikaları ve reklam uygulamalarıyla ilgili daha fazla bilgi edinmek için reklam SDK'sı sağlayıcılarınızla iletişime geçin.

Uygulama içi satın almalar

Google Play, Aileler İçin programında yer alan uygulamalardaki uygulama içi satın alma işlemlerinden önce tüm kullanıcıların kimliklerini yeniden doğrulayacaktır. Bu önlem, satın alma işlemlerini çocukların değil, finansal olarak sorumlu kişilerin onayladığından emin olmak içindir.

Avoiding a policy violation is always better than managing one, but when violations do occur, we're committed to ensuring developers understand how they can bring their app into compliance. Please let us know if you see any violations or have any questions about managing a violation.

Politika Kapsamı

Politikalarımız, uygulamanızın görüntülediği veya bağlantı verdiği tüm içerikleri kapsar. Bu, kullanıcılara gösterilen reklamları ve uygulamanın barındırdığı veya bağlantı verdiği, kullanıcılar tarafından oluşturulmuş içerikleri kapsar. Ayrıca, Google Play'de herkese açık olarak görüntülenen, geliştirici adınız ve geliştirici web sitenizle ilgili listelenen açılış sayfası da dahil geliştirici hesabınıza ait içerikler için geçerlidir.

Kullanıcıların cihazlarına başka uygulamalar yüklemesine izin veren uygulamalara izin vermeyiz. Üçüncü tarafların sağladığı özellikler ve deneyimler de dahil olmak üzere, yüklenmeden başka uygulamalara, oyunlara veya yazılımlara erişim sağlayan uygulamalar, erişim sağladıkları içeriğin tamamının tüm Google Play politikalarına uygun olmasını sağlamalıdır ve bu uygulamalar, ek politika incelemelerine tabi tutulabilir.

Bu politikalarda kullanılan tanımlanmış terimler, Geliştirici Dağıtım Sözleşmesi'ndeki (GDS) terimlerle aynı anlama gelmektedir. Uygulamanızın içeriği bu politikalara ve GDS'ye uymalı, ayrıca İçerik Derecelendirme Yönergelerimize uygun olarak derecelendirilmelidir.

Genel kitle için uygunsuz olabilecek ya da son kullanıcılarımızın düşük kalitede deneyim yaşamasına yol açabilecek uygulamalar, Google Play'de tanıtım için uygun olmayabilir. Yine de, bu politikalara ve Geliştirici Dağıtım Sözleşmesi'ne uydukları sürece bu tür uygulamaların Google Play'de kullanıma sunulmasına devam edilir.

Google, Google Play'e uygulama ekleme veya Google Play'deki uygulamaları kaldırmaya yönelik şahsi karar verme yetkisini saklı tutar. Sistemli bir şekilde zararlı davranışta bulunma veya kötüye kullanımla ilgili yüksek risk dahil, ancak bunlarla sınırlı olmaksızın pek çok etkene dayalı olarak işlem yapabiliriz. Kötüye kullanım riskini, önceki ihlal geçmişi, kullanıcı geri bildirimi ve popüler markaların, karakterlerin ve diğer öğelerin kullanımı gibi çeşitli öğeleri kullanarak tanımlarız.

Yaptırım Süreci

Uygulamanız politikalarımızdan herhangi birini ihlal ederse Google Play'den kaldırılır ve kaldırma işleminin nedenini içeren bir e-posta bildirimi alırsınız. Bu politikalar ya da Geliştirici Dağıtım Sözleşmesi (GDS) ile ilgili tekrar eden veya ciddi düzeydeki ihlaller (kötü amaçlı yazılım, sahtekarlık ve kullanıcılara ya da cihazlara zarar verebilecek uygulamalar), bireysel hesabın veya ilgili hesapların feshedilmesiyle sonuçlanır.

Uygulama kaldırma işlemi veya yönetimle ilgili bildirimlerin, uygulamanızda veya daha geniş bağlamda uygulama kataloğunuzda bulunan politika ihlallerinin hepsini belirtmeyebileceğini lütfen unutmayın. İşaretli politika sorunlarını giderme ve uygulamanın geri kalanının politikalarla tam olarak uyumlu olması için gereken ekstra özeni gösterme sorumluluğu geliştiricilere aittir. İhlallerin giderilmemesi, uygulamanızın kalıcı olarak kaldırılması veya hesabınızın feshi de dahil olmak üzere ek yaptırımlarla sonuçlanabilir.

Politika İhlallerini Yönetme ve Bildirme

Bir kaldırma işlemi ya da bir kullanıcının puanı/yorumu hakkında sorularınız veya endişeleriniz varsa aşağıdaki kaynaklara bakabilir ya da Google Play Yardım Merkezi üzerinden bize ulaşabilirsiniz. Ancak, size yasal danışmanlık sağlayamayız. Yasal danışmanlığa ihtiyacınız varsa lütfen bir hukuk danışmanına başvurun.

- Uygulama doğrulama ve itirazlar
- Politika ihlali bildirme
- Bir hesabın feshi veya uygulamanın kaldırılmasıyla ilgili olarak Google Play ile iletişime geçme
- Kayda değer uyarılar
- Uygunsuz uygulamaları ve yorumları bildirme
- Uygulamam Google Play'den kaldırıldı
- Google Play geliştirici hesabı fesihlerini anlama

Developer Distribution Agreement