真佛報
TRUE BUDDHA NEWS WEEKLY

歡迎隨喜助印真佛報
功德等同助印經

賬戶: P.A.B.T Chen Foh Chong Malaysia
賬號: Public Bank 3125 8429 30
Maybank 5121 0160 4748
Tel: 03-3374 9399 Fax: 03-3377 1908
Website: www.tbsn.my

1454 期 2022 年 12 月 29 日
December 29, 2022

創辦人：蓮生活佛 盧勝彥 | 1991 年 10 月創刊
出版人：馬來西亞真佛宗密教總會 PP8073/07/2012 (030222)
PERSEKUTUAN AGAMA BUDDHA TANTRAYANA CHEN FOH CHONG MALAYSIA
(No. Pendaftaran: 277)
No. 1A, Jalan Perawas, Lebuh Setaka, Taman Chi Liung,
41200 Klang, Selangor, Malaysia.
Tel: 603 3374 9399 Fax: 603 3377 1908
印刷商：PEBINACOM SDN BHD (569759-K)
16, Jalan Kencana 20, Taman Kencana, 56100 Cheras, Kuala Lumpur.
真佛報台灣總社電子信箱：tbnewshq@gmail.com
真佛報大馬增版投稿：pangpinzhen@gmail.com

真佛报行动网
LINE@生活圈

修大随求菩萨法门 能避火兵毒三害
莲生法王言出法随 夜空现宝盖光明

莲生活佛上周六于台湾雷藏寺主持「大随求菩萨」护摩法会。莲生活佛开示，「大随求菩萨」是在「胎藏界观音院」里的一尊菩萨，有很大加持力，感应非常多非常灵验，并特别强调，只要能听闻「嗡。摩诃钵拉底。萨落。梭哈。」，并「受持 读诵 书写 传布」，就可以得到三个很大的益处：一是「火不能烧」、二是「避刀兵劫」、三是「毒不能害」。这些都是非常实用的殊胜功德。

在「你问我答」的环节中，随着弟子的提问因缘，莲生活佛道出不为人知的法界大秘密：「宝意童子、宝上童子就是观世音菩萨、大势至菩萨，也都是莲花童子」。

弟子又提问：「修行与法务如何兼顾？」，师尊的响应是『做法务精神统一，即是「专一瑜珈」，就能够成就。』

而在讲授《维摩诘经》〈佛国品第一〉中的「佛之威神令诸宝盖合成一盖，遍覆三千大千世界」时，提示大众可以拍摄到宝盖，广场上竟真有许多弟子同时拍摄到，夜空中宝盖形状的放光照片与影像，再次印证师尊所言即是法旨，佛语不虚。

师尊与昔日同学温馨相聚
近六十年情谊 历久弥坚

2022 年 12 月 26 日，圣尊莲生活佛与昔日测量学校同学们聚餐，彼此共同沐浴在非常浓郁的情谊之中。师尊与同学们彼此闲话家常，如同当年在部队一样的情份，虽近六十年的时光流转，谈论着过往，昔日的点滴在交谈间，仍十分熟悉而温暖！

同学们见到师尊纷纷趋前致意，齐声说道：「卢胜彦同学是我们的荣耀！」

师尊热情的告诉同学们：「欢迎大家将来莅临西雅图，将全程招待！」同学们兴奋感动地掌声雷动！

不克前来出席的同学们也以网络视讯通联，向师尊与大众问候，场面感人！

其中还有同学能够记起 师尊所写的文集名称！大家皆赞叹师尊修得法相庄严，耳朵非常大而圆满！

当天的场面无比热闹而温馨，最后师尊、同学与其家眷们合影留念，彼此相约下次的聚会！

黄帝雷藏寺虔诚请法
恭请 圣尊莲生活佛
首传「万佛手无极眼金母超胜大法」

2023 年 l 月 8 日，黄帝雷藏寺恭请 圣尊莲生活佛主坛「 金面金母息灾 祈福 超度 迎财神水供大法会 」，暨首传「 万佛手无极眼金母大法 」。

12 月 24 日，皇帝藏寺由春莲教授师、莲墙上师带领理事同门，在台湾雷藏寺，虔诚向 法王莲生活佛请法，恭请 圣尊莲生活佛于 2023 年 l 月 8 日，亲临黄帝雷藏寺，主坛「 金面金母息灾 祈福 超度 迎财神水供大法会 」，并首传「 万佛手无极眼金母大法 」。

「 万佛手无极眼金母大法 」，可加持众生：速现金光果位大圆满，速成禅定大圆满；速增智慧大圆满，速得敬爱大圆满；速赐权贵财富大具足，速解冤解令大超度。万处祈求万处现，一切所求、所想、所修皆成就！

2022 年 12 月 24 日 圣尊莲生活佛主持台湾雷藏寺「大随求菩萨护摩大法会」 暨 《维摩诘经》第 55 讲

觀世音菩薩、大勢至菩薩都是蓮花童子

聖尊蓮生活佛 大隨求菩薩法會開示

我们敬礼传承上师：敬礼了鸣和尚，敬礼萨迦证空上师，敬礼十六世大宝法王噶玛巴，敬礼吐登达尔吉上师。我们敬礼坛城三宝，敬礼今天护摩的主尊「大随求菩萨」——「嗡。摩诃钵拉底。萨落。梭哈。」

师母、丹增嘉措、吐登悉地，各位上师、教授师、法师，讲师、助教、堂主，以及各位同门，还有网络上的同门。大家午安、大家好！你好！大家好！（圣尊以各国语问候大众）。

今天听说也是越来越冷。从西雅图那边传来消息，我打电话给佛青，佛青告诉我：西雅图下大雪，已经下了好几次。彩虹山庄的闭关小屋变得更小，因为雪很高。这边也冷；那边更冷。

今天又是圣诞夜：Merry Christmas and Happy New Year ！

唱一首雪的歌吧！那是我小学的时候，音乐老师教的：

雪霁天晴朗 腊梅处处香

骑驴把桥过 铃儿响叮当

响叮当 响叮当

响叮当 响叮当

好 ~~~ 花采得瓶供养

伴我书声琴韵 共度好时光

谢谢大家的掌声！

大随求菩萨 随众生所求 圆满诸愿望

我们今天做「大随求菩萨」的护摩。祂的真言：「嗡。摩诃钵拉底。萨落。梭哈。」

我在台湾的家，有供奉「大随求菩萨」，这一尊我把祂供在释迦牟尼佛的旁边。「大随求菩萨」——是让所有的弟子求愿的菩萨。一般来讲，做这个护摩，主祈的人非常的多。因为这一尊是在「胎藏界观音院」里面的一个菩萨，有很大加持力。按照「大随求菩萨」的功德、祂的咒语，大随求菩萨的感应，有非常多的灵验。

修持大随求菩萨 得三大殊胜利益：

你听闻到「嗡。摩诃钵拉底。萨落。梭哈。」受持读诵书写传布，可以得到三个很大的益处：

一、火不能烧

火烧了，火烧到你旁边，它就会退掉，这很重要！不管怎么样子，水火无情。火烧的时候，因为你有「大随求菩萨」，火就会退掉，而且烧不到你。这是很有益的一件事情。

二、避刀兵劫

第二个、祂可避开刀兵的劫数。子弹打过来，它会转弯，打不到你，就是很奇怪，刀子也不能伤到你，可以避开刀兵劫。

三、毒不能害

第三个、人家在你身上用毒，你可以把它化成无形。所以你看今天师尊从走进来，一直到上法座，从开始进来跟大家见面，一路上师尊都没有戴口罩。一般来说，师尊都是戴口罩，上了法座才把口罩脱下来。今天特别不一样，从下车、上车，一直到下车。人家跟我讲：「要戴口罩。」我说：「我百毒不侵。」

我想确诊都很困难。不信？你问问璧燕法师，她是我的画僮，随侍在侧，看我画画、帮我磨墨、帮我倒水、帮我铺纸、帮我拿笔。她在美国西雅图确诊三次，每天她都跟我讲：「她喉咙痒、咳嗽。」她说：「我要出去咳一下。」她就出去咳。画室只有我们两个人，没有第三者。小小斗室，每一次她咳得半死的时候，她才说她要休息，休息一个礼拜又回来。不多久她又确诊，又在我画室里面咳啊！咳啊！咳啊！都不戴口。她在咳的时候，宗委会办事处所有的人，全部都躲到楼下，只有我一个人在画室，她咳完了又回来。

我很想确诊，你知道嘛！

我确诊了，我什么法会都不用做，可以在家里睡觉，我管你什么请法不请法？

我确诊了，同门不敢来参加我的法会；我也不敢去参加法会。

我一直在想一个问题：

为什么我在美国西雅图没有确诊？

为什么我回到台湾来，这么久了，也不会确诊？

我习惯于不戴口罩，只有一个理由：我身上的毒，比那些病毒还要毒，都把病毒毒死了。

璧燕法师确诊三次，她是我的画僮。我不会确诊，为什么我不确诊？我不能生气啊！师尊讲过：「不可以生气。」生气会火烧功德林。我是开玩笑的！

你们有确诊的，如果有确诊，你赶快来问事，我希望我被你传染到，然后也确诊，那才是万幸。大家都戴口罩，只有我一个人没戴口罩。我是从上车开到这里，一直到下车，一直到上法座，我都没有戴口罩，我今天从头到尾都没有戴口罩。我已经习惯不戴口罩。

在美国，United States America is freedom 。那个国家不管你有没有戴口罩？ Because is freedom 自由的。它不会管你戴不戴口罩。台湾呢！台湾还有口罩令吗？有啊！室内要戴。 戴一个意思，表示我也有戴。不然有口罩令啊！

所以，「嗡。摩诃钵拉底。萨落。梭哈。」不要念错了。因为会念成「嗡。摩诃钵拉打。萨落。梭哈。」「钵拉打、Prada」是名牌。「嗡。摩诃钵拉底。萨落。梭哈。」

2022 年 12 月 24 日 圣尊莲生活佛主持台湾雷藏寺「大随求菩萨护摩大法会」 暨 《维摩诘经》第 55 讲

寶意童子、寶上童子 就是觀世音菩薩、大勢至菩薩

你问我答 互动就是力量 第 265 集

大随求菩萨是属于求愿的菩萨。每个人求愿，祂就给予。这个菩萨是非常殊胜的，「大随求菩萨」祂有三种功德：火不能烧到你；毒也不会中。不但如此，还刀兵不伤。最重要的刀兵不伤、火不能烧、毒不能中。

我们进入**「你问我答」**：

Q1：观世音菩萨、大势至菩萨都是莲花童子吗？

莲花均谚问的：

师尊佛安。对 师佛时刻想念。弟子有以下问题想要请求 师尊解惑：

弟子阅读《观世音菩萨授记经》。经中佛陀说：过去「金光师子游戏如来」时代，有国王名「威德王」。当威德王入于三昧，国王左右从地涌出两朵莲花，有二童子化生其中：一名「宝意」、二名「宝上」，与威德王以偈对答空性。

威德王今是佛陀，二童子是「观世音菩萨」与「大势至菩萨」。当「阿弥陀佛」般涅盘后，观世音菩萨成正觉，号「普光功德山王如来」；大势至菩萨于后成就，号曰「善住功德宝王如来」。

问题是：所以，可以说观世音菩萨与大势至菩萨就是白教大手印的祖师，两大菩萨都是「莲花童子」，这样对吗？

A1：宝意童子、宝上童子就是观世音菩萨、大势至菩萨，也都是莲花童子

威德王就是过去的释迦牟尼佛，行菩萨道时是威德王，现在是释迦牟尼佛。

这是他问的第一个问题：观世音菩萨、大势至菩萨这两个菩萨，在威德王时代，从莲花化生，跟威德王问答。「威德王」就是「释迦牟尼佛」。那时候的观世音菩萨、大势至菩萨是宝意童子跟宝上童子。所以观世音菩萨跟大势至菩萨就是莲花童子。这样子对吗？他问的。

我告诉大家：我不太愿意讲，但是他讲出来。**其实宝意童子跟宝上童子就是观世音菩萨跟大势至菩萨，也就是莲花童子。**所以你问的，我的回答：「没错！」你想到了，我已讲过好几次。但是你想到了，我正式回答你：没错！**莲华生大士、莲花童子都是阿弥陀佛的化现，观世音菩萨、大势至菩萨都是莲花童子。**

Q2：修行与法务如何兼顾？

弟子曾听闻，有出家众说：当初出家的动机是要好好静修。现在寺庙太多法务，天天都是白事诵经，太忙没办法修法。需另买一片地建静修中心供法师静修。这样的观念对吗？弟子阅读祖师们的传记，很多都是到岩洞里修行的。到底入世修行与避世修行要怎样拿捏好？先自度再下山度他，免得在世俗反而给众生度？

A2：做法务精神统一，即是「专一瑜伽」，就能够成就

他问说：法务很忙；修行也很忙，如何协调？因为法务太忙，就没有办法修行。这怎么办呢？他的问题就是这样 。

我告诉你：我们学佛，第一个是要「专一」，学习专一。你到深山里面去，你到很深的森林里面去；到岩洞里面去。因为你没有看到所有的人，你能够比较专一。所以有一句话，我记得陈健民上师吧！他讲：「『专一瑜伽』要上山。」为什么要上山？看不到娑婆世界的人，你不能讲闲话，就不讲是非了，就是「口清净」了。你看不到花花世界、听不到花花世界的歌，你的意念就清净了。你碰不到任何一个人，身体就清净了。这就是「身口意清净」。你不讲话，当然口清净。你看不到花花世界，你意念就清净了。你的周围都没有人，也没有男人；也没有女人，你的身体就清净了。所以「专一瑜伽」要入山。陈健民上师是这样子讲的。

我告诉大家：如果你在办法务的时候，就算你在白事诵经，你专注在经典上面。

你诵（师尊唱）：

南摩阿弥陀佛。南摩阿弥陀佛。
南摩阿弥陀佛。南摩阿弥陀佛。
南摩阿弥陀佛。南摩阿弥陀佛。
南摩阿弥陀佛。南摩阿弥陀佛。

师尊在唱是专一的，我很专一的在念佛，就不用上山，这就是「口清净」。我的意念在「阿弥陀佛」，我唱出来的声音，是赞颂阿弥陀佛的圣号。

我念**「往生咒」**：

「南摩阿弥多婆夜。哆他伽多夜。哆地夜他。阿弥利都婆毘。阿弥利哆。悉耽婆毘。阿弥利哆。毘迦兰帝。阿弥利哆。毘迦兰多。伽弥腻。伽伽那。枳多迦利，梭哈。」

我在念咒的时候，心跟口是一个。我没有其他的想念，我就是「专一」。

念经也能够专一，我们念经也可以专一的。

我们念**「文殊往生咒」**：

「嗡。阿拉巴查纳底。嗡。曼殊师利耶。嗡。阿悲拉吽。堪查拉。梭哈。」

我都是专一的在念。

（师尊唱）：

有一片美丽的海 七彩莲花开

可爱的咕噜仁波切 向我走来

祂问我心中是否有真情有爱

我说我心中有爱 七朵莲花开

嗡。哑。吽。别炸。古鲁。贝吗。悉地。吽。

嗡。哑。吽。别炸。古鲁。贝吗。悉地。吽。

嗡。哑。吽。别炸。古鲁。贝吗。悉地。吽。

嗡。哑。吽。别炸。古鲁。贝吗。悉地。吽。

我在念都是专一的，我没有别的念头。如果你在做法事的时候，也能够专一的话，你就是「身、口、意」清净。所以我们人在娑婆，心在佛国。我们一样的可以修行自己；也一样的可以去度众生，两者可以一起做。前者叫做「生起次第」；后者叫「圆满次第」。入世的是「生起次第」；出世的就是「圆满次第」。

所以，二者可以一起进行。你如果要成为一个瑜伽士，当然我不反对。但是出了家以后，你做法事，必须要精神统一。像师尊一样，在念经、念咒、唱佛号的时候，都能够精神统一，你就能够成就。这是回答你的第二个问题。

2022 年 12 月 24 日 圣尊莲生活佛主持台湾雷藏寺「大随求菩萨护摩大法会」 暨 《维摩诘经》第 55 讲

Q3：无相布施与有相布施，应该如何取舍？

弟子曾接触慈善机构，义工常为了资源分配而颇有异议。一方把资源捐给了不急需的人，说是「平等施舍」。另一方说资源该先分给贫穷、等着开饭温饱的人，反正公家机构原本就很有钱。根据师尊开讲《金刚经》的「无相布施」，该当一视同仁无分别心。但故意对富人布施，来证明自己行无相布施，算不算有相？假如发生在宗派，捐款的对象是有头有脸的人物，可以买个面子帮助发展宗派；或做了善事，在网上当作做文宣宣传，功德会利用来推广宗派，度更多众生皈依，这算不算有为而为的布施？

感恩师佛慈悲解答。祝师佛长寿健康自在。

A3：布施行善不存功德想，平等舍无相布施

要「平等舍」。平等舍要做无相布施。如果是故意的，那就不是平等舍；不是故意的，就是平等舍。各凭自己的心，完全要看你这个机构。他接触慈善机构，有异议：一方把资源捐给了不急需的人，说是平等施舍；另一方说资源该先分给贫穷、等着开饭温饱的人。如果是故意的，那就不是无相布施；如果不是故意的，就是平等布施。

什么是「无为」？右手做的善事，不要给左手知道，这就是无为。不把功德放在自己的心上，说做这个是功德，那才是功德；常常存功德想的，那不是功德。没有功德，才是功德。你做了功德，不存功德想，才是功德。《金刚经》经常讲这种话，所以，这个不用问我，你去问释迦牟尼佛。祂讲《金刚经》就是讲「无相布施」、讲「无为」，就是完全不存功德想，就是无为。这是回答你的问题。

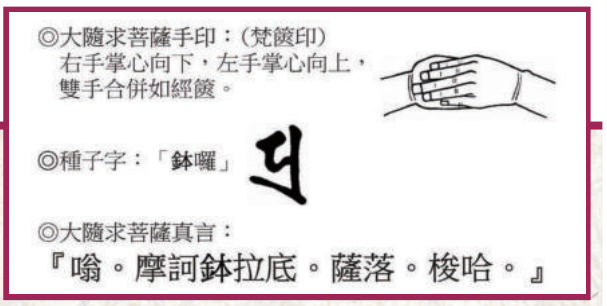

隨求隨應的大菩薩 大隨求菩薩

大隨求菩萨的形象

「大隨求菩萨」戴宝冠，作大无畏状，有八臂。「大隨求菩萨」身是深黄色，其左手最上持莲华，莲华之上方有金轮火焰，次是梵篋，次是宝幢，再次是索。右手最上是五股跋折罗，次手是镑鉾，再次手是宝剑，最后是钺斧钩，坐于莲华上。

大隨求菩萨伟大的来历

「大隨求菩萨」梵文 Maha pratisarah Vidyaraja（摩诃钵拉底萨落），乃观世音菩萨之变化身，略称「隨求菩萨」；系密教胎藏界曼荼罗观音院中之一尊，密号「与愿金刚」。

「大隨求菩萨」此菩萨常隨众生之愿求而施予，你有什么愿望，祂就给你什么，故称「大隨求」。另一名称是「大明王」，因为「大隨求菩萨」的第一个特征，祂会显现出非常大的、非常亮丽、最大的光芒。不管是显教或者是密教，在佛教界「大隨求菩萨」是一尊非常特殊而且殊胜的菩萨，但很少人知道有「大隨求菩萨」。

「大隨求菩萨」的功德，主要在其咒语【隨求即得大自在陀罗尼】上。依经文所载，隨求菩萨感应传卷三，载有各种灵验，要之，听闻、受持读诵、书写、传布大隨求陀罗尼，可得火不能烧、毒不能中、降伏邻敌、破无间狱、除龙鱼难、产生安乐、免除王难等诸种功德。

关于其灵验，据【普遍光明清净炽盛如意宝印心无能胜大明王大隨求陀罗尼经】所载：迦毘罗大城中，罗睺罗童子于其母耶输陀罗胎内时，母曾投火坑；时，罗睺罗以忆念此陀罗尼故，火坑顿成莲华池。又摩伽陀国王无子，以此陀罗尼书带于其夫人颈下而终偿宿愿。

「大隨求菩萨」第一个特征，祂会显现出非常大的、非常亮丽、最大的光芒。不管是显教或者是密教，在佛教界「大隨求菩萨」是一尊非常特殊、殊胜的菩萨。我认为大隨求菩萨和不空羂索观音，你向祂们这两位祈求，祂们都会让你达成愿望。

为什么称为「大隨求」，也就是祂是属于「隨求」的菩萨。本来佛法是讲「无求」、「无所求」，那菩萨慈悲，仍然让众生能够祈求，这就是菩萨本身最大的悲愿，所以称为「大隨求」。

这世间上的人都是有所求的，有所求是每一个人的共通点、本性。

大隨求菩萨慈悲世间的众生，为了显化菩萨的慈悲隨求隨应，当祂给你感应以后，你能道心坚固，而且你能很尊敬，很虔敬地敬仰观世音菩萨。

才有这一尊「大隨求菩萨」。

大隨求菩萨修法口诀

莲生活佛 卢胜彦法王特别传授「隨求八印」

「内五钻印」、「时轮金刚印」、「大威德金刚印」、「尊胜佛母印」、「三钻印」、「单钻印」、「虚空藏印」和「梵篋印」。此八印结完后，双手摩擦三下，再翻转互拍三次，这是要诀，很重要的。

因为，如此「大隨求菩萨」的心中马上听到你的祈求声音，摩擦三下，就触动了「大隨求菩萨」的心，再拍三下，祂就响应你的祈求。每一次你求祂，就结这个手印，还要念祂的咒语『嗡。摩诃钵罗底。萨落。梭哈。』

「大隨求菩萨」不是隨便菩萨，「不是隨便求」就可以，祂是有很大的法力，可以满众生许的愿，但是，众生自己也要衡量，愿望要适合自己才行，而不是隨便求。

你要你的愿望能够实现，就必须要遵守大隨求本身跟佛教种种的戒律，如此就会让你的愿望实现。大隨求菩萨能拔济一切众生所有罪障、恐怖、疾病，而令身心安乐、所求圆满。受持此咒者可得诸天、龙、神等之守护，与一切如来之护念。

莲生活佛教导这尊「大隨求菩萨法」，是希望能够让大家如意圆满，如意圆满后再进一步到了「无求」，最后是「无所求」，如此才能成佛，修行就会成就。

2022 年 12 月 24 日 圣尊莲生活佛主持台湾雷藏寺「大随求菩萨护摩大法会」 暨 《维摩诘经》第 55 讲

《维摩诘所说经》第 55 讲

〈佛国品第一〉

「尔时毘耶离城有长者子，名曰宝积。与五百长者子俱，持七宝盖来诣佛所，头面礼足，各以其盖共供养佛。佛之威神令诸宝盖合成一盖，遍覆三千大千世界，而此世界广长之相悉于中现。」

今天时间实在是很紧凑，我来讲**《维摩诘经》**。

宝积与五百长者子 持七宝盖来诣佛所

「尔时毘耶离城有长者子。名曰宝积。」就是宝积菩萨。「与五百长者子俱。持七宝盖来诣佛所。」也就是他们每一个人都拿着「宝盖」，来到释迦牟尼的面前，这个宝盖是用很多的七宝镶成的宝盖。

大成就者说法 顶上宝盖庄严

这个「宝盖」，我要解释一下。在印度天竺古代，大法师或大成就者说法，上面都有一个宝盖。很多大菩萨上面也都有宝盖，祂们都有宝盖的，那是天竺象征祂们的成就。宝盖越多，像西藏后弘期——阿底峡尊者，祂就有很多的宝盖。为什么祂有很多的宝盖呢？祂辩论赢了，辩输的人一定要送祂一个宝盖；而且还要把寺庙送给祂；还要皈依祂。

印度天竺古代有一个习惯，他们很喜欢辩论。辩论流传到西藏，就是变成「辩经」。在中土就比较少大家来辩经，在西藏辩经就成习惯。为什么呢？因为它的风俗是从天竺传过来的。所以，藏文是天竺的梵文转过来的。西藏的喇嘛本身有辩经的习惯，就是辩论。

阿底峡辩才无碍 拥有众多宝盖寺庙

那时候在印度喜欢辩论，辩赢的，他可以赢得一个宝盖；还赢得一座寺庙。还有，他赢了，输的人要皈依赢的那个人，这是辩论，在印度是这样子的。所以，阿底峡尊者有很多的宝盖。祂的胸前经常挂满了钥匙，为什么挂满钥匙呢？现代人哪里有身上挂满钥匙的。在古代，大成就者身上挂满庙门的钥匙，就是这个庙是属于我的。所以，阿底峡尊者的身上挂满钥匙，走起路来叮叮当当、叮叮当当。就很响，叮叮当当、叮叮当当。大家一看到祂，哇！那是一个大成就者。阿底峡尊者辩论赢了很多的宝盖；赢了很多的寺庙；赢了很多人皈依。所以，祂在天竺是一个大成就。所以，那时候西藏王——智慧光与菩提光专门派人到天竺，去迎请阿底峡尊者入藏弘法，这就是西藏的后弘期。「宝盖」就是印度的习俗。

头面礼足 五体投地 顶礼大成就者

「持七宝盖来诣佛所。」这五百长者子拿着所有七宝镶满的宝盖，去供养释迦牟尼佛，因为释迦牟尼佛是大成就者。

所以，「持七宝盖来诣佛所，头面礼足。」什么叫「头面礼足」？这又要解释一下：在天竺古代，对一位很尊敬的大成就者，他要头面礼足、五体投地，那时候叫「五体投地」。第一个、他一定要跪下来，两个膝盖着地、两只手着地，就是「四面」，头碰在释迦牟尼佛的脚上，叫做「头面礼足」、叫做「五体投地」。用他的头来承托祂的脚，这是天竺印度的礼节，叫做「头面礼足」。头面礼足是印度人恭敬成就者的一个方式，他头一定要碰祂的脚，表示臣服在祂的脚之下。这样有了解吗？

在西雅图 microsoft，大家知道 microsoft 就是「微软」。Microsoft Bill Gates 他知道东方人很勤劳，他请了很多天竺印度的研究科学的科学家，和印度的科技人才，全部都到了 Microsoft，西雅图差一点变成印度城。

真的！我们左右邻居全部都是印度人。你到西雅图一看，天啊！全部就是印度人。真的！他们也是长得很黑。你以为是黑人？ No ！真的是印度人。男的眼睛都大大的；女的都胖胖的。印度很奇怪，他认为苗条的都不是美女；胖的才是美女。所以，印度的太太，每一个都是胖胖的，满街上走的都是胖的。所以，慧君去到那里，你就变成小巫啊！人家大巫在那里，都是胖的。你不用怕不好意思，所以，你去西雅图非常适合。真的！已经变成印度城了。

你知道西雅图雷藏寺有多少印度人来拜佛吗？我们那里有梵天（Brahma）、湿婆（Shiva）与毗湿奴（Vishnu）。有嘛哈室利耶、色拉沙底、嘎那巴底、甘尼许 (Ganesh)、杜尔噶 (Durga)、卡莉（Kali）……，哇！西雅图雷藏寺有印度三大神跟所有的神祇。色拉沙底——妙音天、嘛哈室利耶——大吉祥天、杜尔噶、卡莉，都是女神。还有甘尼许——象鼻神、猴神。哇！他们一看到，通通来礼拜，他们以为是印度庙，通通都来。看到我，头面礼足啊！真的！不管男的、女的。我们的邻居来拜庙的，很多人来拜庙，看到我就头面礼足，这是什么礼仪？就是「头面礼足」。他的头一定碰我的脚，这就是「头面礼足」。

佛之威神令诸宝盖合成一盖 遍覆三千大千世界

「各以其盖来供养佛。」就是宝积菩萨带着所有的长者子，以七宝盖——七宝来做成的宝伞，一齐来全部供养佛。

「佛之威神令诸宝盖合成一盖，遍覆三千大千世界。」释迦牟尼佛祂就显威神之力，令五百个宝盖合成一个宝盖，五百个宝盖排起来很长，佛就显神通，把所有的宝盖变成一个宝盖，这个宝盖遍覆三千大千世界。

「而此世界广长之相悉于中现。又此三千大千世界。」这是讲释迦牟尼佛显化祂的神通威神之力，把所有的宝盖集中起来，变化成为一个大的宝盖。这个大的宝盖把整个三千大千世界全部都盖住了，佛的神通力非常伟大。

卢师尊显神通 化现无形宝盖

真的！你看我们坛城这里都没有宝盖，连一个都没有，没有宝盖。我们这里没有宝盖，因为我们这里不是印度、也不是天竺，我们也算中土吧！我们是中土的汉人，不用宝盖的。六楼坛城有宝盖，那你们谁有神通？把六楼的宝盖给它移到我们这里，你们谁有神通呢？(众笑) 不管啦！师尊显化一下，无形的喔！无形的宝盖喔！（师尊静默瞑想）好！宝盖来啦！你们要照相的照相，看看上面有没有宝盖！好了！

笑笑人生：养老虎的梦想终于实现！

人出生的时候，大部分都会办桌。出生那一桌——满月办桌。我们不会吃，我们那时候还是 baby ！才满月嘛！当然不会吃啊！结婚的时候，也要办桌，那也是一个大桌啊！忙得没有空，也不能吃啊！吃起来很难看，哪有新娘子在吃办桌的？没得吃啊！因为很忙。到了你走的时候，你离开的时候，也会办桌，只有看别人吃。所以，人生很短，要善待自已！

小时候，因为我是男生，所以喜欢去动物园看老虎。发誓长大以后也要养一只老虎。二十年以后，我的梦想终于实现！不能再说了，因为我要去煮饭、洗衣服。

庙里面有一口钟。老僧告诫世人：「只能够敲三下：第一声、福喜双至；第二声、寿比南山；第三声、财源广进。」这世间人都很贪心，就多敲了一下。老僧很惊讶！不好了！不好了！这一下「四大皆空」。我们人就是不能够有贪心，叫你敲三下，就是三下，第四下绝不能敲。。

在《维摩诘经》中，有言：维摩诘大士的前身是「金粟如来」，是从「阿閦佛」的「妙喜世界」来的。

我特别从典籍上查「金粟如来」的资料：金粟——指粟子的色黄，如同黄金。另外，有关金粟如来的资料是这样的：古来传说，维摩诘大士的前身即是金粟如来。

但是在经典上却没有根据。

有人说：在《发迹经》有。在《思惟三昧经》有。但是，这二部经，都不在佛教的典籍之中。另，后人所作的论述中提及：《维摩诘经会疏》曰：「今净名或云金粟如来，已得无上寂灭忍。」

（净名即维摩诘的梵名真义）

《谷响集》曰：「李善所著头陀石碑注引《发迹经》云：净名大士是往古金粟如来。予（寂照）尝检藏中，不得此经。」

又，复礼法师《十门辨惑论》曰：「穷见维摩神力，掌运如来，但十地之观如来，尚隔罗谷。若维摩是如来，助佛宣化，未知何名何号何论何经，请烦上智示下愚。」

辨惑曰：「金粟之名，传而有据者，自注云。」

吉藏师云：「金粟事出《思惟三昧经》，但，未见此本，穷谓西国有经，东方未译。」

《祖庭事苑》曰：「《十门辨惑论》云，维摩是金粟如来，事出《思惟三昧经》，但，未见此经。」

总之，据我所知，所谓维摩诘是「金粟如来」，有二经可查。

但，这二本经典，东方未曾译出，故不明也。我（卢师尊）问维摩诘大士：

「祢是金粟如来？」

维摩诘答：「幻名。」

我问：「从妙喜世界来？」

维摩诘答：「实无来去。」

维摩诘大士告诉我：虚空无名。

过去、现在、未来，皆不存在。

众生妄执：

所以才有名号。

所以才有过去、现在、未来。

例如三界天：

「欲界天，因有欲望，才成天。」

「色界天，因有光明，才成天。」

「无色界天，因无色有，才成无色天。」

维摩诘说：

执着这些，才有三界，生生世世无有出期。这就是「三有」。

维摩诘又说：

「卢师尊，有一天，你也不是卢师尊，卢师尊只是方便之名。」

又：「东方妙喜世界，亦然如此，四维上下，无不虚空。东方无尽，西方无尽，南方无尽，北方无尽，更有何方？全是虚空。因虚空故，才能自在，无轮回，无涅盘，明白否？」

体验悟化 梦幻的随想

莲生活佛 卢胜彦文集 194 册梦幻的随想

在宇宙的翰海中，我们只不过是其中的一粒小砂，严格的来说，或许连一粒小砂也都称不上吧！我们只是时间洪流中，稍纵即逝的一瞬。往后看不到过去，往前看不到未来，所拥有的只是一瞬间而已。难怪智者会说：「人生如梦」，此书《梦幻的随想》正是作者在梦幻般的人生里，将周遭事物的感悟化作文字的飨宴，与大家分享。

不论是谁，每个人都需要一个能够让自己身心安顿并且安身立命的「立足点」，有了如此稳若盘石的「立足点」之后，我们每个人于是可以由此放眼天下，于是可以尽情的挥洒，只是，「立足点」如何而来？在健康的身体为首要的条件下，我们渴望的是足堪使用的财富，相知相惜且相陪的伴侣，能够提升心灵的智慧，以及人与人之间的和谐互爱，乃至令人尊敬的美好声誉...

在作者的引领下，《梦幻的随想》为我们每一个人的人生找到了架起「立足点」最重要的“源头”，在「争取功名对不对？」一文中，作者提到这世界原本是烦恼的世界，难道说只有淡泊名利，甚至摒弃名利的追寻才能没有烦恼？

莲生活佛说：「有名而无名，有位而无位，有财而无财，有相而无相，有色而无色，有乐而无乐...。这是什么？这是通达！」

您是否也早已发现，绝大多数的时候，我们活在「二元论」的世界里头，我们的形容词不是「黑」，就是「白」；不是「对」，就是「错」；不是「是」，就是「非」；不是「美」，就是「丑」；不是「你」，就是「我」，总之，不是「这样」，就是「那样」，所以，我们常常不自觉的让自己陷入一种「对立」的情境，烦恼于是茵蔓不断，剪不断、理还乱，因此，佛法教导我们要学习「无我」，并从无我中了解如何与宇宙万物合一。

莲生活佛说：「『我』本来就是『无』，要把『无』也舍弃，这不是妄想吗？不应该舍弃『我』，而是要把『我』跟『无』一体化。这就是开悟！」

而密教「合一」的道理，不只在「无」中，在生活也充满了「合一」的奥妙。想想看，如果我们能够消融自己，与我们误解、憎怒的人「合一」的话，很快地我们也能体会他之所以憎恶的原因，有了这样的体会与理解后，很自然的，也就能够放下心中的对立与怨恨，再换个角度来说，您觉不觉得每次投身在大自然的怀抱里，看青山高矗、大海呢喃，都令人心胸开阔不少呢！那么，与高山合一，与瀑布合一，与大海合一，乃至与佛合一，任何事物只要能够合一，都能够进入禅定。为什么呢？莲生活佛说：「心的显现是山河大地，山河大地就是心。因此我们向高山去觅心，向大海去觅心。」

无论如何，略有命理常识的人都知道，想要提升命运最快、最有效的方法，其实就是从改变自己做起。因此追求幸福满足的人生，最大最有力的加持，原来是自己证明自己。《梦幻的随想》所要传达的是一位智慧通达、圆满无碍的法王作家，在生活中俯拾即是的感悟，他把对众生的爱化作密密的文字，期待读者能在文字的乳汁中吸取智能的养份，由此成长茁壮，并以慈悲纯朴的心，认真的看待每一个日子。

教授师团向传法部长老团请教交流会

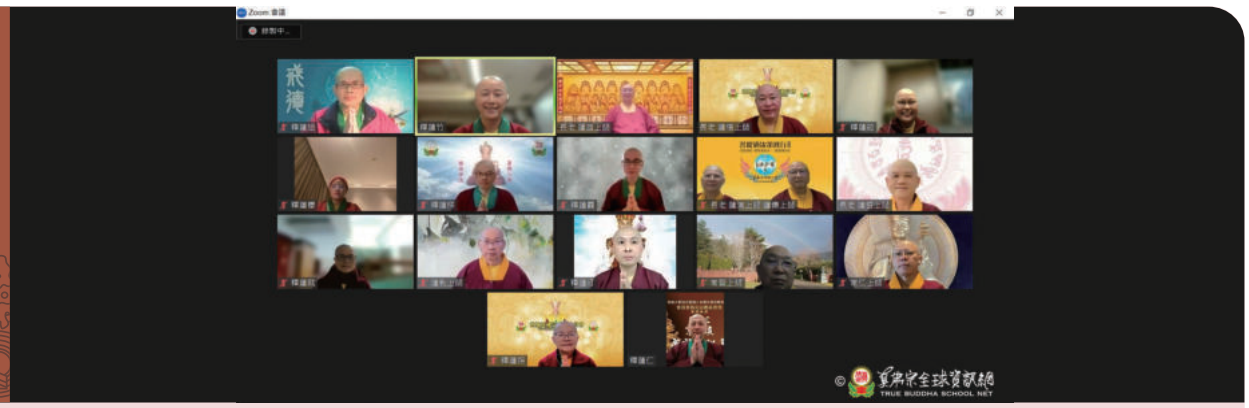

〈传法部新闻〉释莲灯 报导

2022 年 12 月 26 日是一个特别的日子，在在线举办了真佛宗首次由教授师团向传法部长老团请教的交流会。

当天慈悲出席的长老有执事长老释莲僧上师、法统司长老释莲满上师、释莲传上师、典律司长老释莲雄上师、育贤司长老释莲哲上师、礼仪司长老释莲栽上师、及长老释莲花常仁上师、长老释莲花常智上师列席指导。

而与会请教的教授师有释莲樱教授师、释莲追教授师、释莲轰教授师、释莲梁教授师、释莲仁教授师、释莲媖教授师、释莲茹教授师、释莲竹教授师及释莲就教授师等九位出席。

首先，教授师们一一的向长老团做自我介绍以及升任教授师后的自我期许，会议便进入了主要的纲目讨论，包括：

主题一、「真佛僧团对于教授师的定位」：

讨论项目包含「教授师与法师的分别」、「教授师的职责与弘法范围的增扩」等细节。

主题二、「协助僧团制度的建立」：

讨论项目包含如何强化僧团的伦理、如何增进僧团对戒律的尊重，以及如何加强宣传，让更多人了解僧团的制度与重要性等细节。

诸位长老认为教授师即是准上师的资格，一举一动皆受各方关注，更应该积极提升自我的学佛素养，在宗内树立起修行人之优良典范。长老们大致上都认为应该有放宽教授师弘法权限的必要，让宗派弘法事业能够百花齐放，鼓励更多的本宗菁英在度众事业上一齐努力。

长老们对于如何强化僧团的伦理，增进僧团对戒律的尊重等讨论上，亦从个人修为、完善僧团章程组织的规范、戒律的推行与维护等多个角度，给予教授师团精辟的建议与经验分享。所有长老团的建议在汇整后，将呈报给宗委会核心小组做进一步的讨论，检讨是否有改革的空间。

交流会的后半段，教授师们提出了各自在修行上、法务上、宗务上所遇到的许多问题，如「如何更好的引导众生皈依真佛？」、「如何做好道场管理？」、「身为教授师应有的日常的修行建议」等 9 项问题请示长老团。诸位长老依着本身在宗派数十年的宗务与法务的历练，慈悲无私地分享了各自的经验与建议，并表达了对教授师们的鼓励与期许。

此次教授师团向传法部长老团请教交流会在宗派堪称首创，为众等立下了修行人应有的谦卑求教精神；长老们慈悲无私的分享与教导，亦让许多宝贵的法务、宗务经验能够薪火相传的延续下去。相信诸位教授师将会本着荷担如来大业的伟大志愿，努力奉献，自度度他，荣耀根本上师、并利益更多的众生同皈真佛！

《就「中观」吧！》

文／谜之仕

这世间宇宙的万物万象，都不该用简单粗暴的「二分法」来判定。不是「非黑即白？非善即恶？」的观念。这也与事实不符。更何况要用刻板的观念来影响他人的思惟。譬如说要过年了，中秋节到了，就应该开心？就要快乐？我就是不开心不快乐，不行吗？

不接受负能量，但它确实存在。强掰的正能量，也不过是一件虚假的外壳，毫无意义。唯有透彻事物本身的道理，才能获得自在。

这世间的道德伦理规范与法律，也不过是一项项维持社会秩序的工具。它不是真理，它只是人定出来的规矩。更不该拿它来局限人类的思想，这样人类永远无法进步。

要自在，就不该用二分法，要「中观」。所谓中观，是不执着于右，不执着于左，更不能执着于中，才叫中观。

有些学佛的人会去探讨「佛性」，探讨「真如」，也知道佛性真如「无染」，就认为应该就是「净」了。其实，应该连「净」的想法都要抛弃。在「心经」里，「观自在菩萨」就说：「不垢不净」，意思就是把两边的想法都抛弃掉才能自在。六祖惠能也说：「不思善，不思恶。」其实不是说不去思考分辨，而是因为知道去想那些也没有什么意义，只是自我局限罢了，就算脑海中还在想，但自己就当个观影人，不受影响就好了。

再谈到「心经」里「观自在菩萨」所说：色不异空，空不异色，色即是空，空即是色。为什么？这也不难，因为「空」是「色」的本质，「色」是「空」的「镜中花」、「水中月」的显现，它们是一体两面。所以不该执于「空」，也不该执于「色」，那是二分法的陷阱。所以才有「非空非有」，「亦空亦有」，「性空相有」，等等的说法。世间宇宙的万事万物都是如此。

大修行者，会遵守戒律，但不会被戒律所绑。因为他们知道，戒律是帮助修行的方法，不是真理。金刚经云：法应尚舍，何况非法。所以如何取舍？自有一番道理。

明白了真相，就会知道世间无常，就会知道无所谓，就会知道任运，就会知道游戏。然后就会如同王安石的「梦诗」：还似梦中随梦境，成就河沙梦功德。

所以，你「观自在」了吗？

所以，世人俗人，还在用一些「规矩」绑架他人，局限他人，真的有比较「高明」吗？

世间法，当然还是要遵循世间规矩。但「灵性」的成长，就必须要跳脱框架。

有形归有形管，无形你就放飞吧！但要如何不入魔？就「中观」吧！

【2023 真佛宗为世界祈福活动】已于 2022 年 12 月 25 日圣诞节晚上开始。此次活动累计至今共有 114 个真佛宗道场、24 位上师、2 位教授师、51 位法师、22 位讲师、78 位助教总共 177 弘法人员及无数同门报名在 zoom 上持咒。25 及 26 日两晚皆各有三千多位真佛弟子分别在脸书或 YouTube 共同修法持咒。

莲生活佛说：大救难咒可超度亡者 可守护苦难众生 在种种灾难迫害中受苦的众生 需要此殊胜无比的救难咒来救度

2022 年，瘟疫和战火带来的阴霾，笼罩了全球。原本应渐渐复苏的经济也再度受影响，人们的生活依然陷于水深火热之中，天灾人祸令人身心饱受折磨，民不聊生。因此，世界真佛宗宗务委员会发起持咒回向活动，为世界祈福。

法王说：「大救难咒可超度亡者，可守护苦难众生。人难、魔难、病难、天灾人祸，在种种灾难的迫害中受苦的众生、身心疲惫不安宁的众生，需要此殊胜无比的救难咒来救度。」

12 月 25 日至 30 日的晚上 8 点，一连六天，由 5 个真佛宗道场为主音分别带领，真佛宗弘法人员与同门一心修法持诵大救难咒，愿以此全球真佛宗弟子持诵大救难咒功德回向，祈愿根本传承上师莲生活佛、真佛宗历代传承祖师、十方三世一切诸佛菩萨、金刚明王、护法空行、诸天神众，以大威德力、大慈悲力，放大光明守护世界众生，祈愿在 2023 癸卯年，能够化解一切灾障，远离天灾人祸、刀兵劫难、饥荒之难，祈愿全球经济开始复苏，人民能够安居乐业，国家能够风调雨顺，国泰民安。愿一切障难、苦难、魔难，全部退散！

参与的道场并以爱心图案点灯为世界祈福，希望这份爱心与咒力，让这世界有多一点光明、驱散黑暗。秉持着真佛宗根本传承上师教导的菩提大爱，宇宙的大光明海与灯火互相交融、真佛宗同门以共同的念力同修，咒音遍布了全球角落。

2023 真佛宗为世界祈福 恭请 莲生活佛 以千手千眼观世音菩萨护摩法会做总回向

全球持咒活动将于第六天 12 月 30 日晚上 8 点结坛。第七天 2022 年 12 月 31 日，在台湾雷藏寺「千手千眼观世音菩萨护摩法会」上，宗委会将恭请真佛宗根本传承上师 莲生活佛为此祈福活动做总回向，愿观世音菩萨闻声救苦、千处祈求千处现，放大光明守护世界众生！

中观堂

印度尼西亚雷藏寺

圆月堂

般若雷藏寺

法轮雷藏寺

大马金海华光功德会

西雅圖雷藏寺「冬季送暖」愛心活動

年终将至，每年的这个时候，西雅图雷藏寺都会汇集大家满满的爱心，在寒冷的冬季为无家可归的游民送上温暖的爱心物资，让他们能够不在饥寒交迫的情况下过冬。

12 月 10 日星期天早上十一点，由西雅图雷藏寺监院释莲吟法师代表将爱心物资送到 Facing Homelessness 游民救济中心，协同发心前去帮忙的莲花德华法师和师姐们一同前往。抵达游民救济中心时，里面的工作人员出来看到两辆装载满各种物资的大车，无不惊讶赞叹！所捐赠的物资有：食物、饮料、冬天御寒的各种衣物、背包、帐篷...等，不胜枚举。当日雷藏寺更准备了几大盘的热食带到游民中心，在阴雨绵绵的冬天让游民也能享用到温热的食物。

西雅图雷藏寺长久以来，每一年都会发起「冬季送暖」的爱心义行活动。在今年的 11 月 18 日，也是由西雅图雷藏寺监院释莲吟法师，代表赠送御寒物资给十二个贫困的家庭，让十二个家庭都能过上一个人情温暖的圣诞佳节。

圣尊常教导我们要有「无缘大慈、同体大悲」的精神，要视众生的苦为己苦，发挥我们的慈悲心，无私无垠的去帮助所有需要帮助的人。今年的「冬季送暖」爱心活动捐赠物资的总额超过八千多美元，真的非常感谢许多同门热烈踊跃的捐助善款，或是捐助所需物资，并且要感谢彩虹雷藏寺全力赞助食物捐赠。无论是道场或是个人，每一个爱心所堆栈起来的善缘，就能减少众生一分的贫苦，让这个世间更美好。

照片说明：12 月 10 日西雅图雷藏寺莲吟法师一行人，运送「冬季送暖」的爱心物资给 Facing Homelessness 游民救济中心。照片中间是 Facing Homelessness 游民救济中心的经理 Karina Wallace 女士（穿黑色衣服）。

世界華光功德會 傳送愛心溫暖寒冬
2023 新加坡華光 助學金頒發典禮
鼓勵弱勢學生積極向上

華光功德會（新加坡分會）報導

华光功德会（新加坡分会）于 2022 年 12 月 10 日（星期六），举办一年一度的助学金颁发典礼。每年年度助学金，不分种族或宗教信仰，都开放给就读于新加坡公立学府的学生申请。

今年，华光功德会（新加坡）共颁发了新币 37,100 元的助学金给贫困学生。受惠的学生共有 125 位。18 位来自特殊需要的学校，43 位来自小学，33 位来自中学和 31 位来自大专（工艺学院，初级学院和理工学院）。如往年一样，这次的助学金也包含颁发特别奖给取得卓越成绩的学生，共有 9 位学生因此而受惠。

在颁发奖学金的当日，大部分的学生和家长们都提早抵达活动现场，他们都井然有序的在登记处，按照组别出示助学金通知信，登记和拿取牌号。当天有超过 250 多位学生、家长、贵宾和义工出席，非常热烈的参与典礼。出席的贵宾包括杨厝港基层组织顾问叶汉荣先生，德义区民众俱乐部，和新加坡真佛宗各道场的代表。

今年，每位学生除了领助学金以外，也都拿到了一个礼包。典礼结束后，我们也准备了丰盛的自助餐给出席的贵宾和义工们。「2023 华光助学金颁发典礼」在欢乐与温馨的气氛中圆满结束。

华光功德会（新加坡）希望这个活动，能鼓励学生们更积极向上和发愤图强，纵使在面临艰辛和充满挑战的环境中也要自强不息。最后，华光功德会由衷的感谢所有的赞助商和善心人士的捐款，义工们无私的奉献和大家的支持！谢谢！

更多的活动照片，可上华光功德会（新加坡）的脸书 https://www.facebook.com/lotuslightsg

原來我的爸爸這麼可愛

文／蓮花元和（蘇元和）

2021 年 10 月，我的爸爸生病了，这是他逾七十六年以来，第一次身体腹部感到这么疼痛，经过医院医生的检查后，证实爸爸胰脏有不明的肿瘤，说真的，连他都知道那是「不好的东西」。一回家，他一如往常安静地回房睡觉。我问他：「医生怎么说？」他简单回：「看医生怎么安排治疗阿。」这就是他，似乎在他脑袋里有着他知道的道理，在生活、生意上，他总是依循自有一套法则的态度，处变不惊。

无畏风雨 爸爸的责任心

「爱睡觉与做生意」是我们六个兄弟姊妹、媳妇，对他最多的生活印象。但随着年纪增长的我认为，这正是爸爸心灵、生活简朴的写照。谈到爸爸的一生，我这个老么女儿的记忆里可能没有姊兄们知道的多。我所知的爸爸，他靠卖水果为生，长大后的我认为，他是无畏风雨，是一个负责任、爱工作的行动派人物；他不辞辛劳是因为他对家庭的照顾。「我每天赚回来的一分一毫钱都是交给你们妈妈。」这是我从小到大最常听爸爸说的一句话。

随着我年纪增长，会偶尔坐在他床边跟他聊天，聊新闻、聊宗教、聊做人做事的道理，尽尽女儿的孝心。「生意囝歹生（台语）」这是他常对我说的话；而我常常认为爸爸就是「天公仔子」。

妈妈离世 爸爸不舍

20 年前，支撑爸爸努力工作最大动力的人 - 他的太太、我的妈妈被医生诊断罹患胆管癌；有一晚，爸爸一如往常工作回来，只是不一样的是，身旁的他少了太太帮忙收拾水果箱子；有一次我从家门内，往外看到父亲只身孤影，一瞬间使我强烈感受黑夜的天空竟如此寂静，就如同爸爸的心情，因为妈妈是我们一家人很重要的情感支柱。

爸爸好福气！儿孙满堂

然而，不舍与哀伤随着时间渐渐淡去，爸爸如同每日太阳依旧会升起，他马不停蹄、每日工作，因为他说：「出去赚钱，心情卡好。」一转眼 20 年过去了，他开始有很多内、外孙子来报到，成为家中的成员，一晃眼，最大外孙子年龄都近 30 岁了，他常说，「我等着做阿祖了。」

「简单平淡」是父亲七十七年的生活写照，他的六个小孩各自每天忙着自己的家庭与工作，生活虽是两条并行线，但偶而逢年过节，聚在一起吃吃饭，乐享天伦。

童子心的爸爸 会读经书、弹琴

2022 年 10 月 20 日，我的爸爸离开了，虽然诸多不舍，但他终于可以不再受病痛躯壳的牵制，现在要回归他的自性佛性（真如）、微笑往生到佛国的净土，更可「神行」穿梭在宇宙，飞腾到他结缘认识神的天堂去。我深深认为佛菩萨、光明中的威神早已备妥好一切资粮，等着他享极乐去了。

我想简短地总结我眼中、心里的爸爸，他是「天公仔子」，他靠着水果买卖养育六个小孩，我们才能衣食无缺；他更是「才子」，会读经书、弹琴、唱歌；他只有读过六年书，却善于公文写作、能抄写经文，字迹美、字如其人与父亲一生品德相呼应；晚年的他更是一位「莲花童子」，有着一颗天真童子的心。即使生病后的他仍然勇敢、可爱，总是在照片或视讯哪一头「手比着 YA、比着赞」响应儿女们，他似乎要告诉他的儿女：「我很好，不必担心。」

爸爸一生脚踏实地、敦厚善良、勤奋负责的精神已成为我的信奉。我在此分享爸爸往生的第二天，我为他做了功德与善行后，走在路上正当我思念着他时，无雨的天候下竟然突然出现一道彩虹；回到家中，我更看到一到红白光直射家中，是的，诸多非常吉祥征兆正要告诉我，我的爸爸已到佛国净土去了，他要告诉我：「请放心，我与佛同在、在净土极乐世界了。」

恭祝 根本上師 無上法王 蓮生活佛

師母蓮香上師闔家 暨 全球真佛弟子

新年快樂！吉祥如意！

香港澳門各道場如下：

香港雷藏寺、蓮豐堂、高真堂、尊貴堂、普照堂、澄淨堂、十方同修會、普明同修會、上天竺同修會本淨同修會、澳門如實堂。眾上師・法師・教授師・講師助教・全體理事・同門

全體弟子頂禮恭賀

玉兔躍香江
金龍舞鏡海
請佛長住世
度眾樂康泰

（港澳道場敬獻賀偈）

2023 癸卯年 瑞兔迎春

吉祥玉寶 加持

台灣華光功德會已於2022年11月18日恭請創辦人法王聖尊蓮生活佛加持2023年新春吉祥至寶，敬請同門與善信大德踴躍請購，期望大家發心做公益之虞，亦能蒙活佛賜福，癸卯兔年闔家平安健康、招財除煞、子女學業進步！

法王聖尊返台弘法期間於台灣雷藏寺每周六所主持的護摩法會，本會在現場亦設有攤位以服務大眾，同時提供精緻的醫療口罩免費供大眾索取，歡迎同門與善信大德蒞臨參觀與指導，華光功德會感恩您！

本會網路捐款採用3D驗證，安全性最高。歡迎多加利用！

社團法人中國真佛宗
華光功德會

總會
高雄市前金區七賢二路322號5樓之1
電話：07-2410325 傳真：07-2419885
E-mail：lotuslight65@gmail.com
網址：http://www.lotuslight.org.tw/

中區
台中市大里區國光路二段779號6樓
電話：04-24061348 傳真：04-24060849

南區
高雄市前金區七賢二路322號5樓之1
電話：07-5212583 傳真：07-5212572

2022年12月17日，马密总般若雷藏寺主办「南摩阿弥陀佛」息灾、祈福、敬爱、超度藏密式护摩法会。恭请释莲允上师主坛、上师、法师、讲师、助教及众同门护坛。以此法会功德力，祈愿阿弥陀佛佛力加持，令众生恶缘远离、福慧增长，更能饶益先亡众生，得蒙其广大愿力脱离苦道，往生西方极乐净土。法会圆满结束后，恭请主坛上师为大众作法语开示。

释莲允上师法语开示：

让我们虔诚顶礼尊贵的根本传承上师圣尊莲生活佛，感恩传承大加持，敬礼护摩主尊南摩阿弥陀佛，敬礼般若雷藏寺坛城所有光明诸尊，感恩光明加持法会一切吉祥圆满。尊敬的莲太上师、莲夫上师、法师、讲师、助教、各位同门善信，大家晚上吉祥。

我已经很久没有坐在这里了，感谢大家欢迎我回娘家。现在师尊已经回台湾了，很多人会观看线上法会直播，或是飞去台湾参加法会，希望大家如果经济与时间允许，欢迎大家到台湾去朝圣。今天要与大家分享几个小故事，第一个是有一个卖瓷碗的老人，他挑着瓷碗在路上行走，突然有一个瓷碗掉在地上摔碎了，这个老人头也不回，继续往前走，旁边的路人就好奇的问老人，为何不回头看看呢？老人回答说，既然碗已经摔破了，看与不看并没有分别。这个小故事告诉我们，失去的东西我们要学习接受，也要放下。在我们的人生当中，大家难免会面对自己心爱的人、事、物突然消失不见，当事情发生时，我们以怎样的心情来面对？我们要学习接受与放下，毕竟发生的事情不会因为我们的悲伤埋怨而有所改变，道理我们容易明白，实践起来却相当困难。好多事情我们不要存在心里，要适当的把它删除，把心放空。比如，当我们看水清澈的时候，不表示水里面没有杂质，当你去搅动水，就会变得混浊，当沙尘杂质沈淀以后，水又恢复清澈。就像我们，把事情沈淀放下之后，才能看到自己的自性，才能显现自己的自性佛。

第二个故事，有一只鹦鹉，它遇到了一只乌鸦，大家都知道，鹦鹉非常漂亮而且被人圈养，乌鸦就是黑呀呀。鹦鹉的生活是非常安逸的，每天都有人喂养，乌鸦在野外自由生活，相信没人饲养乌鸦。鹦鹉非常羡慕乌鸦的自由生活，乌鸦却羡慕鹦鹉安逸的生活，所以它们商议互相交换彼此生活环境。当乌鸦被圈养后，但是因为外表丑陋不被主人喜欢，结果最后乌鸦郁郁而死。鹦鹉虽然得到自由，但却没有觅食的能力，最后却饥饿而死。这个故事告诉我们，不要盲目去羡慕他人，因为他人的生活不一定适合自己。我们只要过好自己的日子，做好自己的本分，珍惜当下所拥有的，在这疫情期间，好多同门因为染疫往生了，我们大家今天能够相聚在这里参加法会，就是幸福的一群，所以大家要好好珍惜当下，不必去羡慕他人。

第三个故事，有一只猫与猪是好朋友，有一天猫掉入一个大坑，猪就拿着绳子来救猫，猫叫猪把绳子扔下来，结果猪就把整捆绳子丢了下去，猫郁闷的说，猪要拉着绳子的一端，现在这样要如何救它，结果这只猪竟然跳了下去，拉着绳子问猫可以了吗，猫感动的流着泪，竟然有猪朋友为了救它而跳下坑。在我们身边，有些人虽然不是很聪明，反应可能有点慢，但是他是你值得终身拥有的朋友，他可能为你付出一切，义无反顾为你做任何事情。这故事，主要告诉我们，在轮回里面，我们遇见谁都不是偶然，如果我们遇见一个，一心只想利益你的人，才是奇遇，这个人用尽了祂的愿力，慈悲的等候我们很多年了，大家知道这个人是谁吗？祂就是我们的师尊，师尊在台湾小巨蛋化虹法会开示说，师尊加持大家，是让你明白娑婆世界是海市蜃楼，众生都沈迷在财、色、名、位，师尊的加持是让大家醒过来，叫大家不要在这世间继续睡觉，师尊通过这次法会来唤醒沈睡的我们。希望大家能体会师尊的用心良苦，从美国到台湾，师尊从没停过弘法的脚步，这一切都是为了让我们早日醒悟。希望大家好好珍惜，这一世我们遇到了用尽心力，慈悲等候我们多年的根本传承上师，不要辜负了师尊对我们的期望。

第四个故事，有一个老师问同学，乙人要烧一壶水，当火烧到一半时发现木柴不够，该怎么办？大家异口同声说去找木柴添加，老师却说，为什么不把壶里的水倒掉一半，那就刚刚好够烧了。这故事告诉我们，遇事要懂得取舍，有舍才有得，另外也提示我们，人到老年，精力有限，所以我们得像故事中倒掉一些水，专注在这一世该做的事情，我们应该完成的责任。佛陀常说，人活着就是为了酬业，该受的要欢喜去受，去了了这些债务。我们的时间有限，应该把我们剩下的精力，好好的来修习真佛密法，师尊在小巨蛋开示提到，我们要以无念来清净所有的习气，要以禅定及智慧二者合一来清净。禅定及智慧并不是一天、一个月甚至几年就能够达成，大家都知道，当自己禅定时，很多烦恼的事情全跑出来，不容易定下来，所以我们更要努力，在有限的时间去做禅定的功课，从禅定中产生智慧，这样我们才能达到无念，只有达到无念的时候，就是完全的清净，所有习性才能消除。

我们也要懂得布施、慈悲心及菩提心，在华严经里提到，一位大菩萨说祂成就的历程，祂说“我愿意受尽一生的苦痛，只是为了听闻一句佛法佛号”，“我愿意生生世世受苦，只是为了学习解脱的法门“。解脱的法门，我们慈悲的根本上师已经传授了，这是赐於我们珍贵的礼物。另外一位大菩萨说“佛不是让你忽略观察实相，一生安稳”，佛宁愿让你身心起伏，只为了让你观察到生命的实相，我们是学佛而不是拜佛，学佛最终是为了学习解脱的法门，我们要秉持根本上师的教诲，努力去实践修持。

第五个故事，有一个老和尚问小和尚，如果你的前面踏出一步就是死，后退一步也是亡，要怎么办，小和尚回答说往旁边去。这故事告诉我们，所谓天无绝人之路，在人生路上，我们难免会遭遇到进退两难的时刻，我们应该换个角度来思考，让我们明白这是无常，尝试换一个方式去解决问题。在我们学佛的历程中，我们也许面对种种的阻力障碍，很多人也因此退了道心，甚至毁谤宗派，所以我们遇到种种事情，必须懂得换个角度来思考，这样在人生路上才能走的更安稳。

这几篇小故事，告诉大家要好好珍惜我们剩下的时光，我们是这个疫情当中的胜利者，也希望大家在修行的道路，学习如何取舍与放下，一起跟随根本传承上师的脚步，敬师、重法、实修，把自己的习性净化，达到清净即无念，这些都要我们一点一滴来进行，希望大家最后一起回归摩诃双莲池。

上师提到，宗委会文宣处，将推出【2023真佛宗为世界祈福】活动，主要是让真佛宗道场及各阶级弘法人员及信众将聚集线上修法持咒为世界祈福，同时上师也呼吁大马所有真佛宗道场及所有弟子，踊跃分享活动资讯及报名参加护持。
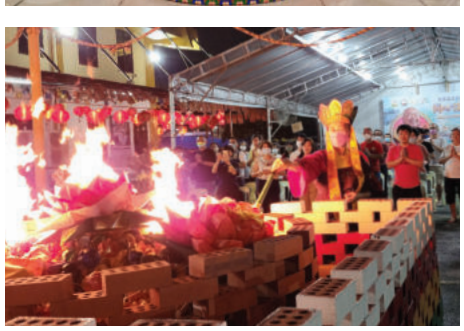
最后，上师祝福大家，在新的一年，精进修行，一切光明吉祥，大家都能得到根本上师及诸佛菩萨光明加持，阿弥陀佛。