# ZÚME

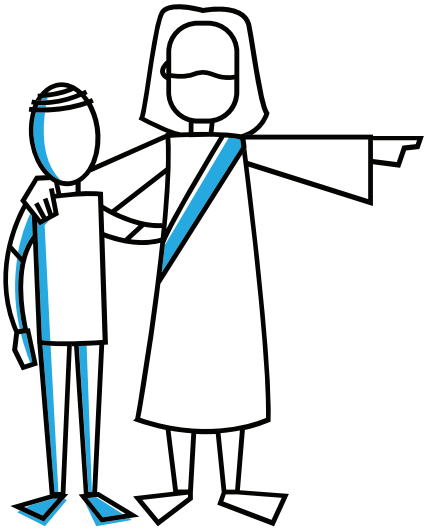

# ZÚME

ZAMA NA 1

**RAJISTAN SHIGA**

**Minti daya**

Sanya dukkan mahalarta da mai gudanarwa su shiga.

Ko zume.horo/rajistan shiga da amfani da lamba: **3354**

## YI ADDU'A

**Minti biyar**

A fara da addu'a. Hankali na ruhaniya da canji ba zai yiwu ba sai da Ruhu Mai Tsarki. Ɗauki lokaci a matsayin ƙungiya don gayyatarsa ya jagorance ku kan wannan zaman.

## SIFFAR

**Minti daya**

**A cikin wannan zama, za mu ji kuma mu tattauna waɗannan ra'ayoyin:**

- Allah Yana Amfani da Al'ummah
- Ma'anar Ka'idar Ka'ida da Coci
- Buguwa ta Ruhaniya ji ne da Biyayya ga Allah

## KARANTA

**Minti biyar**

**Allah Yana Amfani da Al'ummah**

Barka da zuwa horon Zúme. Kalman Zúme ita ce yisti a yaren Greekawa.

Yesu ya gaya mana cewa Mulkin Ubangiji kamar mace ce da ta ɗauki ƙaramin "Zúme" ta saka a kullu mai yawa.

Da ta gama cude yisti a cikin kullun ya kumburad da shi duka.

Yesu yana nuna mana cewa talakawa na iya ɗaukar wani abu ƙarami ya amfani da shi don yin tasiri mai girma.

Fatarmu ita ce mu aikata abin da Yesu ya ce - don taimaka wa talakawa a duniya su yi amfani da ƙananan kayan aikin don yin babban tasiri a cikin mulkin Ubangiji!

Umarnin Yesu na karshe ga mabiyan sa masu sauki ne. Ya ce - "An mallaka mini dukkan iko a sama da ƙasa." Saboda haka - Ku tafi ku almajirtar da dukkan al'ummai

Yin musu baftisma da sunan Uba, da na Da'a, da na Ruhu Mai Tsarki, ku koya musu su yi biyayya da duk abin da na umarce su, Ni kuwa zan kasance tare da ku koyaushe har zuwa ƙarshen zamani.

Umurnin Yesu ya kasance mai sauƙi - yi Almajirai

Umurnin sa kan yadda ake yin hakan mai saukine - Ku almajirtar da alummai duk inda zaku tafi

- Yi almajirai ta hanyar yi masu baftisma da sunan Uba, da na Da'a, da da Ruhu Mai Tsarki
- Yi almajirai ta hanyar koya musu su yi biyayya da duk abin da Ya umurta.

Wadanne matakai ne za'abi wajen yin almajiri?

- Muna yin almajirai koyaushe - duk inda muke tafiya da kuma yadda muke tafiya
- Lokacin da wani ya yanke shawarar bin Yesu - ya kamata a yi masa baftisma
- Yayin da suke girma - a koya wa kowane almajiri yin biyayya da duk abin da Yesu ya umarta.

Tun da ɗayan abin da ya umarta shi ne yin almajirai, wannan yana nufin cewa duk almajirin Yesu yana buƙatar koyon yadda ake almajirtar da wasu.

Waɗannan almajirai suma za su yi almajirai. Kuma wadancan almajirai - Ninkan almajirai. Yadda Zúme ke aiki kenan.

Ya yi kamar yisti yana aiki a cikin kullun, ya kumburar da shi duka.

Lokacin da Yesu ya ba da wannan umarni don a je a yi almajirai, Ya kuma yi alƙawarin.

Yesu ya ce - zan kasance tare da ku koyaushe. Har zuwa ƙarshen zamani.

Duk mai bin Yesu ya amince da alkawari cewa Yesu na tare da mu koyanshe. Hakika! Yana tare da mu.

Amana maanan shine kowane mai bin Yesu ya dawki nauyin sanin cewar.

Yesu yana bukatan kowanne mu, mu yi almajirai, Hakika yana bukata.

Yesu ya ce an mallaka mini dukan iko a sama da kasa saboda haka, ku je ku yi almajiri.

Ikon da Yesu ya dogara a sa'ar da yake aikan mu shine ikon sa.

Yesu ya ce ba watta ikon da ya fi wannan. Ba wata aladan da ta fi iko. Ba wata halin rayuwa da ta fi iko. Ba wata sharia a duniya da ya fi iko.

Yesu ya ce ku je ku yi almajirai.

Kuma kamar Zume- Kamar yisti- Zamu cigaba da tafiya da habaka har a kamalla dukan aikin.

## TATTAUNA

**Minti goma**

Idan Yesu yana nufin kowane mabiyansa su yi biyayya ga Babban Umurninsa, me ya sa kaɗan ne suke almajirantarwa?

# KARANTA

**Minti biyar**

**Almajirai da Coci**

Barka da dawowa horaswan Zumé. A wannan zaman, zamuyi magana game da almajirai da ikkilishiya.

**Menene almajiri? Kuma yaya a keyin daya?**

Ta yaya zakakoyar da mai bin Yesu yayi biyayya da dukdokokinsa? Ta yaya za ka ɗauki wani wandaya ɗauki rayuwarsa a zaman bauta na duniya kuma ka ba sudamar zama ɗan mulkin Ubangiji ?

Ma'anar kalmar almajiri mai bi ne. Don haka almajiri mai bin Ubangiji ne.

Yesu yace - An mallaka mini dukkaniko a sama da ƙasa.

Saboda haka a mulkin Ubangiji , Yesu shine Sarkin mu. Mu 'yanƙasa ne, waɗanda suke bin nufin sa. Abubuwan sha'awa, manufofin sa, niyyar sa, abubuwan da ya fi fifiko da kuma

dabi'u su ne mafi girman da mafi kyawu.

Kalmar sa ita ce doka. Don haka menene dokar masarauta? Menene Yesu ya gaya wa yan ƙasa sa suyi?

Yesu yace - Ka ƙaunaci Ubangiji Allah da dukkan zuciyar ka, da dukkan ranka, da dukkan hankalin ka da dukkan ƙarfin ka. Yesu yace - Ka ƙaunaci maƙwabcinka kamar kanka.

Yesu yace dokokin Ubangiji daga Tsohon Alkawari – duk doka na annabawa - za aiyataƙaitasu a cikin waɗannan abubuwa biyu - Ku ƙaunaci Ubangiji da kuma ka ƙaunaci mutane

Yesu yace - Yi almajirai

Yesu yace – ku koya musu su yi biyayya da duk abin da na umarta.

Tunda yin almajirai ya haɗa da koyar da su duka abubuwan da Yesu ya umurta - Za a iya taƙaita Sabon Alkawari a cikin abu daya – Yi almajirai

Almajiri mai bin Yesu ne, yake kaunar Ubangiji , yana son mutane kuma yana yin almajirai

**To menene Ikilishiya?**

Wataƙila kana tunani cewa Ikilishiya ne - wurin da zakutafi. Amma maganar Ubangiji ya ce Ikilishiya zaman taro ne – jamaa da ku ke tare da su

An yi amfani da kalmar nan " Ikkilisiya " a cikin Littafi Mai-Tsarki ta hanyoyi uku:

- **Ikklisiyar duniya** – duk mutanen da suka, suke, kuma wanda zasu kasance masu bin Yesu
- **Birni ko ikklisiyar yanki** – duk mutanen da suke bin Yesu kuma suna rayuwa a cikin wani yanki a duniya
- **Ikklisiya a gida** – masu bin Yesu da suke haɗua inda ɗaya ko fiye daga cikin su ke zama.

Iyali na ruhaniya – mabiyan Yesu da ke ƙaunar Ubangiji , da  mutane da yin almajirai kuma waɗanda ke haɗuwa su ne wannan ikklisiyar na ƙarshe - Ikklisiyar a gida ko kuma majami'a ƙarami.

Lokacin da rukuni na karamin majami'un suka haɗu don yin wani babban aiki, tare, za su iya kafa ikklisiyar birni ko yanki.

Duk waɗannan karamin majami'un sun shiga cikin yankuna kuma sun bazu cikin tarihi sun zama majami'ar duniya.

SHI NE IKKLISIYA DA BABBAN "I"

**Ikklisiyoyi kanana sune iyalai na ruhaniya tare** da Yesu a matsayin tsakiyansu kuma sarkinsu.

Majami'u karami sun ne iyalai na ruhaniya waɗanda suke ƙaunar Ubangiji , suna son wasu kuma suna disan Almajirai da yawa.

Wasu majami'u suna da gine-gine da shirye-shirye da kasafin kuɗi da ma'aikata

Amma masu Ikklisiya karami  ba sa bukatar  waɗannan abubuwa don ƙaunar Ubangiji, ƙaunar waɗansu da samun almajirai da yawa.

Kuma tun duk wani kari  zai sa ikklisiyar zama da rikitarwa kuma yana da wahalar ninkawa, horon mu ya bar abubuwa kamar gine-gine, shirye-shirye, kasafin kudi da ma'aikata zuwa ga ikklisiyan birni ko yanki da aka gina daga ninka kananar majami'u.

Tuna, ma'anar kalmar Zumé ita ce karamin kwayar halitta -- halitta karami mai saurin hayayyafa.

Tare da horarwar Zumé - za mu zama kamar wanan yisti  - karami da saurin hayayyafa.

Amma kafin mu fara ninkawa - bari mu tabbata mun san abin da Ubangiji yake so ya sake haifarwa.

Saboda ninkawa yana  da kyau – amma bako yaushe ba.

Cutar kansa yana ninkawa. Kuma mutuwa ne.

To ta yaya za mu ba da rai ba mutuwa ba? Kuma ta yaya za mun kassace almajirai wanda cancanci a yi kwoikwoyonsa?

## TATTAUNA

**Minti goma**

- Idan kayi tunanin coci, menene ya shiga tunani?
- Menene bambanci tsakanin wannan hoton da abin da aka kwatanta a cikin bidiyon a matsayin "Coci Mai Sauƙi"?
- Wanne kuke tsammani zai fi sauƙin ninka kuma me yasa?

# KARANTA

**Minti biyar**

**Ji da Biyayya ga Allah**

Barka da dawo wa horaswar Zumé.

A wannan zaman, zamu yi Magana kan ji daga Ubangiji da biyayya da abinda muka ji.

Numfashi rai ne. Muna numfashi ciki. Mu fitar. Rayuwa.

Numfashi yana da mahimmanci a Mulkin Ubangiji.

A zahiri, Ubangiji  ya kira Ruhunsa - "numfashi"

A cikin Mulkin, muna numfashi chiki yayin da muka ji daga Ubangiji .

Zamu numfasa yayin da muke ji daga wurin Ubangiji ta hanyar amfani da MAGANARSA - Littafi Mai Tsarki .

Muna numfasa yayin da muke ji daga Ubangiji ta wurin ADDU'A - tattaunawar mu da shi.

Muna numfasa yayin da muke ji daga Ubangiji ta wurin JIKINSA - Ikklisiya, sauran mabiyan Yesu.

Muna numfasa yayin da muke ji daga wurin Ubangiji ta wurin ayyukan sa - abubuwan da suka faru a wasu lokuta har da tsanai da wahalhalun da ya kyale yaransa sun sha.

A Mulkin sa muke numfashi waje idan muka yi aiki a kan abin da muka ji daga Ubangiji. Mukan numfasa waje idan mun yi biyayya.

Wani lokaci numfasawa ga yin biyayya yana nufin canza tunanin mu, kalmomin mu ko ayyukanmu don kawo su cikin daidaitawa da Yesu da nufinsa.

Wani lokacin yin numfashi ga yin biyayyaya na nufin yada abin da Yesu yayi mana tare da - bayar da abin da yaba mu – domin wasu su sami albarka kamar yadda Allah ya albarkace mu.

Duk mai bin Yesu – wannan jan numfashi ciki da waje yana da mahimmanci. Rayuwar mu ce.

Yesu yace – ɗa'a  ba zai iya yin komai shi kaɗai ba. Yana yin abin da ya ga Uba yana yi. Duk abin da Uban yake yi, haka ɗa'a ma ya ke yi.

Yesu yace - Ba maganan da na ke da kaina ba. Uba wanda ya aiko ni ya umurce ni da abin da zan fada da kuma yadda zan fada.

Yesu yace duk maganar da ya faɗi da kowane aikin da yayi ya dogara ne da ji daga Ubangiji  da yin biyayya da abin da ya ji.

Ja Numfashi- Ji daga wurin Ubangiji.

Yi numfashi- Yi biyayya da abin da ka ji kuma ka yaɗa shi ga wasu.

Yesu yace mabiyansa suma za su ji daga Ubangiji saboda Ruhunsa Mai Tsarki – Numfashin sa - da za a hura ma kowane ɗayan mu wanda yake bin sa.

Yesu ya ce - Mataimakin, Ruhu Mai Tsarki, wanda Uba zai aiko  da suna na, zai koya muku komi kuma ya tuna muku duk abin da na faɗa muku.

Ja Numfashi- Ji dagawurin Ubangiji .

Yi numfashi- Yi biyayya da abin da ka ji kumaka yaɗa ga wasu.

Yesu yana nuna mana yadda zamu rayu.

Don haka ta yaya muke jin muryar Ubangiji ? Ta yaya muka san abin da za mu yi don biyayya?

Yesu ya kira kan sa "makiyayi mai kyau". Yesu ya kira mabiyansa "tumakinshi".

Yesu yace – Tunkiyoyi na suna jin muryata, na san su, suna bi na.

Yesu yace – Duk wanda na Ubangiji ne, ya ji abin da Ubangiji ya ce. Dalilin da baka ji shine kai ba na Ubangiji bane.

A matsayin mabiyan Yesu, ya zama tilas mu saurari muryar sa.

- Muna jin muryar sa ta zama cikin natsuwa.
- Muna jin muryarsa ta wurin mai da hankali ga Yesu.
- Muna jin muryarsa cikin tunanin mu, wahayi, ji da kuma ganin mu.
- Muna jin muryar sa yayin da muka rubuta kuma muka gwada abin da muka ji.

Ba kowace murya bane, ba ko wane tunani bane, ba kowane wahayi, ji ko ra'ayi shine muryar Ubangiji ba.

Wani lokacin muryar makiyan ka ce. Yesu ya ce maḳiyin mu makaryaci ne kuma uban karya ne. Yesu ya ce maƙiyin mu ya zo sata, kashe da kuma lalata.

Amma Ubangiji yace za mu ji daga gare Shi kuma za mu san shi ne idan yayi magana.

Da aiwatarwa da addu'a, za mu iya sanin muryar Ubangiji da kyau. Za mu iya koyon sanin ko abin da muke ji daga Ubangiji ne ko wata murya ce.

Anan akwai wasu hanyoyi don gwada abin da muke ji:

- Idan  Yesu ya yi magana – Muryarsa ko yaushe zai yi dai dai da abin da rubutaccen Maganarsa - Littafi Mai-Tsarki ya riga ya gaya mana. Muryarsa a cikin magana bazai sabawa rubutaccen muryarsa ba.
- Idan Yesu ya yi magana – Muryarsa za ta ba zukatanmu kwanciyar hankali. Muryarsa ba za ta bar a yanke mana hukunci ba kokuma mu karaya. Yesu bai la'anta ba. Yesu yana gyara cikin kauna.
- Muryar Yesu ba za ta bayyana ayyukan jiki ba - fasikanci da kazanta,lalata da tsayayya, tsafi da maita ƙiyayya da jayayya, kishi da fitina, son zuciya, rarrabuwa ƙungiyya da hassada, buguwa da shaye-shaye, shashanci. Wadannan abubuwan ba daga muryar Ubangiji bane.
- Idan Yesu yayi magana – Muryarsa zata bayyana'ya'yan RuhinUbangiji - kauna da farinciki, salama da haƙuri, kirki da nagarta, aminci, tawali'u da kamun kai.
- Idan Yesu yayi magana - Muryarsa tana ba mu kwarin gwiwa maimakon shakka. Muna ji a cikin mu ilimi da kwanciyar hankali ce wa abin da muke ji daga Ubangiji ne. Wataƙila ba za mu ji komai a lokaci ɗaya. Killa mu ji wani sashi daga abin da za mu bukaci sani a karshe. Amma abin da muka ji zai kasance mai ƙarfi – ba juyawa ko canzawa.

Labari mai dadi ga kowane mai bin Yesu shine cewa a duk lokacin da muke jan numfashi da ji daga wurin Ubangiji da kuma lokacin da muke fidda numfashi da yin biyayya daga abin da muka ji da kuma isarwa wasu abin da muka ji, Ubangiji zai yi Magana dalla-dalla.

Zai shaki numfashi ta hanyar amfani da mu.

Zamu ji muryar sa sosai.

Zamu san muryar sa ba ta wani bane.

Zamu ga ayyukan sa a cikin duniya kuma za mu iya shiga kuma mu yi aiki tare da shi.

Muna jan numfashi.  Muna fidda numfashin. Rayuwa.

## TATTAUNA

**Minti goma**

- Me ya sa yake da muhimmanci mu koyi ji da kuma gane muryar Allah?
- Jin da amsa ga Ubangiji da gaske kamar numfashi ne? Me yasa ko me yasa ba haka ba?

## BINCIKE

**Minti daya**

**Ra'ayoyin da aka ji a wannan zama:**

- Allah Yana Amfani da Al'ummah
- Ma'anar Ka'idar Ka'ida da Coci
- Buguwa ta Ruhaniya ji ne da Biyayya ga Allah

**MATAKI NA GABA**

## BIYAYYA

Koyi yin musayar waɗannan ma'anoni tare da aboki kuma kuyi addu'a ga Ubangiji ya cusa su cikin zuciya da ruhin ku. Ka tambayi Ubangiji wanda yake so ka raba su da su.

## RABA

Raba ma'anar ga duk wanda Ubangiji ya burge ka don yin haka da shi. Sannan a ba su kayan aiki don raba shi da wani.

# ZÚME

ZAMA NA 2

## RAJISTAN SHIGA

**Minti daya**

Sanya dukkan mahalarta da mai gudanarwa su shiga.

Ko zume.horo/rajistan shiga da amfani da lamba: **4568**

## YI ADDU'A

**Minti biyar**

Tambayi ko wani a cikin group din yana da takamaiman bukatu da zasu so kungiyar suyi addu'a.

Godiya ga Allah da ya yi alkawari a cikin Kalmarsa cewa zai ji kuma ya aikata sa’ad da mutanensa suke addu’a.

Tambayi Ruhu Mai Tsarki na Allah ya jagoranci lokacinku, tare.

## KALLO

**Minti biyar**

Kafin farawa, ɗauki ɗan lokaci don duba baya.

A ƙarshen zama na ƙarshe, an ƙalubalanci kowa a cikin ƙungiyar ku don aiwatar da abin da kuka koya.

Ɗauki ɗan lokaci don ganin yadda ƙungiyar ku ta yi a wannan makon.

## SIFFAR

**Minti daya**

**A cikin wannan zaman, za mu ƙara wannan kayan aiki zuwa kayan aikin mu:**

- S.0.A.P.S. Karatun Littafi Mai Tsarki

## KARANTA

**Minti biyar**

**S.0.A.P.S. Karatun Littafi Mai Tsarki**

Yesu yace - "ku almajirtar da dukkan al'ummai, kuna yi musu baftisma da sunan Uba, da Daa, da Ruhu Mai Tsarki kuma kuna koya musu suyi biyayya da duk abin da na umarce..."

Idan kowane mai bin Yesu zai yi biyayya da dukabin da Yesu ya umurta, to lallai suna buƙatar sanin abin da Yesu ya umurta.

Babban Umurnin da Babban Kwamishine babban bayanin abubuwan da Ubangiji ya ce mana, ammai dan mai bin zai yi girma zuwa cikakkar abubuwan da Ubangiji ya halitta su zama, to lallai suna bukatar sani da yin biyayya har ma fiye da haka.

SOAPS ta tsaya ga:

- **Littafi**
- **Lura**
- **Aikace-aikace**
- **Addu'a da**
- **Yin Wa'azi**

Hanya ce mai sauƙi don koyo da tuna ingantacciyar hanyar nazarin littafi mai-tsarki wanda kowane mai bin Yesu zai iya amfani da shi. Bari mu kalli kowane bangare kadan.

Lokacin da ka karanta ko ka saurari Littafi Mai-Tsarki:

- **Littattafai**: Rubuta ayoyi guda ɗaya ko sama waɗanda suka fi mahimmanci a gareku, a yau.
- **Lura**: Rubuta waɗancan ayoyin ko maballan kalmomin daga cikin waɗancan nassosi a cikin kalmomin ku don taimaka muku kyakkyawan fahimtar ma'anar sa.
- **Aikace-aikacen**: Yi tunani kan ma'anar yin biyayya da waɗannan dokokin ko ma'anoni a cikin rayuwarku. Me zakuyi? Me za kuyi dabam? Ka rubuta waɗannan abubuwa.
- **Addu'a**: Rubuta addu'ar da ke gaya wa Ubangiji abin da ka karanta a cikin maganarsa da abin da ka fahimta game da bin umarninsa da kuma yin aiki da abinda kukakoya.
- **Yin Wa'azi**: Tambayi Ubangiji wanda Yake so ku fadawa abin da kuka koya da kuma yadda zaku yi amfani da shi.

Don haka bari mu sanya SOAPS su yi aiki:

- **Littafi** - Littafi Mai Tsarki ya ce - "Don tunanina ba kamar tunaninku ba ne, kuma hanyoyi na ba hanyoyin kuba ne," in ji Ubangiji. "Kamar yadda sammai suke can nesa da ƙasa, haka kuma al'amura na suke nesa da al'amuran ku da tunani na nesa da tunanin ku." Ishaya 55: 8-9
- **Lura** - A matsayina na mutum, ina da kasawa a abin da na sani kuma da abin da na san yadda ake yi. Allah bai da iyaka ta kowa ce hanya. Shi Mai gani da sanin komai ne, zai iya yin komai.
- Aikace-aikacen - Tun da Allah ya san komai kuma al'amuran sa sun fi kyau, zan sami ƙarin rabo a rayuwa idan na bi shi maimakon dogaro da hanyar kai na na aikata abubuwa.
- **Addu'a** – Ya Ubangiji, ban san yadda zan yi rayuwa mai kyau wanda za ta farantamaka rai da taimaka wa wasu ba. Hanyoyi na suna sani kuskure. Tunanina yan ahaifar da rauni. Idan ka yarda ka koya mani hanyoyinka da tunanin ka, maimakon haka. Bari Ruhunka Mai Tsarki ya bishe ni yayin da nake bin ka.
- **Yin Wa'azi** - Zan yada waɗannan ayoyin da wannan aikace-aikece tare da abokina, Istifanus wandake cikin mawuyacin lokaci kuma yana buƙatar shugabanci don yanke shawara masu mahimmanci da yake fuskanta.

SOAPS Nazarin Littafi Mai Tsarki. Daya daga cikin kayan aikin mai sauki a cikin kayan aikin Zume.

## AIKI

**Minti talatin**

**Yin Karatu a S.O.A.P.S.**

- Work individually through the SOAPS Bible study pattern using Matthew 6:9-13. (20 min)

- Ku dawo tare ku raba S.O.A.P.S. a rukuni na biyu ko uku. (minti goma)

**Littafi**

Ka rubuta ayoyi ɗaya ko fiye waɗanda suke da ma'ana musamman a gare ka, a yau.

**Lura**

Sake rubuta waɗannan ayoyin ko mahimman bayanai a cikin kalmomin ku don ƙarin fahimta.

**Aikace-aikace**

Ka yi tunanin abin da ake nufi da bin waɗannan dokokin a rayuwarka.

**Addu'a**

Ka rubuta addu'a ta gaya wa Allah abin da ka koya da kuma yadda kake shirin yin biyayya.

**Rabawa**

Ka tambayi Allah wanda yake so ka raba da shi game da abin da ka koya/ka nema.

---

**Ga misalin S.O.A.P.S. a wurin aiki:**

**S** – "Gama tunanina ba tunaninku ba ne, al'amuranku kuma ba al'amuranku ba ne," in ji Ubangiji. "Gama kamar yadda sammai suke sama da ƙasa, haka al'amurana suke sama da tafarkunku, tunanina kuma fiye da tunaninku." Ishaya 55:8-9

**O** - A matsayina na ɗan adam, Ina iyakance ga abin da na sani da abin da na san yadda ake yi. Allah ba shi da iyaka ta kowace hanya. Yana gani kuma ya san KOMAI. Zai iya yin komai.

**A** – Tun da Allah ya san komai kuma hanyoyinsa sun fi kyau, zan sami nasara da yawa a rayuwa idan na bi shi maimakon dogaro ga hanyara ta yin abubuwa.

**P** – Ubangiji, ban san yadda zan yi rayuwa mai kyau da ke faranta maka rai da taimakon wasu ba. Hanyoyi na suna haifar da kuskure. Tunanina yana haifar da  rauni. Don Allah ka koya mini hanyoyinka da tunaninka, maimakon haka. Bari Ruhunka Mai Tsarki ya jagorance ni yayin da nake binka.

**S** - Zan raba waɗannan ayoyin da wannan aikace-aikacen tare da abokina, Steve, wanda ke cikin mawuyacin lokaci kuma yana buƙatar ja-gora don yanke shawara mai mahimmanci da yake fuskanta.

## BINCIKE

**Minti daya**

**An ji kayan aiki a wannan zaman:**

- S.0.A.P.S. Karatun Littafi Mai Tsarki

**MATAKI NA GABA**

## BIYAYYA

Ka fara aiwatar da aikin S.O.A.P.S. Karatun Littafi Mai Tsarki tsakanin yanzu da haduwa ta gaba. Mai da hankali kan Matta 5-7, karanta shi akalla sau daya a rana. Adana mujallu na yau da kullun ta amfani da S.0.A.P.S. tsari.

## RABA

Ka roki Ubangiji ya yi maka jagora don kalubalanci akalla mutane biyar da ka san masu imani su fara nasu S.O.A.P.S. Karatun Littafi Mai Tsarki kullum, sai ku yi haka.

ZÚME

ZAMA NA 3

**RAJISTAN SHIGA**

**Minti daya**

Sanya dukkan mahalarta da mai gudanarwa su shiga.

Ko zume.horo/rajistan shiga da amfani da lamba: **8767**

## YI ADDU'A

**Minti biyar**

Yi addu'a da gode wa Allah don kasancewarsa a cikin rayuwarmu. Yi addu'a ga kowane mutum a cikin rukuni ya sami kunnuwa don jin muryarsa da alherinsa don yin biyayya ga abin da ya faɗa.

## KALLO

**Minti biyar**

Kafin farawa, ɗauki ɗan lokaci don duba baya.

A ƙarshen zama na ƙarshe, an ƙalubalanci kowa a cikin ƙungiyar ku don aiwatar da abin da kuka koya.

Ɗauki ɗan lokaci don ganin yadda ƙungiyar ku ta yi a wannan makon.

## SIFFAR

**Minti daya**

**A cikin wannan zaman, za mu ƙara wannan kayan aiki zuwa kayan aikin mu:**

- Rukunin Kungiyoyi

## KARANTA

**Minti biyar**

**Rukunin Kungiyoyi**

Yesu yace - "Duk wanda aka ba abu mai yawa, za'a nemi abu mai yawa daga wurin sa; Kuma daga wanda aka danƙa wa abu mai yawa, za a nemi abu mai yawa daga hanu sa."

Yesu ya ba da labarai da yawa a kan kasancewa mai aminci ya gaya mana gaskiya masu yawa yadda za a ɗauki alhakinmu game da abin da muka yi ko faɗi.

Yesu ya gaya mana wadannan abubuwan yanzu, saboda mu zama a shirye don gaba. Kuma saboda za mu yi masa lissafi wata rana, yana da kyau mu aiwatar da yin aminci da juna tun yanzu.

Kungiyan a gaskiya suna da mutane biyu ko uku na jinsi ɗaya - maza tare da maza, mata tare da mata - waɗanda suke haɗuwa sau ɗaya a mako don tattauna jerin tambayoyin da ke taimakawa bayyana wuraren da abubuwa suke tafiya daidai da sauran fannoni masu buƙatar gyara.

Kowane mai bin Yesu za'a yi masa hisabi, don haka duk mai bin Yesu yakamata yayi aiwatar da bincike tare da wasu.

Kungiyoyin yin aminci. Wani kayan aiki mai sauki a cikin kayan aikin Zume.

## AIKI

**Minti ashirin**

**Aiwatarwa - kungiyoyin lissafi**

- Rarrabu zuwa rukuni na mutane biyu ko uku masu jinsi ɗaya.
- Ku ciyar da mintuna ashirin masu zuwa aiki tare ta cikin Tambayoyin Lissafi.

1. Yaya kuka ga Allah yana aiki?
2. Shin kun kasance shaida a wannan makon ga girman Yesu Kiristi da duka maganganunku da ayyukanku?
3. Shin an fallasa ka da abubuwan ban sha'awa na jima'i ko kuma sun ƙyale zuciyarka ta nishadantar da tunanin da bai dace ba?
4. Shin kun yarda da ikon Allah a cikin amfani da kuɗin ku?
5. Shin kun yi kwadayin wani abu?
6. Shin kun cutar da mutuncin wani ko jin daɗin maganarku?
7. Shin kun yi rashin gaskiya a magana ko aiki ko ƙari?
8. Shin kun shiga halin jaraba (ko lalaci ko rashin tarbiyya)?
9. Shin ka kasance bawa ga sutura, abokai, aiki, ko dukiya?
10. Shin kun kasa gafarta wa wani?
11. Wane damuwa ko damuwa kuke fuskanta?
12. Kun yi korafi ko kuka yi?
13. Shin kun kiyaye zuciya mai godiya?
14. Shin kun kasance mai girma, fahimta da karimci a cikin muhimman alakar ku?
15. Wadanne jarabawa a tunani, magana, ko aiki kuka fuskanta kuma yaya kuka amsa?
16. Ta yaya kuka yi amfani da zarafi don yi wa wasu hidima ko albarka, musamman masu bi?
17. Ka ga takamaiman amsoshi ga addu'a?

**BINCIKE**

**Minti daya**

**An ji kayan aiki a wannan zaman:**

- Rukunin Kungiyoyi

**MATAKI NA GABA**

**BIYAYYA**

Nemo abokin tarayya (jinsi ɗaya) kuma fara saduwa da su a kowane mako.

**RABA**

Ka roƙi Ubangiji ya jagorance ka don ka ƙalubalanci aƙalla mutane biyar da ka sani waɗanda suka yi imani su fara taron nasu na ƙungiyar, sannan su yi haka.

# ZÚME

ZAMA NA 4

## RAJISTAN SHIGA

**Minti daya**

Sanya dukkan mahalarta da mai gudanarwa su shiga.

Ko zume.horo/rajistan shiga da amfani da lamba: **6787**

## YI ADDU'A

**Minti biyar**

Yi addu'a kuma mu gode wa Allah da yake sa mu zama kamar Yesu. Ka gayyaci Ruhu Mai Tsarki ya jagoranci lokacinku tare.

## KALLO

**Minti biyar**

Kafin farawa, ɗauki ɗan lokaci don duba baya.

A ƙarshen zama na ƙarshe, an ƙalubalanci kowa a cikin ƙungiyar ku don aiwatar da abin da kuka koya.

Ɗauki ɗan lokaci don ganin yadda ƙungiyar ku ta yi a wannan makon.

## SIFFAR

**Minti daya**

**A cikin wannan zama, za mu ji kuma mu tattauna batun:**

- Furodusa Ba Mabukaci ba

**Kuma za mu ƙara wannan kayan aiki zuwa kayan aikin mu:**

- Tsarin Sunaye na dari

## KARANTA

**Minti biyar**

**Furodusa Ba Mabukaci ba**

A wannan zaman, zamu yi magana kan yadda zamu iya taimaka wa mai bin Yesu ya zama mai kera a mulkin Ubangiji maimakon a yi amfani kowai.

A cikakken shirinsa, Ubangiji ya halicce mu don mu rayu cikin daidaito – MU SARAFA DA YIN AMFANI, MU KIRKIRA DA YI AMFANI, MU ZUBAR DON A SAKE CHIKAWA DON MU SAKE ZUBAR kuma.

Amma, a cikin lalataciyar duniyarmu, mutane sun ki yada da shirin Ubangiji, kuma da yawa suna amfani da kuzarinsu don rayuwa a wani sashin cikakken daidaituwan Ubangiji kawai.

Sun KOYA amma ba su yada ba. Wasu sun cika amma basu taba zubrwa ba. Suna amfani da ama ba su sarafawa.

Idan za mu sanya almajirai masu ninka, to muna bukatar mu fada masu yadda zasu zama masu kera ba wai masu amfani da abu kawai ba.

Ga yadda za'a yi- Ubangiji yana amfani da Rubutacen Maganar sa - wanda muke kira littafi ko Littafi Mai-Tsarki - don girma da mu a ruhaniya.

Kowane ɗalibi yana buƙatar samun kayan aiki don koya, fassara da kuma amfani da lattafin.

A cikin dubban shekaru ta hanyar marubuta daban-daban, Ubangiji ya faɗi maganarsa a cikin zuciyar amintattun mazajen da suka kama kuma suka yada abin da suka ji.

Littattafai suna koya mana labarin Ubangiji, shirinsa, zuciyarsa, al'amuransa.

A wani zaman da ya gabata, kun koyi kayan aiki guda biyu masu sauki - SOAPS da kungiyoyi na gaskiya. A wani zaman da ke gaba, zaku fahimci karin kayan aiki daya – kungiyoyi 3/3.

Wadannan guda ukun suna aiki tare don taimakawa samar da sababbin mabiya don koyo, fassara da kuma amfani da Rubutacen maganar Ubangiji.

Zasu koyi kada su zama masu saurarar maganar Ubangiji kawai amma masu yi da kuma masu yadawa, suma.

Ubangiji kuma yana amfani da maganarsa - wanda zamu iya fahimta ta hanyar Addu'a - don mu girma cikin ruhaniya.

Addu'a magana ce da sauraron Ubangiji. Addu'a tana taimaka mana sanin Ubangiji sosai da kuma fahimtar zuciyar sa, nufinsa da hanyoyin sa.

Addu'a tana taimaka mana muyi hidima da bautar da wasu, yana taimaka mana mu koyar kuma muyi shelar a hanyoyin da zasu taimaka wa mutane ko kuma rukuni sanin Ubangiji da kyau.

Kayan aiki guda biyu masu sauki – addu’a a tafiye da tsarin addu’a yana taimakawa mabiya su bunkasa rayuwar addu'ar kansu da kuma koyan yin addu'a ta hanyoyin da suke da amfani ga wasu.

Waɗannan kayan aikin suna taimakawa haɓaka al'adar yin addu'a ba tare da gushewa da koyon ganin duniya daga yanayin ruhaniya ba maimakon dogaro ga abin da ake iya gani.

Idan aka yi amfani dasu akai-akai, suna taimakawa mai bin Yesu, da kara musu karfin gwiwa wajen yin addua da kuma kara karfin ji daga wurin Ubangiji da kuma fadin abinda suke ji.

Ubangiji yana amfani da Jikinsa na Muminai - wanda muke kira Ikilisiya ko mabiyan Yesu - don girma da mu cikin ruhaniya.

A matsayin taron masu imani, a haɗe muke. Kalmar Ubangiji ta ce cikin Yesu - mu sassan jiki daya ne, kuma dukkanmu mu dangin juna ne. Watau, ba kawai muna da alaƙa da Ubangiji ne - a haɗu muke da juna.

Ubangiji yace ayi biyayya ga juna. Ubangiji ya ce ku bauta wa juna.

Kowannenmu yana da ƙarfi daban-daban kuma kowa  na da kasawa. Ubangiji yana so muyi amfani da karfinmu don taimakawa wasu da kasawa. Kuma yana fatan mu kyale wasu su taimaka mana cikin kasawan mu ta amfani da karfin da ya basu.

Kalmar Ubangiji ta ce Ubangiji ya bai wa kowannenku wasu iyawa na musamman; a tabbata a yi amfani da su wajen taimakon junanku, da isar wa wasu mutane da yawa daga albarkar Ubangiji.

Kayan aiki masu sauki kamar Kungiyoyi 3 / 3rds, Kungiyoyi na gaskiya da kuma Kungiyoyin Tsara na Jagoranci da Matakai suna taimaka mana wajen karfafa junan mu kan kauna da kyawawan ayyuka ba wai kawai taimaka mana biyayya ga abin da Ubangiji ya gaya mana amma kuma suna taimaka mana nemo hanyoyin shelar abubuwan da muka koya da wasu.

Ubangiji kuma yana amfani da Tsanantawa da Wahala - sadaukarwa da asara da muke wahala a madadin Yesu - ya habaka mu ta ruhaniya.

Lokacin da mutane suke zaluntar mu kuma suna cutar da mu saboda muna ƙauna da biyayya ga Yesu, ko idan munanan abubuwa suka faru duk da cewa muna ƙauna da kuma yi wa Yesu biyayya, Ubangiji yana amfani da waɗancan don ya gyara halayenmu ya sa mu zama kamar Yesu.

Yana habaka halayenmu, yana ƙarfafa da tsarkake bangaskiyar mu, yana shirya mu don hidima kuma yana ba mu damar yi wa wasu waɗanda ke shan wahala hidima ta musamman - duk yayin da ya sanar da kansa sarai ga duk wanda ke dubanmu kuma ya san azabarmu.

Ubangiji ya gaya mana cewa a matsayin mu na mabiyan Yesu ya kamata mu san za a tsananta mana.

Yesu ya ce - Ubangiji zai sa muku albarka idan mutane suka zage ku, suka zaluntarku, suka kuma faɗi kowace irin karya game da ku saboda ni. Yi farin ciki da murna! Kuna da babban sakamako a sama. Haka mutane suka yi wa annabawan da suka rayu a da.

Kayan aiki masu sauki kamar  Kungiyoyi 3 / 3 da Kungiyoyin na gaskiya suna baiwa mabiyan Yesu dama su yi shelar zalunci da wahalhalun da suka sha.

Kungiyoyin na ba ku dama koya wa almajirai cewa kalmar Ubangiji ta ce mu sa tsammani cikin mawuyacin lokaci kuma mu ba su hanyar yadda za su iya jimrewa ta hanyar amincewa da ƙaunar Ubangiji ko da abubuwa ba daidai ba.

Littafi. Addu'a. Rayuwar Dangi. Tsanantawa da Wahala.

Duk waɗannan hanyoyi ne da Ubangiji ya girma da mu don zama kamar dansa cikakke, Yesu.

Kayan aiki masu sauki suna taimaka mana kada kawai mu kasance masu amfani da wadannan kyawawan abubuwan da Ubangiji ya hore mana ba amma mu kasance masu samarwa da masu yadawa.

## TATTAUNA

**Minti goma**

- A cikin fage huɗu dalla-dalla a sama (addu'a, Kalmar Allah, da sauransu), waɗanne ne kuka riga kuka aikata?
- Wanne ne kuke jin rashin tabbas game da shi?
- Yaya shirye shiryen ji game da horar da wasu?

## KARANTA

**Minti biyar**

**Tsarin Sunaye na dari**

Yesu ya ce-"ku je ku yi almajirai..." Kuma mabiyan sa sun yi haka.

Sun tafi wurin danginsu, wurin abokansu, wurin mutanen da suka sani a chikin gari da mutanen da suka yi aiki da su. Sun je.

Yesu ya ce "Ku je" kuma sun yi biyayya. Kuma dangin Allah sun karu.

Allah ya riga ya bamu danganin da muke bukata domin mu "je mu yi almajirai". Su ne dangin mu, abokai, mwakwabta, abokan aiki da abokan karatunmu- mutanen da mun tashi da su da mutanen da ba ku sani da dadewa ba.

Yin aminci tare da mutanen da Allah ya sa a rayuwar mu babban matakin farko ne na ninkan almajirai. Kuma yana iya farawa tare da matakai mai sauki na yin jeri.

Jeri na dari kayan aiki ne mai sauki a cikin kayan aikin Zume wanda na ninka almajirai.

---

## AIKI

**Minti talatin**

**Kirƙiri lissafin ku na dari**

- Ka sa kowa a cikin rukuninku ya ɗauki mintuna talatin masu zuwa don cika nasu jerin alaƙa. Yi lissafin adadin iyawa.
- Sannan yi alama mafi kyawun fahimtar dangantakarsu da Allah: almajiri, kafiri, ko wanda ba a sani ba.

1 _____

☐ Almajiri ☐ Kafiri ☐ Ba a sani ba

2 _____

☐ Almajiri ☐ Kafiri ☐ Ba a sani ba

3 _____

☐ Almajiri ☐ Kafiri ☐ Ba a sani ba

4 _____

☐ Almajiri ☐ Kafiri ☐ Ba a sani ba

5 _____

☐ Almajiri ☐ Kafiri ☐ Ba a sani ba

6 _____

☐ Almajiri ☐ Kafiri ☐ Ba a sani ba

7 _____
☐ Almajiri ☐ Kafiri ☐ Ba a sani ba

8 _____
☐ Almajiri ☐ Kafiri ☐ Ba a sani ba

9 _____
☐ Almajiri ☐ Kafiri ☐ Ba a sani ba

10 _____
☐ Almajiri ☐ Kafiri ☐ Ba a sani ba

11 _____
☐ Almajiri ☐ Kafiri ☐ Ba a sani ba

12 _____
☐ Almajiri ☐ Kafiri ☐ Ba a sani ba

13 _____
☐ Almajiri ☐ Kafiri ☐ Ba a sani ba

14 _____
☐ Almajiri ☐ Kafiri ☐ Ba a sani ba

15 _____
☐ Almajiri ☐ Kafiri ☐ Ba a sani ba

16 _____
☐ Almajiri ☐ Kafiri ☐ Ba a sani ba

17 _____
☐ Almajiri ☐ Kafiri ☐ Ba a sani ba

18 _____
☐ Almajiri ☐ Kafiri ☐ Ba a sani ba

19 _____
☐ Almajiri ☐ Kafiri ☐ Ba a sani ba

20 _____
☐ Almajiri ☐ Kafiri ☐ Ba a sani ba

21 _____
☐ Almajiri ☐ Kafiri ☐ Ba a sani ba

22 _____
☐ Almajiri ☐ Kafiri ☐ Ba a sani ba

23 _____
☐ Almajiri ☐ Kafiri ☐ Ba a sani ba

24 _____
☐ Almajiri ☐ Kafiri ☐ Ba a sani ba

25 _____
☐ Almajiri ☐ Kafiri ☐ Ba a sani ba

26 _____
☐ Almajiri ☐ Kafiri ☐ Ba a sani ba

27 _____
☐ Almajiri ☐ Kafiri ☐ Ba a sani ba

28 _____
☐ Almajiri ☐ Kafiri ☐ Ba a sani ba

29 _____
☐ Almajiri ☐ Kafiri ☐ Ba a sani ba

30 _____
☐ Almajiri ☐ Kafiri ☐ Ba a sani ba

31 _____
☐ Almajiri ☐ Kafiri ☐ Ba a sani ba

32 _____
☐ Almajiri ☐ Kafiri ☐ Ba a sani ba

33 _____
☐ Almajiri ☐ Kafiri ☐ Ba a sani ba

34 _____
☐ Almajiri ☐ Kafiri ☐ Ba a sani ba

35 _____
☐ Almajiri ☐ Kafiri ☐ Ba a sani ba

36 _____
☐ Almajiri ☐ Kafiri ☐ Ba a sani ba

37 _____
☐ Almajiri ☐ Kafiri ☐ Ba a sani ba

38 _____
☐ Almajiri ☐ Kafiri ☐ Ba a sani ba

39 _____
☐ Almajiri ☐ Kafiri ☐ Ba a sani ba

40 _____
☐ Almajiri ☐ Kafiri ☐ Ba a sani ba

41 _____
☐ Almajiri ☐ Kafiri ☐ Ba a sani ba

42 _____
☐ Almajiri ☐ Kafiri ☐ Ba a sani ba

43 _____
☐ Almajiri ☐ Kafiri ☐ Ba a sani ba

44 _____
☐ Almajiri ☐ Kafiri ☐ Ba a sani ba

45 _____
☐ Almajiri ☐ Kafiri ☐ Ba a sani ba

46 _____
☐ Almajiri ☐ Kafiri ☐ Ba a sani ba

47 _____
☐ Almajiri ☐ Kafiri ☐ Ba a sani ba

48 _____
☐ Almajiri ☐ Kafiri ☐ Ba a sani ba

49 _____
☐ Almajiri ☐ Kafiri ☐ Ba a sani ba

50 _____
☐ Almajiri ☐ Kafiri ☐ Ba a sani ba

51 _____
☐ Almajiri ☐ Kafiri ☐ Ba a sani ba

52 _____
☐ Almajiri ☐ Kafiri ☐ Ba a sani ba

53 _____
☐ Almajiri ☐ Kafiri ☐ Ba a sani ba

54 _____
☐ Almajiri ☐ Kafiri ☐ Ba a sani ba

55 _____
☐ Almajiri ☐ Kafiri ☐ Ba a sani ba

56 _____
☐ Almajiri ☐ Kafiri ☐ Ba a sani ba

57 _____
☐ Almajiri ☐ Kafiri ☐ Ba a sani ba

58 _____
☐ Almajiri ☐ Kafiri ☐ Ba a sani ba

59 _____
☐ Almajiri ☐ Kafiri ☐ Ba a sani ba

60 _____
☐ Almajiri ☐ Kafiri ☐ Ba a sani ba

61 _____
☐ Almajiri ☐ Kafiri ☐ Ba a sani ba

62 _____
☐ Almajiri ☐ Kafiri ☐ Ba a sani ba

63 _____
☐ Almajiri ☐ Kafiri ☐ Ba a sani ba

64 _____
☐ Almajiri ☐ Kafiri ☐ Ba a sani ba

65 _____
☐ Almajiri ☐ Kafiri ☐ Ba a sani ba

66 _____
☐ Almajiri ☐ Kafiri ☐ Ba a sani ba

67 _____
☐ Almajiri ☐ Kafiri ☐ Ba a sani ba

68 _____
☐ Almajiri ☐ Kafiri ☐ Ba a sani ba

69 _____
☐ Almajiri ☐ Kafiri ☐ Ba a sani ba

70 _____
☐ Almajiri ☐ Kafiri ☐ Ba a sani ba

71 _____
☐ Almajiri ☐ Kafiri ☐ Ba a sani ba

72 _____
☐ Almajiri ☐ Kafiri ☐ Ba a sani ba

73 _____
☐ Almajiri ☐ Kafiri ☐ Ba a sani ba

74 _____
☐ Almajiri ☐ Kafiri ☐ Ba a sani ba

75 _____
☐ Almajiri ☐ Kafiri ☐ Ba a sani ba

76 _____
☐ Almajiri ☐ Kafiri ☐ Ba a sani ba

77 _____
☐ Almajiri ☐ Kafiri ☐ Ba a sani ba

78 _____
☐ Almajiri ☐ Kafiri ☐ Ba a sani ba

79 _____
☐ Almajiri ☐ Kafiri ☐ Ba a sani ba

80 _____
☐ Almajiri ☐ Kafiri ☐ Ba a sani ba

81 _____
☐ Almajiri ☐ Kafiri ☐ Ba a sani ba

82 _____
☐ Almajiri ☐ Kafiri ☐ Ba a sani ba

83 _____
☐ Almajiri ☐ Kafiri ☐ Ba a sani ba

84 _____
☐ Almajiri ☐ Kafiri ☐ Ba a sani ba

85 _____
☐ Almajiri ☐ Kafiri ☐ Ba a sani ba

86 _____
☐ Almajiri ☐ Kafiri ☐ Ba a sani ba

87 _____
☐ Almajiri ☐ Kafiri ☐ Ba a sani ba

88 _____
☐ Almajiri ☐ Kafiri ☐ Ba a sani ba

89 _____
☐ Almajiri ☐ Kafiri ☐ Ba a sani ba

90 _____
☐ Almajiri ☐ Kafiri ☐ Ba a sani ba

91 _____
☐ Almajiri ☐ Kafiri ☐ Ba a sani ba

92 _____
☐ Almajiri ☐ Kafiri ☐ Ba a sani ba

93 _____
☐ Almajiri ☐ Kafiri ☐ Ba a sani ba

94 _____
☐ Almajiri ☐ Kafiri ☐ Ba a sani ba

95 _____
☐ Almajiri ☐ Kafiri ☐ Ba a sani ba

96 _____
☐ Almajiri ☐ Kafiri ☐ Ba a sani ba

97 _____
☐ Almajiri ☐ Kafiri ☐ Ba a sani ba

98 _____
☐ Almajiri ☐ Kafiri ☐ Ba a sani ba

99 _____
☐ Almajiri ☐ Kafiri ☐ Ba a sani ba

100 _____
☐ Almajiri ☐ Kafiri ☐ Ba a sani ba

## BINCIKE

**Minti daya**

**An ji ra'ayi a cikin wannan zaman:**

- Furodusa Ba Mabukaci ba

**An ji kayan aiki a wannan zaman:**

- Tsarin Sunaye na dari

**MATAKI NA GABA**

**BIYAYYA**

Ka ƀata lokaci a wannan makon ka yi addu'a ga mutane biyar daga cikin jerinka dari waƙanda ka yiwa alama a matsayin "kafiri" ko "Ba a sani ba." Tambayi Allah ya shirya zukatansu don buƙe wa labarinsa.

**RABA**

Tambayi Allah wanda Ya so ka raba jerin kayan aikin dari tare da. Raba sunan mutumin tare da kungiyar kafin ku tafi ku yi musu jagora kafin zaman na gaba.

# ZÚME

ZAMA NA 5

**RAJISTAN SHIGA**

**Minti daya**

Sanya dukkan mahalarta da mai gudanarwa su shiga.

Ko zume.horo/rajistan shiga da amfani da lamba: **3450**

## YI ADDU'A

**Minti biyar**

Yi addu'a da gode wa Allah don ƙaunarsa ga dukan mutane a rayuwarmu. Yi addu'a ga kowane mutum a cikin rukuni don ganin na kusa da ku yadda Allah yake kallon su.

## KALLO

**Minti biyar**

Kafin farawa, ɗauki ɗan lokaci don duba baya.

A ƙarshen zama na ƙarshe, an ƙalubalanci kowa a cikin ƙungiyar ku don aiwatar da abin da kuka koya.

Ɗauki ɗan lokaci don ganin yadda ƙungiyar ku ta yi a wannan makon.

## SIFFAR

**Minti daya**

**A cikin wannan zaman, za mu ƙara wannan kayan aiki zuwa kayan aikin mu:**

- Zagayen Sallah

## KARANTA

**Zagayowar Sallah**

Yesu ya kan koya wa mabiyansa game da dalilai, aiki, da kuma alkawuran addu'a.

Yesu yace - "Yi tambaya kuma za a ba ka; Ku nema, za ku samu; Ku yi ta ƙwanƙwasawa kuma za a buɗe muku. Gama duk mai tambaya ya samu; wanda ya nemi ya samu; Wanda ya ƙwanƙwasa kuma za a buɗe masa.

Yesu ya koya mabiyansa cewa addu'ar ba don yabo ba ce ga jama'a, son zuciya ko maimaitawar magana akai akai.

Yesu ya nuna mana addu'a yana da iko saboda magana ce ta kai tsaye da Uban mu wanda yake kaunar mu a sama.

Kamar kowane tattaunawar kirki, kyakkyawar addu'ar tana nufin ɓangarorin biyu don saurare - kuma yin magana.

Amma yin magana da Ubangiji wanda ya halicci sararin samaniya  da alama yana da ban tsoro. Kuma a zahiri jin wani amsa – lallai yawancin mutanen zasu tsorota.

Labari mai dadi shine samun chigaba a addu'a - samun ingantacciyar magana da tattaunawa mai zurfi tare da Ubangiji wanda yake ƙaunarmu - ba kawai zai yiwu ba - daidai abin da Ubangi yake so.

Amma idan addu’a ta yi kamar koyan sabon yare - ta yaya za ku sami chigaba?

Amsar mai sauki ce – ka aikata

Tsarin addu'a kayan aiki ne mai sauki don aiwatar da addu'o'in da za ku iya amfani da shi da kanka kuma ka raba wa kowane mai bi.

A cikin matakai goma sha biyu (12) kawai masu sauƙi - mintuna biyar (5) kowanne - Tsarin Addu'a yana bishe ku ta hanyoyi goma sha biyu da Littafi Mai-Tsarki na koya mana mu yi addu'a.

A karshen, ka yi addu'a awa daya. Littafi mai Tsarki ya gaya mana - “Kuyi addu'a ba tare da dainawa ba.”

Ba yawa daga cikin mu ba za su iya cewa sun iya hakan ba. Amma bayan saán awa daya - zaku kasance mataki kusa.

Tsarinr addu’a - moreaya mafi sauƙin kayan aiki a cikin kayan aikin Zume.

## AIKI

**Minti sittin**

**Yi Sallar Zagayowar Sa'a guda ɗaya**
Sa lokacin da kungiyar zata dawo domin sake hadewa. Tabbatar ƙara ɗan minutesan mintuna don kowa ya sami wuri mai natsuwa don yin addu'a da hanyar dawowa rukuni.
Idan lokacinku ya sassauƙa, ɗauki cikakken sa'a. Yi addu'a kowane sashe don cikakkun mintuna biyar. Wannan zai sa wannan zaman ya fi tsayi horon sa'a guda.
Idan ba za ku iya ɗaukar dogon lokaci ba, to ku rage sassan sallah daga minti biyar zuwa minti uku kowanne.

A cikin sauƙaƙan matakai 12 kacal - mintuna 5 kowanne - wannan Zagayen Addu'ar zai jagorance ku ta hanyoyi goma sha biyu da Littafi Mai Tsarki ya koya mana mu yi addu'a. A ƙarshe, za ku yi addu'a na awa ɗaya.

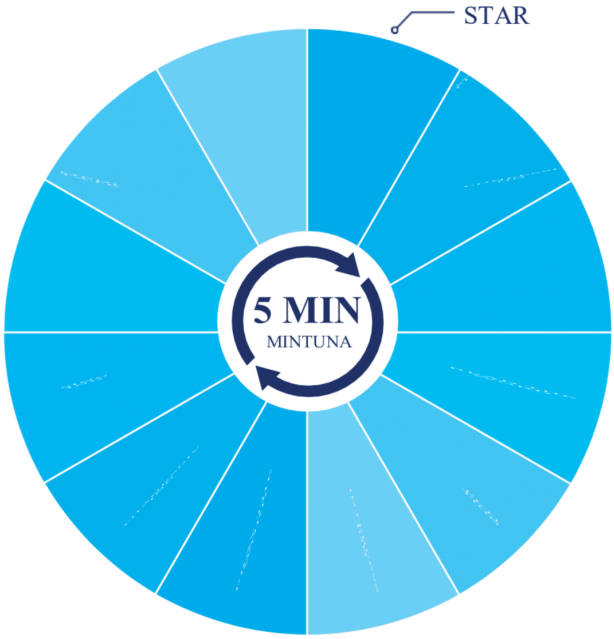


**YABO** Ka fara sa'ar addu'arka ta wurin yabon Ubangiji. Ku yabe shi saboda abubuwan da ke zuciyar ku a yanzu. Ku yabe shi don wani abu na musamman da ya yi a rayuwar ku a cikin makon da ya gabata. Ku yabe shi saboda alherinsa ga iyalan ku.

**JIRA** Ku ciyar da lokaci don jiran Ubangiji. Yi shiru kuma ku bar shi ya tattara muku tunani.

**YARDA** Ka roki Ruhu Mai Tsarki ya nuna maka wani abu a rayuwarka wanda zai yi rashin jin daɗi a gare shi. Ka roƙe shi ya nuna halayen da ba daidai ba, da takamaiman ayyuka waɗanda har yanzu ba ka yi addu'ar ikirari da su ba. Yanzu ku shaida wa Ubangiji don a tsarkake ku.

**KARANTA KALMAR** Ku ɓata lokaci don karanta Zabura, a cikin annabawa, ko kuma ayoyin addu'a da ke cikin Sabon Alkawari.

**TAMBAYA** Yi buƙatu a madadin kanku.

**CIGABA** Yi buƙatu a madadin wasu.

**ADDU'A MAGANAR** Ka yi addu'a takamaiman wurare. Addu'o'in Nassi da kuma Zabura da yawa sun ba da kansu ga wannan dalilin.

**Na gode** Ku gode wa Ubangiji saboda abubuwan da ke cikin rayuwar ku, a madadin dangin ku, da kuma madadin cocin ku.

**YIN KYAUTA** ku raira waƙoƙin yabo ko sujada ko wata waƙa ko waƙa ta ruhaniya.

**NAZARI** Ka tambayi Ubangiji ya yi magana da kai. Yi alkalami da takarda a shirye don yin rikodin abubuwan da Ya ba ku.

**KA SAURARA** Ka ɓata lokaci ka haɗa abubuwan da ka karanta, abubuwan da ka yi addu'a da abubuwan da ka rera ka ga yadda Ubangiji ya tattara su duka su yi maka magana.

**YABO KA** yabi Ubangiji saboda lokacin da ka yi tare da shi da kuma abubuwan da ya ba ka. Ku yabe shi saboda sifofinsa madaukaka.

Daga littafin Dick Eastman Sa'a Mai Canja Duniya© 2002 na Dick Eastman, Zababbun Littattafai, Grand Rapids, MI, wanda aka yi amfani da shi ta izini.

## TATTAUNA

**Minti goma**

- Me kakeyi yayin ciyar da awa daya cikin addu'a?
- Yaya jiki?
- Shin kun koya ko jin komai?
- Yaya rayuwa zata kasance idan ka mai da irin wannan addu'ar ta zama al'ada?

## BINCIKE

**Minti daya**

**An ji kayan aiki a wannan zaman:**

- Zagayen Sallah

**MATAKI NA GABA**

## BIYAYYA

Yi amfani da zagayowar addu'a don jagorance ku yayin da kuke yin addu'a na awa daya a wani lokaci a wannan makon.

## RABA

Ka raba zagayowar sallah ga wanda Ubangiji ya umarce ka. Kalubalanci su raba shi da wasu kuma.

ZÚME

ZAMA NA 6

**RAJISTAN SHIGA**

**Minti daya**

Sanya dukkan mahalarta da mai gudanarwa su shiga.

Ko zume.horo/rajistan shiga da amfani da lamba: **2344**

## YI ADDU'A

**Minti biyar**

Yi addu'a da gode wa Allah don hanyoyin da kuka dandana shi a cikin zama na ƙarshe kuma ku gayyaci Ruhunsa Mai Tsarki don ya jagoranci lokacinku tare.

## KALLO

**Minti biyar**

Kafin farawa, ɗauki ɗan lokaci don duba baya.

A ƙarshen zama na ƙarshe, an ƙalubalanci kowa a cikin ƙungiyar ku don aiwatar da abin da kuka koya.

Ɗauki ɗan lokaci don ganin yadda ƙungiyar ku ta yi a wannan makon.

## SIFFAR

**Minti daya**

**A cikin wannan zama, za mu ji kuma mu tattauna waɗannan ra'ayoyin:**

- Tattalin arziki Ruhaniya
- Hanyar Gyara Mafi Girma
- Bishara

## KARANTA

**Minti biyar**

**Tattalin arziki Ruhaniya**

A wannan lokaci, za mu yi magana game da TATTALIN ARZIKI NA RUHANIYA. A wannan lalatacciyar duniyar, mutane sun fi jin lada idan suka ɗauka, suka karba kuma da suka sami kuɗi fiye da mwakwabtan su.

A cikin Littattafinsa, Ubangiji yana gayawa mutanensa – Tunanina ba naku ba ne, kuma hanyoyin ku ba hanyoyi na ba ne.

Ubangiji ya bayana cikin tattalin arzikin Mulkin sa samun lada ba ta hanyar karba ba - amma ta hanyar bayarwa.

Ubangiji ya ce – zan ceceku, kuma za ku zama masu albarka. Yesu yace – gwamma ka bayar fiye da ka karba.

Kyautar da abin da Ubangiji yaba mu da kuma sanyawa wasu albarka lokacin da Ubangiji ya albarkace mu shine tushe don numfashin ruhaniya da muka koya.

Muna jan numfashi da ji daga Ubangiji . Mukan yi numfashi waje da yin biyayya da kuma musayar da wasu.

Idan muka yi aminci ga yin biyayya da kuma musayar abin da Ubangiji ya sanar  da mu, to, ya yi alkawarin zai kara.

Yesu ya ce – Duk amintacen mutum a abu kadan, za a gaskanta das hi a abu da yawa.

Wannan ita ce hanyar zuwa fahimtar mai zurfi, zumunci na kwarai da kuma yin rayuwa mai yawa wanda Ubangiji ya halicce mu muyi. Wannan ita ce hanyar tafiya cikin kyawawan ayyuka waɗanda Ubangiji ya riga ya shirya mana muyi.

Idan muna son a saka mana da mafi girman ladan Ubangiji, lallai ne mu aikata abubuwan nan biyu wadanda Ya alkawarinta.

Dole muyi -

- Biyayya da YADAWA
- YI DA KOYAWA
- ADDU'A DA AIKATA

- duk abinda Ubangiji yace mana muyi.

Idan muna son wasu su karbi mafi girman ladan Ubangiji, lallai ne mu nuna musu yadda ake yin abu ɗaya, suma. Wannan babban bangare ne na kasancewa almajiri kuma babban bangare ne na almajiranci.

- MU MABIYA NE da SHUGABANNI
- Mu ne Masu KOYO da MALAMAI
- MU MASU ALBARKA NE kuma muna YIN KYAUTA

Ubangiji baya son mu jira har sai mun san komai kafin mu fara yin biyayya da yadawa. Ranar ba zata zo ba.

Ubangiji bayi tsammanin zamu zama cikakku gaba daya kafin mu fara yawaita. Yana son mu yada nan da nan.

Ubangiji yana so mu yi biyayya ga abin da muka riga muka sani kuma mu yada abin da muka ji.

Sa'annan Yana son mu koyar da wasu suyi haka. Ai - wancan yin biyayya ne da kuma musayar abin da ya riga ya ce mu yi. Wannan ita ce hanya balaga da girma.

## TATTAUNA

**Minti goma**

Waɗanne bambance-bambance ne zaka ga tsakanin Tattalin Arzikin Ruhun Allah da hanyarmu ta duniya na yin abubuwa?

## KARANTA

**Minti biyar**

**Mafi Girma - Mafi Girma - Mafi Girma Albarka**

A wannan zaman, zamuyi magana game da UBANGIJI MAI TSARKI, MAI GIRMA DA MAFI GIRMA ALBARKA da kuma yadda zaku fadawa  wasu. Idan wani ya zaɓi ya bi Yesu, ta yaya za ku taimaka musu su sauka madaidaiciyar hanya?

Ta yaya zaku taimaka musu su zama masu samarwa a cikin mulkin Ubangiji bawai amfana kawai ba?

Ta yaya kuke taimaka musu su karɓi duk albarkun da Ubangiji yake so ya ba su?

Na fara da gaya musu wannan…

- Albarka ce a bin Yesu.
- Babban alheri ne mu sa mutane su bi Yesu.
- Babban alheri ne mu kafa sabuwar iyali ta ruhaniya.
- Babban albashi ne ka tura wasu su kafa Sabin zuriya dangi da Ubangiji .

Kun zaɓi bin Yesu don haka Allah ya albarkace ku.

Ina so ka samu babbar albarkar Ubangiji , albarka mai girma da albarka mafi girma, Zan iya nuna maka yadda zaka samu?

Idan suna son ƙarin bayani, sai na umarce su da su yi jerin sunayen mutane dari da suka riga suka sani.

Sannan na ce musu su zabi mutane biyar daga wannan jerin - mutane biyar da ba su san Yesu ba - mutane biyar da suke son fara fadawa/wa'azi tare da su yanzu nan .

Albarka ce a bi Yesu. Wanene kuma kuke son fadawa wannan albarkan?

Ina koya musu ba da SHAIDA  - labarin abinda Ubangiji yakeyi a rayuwarsu. Ina koya musu da su raba BISHARA - labarin abin da Ubangiji yake yi a duniya. Ina koya musu yadda za a yi musayar game da girman Ubangiji mafi girma, da mafi girman albarka Ubangiji.

Ina sa su aiwatar da waɗannan abubuwan lokaci ɗaya ga kowane mutane biyar da suka zaɓa tare sur aba da su. Da farko labarinsu. Sai labarin Ubangiji.Sai alkhairin Ubangiji.

Kowane lokaci, Ina yin kaman mutum ɗayan daga cikin mutane biyar din da ke jerin su.

Kowane lokaci, suna ba da labarinsu. Suna bada labarin Ubangiji . Suna gayyata na in zama mabiyan Yesu. Zasu koyar da alfarmar Ubangiji , mafi girma da mafi girma albarka.

Kowane lokaci, nakan yi musu tambayoyi ko kuma in faɗi maganganun da nake tsammanin wannan mutumin zai iyayi. Bayan munyi gwajin, nakan nemi haduwa da su - kwanaki biyu kacal in ya yiwu - don ganin yadda wannan wa'azin ke tafiya.

Ina so in basu isasshen lokacin da zasu sadu da guda biyar din daga jerin su, amma bana so in basu lokaci mai yawa har su cire shi ko kuma su manta.

Kullum nakan nemi lambar waya ko adireshin imel ko wata hanyar da za a riƙa tuntubar su.

Na yi addu'a tare da su cewa Ubangiji ya ba da kalmomin da suka dace kamar yadda suka yi tarayya da ni.

Bayan kwana biyu, sai mu sake haduwa kuma muyi magana kan yadda wa'azin ke tafiya.

Idan basu yi wa'azin ba, zan bayar da damar aiwatar  wani gwajin tare da su. Zan ba damar tafiya tare da su ga kowane ɗayan a cikin biyar din da ke iya kasancewa. Ina yin duk abin da zan iya don taimaka musu su fara wa'azin.

Amma ba zan yi magana game da sababbin abubuwa ba. Ina so in basu damar mai kyau don yin aminci ga abin da suka riga suka koya.

Idan suka ƙi ko ba da wani uzuri, Ina roƙon Ubangiji idan da gaske wannan "ƙasa ce mai kyau" da za ta ba da amfani ga Mulkinsa ko kuma akwai wani wuri da ya kamata in zuba jari.

Idan sun yi wa'azin - muna  bikin murna!

Ko da babu ko ɗaya a cikin jerin sunayen da suka yi imani, na yi farin ciki da sun ji, da yin biyayya da kuma WA'AZIN  da su ka yi. Wannan yana da aminci

Kuma tun da yake sun kasance da aminci tare da kaɗan, Ina farin cikin sake  ƙarin wa'azi mai yawa da su.

Nayi fadakar game da BAFTISMA kuma na ba su wani kayan aikin da zasu iya amfani dasu kamar ____ ko _____.

tambaye su su zabi wasu mutane daga jerin su na dari - mutanen da ba su sani ba ko ba su bin Yesu .

Kuma a sa'an nan zan yi aiki da su - kamar baya - tare da labarinsu, tare da labarin Ubangiji da kuma albarkar Ubangiji. Kuma muna addu'a.

Yanzu idan sun yi tarayya kuma wani a jerin su ya yi imani, muna yin babban BIKI!

Zuriyan Ubangiji yana girma!

A koyaushe ina tambaya su idan sun fadakar game da albarka babba , mai girma da mafi girman albarka, saboda wannan shi ne ke habaka zuriyan Ubangiji su girma.

Idan ba su yi fadakar game da albarkar Ubangiji ba, za mu sake maimaitawa - albarkun, yadda sabon mai bin Yesu zai iya yin lissafi, yadda za su iya bada labarinsu, bada labarin Ubangiji da kuma fadin albarkun - duk don haka

sabon mai bin Yesu na iya koyon fadakarwa, shima.

Bayan mun yi aiki, sai na sake tura su wurin wannan sabon mai bi domin su ci gaba da yadawa.

Amma menene game da waɗanda suka yi wa'azi WA wani akan jerin yayi imani KUMA sun yaďa albarkar?

Lokacin da hakan ya kasance ina matukar FARIN CIKI .

Wannan mutumin shine UBANGIJI ke kira "ƙasa mai kyau" - wanda zai iya haɓaka zuriyan Ubangiji  ta hanyoyi da yawa waɗanda ban taba gani ba!

Duk lokacin da na sami wani mai kama da wannan, nakan sanya tsare-tsaren haduwa da su koyaushe. Na saka jari sosai a ci gaban su na ruhaniya.

Na raba sabbin darussan kamar BAFTISMA da kuma yadda za'a fara KUNGIYAR MUTUM UKU-UKU. Yanzu zasu iya fara habaka zuriyar ruhaniya - fara daga waɗancan sabbin mabiyan Yesu.

Tunda suna da aminci, na yi murnar fadin gwargwadon iyawana sai na bar sauran wa Ubangiji. Koyaushe ana daukan mataki daya lokaci guda. Kullum ka basu damar  KOYA, BIYAYYA da FADIN abinda suka sani.

Ina yin addu'a ga wannan mutumin - a duk lokacin da zan iya - ina godewa Ubangiji da ya ba ni damar fadakar dasu koya musu tare da roƙon shi koyaushe ya ba su kyakkyawar Albarka.

## TATTAUNA

**Minti goma**

- Wannan shine misalin da aka koya muku sa'ad da kuka fara bin Yesu? Idan ba haka ba, me ya bambanta?
- Bayan da kuka zo da gaskiya, yaushe ne kafin ku fara bibiyar wasu?
- Me kuke tsammanin zai faru idan sabbin mabiya suka fara rabawa da yi wa wasu horo, nan da nan?

**Yesu ya ce, "Za ku karbi iko lokacin da Ruhu Mai Tsarki ya sauko muku. Kuma za ku zama shaiduna, kuna ba da labari game da ni a ko'ina, a Urushalima, da cikin Yahudiya, da Samariya, da kuma iyakar duniya."**

Babu wani “hanya mafi kyau” da zata ba da labarin Allah (wanda kuma ake kira da Bishara), hanyar zata dogara ne kan wanda kake rabawa. Kowane ɗalibi yakamata ya faɗi labarin ALLAH ta hanyar da ta dace da Nassi kuma ya haɗa da masu sauraro da suke magana da shi.

## TATTAUNA

**Minti goma**

- Me zai tuna idan ka ji umarnin Allah na zama 'mai shaida kuma ka ba da labarinsa?
- Me ya sa kake ganin Yesu ya zaɓi talakawa maimakon wata hanya ta yin wa’azin bishara?
- Abinda wata hanyar musayar Labarin Allah?

## KARANTA

**Minti biyar**

**Bishara**

A wannan zaman, zamu koyi yadda ake yada Labarin UBANGIJI - Bishara - daga Halitta zuwa
hukunci, daga farkon dan adam har zuwa karshen wannan zamani. Akwai hanyoyi da yawa da za
a yada labarin Ubangiji.

Hanya mafi kyau zai dogara ne akan mutumin da kuke yadawa da kuma ra'ayin su game duniya
da abubuwan rayuwarsu.

Ubangiji yana amfani da zukatan da zasu yarda suyi aiki a kan zukatan da zasu saurara.
Aikin sa ne. Kawai ya gayyace mu ne mu shiga.

Hanya ɗaya da za a iya ba da Labarin Ubangiji ita ce ta hanyar bayanin abin da ya faru daga
Halittar Ubangiji zuwa hukuncinsa a ƙarshen wannan zamanin.

Idan muka faɗi labarin Ubangiji ta wannan hanyar, zamu iya sanya shi ya zama mai tsawo ko
gajeru, dalla-dalla ko a taikace amma koyaushe yana da alaƙa da al'adun mai ji.

Don taimakawa bayar da labarinsa tsakanin al'adu daban-daban da ra'ayoyin duniya, kuna iya
amfani da motsi na hannu wanda zai kawo sauki ga koyo da koyarwa.

Ga Tarihin Ubangiji na Labari mai Kyau -

A cikin farko, Ubangiji ya yi duka duniya da abin da ke cikinta.
Shine ya halice MUTUM NA FARKO DA MACE NA FARKO. Ya sanya su a cikin kyakkyawan
lambu. Ya sanya su SASHE NA 'YAN IYALI kuma a kwai DANGANTAKA mai kusa tsakanin
su.

Ya halitta su samu rayuwa har abada. Babu wani abu kamar mutuwa.
Ko a wannan kyakkyawan wuri, dan adam ya yi tawaye ga Ubangiji ya kawo zunubi da wahala a
cikin duniya.

UBANGIJI YA KORI dan adam daga lambun. Dangantaka tsakanin dan adam da Ubangiji ta zama
ba amfani.

Yanzu dan adam zai fuskanci MUTUWA.
A cikin ɗaruruwan shekaru, Ubangiji ya ci gaba da aiko da Manzannin cikin duniya. Sun tunatar
da dan adam game da zunubinsa amma kuma sun fada masa gaskiyar amincin Ubangiji da
alkheransa don aiko da mai ceto a cikin duniya.

Mai-Ceto zai mayar da dangantaka tsakanin Ubangiji da dan adam. Mai Ceto zai ceti dan Adam
daga mutuwa. Mai-Ceto za i ba da RAYUWA ta har abada kuma ya kasance tare da dan adam har
abada.

Ubangiji na kaunar mu sosai domin da lokacin ya dace, ya aiko da dan sa zuwa cikin duniya ya
zama Mai Ceto mu.

Yesu dan Ubangiji ne. An haife shi cikin duniya ta hanyar wata budurwa. Ya yi rayuwa cikakke.
Bai taba yin zunubi ba.

Yesu ya koyar da mutane game da Ubangiji. Ya yi abubuwa masu iko da yawa da ke nuna girman
ikonsa. Ya koro aljannu da yawa. Ya warkar da mutane da yawa. Ya sa makaho gani. Ya sa kurame
su ji. Ya sa guragu sun yi tafiya.

Yesu ma ya ta da macettu. Shugabannin addinai da yawa sun ji tsoro da kishi Yesu. Sun so a kashe
shi.

Tun da bai taba yin zunubi ba, lallai Yesu bai kamace ya mutu ba. Amma ya zabi ya mutu a
matsayin sadakar da rai sa ga dukkanmu. Mutuwarsa mai zafi ta rufe zunuban 'yan adam.
Bayan wannan, an binne Yesu a cikin kabari.

Ubangiji ya ga sadakan da Yesu yayi kuma ya karba. Ubangiji ya nuna yardarsa ta wurin tashe
Yesu daga macettu a rana ta uku.

Ubangiji yace idan muka yarda kuma muka karbi sadakan da Yesu yayi don zunubanmu - Idan
muka JUYE BAYA DAGA zunubin mu kuma bi Yesu, Ubangiji zai wanke MU DAGA duka
zunubin mu kuma ya mana barka da zuwa cikin iyalin sa.

Ubangiji ya aiko da ruhu mai tsarkin ya zama a cikin mu ya kuma bamu ikon bin Yesu.
An sa mu cikin ruwa don nunawa da hatimin wannan dangantakar da aka maido.

A matsayin alamar mutuwa an binne mu ƙarƙashin ruwa. A matsayin alamar sabuwar rayuwa an
tashe mu daga ruwa domin mu bi Yesu. Lokacin da Yesu ya tashi daga macettu, ya yi kwana 40 a
duniya.

Yesu ya koya wa mabiyansa su je ko'ina kuma su ba da labarin cetonsa ga kowa a duniya.
Yesu yace - Kuje ku ALMAJIRARTAR DUK al'umai, BUDE su da sunan Uba, Da da Ruhu Mai
Tsarki; da koyar da su su yi biyayya da duk abin da Na umurta. Zan kasance tare da ku koyaushe
- har zuwa ƙarshen wannan zamani.

An ɗauki Yesu sama a gaban su koma sama. Wata rana, Yesu zai sake dawowa daidai kamar
yadda ya tafi.

Zai hukunta wanda ba sa ƙauna da yi masa biyayya.

Zai karba kuma Ya ba da lada ga wanda suka ƙaunace shi da yi masa biyayya.
Zamu yi rayuwa tare da shi a cikin sabon sama da sabuwar duniya.

Na yi imani da yarda da hadayar da Yesu ya yi domin zunubai na. Ya sanya ni tsarkakakke kuma
ya mai da ni wani bangare na iyalin Ubangiji. Yana ƙaunata, kuma ina ƙaunarsa kuma zan zauna
tare da shi har abada a mulkinsa.

Ubangiji na kaunar ka kuma yana so ka karbi wannan kyautar. Shin kana son yin hakan yanzu?

## TATTAUNA

**Minti goma**

- Abinda yi ka koyi daga ya shaida labari?
- Me kuke koya game da Allah?
- Shin kuna tsammanin zai zama sauƙi ko wahala idan aka danganta Labarin Allah ta hanyar ba da labari kamar haka?

## BINCIKE

**Minti daya**

**Ra'ayoyin da aka ji a wannan zama:**

- Tattalin arziki Ruhaniya
- Hanyar Gyara Mafi Girma
- Bishara

**MATAKI NA GABA**

## BIYAYYA

Koyi yin musayar ra'ayi na Tattalin Arziki na Ruhaniya tare da aboki kuma ka yi addu'a ga Ubangiji ya shigar da shi zurfi cikin zuciyarka da ruhinka. Ka tambayi Ubangiji wanda yake so ka raba shi da shi.

## RABA

Ka roki Allah wanda Yake so ka raba da shi game da Mafi girman Ni'ima. Su ma su yi aiki da shi. Raba sunan wannan mutumin tare da kungiyar kafin ku je ku tuntube su.

# ZÚME

ZAMA NA 7

**RAJISTAN SHIGA**

**Minti daya**

Sanya dukkan mahalarta da mai gudanarwa su shiga.

Ko zume.horo/rajistan shiga da amfani da lamba: **1116**

## YI ADDU'A

**Minti biyar**

Yi addu'a ga kowane memba na ƙungiyar ku don ya sami albarkar bin Yesu, jagorantar wasu su bi Yesu, da kuma ba wasu kayan aiki don fara sabbin iyalai na ruhaniya.

## KALLO

**Minti biyar**

Kafin farawa, ɗauki ɗan lokaci don duba baya.

A ƙarshen zama na ƙarshe, an ƙalubalanci kowa a cikin ƙungiyar ku don aiwatar da abin da kuka koya.

Ɗauki ɗan lokaci don ganin yadda ƙungiyar ku ta yi a wannan makon.

## SIFFAR

**Minti daya**

**A cikin wannan zaman, za mu yi amfani da wannan kayan aiki a cikin kayan aikin mu:**

- Rabawa da Bishara

## AIKI

**Minti Hamsin**

**Aiwatarwa - Rarraba Bishara**

- Ku rabu gida biyu ko uku kuma ku gwada gaya wa juna labarin Allah.
- Bayan kun yi aiki, canza. Maimaitawa zai kawo kwarin gwiwa. Lokacin da kuka gama, za ku kasance a shirye don raba labarin Allah.

**Labarin Allah: Halitta Zuwa Hukunci**

Tun farko, Allah ne ya yi dukan duniya da dukan abin da ke cikinta.

Ya halicci NAMIJI NA FARKO da MACE TA FARKO. Ya sanya su a cikin wani kyakkyawan lambu. Ya sanya su cikin IYALANSA kuma yana da kusanci da su.

Ya halicce su ne don su rayu har abada. Babu wani abu kamar mutuwa. Ko a cikin wannan cikakken wurin, mutum ya yi wa Allah tawaye ya kawo ZUNUBI da WAHALA cikin duniya. ALLAH YA KARE mutum daga gona. Dangantaka tsakanin mutum da Allah ta lalace. Yanzu mutum zai fuskanci MUTUWA. Sama da daruruwan shekaru, Allah ya yi ta aiko da MANZO cikin duniya. Sun tunatar da mutum zunubinsa amma kuma sun gaya masa AMINCI na Allah da ALKAWARIN aiko da MAI Ceto cikin duniya.

Mai Ceto zai MAYAR da kusancin da ke tsakanin Allah da Mutum. Mai Ceto zai ceci mutum daga mutuwa. Mai Ceto zai ba da RAN MADAWWAMI kuma ya kasance tare da mutum har abada. Allah yana ƙaunarmu har sa'ad da lokaci ya yi, ya aiko da Ɗansa cikin duniya ya zama Mai Ceton.

Yesu Ɗan Allah ne. An haife shi a duniya ta wurin budurwa. Ya yi rayuwa cikakke. Bai taba yin zunubi ba. Yesu ya koya wa mutane game da Allah. Ya yi mu'ujizai da yawa suna nuna ikonsa mai girma. Ya fitar da aljanu dayawa. Ya warkar da mutane da yawa. Ya sa makafi su gani. Ya sa kurame suka ji. Ya sa gurguwar tafiya. Yesu ma ya ta da matattu. Shugabannin addinai da yawa sun yi BARAZANA da kishin Yesu.

Sun so a kashe shi. Tun da bai taɓa yin zunubi ba, Yesu bai kamata ya mutu ba.

Amma ya zabi ya mutu domin hadaya domin mu duka. Mutuwarsa mai zafi ta rufe zunuban 'yan Adam. Bayan haka, an binne Yesu a cikin kabari. Allah ya ga hadayar da Yesu ya yi kuma ya karba. Allah ya nuna karɓuwarsa ta wurin ta da Yesu daga  matattu a rana ta uku.

Allah ya ce idan mun GASKATA kuma muka karbi hadayar Yesu domin zunubanmu -- Idan muka rabu da zunubanmu kuma muka bi Yesu, Allah yana tsarkake mu daga dukan zunubi kuma yana maraba da mu cikin iyalinsa.

Allah yana aiko da RUHU MAI TSARKI ya zauna a cikinmu kuma ya sa mu iya bin Yesu. ANA YI MANA BAftisma cikin ruwa don nunawa da hatimin wannan dangantakar da aka maido.

A matsayin alamar mutuwa an binne mu a ƙarƙashin ruwa. A matsayin alamar sabuwar rai an tashe mu daga ruwa donmin mu bi Yesu.

Lokacin da Yesu ya tashi daga matattu, ya yi kwanaki 40 a duniya.

Yesu ya koya wa mabiyansa su je ko'ina su yi bisharar cetonsa ga kowa da kowa a dukan duniya. Yesu ya ce – Ku je ku almajirtar da dukan al'ummai, kuna yi musu baftisma da sunan Uba, Ɗa, da Ruhu Mai
Tsarki; da kuma koya musu su yi biyayya da dukan abin da na umarce. Zan kasance tare da ku koyaushe - har zuwa ƙarshen wannan zamani.

Sai aka ɗauke Yesu a idanunsu zuwa sama. Wata rana, Yesu zai sāke dawowa kamar yadda ya bar. Zai ladabtar da waɗanda ba su ƙaunace shi har abada ba. Zai karbi kuma ya ba da lada har abada waɗanda suka ƙaunace shi kuma suka yi masa biyayya. Zamu RAYU HAR ABADA tare da shi a sabuwar sama da sabuwar duniya.

NA GASKATA kuma NA KARBI hadayar da Yesu ya yi domin zunubaina. Ya tsarkake ni kuma ya mai da ni cikin iyalin Allah. Yana ƙaunata, kuma ina ƙaunarsa kuma zan rayu tare da shi har abada a cikin mulkinsa.
Allah yana son ku kuma yana son ku sami wannan kyautar, haka nan. Shin kuna son yin hakan a yanzu?

Yi wannan gabatarwar bisharar da kanku har sai kun ji daɗin ba da labarin.

## BINCIKE

**Minti daya**

**An ji kayan aiki a wannan zaman:**

- Rabawa da Bishara

**MATAKI NA GABA**

## BIYAYYA

Tambayi Allah wanda Ya so ku horar don amfani da Halittar zuwa Labari game da hukunci (ko kuma wata hanyar musayar Labarin Allah). Raba sunan mutumin da rukunin mutanen kafin ku tafi.

## RABA

Ku ɓata lokaci a wannan satin kuna aiwatar da Labarin Allah, sannan ku raba shi da mutum daya a cikin Jerin dari din da kuka yiwa alama "Kafirci" ko "Ba a sani ba."

ZÚME

ZAMA NA 8

**RAJISTAN SHIGA**

**Minti daya**

Sanya dukkan mahalarta da mai gudanarwa su shiga.

Ko zume.horo/rajistan shiga da amfani da lamba: **5431**

## YI ADDU'A

**Minti biyar**

Mu yi addu’a da gode wa Allah da Ya gayyace mu don mu yi wa wasu bishara. Ka roƙe shi ya ba kowane memba na ƙungiyarku tunanin Kristi - kuma ya cika kowane ɗayan da Ruhunsa.

## KALLO

**Minti biyar**

Kafin farawa, ɗauki ɗan lokaci don duba baya.

A ƙarshen zama na ƙarshe, an ƙalubalanci kowa a cikin ƙungiyar ku don aiwatar da abin da kuka koya.

Ɗauki ɗan lokaci don ganin yadda ƙungiyar ku ta yi a wannan makon.

## SIFFAR

**Minti daya**

**A cikin wannan zaman, za mu ƙara waɗannan kayan aikin zuwa kayan aikin mu:**

- Baftisma
- Shaida ta Minti Uku

## KARANTA

**Minti biyar**

**Baftisma**

Yesu yace - “ku je ku almajirtar da dukkan al'ummai, ku yi masu baftisma da sunan Uba, da Da, da na Ruhu Mai Tsarki…”

Baftisma - ko Baptizo a cikin yaren asali - yana nufin jikewa ko nutsar da ruwa - kamar lokacin da kake rine zani kuma tana jike launi kuma ta fito ta canza.

Baftisma hoto ne na sabuwar rayuwarmu, wanda aka sa cikin kamannin Yesu, an canza shi cikin biyayya ga Ubangiji. Hoto ne na mutuwarmu ga zunubi, kamar yadda Yesu ya mutu domin zunubanmu; Jana'izar tsohuwar hanyarmu, kamar yadda aka binne Yesu, sake haifuwa zuwa sabuwar rayuwa a Almasihu, kamar yadda Yesu ya tashi daga matattu kuma yake rayuwa a yau.

Idan baku taba yin ma wani baftisma ba, da alama yana da ban tsoro, amma bai kamata ba. Ga matakai masu sauki.

Nemi wani ruwa mai tsaiye, zurfi har zai iya nutsar da sabon almajiri. Wannan kandami ne, kogi ko teku. Zai iya zama ruwan wanka ko kuma wata hanyar tara ruwa.

Bari almajiri ya riƙe ɗayan hannunka kuma ya tallafa wa bayansa da ɗayan.

Yi tambayoyi biyu kamar waɗannan don tabbatar da cewa sun fahimci shawarar da suka yanke.

- "Shin ka karɓi Yesu Kiristi a matsayin mai cetonka?"
- Shin zaka masa biyayya ka bauta masa a matsayin Sarki duk rayuwar ka?

Idan suka amsa "Ee," ga duka biyun, sai a faɗi wani abu kamar haka:

- "Tun da yake kun yi bangaskiya ga Ubangiji Yesu, ni na yi muku baftisma da sunan Uba, da na Daá, da Ruhu Mai Tsarki."

Taimaka musu su shiga cikin ruwa, nutse su gabaɗaya kuma ɗaga su sama.

Ka yi baftisma sabon mai bin Yesu - sabon ɗan sama - ɗan Ubangiji Rayayye. Lokacin biki ya zo!

Baftisma - Sarari na farko da Yesu ya ba mabiyansa da kuma ka'idojin kayan aikin Zume.

## TATTAUNA

**Minti goma**

- Shin kun taba yin baftisma da wani?
- Shin zakuyi la'akari da shi?
- Idan Babban Hukunci na kowane mabiyin Yesu ne, hakan yana nufin kowane mabiyi yana nufin an ƙyale kowane mabiyi ya yi wa wasu baftisma? Me yasa ko me yasa?

**MALAMIN MUHIMA Ka yi baftisma kuwa?**

Idan ba haka ba, to muna ƙarfafa ku tsara wannan kafin ma wani zama na wannan horon. Ka gayyaci rukuninku su kasance cikin wannan muhimmiyar rana lokacin da kuke bikin cewa "eh" ga Yesu.

# KARANTA

**Minti biyar**

**Shaida ta Minti Uku**

Yesu ya gaya wa mabiyansa - “ku ne shaidun waɗannan abubuwa.”

A matsayin mu na mabiyan Yesu, mu “shaidu” ne, kuma muna " bada shaida " kan tasirin da Yesu yayi a rayuwar mu.

Labarin dangantakar ka da Allah ana kiran shi shaidarka.

Kowa da labari. Wannan dama ce ta aiwatar da naku.

Zaɓi mabiya ɗaya ko biyu don aiwatarwa tare sannan zaɓi suna biyar daga Lissafin dari.

Tabbatar ka zaɓi mutane a cikin "wandaba Krista ba" ko "matsayinruhaniyan da ba a saniba."

Gudanar da shaidar ka – labarin ka na Yesu - ta wurin sa abokantarayya suyi kamar daya daga cikin mutane biyar da ku ka zaɓa daga cikin jerinku.

Yi kokarin tsara tahrinku don sanya shi takamaiman ga kowane biyar.

Ya kamata ku iya raba gajeriyar labarinku a chikin mintina uku.

Akwai hanyoyi marasa iyaka waɗanda za su tsara tarihin ku, amma ga wasu hanyoyi waɗanda muka ga suna aiki da kyau tare da wasu:

Kuna iya raba sanarwa mai sauƙi game da abin da ya sa kuka zaɓi bin Yesu. Wannan yana aiki da kyau don sabon mai bi.

Kuna iya raba labarinku na "kafin" da "bayan" - yadda rayuwar ku ta kasance kafin ku san Yesu da yadda rayuwar ku ta kasance yanzu. Mai sauki da iko kuma.

Kuna iya raba labarin "tare da" da "ba tare da" yadda rayuwar ku ta kasance "tare da Yesu" da kuma yadda zai kasance "ba tare da Shi ba". Wannan sigar labarin ku yana aiki da kyau dan kun kasance mai bi daga ƙuruciya.

Idan ka gama, sai ka bari abokin aikin naka ya dauki lokacin sa. Ku  ci gaba da tafiya har lokacin da ku biyun kun gama biyar.

Kuna son yin tasiri mafi girma?

Lokacin musayar labarinka, yana da taimako ka yi tunani kamar daya na cikin tsari mai bangare uku:

- Labarinsu – Tambaye mutumin da kake magana da shi don yin magana game da tafiya sa ruhaniya.
- Labarunku – Bad a shaidan ka game da shafuwan su.
- Labarin Allah - A ƙarshe raba labarin Allah ta hanyar da ya dace da ra'ayin su na duniya, ƙimarsu da abubuwan da suka sanya a gaba.

Kuma idan kun damu da yadda ake farawa – ku bar ta a sauƙaƙe.

Kawai raba sanarwa game da dalilin da yasa ka yankeshawarar bi Yesu.

Allah na iya amfani da labarin ka don canza rayuwa, amma ku tuna - kai ne wanda ya kamata ka ba da labari.

> Shaida Tsarin Mintina uku wani kayan aiki ne mai sauƙi a cikin kayan aikin Zume.

# AIKI

**Minti talatin**

**Koyi musayar shaidarka**

- Yi aiki don rubuta labarin ku kuma ajiye shi zuwa mintuna uku kawai. (minti goma)
- A rabu gida biyu zuwa uku kuma kuyi sharing. (minti ashirin)

**Iri Uku Na Shaida**

Akwai hanyoyi marasa iyaka don tsara labarin ku, amma ga wasu hanyoyin da muka gani suna aiki da kyau:

- Bayani mai Sauƙi - Za ku iya raba magana mai sauƙi game da dalilin da ya sa kuka zaɓi bin Yesu. Wannan yana aiki da kyau ga sabon mai bi.
- Kafin da Bayan - Za ka iya raba labarinka "a da" da "bayan" - yadda rayuwarka ta kasance kafin ka san Yesu da yadda rayuwarka take a yanzu. Mai sauƙi da ƙarfi.
- Tare da Ba tare da - Kuna iya raba labarin "da" da "ba tare da" - yadda rayuwar ku take "tare da Yesu" da kuma yadda zata kasance "ba tare da shi ba". Wannan sigar labarin ku na aiki da kyau idan kun zo ga bangaskiya tun kuna ƙarami

**Kashi Uku Don Raba Shaidarku**

Lokacin raba labarin ku, yana da taimako ku yila'akari da shi azaman ɓangare na tsari mai kashi uku:

- Labarin Su - Ka tambayi mutumin da kake magana da shi don raba game da tafiya ta ruhaniya.
- Labarin ku - Sannan raba Shaidar ku da aka siffa ta hanyar gogewarsu.
- Labarin Allah - A ƙarshe raba labarin Allah ta hanyar da ta haɗu da ra'ayinsu na duniya, dabi'u da fifiko.

Shaidar ku ba dole ba ne ta zama tsayi ko raba bayanai da yawa don yin tasiri. A zahiri, ajiye labarin ku kusan mintuna 3 zai bar lokaci don tambayoyi da tattaunawa mai zurfi. Idan kun damu da yadda ake farawa - kiyaye shi cikin sauki. Allah na iya amfani da labarinka don canza rayuwa, amma ka tuna - kai ne za ka iya ba da labari.

## BINCIKE

**Minti daya**

**An ji kayan aiki a wannan zaman:**

- Baftisma
- Shaida ta Minti Uku

---

**MATAKI NA GABA**

## BIYAYYA

Idan ka san wanda ya bi Yesu amma bai yi baftisma ba, ka ƙalubalanci su yi haka kuma ka ba da shawarar yin baftisma. In ba haka ba, gwada fasaha tare da aboki.

## RABA

Tambayi Allah wanda Ya so ka raba jerin kayan aikin dari tare da. Raba sunan mutumin tare da kungiyar kafin ku tafi ku yi musu jagora kafin zaman na gaba.

---

# ZÚME

ZAMA NA 9

**RAJISTAN SHIGA**

**Minti daya**

Sanya dukkan mahalarta da mai gudanarwa su shiga.

Ko zume.horo/rajistan shiga da amfani da lamba: **8768**

## YI ADDU'A

**Minti biyar**

Yi addu’a kuma ku gode wa Allah don baiwar kasancewa da haɗin kai da mutuwar Kristi, binnewa, da tashinsa daga matattu. Tambayi Ruhu Mai Tsarki na Allah ya jagoranci lokacinku, tare.

## KALLO

**Minti biyar**

Kafin farawa, ɗauki ɗan lokaci don duba baya.

A ƙarshen zama na ƙarshe, an ƙalubalanci kowa a cikin ƙungiyar ku don aiwatar da abin da kuka koya.

Ɗauki ɗan lokaci don ganin yadda ƙungiyar ku ta yi a wannan makon.

## SIFFAR

**Minti daya**

**A cikin wannan zaman, za mu yi amfani da wannan kayan aiki a cikin kayan aikin mu:**

- Shaida ta Minti Uku

## AIKI MINTI HAMSIN

**Raba Shaidar ku**

- Rarraba ƙungiyoyi biyu cikin uku kuma ku gwada raba Shaidar ku ta Minti Uku.
- Zabi mutane biyar daga cikin jerin dari ɗin ku. Ka sa wani ya yi kama da shi kowane ɗayan waɗannan mutane biyar ne, kuma ka aiwatar da Shaidarka ta hanyar da kake tunanin za ta yi ma'ana ga wannan mutumin.
- Bayan kun yi aiki, canza. Yi kamar mutane biyar ne na wani daga cikin jerin. Lokacin da kuka gama, yakamata ku iya faɗin Shaidar ku a cikin kusan mintuna uku ko ƙasa da haka.

Maimaitawa yana ƙarfafa amincewa.

**BINCIKE**

**Minti daya**

**Kayan aikin da aka yi a wannan zaman:**

- Shaida ta Minti Uku

**MATAKI NA GABA**

**BIYAYYA**

Ku ciyar lokaci a wannan makon kuna aiwatar da Shaidani na Minti uku, sannan ku raba shi da akalla mutum daya daga cikin jerin dari din da kuka yiwa alama a matsayin "kafiri" ko "Ba a sani ba."

**RABA**

Ka tambayi Allah wanda yake so ka horar da kayan aikin Shaida na Minti Uku. Raba sunan wannan mutumin tare da ƙungiyar kafin ku tafi.

**MATAIMAKIYAR Kungiyoyinku za su yi bukin Jibin Ubangiji a wani taro na gaba. Tabbatar tuna da kayayyaki (gurasa da ruwan inabi / ruwan 'ya'yan itace).**

# ZÚME

ZAMA NA 10

## RAJISTAN SHIGA

**Minti daya**

Sanya dukkan mahalarta da mai gudanarwa su shiga.

Ko zume.horo/rajistan shiga da amfani da lamba: **2347**

## YI ADDU'A

**Minti biyar**

Yi addu'a da gode wa Allah don hanyoyin da yake aiki ta wurin shaidarmu kuma ya gayyaci Ruhunsa Mai Tsarki ya jagoranci lokacinku tare.

## KALLO

**Minti biyar**

Kafin farawa, ɗauki ɗan lokaci don duba baya.

A ƙarshen zama na ƙarshe, an ƙalubalanci kowa a cikin ƙungiyar ku don aiwatar da abin da kuka koya.

Ɗauki ɗan lokaci don ganin yadda ƙungiyar ku ta yi a wannan makon.

## SIFFAR

**Minti daya**

**A cikin wannan zama, za mu ji kuma mu tattauna waɗannan ra'ayoyin:**

- Dalibin almajirai
- Idanu Ganin Inda Mulkin ba shi bane

**Kuma za mu ƙara wannan kayan aiki zuwa kayan aikin mu:**

- Jibin Maraice na Ubangiji

## KARANTA

**Minti biyar**

**Dalibin almajirai**

Barka da dawowa horaswar Zúme.

A wannan zaman, zamu koyi yadda yaran agwagwa masu koyan tafiya, za su iya taimaka mana fahimta rmahimman ka'idojin guda biu na yin almajirai.

Kun taba ganin yaran agwgwa suna yawo?

Duk inda kake a duniya,tafiyan su daya ne.

Maman agwagwan tana gaba da 'ya'yanta  suna bin ta daya bayan daya a jere

Maman agwagwan tana gaba ya'yanta a suna bin ta.

Amma idan ka duba kusa, zaka ga wani abu kuma yana faruwa. Kowane ɗan agwagwa yana yin abubbuwa guda biyu - a lokaci guda.

Kowane ɗan agwagwa mai bi ne, saboda yana bin mamansa ko kuma wani agwagwa da ke tafiya a gabanta.

Kuma, a daidai lokaci guda- Kowane ɗan agwagwa shugaba ne, saboda yana jagorantar wasu agwagi wanda ke tafiya a bayan sa.

Don haka agwagwan nan mai bi ne ko shugaba?

Duka biyun.

Shi ya sa agwagi “wanda suke yawo tare" suna da amfani game da yin almajirai.

Ubangiji yana son iyalin sa su habaka - kuma ya bukaci kowane mai bi ya zama shugaba, kowane mai bi ya zama mai bishara, kuma kowane almajiri ya zama malamin almajirai - a lokaci guda.

Daya daga cikin tarkunan da mukefadawa a ciki, a matakin almajirai da malamin almajirai, shine gaskata karya cewa dole ne mu san komai, ko ma abubuwa da yawa, kafin mu raba wani abu.

Amma ba haka bane ake almajiri.

Almajirai kamar agwagi suke. Don zama shugaba, ba lallai ne su san komai. Kawai su zama da mataki daya a gaba.

Ubangiji yana son iyalin sa su girma cikin aminci - don haka yana tsammanin kowane shugaba ya zama mai bi, kowane mai bishara ya kasance mai bi, kuma kowane malamin almajirai ya kasance almajiri – a lokaci guda.

Wani tarko da muke faduwa a ciki kuma, a matsayin almajirai da malamin almajirai, shine imani na karya cewa wani, a wani wuri yasan komai kuma idan kawai muka nemo su, kuma mun bi su, to mun tsira.

Amma wannan ba yadda almajiranci ke aiki ba.

Cikin Mulkin Ubangiji , akwai “Uwar agwagi” ɗaya  da dukkanmu ke bi - Yesu Christi ne.

Babu mai bishara, Babu wani fasto. Babu malami a makarantar boko. Yesu ne kadai ya cancanci cikakken bangaskiyar mu.

Sauran mu na cikin “tsari.”

Koyaushe zai kasance da wani kusa da Yesu wanda zamu iya bi. Kuma za a sami wani da ke gaba wanda zamu yi jagoranci. Amma komai matsayin mu, idanun mu - da zukatanmu – yakamata su kasance akanYesu.

Cikin Littafi Mai-Tsarki, Bulus, wanda ya rubuta yawancin Sabon Alkawari kuma ya kafa yawacin  majami'u na farko, bai zama kawai ya rubuta- "Bi ni.” Ya rubuta biyoni yanda nake binYesu Christi."

Bulus ya san abin da agwagi a ko'ina sukasani da abin da kowane almajiri ya kamata ya sani- kowane shugaba a cikin mulkin Ubangiji dole ne ya zama mai bi – kuma dukkan mu, mu bi Yesu.

A cikin littafi, Bulus ya kuma rubuta:

"Abin da kuka ji daga wurina… sai ku fadawa amintattun mutane, wadanda za su iya koyar da wasu."

Bulus ya san abin da agwagi suka sani da abin da kowane almajiri ya kamata ya sani, kuma. Dukmai bin a dole ne ya zama shugaba – kuma dukkan mu ya kamata mu yi shugabanci kamar Yesu, muna ba da rayukan mu don wasu.

Idan kana son ganin iyalin Ubangiji su girma a cikin aminci, to sai ka yi tunanin almajiranci kamar agwagi– sai ka zama mabiyi da kuma shugaba a lokaci guda.

## TATTAUNA

**Minti goma**

- Wanne yanki game da almajirai (karanta / fahimtar Littafi Mai-Tsarki, yin addu'a, raba Labarin Allah, da sauransu) da kake son ƙarin koyo? Wanene mutumin da zai taimake ka koya?
- Wanne yanki ɗayan almajiranci kuke jin zaku iya rabawa tare da wasu? Wanene wani da zaku iya rabawa tare da shi?

## KARANTA

**Minti biyar**

**Idanu Ganin Inda Mulkin ba shi bane**

Barka da dawowa horon Zume.

A wannan zaman, zamu koyi yadda almajirai ke ninkuwa zuwa nesa da sauri idan suka fara ganin inda Mulkin Ubangiji bata kai ba.

A matsayin mu na mutane, muna tunani, mai da hankali da aiki don abubuwan da zamu iya gani. Muna kiransa gaskiya. Yadda abubuwa suke. Amma Mulki Ubangiji na saurin girma idan muka mai da hankali kan abubuwan da ba za mu iya gani ba. Abubuwan da basu wurin. Ko abubuwan da ba su, tukuna.

Akwai wurare kewaye da mu inda ba a isar da nufin Ubangiji a duniya kamar yadda ake yi a sama - babban rami inda ya ƴarke, tsananta azaba, wahala har ma da mutuwa wani sashi na al'ada, rayuwar yau da kullun.

Kowane almajiri - kowane mai bin Yesu - yana buƙatar samun damar ganin ba kawai inda Mulkin Ubangiji yake ba, amma inda Mulkin Ubangiji bai je ba.

Aikin Mulki Ubangiji ya shafi shiga cikin wadancan ramukan barkewa, da kuma wuraren duhu da kuma yin aiki don rufe matsalolin da kawo haske da rai a zamanin mu anan duniya.

Zamu iya gani inda ba mulkin Ubangiji ta hanyoyi biyu - ta mutanen da muka sani da kuma ta mutanen da bamu haɗu da su ba tukuna.

Ta farko ita ce ta hanyar mutanen da muka riga mun san su - DANGANTAKA MAI GUDANA na abokai da dangi, abokan aiki, da ta makaranta, maƙwabta da ƙari.

Wannan itace hanyar da Labarin Ubangiji ke tafiya da sauri. Muna ƙauna da kulawa game da waɗannan mutanen saboda mun san su. Dabi'a ce

Yesu ya ba da labarin wani attajiri mai son kai - mai girman kai a cikin rayuwa kuma yanzu ana azabtar dashi a cikin wuta. Mawadacin ya roƙa - "a aika da Li'azaru zuwa gidan mahaifina. Bari ya faɗakar da 'yan'uwana biyar, don kada su zo wannan mummunan yanayi. "

Yesu ya nuna mana yadda hatta mai son kai mai wahala suna da soyayya da damuwa ga wadanda suke da kusancin su.

Mutanen da muka sani an sa su a rayuwarmu domin Ubangiji yana kaunarmu kuma yana son mu ƙaunace su. Ya kamata mu zama wakilai na gari na waɗannan alaƙar da ƙauna da haƙuri da juriya.

Almajirai suna ninka lokacin da suke damuwa da mutanen da Ubangiji yasa su a Tsakani su kuma suna da shirin yin wani abu game da shi.

Kuna iya taimakawa wajen kara yawan kulawa da gina tsari mai sauki don ninkawa a cikin 'yan matakai.

Ga yadda za'ayi - Ka sa su rubuta jerin mutane 100 da suka sani. Ka sa su raba wannan jerin zuwa sassa uku.

- Waɗanda suke bin Yesu.
- Waɗanda ba sa bin Yesu.
- Waɗanda ba su da tabbacin ko sun bi ko a'a.

Ga mabiya - almajirai na iya ba da kwarin gwiwa da karfafa su don su zama masu amfani da aminci.

Ga waɗanda ba mabiya ba - almajirai za su iya koyon yadda ake shelar da gabatar da su ga Ubangiji mai ƙauna.

Ga wadanda ba su da tabbas - almajirai za su iya koya don saka hannun jari a lokacinsu da ƙarin koyo.

Akwai kuma hanyar da muke ganin inda Mulkin Ubangiji ba ta kai ba, ta mutane da ba mu sadu ba.

Waɗannan mutanen ba su a cikin dangantakan mu - mutanen da ba mu sani ba, maƙwabta waɗanda ba mu taba cewa sama da “sannu ” ba, ’yan kasuwa da mata da muke wucewa kan titi, baƙi a cikin kowane ƙauye, birni ko birnin da bamu taba ziyarta ba , tukuna.

Yesu ya ce - ku almajirtar da dukkan al'ummai.

Yesu ya ce - za ku ba wa kowa labarin game da ni a cikin Urushalima, da cikin dukan Yahudiya, da Samariya, da ƙarshen duniya.

Yadawa ga mutanen da muka sani shine hanyar da Labarin Ubangiji ke tafiya da SAURI.

Yadawa ga mutanen da ba mu sani ba tukuna ita ce hanyar da Labarin Ubangiji yafi tafiya nesa Idan muna ƙauna da kula game da waɗannan mutanen da ba mu sani ba, wannan ba dabi'a ba ce.

Yana da dangantaka da shaidan aiki na Ruhu Mai Tsarki a rayuwarmu.

Abubuwan da Ubangiji ya fi so su ne mafi karanci, na karshe da batatu. Wadannan sune ya ke zubo da zuciyarsa a kai a kai.

Idan muna son mu zama kamar Ubangiji , to waɗannan ne dole mu saka rayukanmu a ciki.

Ubangiji ya umurcemu mu tafi. Kuma wani ɓangaren tafiya ba zuwa ga masu kusa kawai amma ga waɗanda ke rayuwa a cikin matsanancin duhu na ruhaniya na duniya - mutanen da basu taba jin sunan Yesu ba.

Kalmar Ubangiji ta ce - Ubangiji na tsayayya da masu girman kai amma yana bayar da alheri ga masu tawali'u.

A matsayin mu na mabiyan Yesu dole ne mu bayar da alheri yadda yake bayar - ga masu tawali'u, ga kasasu, da ƃatatu.

Almajirai suna haƃaka lokacin da suka damu da mutanen da Ubangiji ya sa a rayuwarsu.

Almajirai suna ƙaruwa sosai yayin da suke damuwa da mutanen da Ubangiji bai sanya su kusa da su. Duk da haka suna buƙatar shirin.

Kuna iya taimaka wajan kara kulawan almajiri don wasu da kuma kirkirar wani tsari mai sauki domin ninka su ta horar da su don neman mutanen da Ubangiji ya riga ya shirya su ji.

Yesu ya ce - Da zaran ka shiga gida, sai ka ce, “Allah ya albarkaci wannan gida da salama. Idan mutanen masu kaunan salama ne, addu’an salama za ta tabbata a gare su. Amma idan ba masu kaunar salama ba, addu'arka za ta koma wurinka. ”

Muna kiran wanda Ubangiii ya riga ya shirya don jin MUTUM MAI SALAMA - wani wanda ya amsa saƙon Ubangiji kuma mai aminci ne a cikin yin biyayya da YADAWA da wasu.

A wurin da muka san dan kadan, maimakon yadawa tare da abokanmu, dangi, abokan aiki da maƙwabta, muna horar da mutum mai salama yadda zai kai ga nasu.

Mafi kyaun sakamako koyaushe yana zuwa idan muka mai da hankali ga masu aminci. Tuna aminci ana nuna shi ta yin biyayya da abin da Ubangiji ya gaya mana da kuma yadawa da wasu.

Masu aminci da ke haka suna kama da ƙasa mai kyau wadda Yesu ya yi maganarsa.

Yesu ya ce - 'yan' yan tsaba suka fadi a ƙasa mai kyau inda tsire-tsire suka fitar da talatin ko sittin ko sau ɗari kamar da aka warwatsa.

- Masu aminci ba su da taurin zuciyar da za ta ƙi Maganar Ubangiji.
- Masu aminci ba za su fadi lokacin da aka tsananta musu ba ko lokacin wahala.
- Masu aminci ba sa damuwa da damuwar duniyar nan ko dukiyar da ba ta dauwama ba.
- Masu aminci suna kama da mutumin mai aljannun a cikin Gerasinawa da yi biyayya kuma
  shelar abin da Yesu ya nuna masa.

Mutum daya mai aminci da ya yi biyayya da yadawa ya samar da mutane da yawa, da ke son sannin Yesu sosai.

Bude idanunmu mu don ganin inda mulki ba ta kai ba da kaiwa ga mutane ta hanyar da muka sani da wanda ba mu sani ba tukuna shine yadda almajirai suke ninkawa kuma mulkin Ubangiji yana girma nesa da sauri.

## TATTAUNA

**Minti goma**

- Wanne kuka fi jin daɗin raba su-- mutanen da kuka riga kuka sani ko mutanen da baku hadu ba, tukuna?
- Me yasa kuke tunanin haka?
- Ta yaya za ku iya zama tare da yin magana da mutanen da ba ku da gamsuwa da su?

## KARANTA

**Minti biyar**

**Jibin Maraice na Ubangiji**

Yesu yace - *"Ni ne gurasa mai-rai da ya sauka daga sama. Duk wanda ya ci gurasar nan, zai rayu har abada. Gurasan jiki na da zan bayar saboda rayuwar duniya. "*

Tsarkin tarayya ko "Jibin Ubangiji" wata hanya ce ta nuna dangantakar da ke tsakaninmu da Yesu.

Ga hanya mafi sauki don bikin - Lokacin da kuka taru azaman mabiyan Yesu, ku kura lokaci cikin natsuwa, a hankali kuma kuyi lafazin laifofinku.

Sa wani ya karanta wannan nassi daga lattafi mai tsarki - *"Gama abin da kuwa na karɓa daga wurin Ubangiji shi ne na ba ku ku, cewa Ubangiji Yesu da daren da aka ci amanar sa ya ɗauki gurasa; Bayan ya yi godiya ga Allah, sai ya karye, ya ce, "Wannan jiki na ne da yake domin ku, Ku yi wannan don tunawa da ni "*(1 korintiyawa 11: 23-24).

Ku raba abinci da kuka ajiye wa rukuninku ku ci.

Ci gaba da karatun - *"Haka kuma, ya ɗauki ƙofin bayan anchi abincin dare, ya ce, 'Wannan ƙofin sabon alkawari ne a cikin jini na. Ku yi wannan duk lokacin da kuka sha shi, domin ku tuna da Ni. "*(1 korintiyawa 11:25)

Raba ruwan 'ya'yan itace ko giya da kuka ajiye don yan'uwan ku su sha.

Gama ƙarshen karatun - "*Duk lokacin da kuke cin wannan gurasar, kuke kuma sha ƙofin, kuna shelar mutuwar Ubangiji har ya zo.*" (1Korantiyawa 11:26).

Kun yi tarayya a cikin Jibin Ubangiji.

Yi biki cikin addu'a ko waƙa - kai nashi ne, kuma shi naka ne.

Jibin Maraice na Ubangiji - tsarkakakken zane daga ikkilisiya na farko da kuma wani muhimmin sashi na kayan aikin Zume.

## AIKI

**Minti goma**

**Yi bikin Jibin Ubangiji**

- Ku ciyar da mintuna goma masu zuwa don yin bikin Jibin Ubangiji tare da ƙungiyar ku.

**Lokacin da kuka taru a matsayin masu bin Yesu:**

1. Ɗauki lokaci a cikin natsuwa tunani, shiru yin la'akari da furta zunubanku.
2. Sa'ad da kun shirya, sai wani ya karanta wannan nassin daga cikin Nassi, gama na karbi abin da na ba ku a wurin Ubangiji, cewa Ubangiji Yesu a daren da aka bashe shi ya ɗauki gurasa; Sa'ad da ya yi godiya, ya gutsuttsura, ya ce, 'Wannan jikina ne na ku; Ku aikata wannan domin tunawa da Ni. (1 Korinthiyawa 11:23-24)
3. Ku ba da gurasar da kuka kebe don ƙungiyarku, ku ci.
4. Ci gaba da karantawa - Haka nan kuma ya ɗauki ƙoƙon bayan abincin dare, ya ce, 'Wannan ƙoƙon sabon alkawari ne cikin jinina; ku yi wannan, duk lokacin da kuke sha, domin tunawa da ni.' (1 Korinthiyawa 11:25)
5. Raba ruwan 'ya'yan itace ko ruwan inabi da kuka ware don rukunin ku, ku sha.
6. Kammala karatun: Gama duk lokacin da kuka ci wannan gurasa, kuka sha ƙoƙon, kuna shelar mutuwar Ubangiji har ya zo. (1 Korinthiyawa 11:26)

**Yi murna a cikin addu'a ko waƙa. Kun yi tarayya a cikin Jibin Ubangiji. Kai nasa ne, kuma naka ne!**

## BINCIKE

**Minti daya**

**Ra'ayoyin da aka ji a wannan zama:**

- Dalibin almajirai
- Idanu Ganin Inda Mulkin ba shi bane

**An ji kayan aiki a wannan zaman:**

- Jibin Maraice na Ubangiji

**MATAKI NA GABA**

**BIYAYYA**

Idan danginku masu bi ne kuma suna zaune a gida, ku jagoranci Jibin Ubangiji tare da su. In ba haka ba, yi wannan fasaha tare da aboki mai bi.

**RABA**

Raba "Almajirin Duckling" da "Ido don Gani Inda Mulkin Baya" ga wanda Ubangiji ya burge ku. Sannan a ba su kayan aiki don raba shi da wani.

# ZÚME

ZAMA NA 11

**RAJISTAN SHIGA**

**Minti daya**

Sanya dukkan mahalarta da mai gudanarwa su shiga.

Ko zume.horo/rajistan shiga da amfani da lamba: **9434**

## YI ADDU'A

**Minti biyar**

Yi addu'a da gode wa Allah don yadda yake aiki a rayuwarka da kuma rayuwar wasu da ke kewaye da ku. Yi addu'a don ƙungiyar su sami idanu don ganin inda Mulkin ba ya, tukuna.

## KALLO

**Minti biyar**

Kafin farawa, ɗauki ɗan lokaci don duba baya.

A ƙarshen zama na ƙarshe, an ƙalubalanci kowa a cikin ƙungiyar ku don aiwatar da abin da kuka koya.

Ɗauki ɗan lokaci don ganin yadda ƙungiyar ku ta yi a wannan makon.

## SIFFAR

**Minti daya**

**A cikin wannan zaman, za mu ƙara wannan kayan aiki zuwa kayan aikin mu:**

- Tafiya Sallah

## KARANTA

**Minti biyar**

**Tafiya Sallah**

Idan ka yarda, ka bi tare da takardan jagoran Zúme.

Maganar Ubangiji ta ce ya kamata mu "roƙa, mu yi addu'a, mu yi addu'a a madadin wadansu kuma bayar da godiya ga duka mutane, ga sarakuna da waɗanda ke kan mulki - domin mu yi rayuwa cikin kwanciyar hankali da natsuwa a cikin alantakar da kamun kai. Wannan yana da kyau, kuma yana faranta wa Ubangiji Mai ceto mu, wanda yake son dukkan mutane su sami ceto kuma su kai ga sanin gaskiya. "

Yin Addu'a a taffiye hanya ce mai sauƙin bi umarnin Ubangiji na yi wa wasu addu'a. Yin addu'a a tafiye na nufin haka kawai - yin addu'a ga Ubangiji yayin tafiya.

Maimakon mu rufe idanun mu kuma mu sunkuyar da kanmu, mu bar ido a bude don kallon bukatun da muke gani a kusa da mu kuma mu sunkuyar da zukatanmu don rokon da tawali'u don Ubangiji ya sa baki.

Zaka iya yin addu'ar karamar sallah a kananan kungiyoyi biyu ko uku ko kuma zaka iya yin addu 'ar kai kadai.

Idan kun je tare - kuyi kokarin kowa yayi addu'a da babbar murya, tattaunawa da Ubangiji game da abin da kowa na gani da kuma bukatun da Ubangiji yake kawowa a cikin zukatansu.

Idan ka je da kanka - ka yi addu’a a zuciya ko da murya idan ka yi addu’a tare da wanda ka sadu da shi a hanya.

Ga hanyoyi huɗu da zaka san abubuwan yiwa addu'a yayin addu'arka:

- Lura - Me ku ke gani? Idan ka ga abin wasan yara a cikin yadi, ƙila a sa a yi addu'ar yaran 'yan makwabta, don iyalai ko makarantu a yankin.
- Bincike - Me ka sani? Idan ka karanta game da unguwa, za a iya sanin wani abu game da mutanen da ke zama, ko kuma yankin yana fama da laifi ko rashin adalci. Yi addu'a game da waɗannan abubuwan kuma roƙi Ubangiji ya yi aiki.
- Wahayi - Ruhu mai tsarki na iya taba zuciyar ka ko kuma kawo tunanin don wata bukatan yankin. Saurara - kuma yi addu'a!
- Litafi mai tsarki - ƙila ka karanta sashin Kalmar Ubangiji a cikin shiri don tafiya ka ko da ka ke tafiya, Ruhu Mai Tsarki ya iya kawo tunanin. Yi addu’a game da wannan nassi da kuma yadda hakan zai shafi mutane yankin.

Ga bangarori biyar masu tasiri wadanda zaku iya maida hankali kan su yayin addu'arku:

- Gwamnati - Nemi da yi addu'a a kan cibiyoyin Gwamnati kamar gidajen kotuna, gidajen kwamishanan ko ofisoshin tilasta doka. Yi addu'ar kariya ta yankin, don adalci da kuma hikima ta Ubangiji ga shugabanninta.
- Kasuwa da Kasuwanci - Nemi kuma yi addu'a a kan cibiyoyin Kasuwanci kamar yanki kudi ko yanki siyarwa. Yi Addu'a don saka hannun jari da kuma kyakkyawan shugabanci na albarkatu. Yi addu’a don adalci na tattalin arziki kuma ga masu ba da kyauta da waɗanda suka sa mutane a gaban ribar.
- Ilimi - Nemi da yi addu'a ga cibiyoyin koyarwa kamar makarantu da ginin gwamnati, cibiyoyin koyar da sana, kwalejoji na al'umma da jami'o'i. Yi addu'a domin masu ilimi masu adalci su koyar da gaskiyar Ubangiji kuma su tsare tunanin ɗaliban su. Addu'a cewa Ubangiji zai shiga cikin kowane ƙoƙari don habaka ƙarairayi ko rudani. Yi addu’a cewa waɗannan wurare za su aika da
yan ƙasa masu hikima waɗanda suke da zuciyar yin hidima da jagoranci.
- Sadarwa - Nemi kuma yi addu'a ga cibiyoyin sadarwa kamar tashoshin rediyo, shirye shiryen talabijin da masu buga jaridu. Yi addu’a labarin Ubangiji da kuma shaidar mabiyansa su bazu cikin birni da duniya. Yi addu'a cewa an isar da saƙon sa ta wurin hanysar sa ga mutanen sa, kuma jama'ar Ubangiji a ko'ina za su ga aikin Ubangiji.
- Ruhaniya - Nemi kuma yi addu'a ga cibiyoyin ruhaniya kamar iklisiyoyi, masallatai ko gidajen ibada. Yi addu'a cewa kowane mai neman ruhaniya zai sami salama da ta'aziya a cikin Yesu kuma kada wani gurbataccen gurbi ya rikitar da shi.

A karshe, ga hanyoyi biyar da zaka iya addu'a ga mutanen da ka sadu dasu yayin addu'arka:

Yayinda kake tafiya da yin addua, ka kasance a shiri don fili kuma ka saurara ga umarnin Ruhu mai Tsarki don yin addu'a ga mutane da gungun mutane da ka hadu a hanya.

Kuna iya cewa, "Muna addu'ar ga wannan unguwan, shin akwai wani abu na musamman da zamu iya yi maka addu'a?"

Ko kuma ka ce, “Ina addu'a game da wannan yankin. Ko ka san da wani abu na musamman da ya kamata mu yi addu'a a kai? ”

Bayan sauraron amsarsu zaka iya tambaya game da bukatun su. Idan sun fada, yi musu adu'a kai tsaye. Idan Ubangiji ya jagoranci, zaku iya addu'a game da wasu bukatun ma.

Yi amfani da kalmar 'ALBARKA' (B.L.E.S.S) don taimaka maka tuna hanyoyi biyar da zaka iya addu'a:

- Jiki (kiwon lafiya)
- Aiki (aiki da al'amura)
- Tsosuwar Zuciya (gaskantawa)
- Zamantakewa (dangantaka)
- Da ruhaniya

A mafi yawan lokuta, mutane suna godiya da kuka kula don addu'a.

Idan mutumin ba mai bi ba ne, addu'arku na iya buɗe ƙofar tattaunawa ta ruhaniya da kuma damar ba da labarinku da labarin Ubangiji . Kuna iya gayyatar su don su shiga wani kungiyan karanta

Littafi Mai Tsarki ko kuma a yi wani a gidansu.

Idan mutumin ya kasance mai bi ne, zaku iya gayyatarwa don shiga addu'ar ku ko kuma koya musu yadda zasu yi addu'ar a tafiye kuma kuyi amfani da matakai masu sauƙi kamar yin addu'a a wuraren da ake yin tasirin ko kuma addu'ar albarka don habaka dangin Ubangiji .

Yin Addu'a a Tafiye - wani kayan aiki mai sauƙi a cikin kayan aikin Zume.

## AIKI

**Minti sittin- casa'in**

**Tafiya Sallah**

- Ku rabu gida biyu ko uku ku fita cikin al'umma don yin Tafiya na Sallah.
- Zabin wuri na iya zama mai sauƙi kamar tafiya a waje daga inda kuke yanzu, ko kuna iya shirin zuwa wani takamaiman makoma.
- Ku tafi kamar yadda Allah yake jagoranta, kuma kuyi shirin ciyarwa mintuna sittin - casa'in akan wannan aiki.
- Wannan zaman yana ƙarewa da ayyukan tafiya na sallah.

**Hanyoyi guda hudu da za su iya jagorantar addu'arka:**

1. **LURA** Me kuke gani? Idan ka ga abin wasan yara a tsakar gida, ana iya sa ka yi addu’a ga yaran unguwar, ga iyalai ko kuma makarantu a yankin.
2. **BINCIKE** Me kuka sani? Idan ka karanta game da unguwar, za ka iya sanin wani abu game da mutanen da suke zama a wurin, ko kuma idan yankin yana fama da laifi ko kuma rashin adalci. Yi addu'a game da waɗannan abubuwa kuma ku roƙi Allah ya yi aiki.
3. **WAHAYI** Ruhu Mai Tsarki na iya jujjuya zuciyarka ko ya kawo tunani a zuciya don buƙatu ko yanki na addu'a. Ji - kuma ku yi addu'a!
4. **LITTAFI** Mai yiwuwa ka karanta wani sashe na Kalmar Allah a shirye-shiryen tafiya ko kuma yayin da kake tafiya, Ruhu Mai Tsarki na iya kawo wani Nassi a zuciya. Yi addu'a game da wannan nassi da kuma yadda zai shafi mutanen yankin.

**Fage biyar na tasiri da za a mayar da hankali kan addu'a:**

1. **GWAMNATI** Nemo da addu'a akan cibiyoyin gwamnati kamar kotuna, gine-ginen hukumar ko ofisoshin jami'an tsaro. Yi addu'a don kare yankin, don adalci da hikimar Allah ga shugabanninta.
2. **KASUWANCI DA KASUWANCI** Nemo ku yi addu'a akan cibiyoyin kasuwanci kamar gundumomin kuɗi ko wurin sayayya. Yi addu'a don saka hannun jari na adalci da kyakkyawan kula da albarkatu. Yi addu'a don adalci na tattalin arziki da zarafi da masu bayarwa masu karimci da tsoron Allah waɗanda suke fifita mutane a gaban riba.
3. **ILIMI** Nemo da addu'a akan cibiyoyin ilimi kamar makarantu da gine-ginen gudanarwa, cibiyoyin koyar da sana'a, kwalejoji da jami'o'i. Yi addu'a ga malamai masu adalci su koyar da gaskiyar Allah kuma su kare tunanin ɗaliban su. Yi addu'a cewa Allah ya sa baki a cikin kowane ƙoƙari na yada karya ko rudani. Yi addu'a cewa waɗannan wuraren su aiko da y'an ƙasa masu hikima waɗanda suke da zuciyar hidima da jagoranci.
4. **SADARWA** Nemo da addu'a akan cibiyoyin sadarwa kamar gidajen rediyo, gidajen talabijin da masu buga jaridu. Yi addu'a don labarin Allah da shaidar mabiyansa su yadu a cikin birni da duniya. Yi addu'a cewa an isar da saƙon sa ta wurin saƙonsa zuwa ga taron jama'a kuma mutanen Allah a ko'ina za su ga aikin Allah
5. .**RUHU** Nemo kuma kuyi addu'a akan cibiyoyin ruhaniya kamar gine-ginen coci, masallatai ko temples. Yi addu'a cewa kowane mai neman ruhaniya ya sami kwanciyar hankali da ta'aziyya cikin Yesu kuma kada wani addinin ƙarya ya raba hankalinsa ko ya ruɗe shi.

## YI ADDU'A

**Minti biyar**

Kafin ku fita aikin Tafiya na Sallah, ku tabbata kuyi addu'a tare da ƙungiyar ku don ƙare lokacinku tare.

Godiya ga Allah da ya ke son ɓatattu, na ƙarshe da mafi ƙanƙanta – ciki har da mu!

Ka roƙe shi ya shirya zuciyarka da zuciyar waɗanda za ka haɗu da su yayin tafiyarka don buɗe idanunka ga aikinsa.

# ZÚME

SZAMA NA 12

**RAJISTAN SHIGA**

**Minti daya**

Sanya dukkan mahalarta da mai gudanarwa su shiga.

Ko zume.horo/rajistan shiga da amfani da lamba: **2348**

## YI ADDU'A

**Minti biyar**

Yi addu'a da gode wa Allah don abin da ya yi a zama na ƙarshe, ku roƙe shi ya taimake ku idan kuna da wuyar biyayya, kuma ku gayyaci Ruhunsa Mai Tsarki don ya jagoranci lokacinku tare.

## KALLO

**Minti biyar**

Kafin farawa, ɗauki ɗan lokaci don duba baya.

A ƙarshen zama na ƙarshe, an ƙalubalanci kowa a cikin ƙungiyar ku don aiwatar da abin da kuka koya.

Ɗauki ɗan lokaci don ganin yadda ƙungiyar ku ta yi a wannan makon.

## SIFFAR

**Minti daya**

**A cikin wannan zama, za mu ji kuma mu tattauna batun:**

- Mutumin Zaman Lafiya

**Kuma za mu ƙara wannan kayan aiki zuwa kayan aikin mu:**

- B.L.E.S.S. Addu'a

## KARANTA

**Minti biyar**

**Mutumin Zaman Lafiya**

Barka da dawowa horaswan Zúme.

A zaman da ya gabata aka gabatar muku da manufar Mutumin Salama. A wannan zaman za mu zanta daki-daki game da yadda wannan mutumin zai iya kasancewa da yadda za'a san lokacin da kuka samo ɗaya. Mutum mai Salama zai iya saurin haifar da almajirai cikin hanzari ko da a inda mabiyanYesu kalilan ne.

Lokacin da Yesuyaaikialmajiransazuwasabonyanki don suyi wa'azi, yabasu

Mai sauki amma umarnin a dabara.

Yesu yace – Kada ku ɗauki damaran kuɗi, jaka ko takalmi; ka da ku gaishe wani a hanya.

Duk gidan da ku ka shiga, da farko ku ce, 'Salama ta tabbata ga wannan gidan. 'Idan akwai mai salama, salamar ku za ta tabbata a gareshi. In kuwa ba haka ba, zai juyo gareku. Ku zauna a wannan gida, ku ci ku sha daga abubuwan da suka baku. Lallai ma'aikaci ya cancanci ladarsa. Kada ku rika shiga da fita tsakanin gidajen.

Amma menene ma'anar waɗannan duka?

Idan muka yi tunanin yin almajirai, tunanin mu na farko na iya zama -, dole muna samun issashen kudaden mu, zaɓi maƙasudin manufa, kuma muna da kyakkyawan tsarin aiwatarwa. IdanYesu yace - "tafi", zamu fi dacewa "tafi" kuma ci gaba da tafiya! Faɗawa Kowa! Ko'ina !! A koyaushe !!!

Amma Yesu, cikin umarninsa, da alama bai damu sosai da batun kuɗi da wadatar zuciba Ya fi damuwa game da maida hankali.

Yesu ya so almajiransa su nemo – su saka saka hannun jari a - Mutum mai Salama.

Lokacin da kake son yin almajirai a wurin da babu masu bi da yawa - ko ma kasance, to neman mutumin salama ya zama mafi mahimmancin abin da za ka yi.

Mutum mai Salama shine:

- Wani wanda ya fara sauraron labarinka, labarin Ubangiji da Bisharar Yesu.
- Wani wanda ya marabce ka ya karbe ka zuwa shiga cikin gidan su ko wurin aikin su ko taruwan dangi da abokai.
- Wani wanda ya san SAURAN MUTANE (ko kuma waɗanda aka sani) da waɗanda suke murnar haɗar da ƙaraminru kuni ko ma taron jama'a.
- Wanda da yake da gaskiya kuma ya bayyana abin da suka koya tare da wasu - ko bayan ka tafi.

A cikin littafi, mun koya game da Yesu da mabiyansa suna haɗuwa da Mutane salama wadanda ba a tsamani ba

A cikin yankin na Gadarenes, Yesu ya sadu da wani mutum mai aljannu da ke zama yake ɓanta kuma yana ɗaure da sarƙoƙi. Ba za mu taba tunanin shi a matsayin mutum mai Salama ba, amma ya kasance yana son ji daga wurin Yesu. Ya marabce shi kuma ya gayyace Yesu inda yake zaune. Ya kasance sananne kuma yana iya jawo taron jama'a a saukaƙe – koda kuwa don halayyar azabarsa ce. Kuma Yesu ya gano cewa shi mai gaskiya ne, kuma ya nuna muhimmancin Yesu da danginsa, da al'ummarsa, da kuma ƙasar duka. A zahiri, da Yesu ya dawo wannan yankin, mutane da yawa sun taru, suna murnar ganin mutumin da suka ji labarinsa.

A Samariya, Yesu ya sadu da wata mace a rijiya. Ta kassance son ji daga Yesu, ta marabce shi kuma ta amsa roƙonsa don rowan sha. Mun koya ta rabu da maza biyar kuma tana tare da wani dabam, kuma don haka a ƙaramin gari, tabbas an san labarinta. Kuma bayan Yesu ya yi magana da ita, ta kasance da aminci da yadawa – sosai kuma cikin sauri har dukan garin sun roki Yesu ya zauna tare da su, suma. Kuma ya aikata.

Don haka, idan mutumin salama zai iya zama kusan ko'ina, ya yi kusan komai, kuma ya kasance kusan duk wanda muka sani ko haɗuwa - ta yaya zamu sami ɗaya?

Ga hanyoyi masu sauki guda uku -

Muna tambayar don shawarwari daga mutanen yankin – Wanene wani da aka yarda da shi anan? Shin akwai wani da yake tunanin wasu kafin kansa? Idan muka sake jin suna iri ɗaya kuma – muna ƙoƙarin haɗuwa da su, raba ra'ayoyin ruhaniya, kuma mu ga idan su na son ji da kuma yadawa.

MUNA nuna nufin yin addu'a domin wani yayin addu'a a tafiye, ko a wurin aiki, ko kuma a wurin wasa – duk inda aka samu dama – sannan kuma mu mai da wannan addu'ar a cikin tattaunawar ruhaniya.

Mun shigar da tunani na ruhaniya cikin kowane zance don ganin idan Ubangiji na aiki cikin rayuwar mutum. Idan suna so kuma a shirye suke, to, za mu tambaya idan zasu yarda su tara kungiya don tattaunawa sosai.

Tambayi shawarwari, nuna nufi kuyi addu'a, BAYAR da tunani na ruhaniya. Duk wadannan hanyoyi ne da zamu fara aiwatar da binciken mutum mai Salama.

Kuma ko ta yaya muka same su, ka tuna cewa Yesu ya ce Mutum mai Salama shine mutumin da ya kamata mu bada yawancin lokacin yin almajiran mu.

Ba wuya mu yi tunanin cewa mafi kyawun amfani lokacin mu shine raba kan mu ga kowa, dai-dai. Amma Yesu yace – kuma yan una - Ba ya son mu zama marasa zurfi tare da kowa amma a ba da zurfi ga kaɗan.

Yesu sau da yawa ya jawo hankalin mutane, amma Littafi ya gaya mana akai-akai cewa Yesu zai nisanta da waɗancan taron don ba da yawancin lokacinsa ga mabiyansa kusan goma sha biyu.

Akwai lokuta da yawa, inda Yesu zai saka hannun jari har ma da ƙaramin rukuni na uku. Idan Yesu, wanda yake da mafi girman karfi, kuzari, iko, karfi, horo, hikima, ilimi, fahimta da tausayi ya zabi ya ba da lokacin sa gaba daya a kan yan kadan kuma ya fadawa almajiran sasuyi haka, ba yana da ma'anace wa ya kamata mu bi, mu yada tsarin shi?

Mutum mai Salama.

Ba su da sauƙin samuwa– wata ƙila daya cikin dubu. Amma kamar boyayyen dukiyar da ta cancanci bincike, ƙimarsu ta girma da iyalin Ubangiji ba za aiya auna shi ba.

## TATTAUNA

**Minti goma**

- Shin wanda yake da "mummunan suna" (kamar macen Basamariya ko kuma aljanu a cikin Gadariyawa) zai iya zama Mutum Mai Zaman Lafiya da gaske? Me yasa ko me yasa?
- Menene al'umma ko bangaren al'umma da ke kusa da ku da ake ganin ba su da (ko a'a) kasancewar Mulki?

- Ta yaya Mutum Mai Aminci (wanda yake BUDE, MAI BUDURWA, SAN WASU KUMA YA RABATA) zai hanzarta yaduwar Bishara a cikin wannan al'umma?

## AIKI

**Minti goma**

**Yin Karatu a B.L.E.S.S. Addu'a**

- Ku rabu gida biyu ko uku ku yi addu'a a wurare biyar na B.L.E.S.S. Addu'a akan juna.

**Tsarin addu'ar ALBARKA**

Tsarin addu'ar ALBARKA yana ba da hanyoyi guda biyar da za ku iya yi wa mutanen da kuke saduwa da su addu'a a kowane lokaci, musamman yayin tafiya addu'a.

- **Jiki** - lafiya
- **Aiki** - aiki da kudi
- **Hankali** - halin kirki
- **Zamantakewa** - dangantaka
- **Spiritual** - sani da son Allah fiye da haka

## BINCIKE

**Minti daya**

**An ji ra'ayi a cikin wannan zaman:**

- Mutumin Zaman Lafiya

**An ji kayan aiki a wannan zaman:**

- B.L.E.S.S. Addu'a

**MATAKI NA GABA**

**BIYAYYA**

Yi wa wani addu'a a gabansu ta amfani da tsarin ALBARKA a wannan makon.

**RABA**

Ka ba wani ya yi wa wasu addu'a ta hanyar amfani da tsarin ALBARKA kuma ya tafi tare da su kamar yadda suke yi.

ZÚME

ZAMA NA GOMA SHA UKU

**RAJISTAN SHIGA**

**Minti daya**

Sanya dukkan mahalarta da mai gudanarwa su shiga.

Ko zume.horo/rajistan shiga da amfani da lamba: **6785**

## YI ADDU'A

**Minti biyar**

Addu'a da godewa Allah akan abin da kuka koya a zaman karshe. Yi addu'a don Ruhun Allah ya taimake ka kasance da aminci don aiwatar da duk abin da kake koya.

## KALLO

**Minti biyar**

Kafin farawa, ɗauki ɗan lokaci don duba baya.

A ƙarshen zama na ƙarshe, an ƙalubalanci kowa a cikin ƙungiyar ku don aiwatar da abin da kuka koya.

Ɗauki ɗan lokaci don ganin yadda ƙungiyar ku ta yi a wannan makon.

## SIFFAR

**Minti daya**

**A cikin wannan zama, za mu ji kuma mu tattauna waɗannan ra'ayoyin:**

- Amincin
- 3/3 Taron Rukuni

## KARANTA

**Minti biyar**

**Amincin**

A wannan zaman, zamu koyi yadda BANGASKIYA kyakkyawan ma'aunin ƙarfin ruhaniya ne fiye da ilimi da horo. Akwai raáyin guda biyu da suka haifar da matsaloli da yawa a cikin Iklisiya yau.

Na farko shine balaga na ruhaniya na mutum yana da alaƙa da abin da suka san maganar Ubangiji. Suna yin kamar IMANI NA KWARAI - ko kuma ƙa'ida- kyakkyawan ma'aunin bangaskiyar wani ne.

Na biyu shine ra'ayin cewa kwarewar wani ya  jagoranci yana buƙatar "cikakken horo"kafin su fara aiki. Suna dauka cikakken Ilimi - shine kyakkyawan ma'aunin ikon wani don yin hidima.

Matsalar da ra'ayin farko - dogaro ga KA'IDA - ko "imani madaidaici" shine cewa shaidan, kansa, ya san nassi fiye da kowane mutum. Maganar Allah ya ce - Ka yi imani cewa Allah daya ne. Da kyau! Har aljanu ma sun gaskata hakan – kuma suna rawar jiki.

Kyakkyawan gwarji na ƙarfin mutum na ruhaniya shine KUMA ORTHOPRAXY- wato "aikin da ya dace".

Ya kamata mu fi maid a hankali ga BANGASKIYA a cikin Biyayya da yada bishara fiye da auna balaga gwargwadon abin da mukasani.

Matsalar raáyi na biyu - cewa dole ne wani ya sami cikakken horo kafin yayi jagoranci shine cewa babu wanda zai taba sami cikakkiyar horo.

Yesu ya nuna tura shugabannin matasa waɗanda har yan zusuke da abubuwan koya suyi wasu muhimman ayyuka a mulkin.

Maganar Ubangiji yace- Yesu ya kira manzanninsa goma sha biyu ya basu cikakken iko akan duka aljannu da cututtuka. Ya aike su don ba da labarin Mulkin Ubangiji, kuma su warkar da marasa lafiya.

An aika da su kafin Bitrus ya yi imani da Yesu Mai Ceto – abin da mun ɗauki matakin farko na bangaskiya. Kuma ko bayan an aiko shi Yesu ya tsawata wa Bitrus sau da yawa don kurakurai kuma nan gaba Bitrus zai ci gaba da musawa Yesu. Sauran mabiyan sun yi gardama a kan wanene mafi girma da kuma matsayin su a Mulkin Ubangiji nan gaba.

Dukansu suna da abubuwa da yawa da zasu koya ammaYesu ya basu aikin yadda abin da suka rigaya suka sani.

Aminci - fiye da ilimi - abu ne wanda zai iya farawa da zaran wani ya fara bin Yesu.

Aminci - fiye da horo - abu ne wanda za a iya auna shi da abin da muke yi da abin da aka ba mu.

Idan muka yi biyayya kuma muka raba abin da muka ji tare da wasu, mu masu aminci ne.

Idan mun ji amma mun ki muyi biyayya da yadawa, mu marasa aminci ne.

Kamar yadda muke ninka almajirai, bari mu tabbata cewa muna auna abubuwan da suka dace.

## TATTAUNA

**Minti goma**

Yi tunani game da dokokin Allah da kuka riga kuka sani. Yaya "masu aminci" kuke cikin yanayin yin biyayya da raba waɗancan abubuwan?

## KARANTA

**Minti arba'in**

**3/3 Taron Rukuni**

Barka da dawo da horon Zumé. A wannan zaman, zamu koyi yadda wani 3/3 (YADDA AKE FADI: "Uku bisa Uku") rukuni ne na saduwa wanda ke taimakon mabiyan Yesu su taimakawa juna bin Yesu sosai.

Yesu ya ce - “inda mutane biyu ko uku suka taru da sunana, ni ina nan a tsakiyarsu.” Wannan alƙawari ce mai ƙarfi, kuma ɗayan kowane mai bin Yesu ya kamata ya yi amfani da ita. Amma idan kuka hadu a matsayin kungiya, Yaya zaku kashe lokacin ku?

Kungiyar 3/3 shine wanda suke raba lokacin su kashi uku domin su iya aiwatar da biyayya da wasu mahimman abubuwa waɗanda Yesu ya umarta.

Ga yadda yake aiki:

- **Kashin farko** na lokacin kungiyar ana kashe su ne kan abin da ya faru tunda muke tare.
- **Kashi na** na biu kuma na lokacin ƙungiyar an kashe shine wajen neman Hikimar Ubangiji da shugabanci ta hanyar nassi, tattaunawa da addu'a.
- **Kashi na** ukun kuma na karshe na kungiyar suna amfani shi wajen da Duba Gaba yadda kowannen mu zai amfani da biyayya ga abin da muka koya.

A wannan zaman za ku jagoranci kungiya ta dan karamin lokaci hanyar na Kungiyar uku/uku don taimakawa shirya ku ga cikakken FASAHA a rayuwa ta ainihi.

Ka tuna zaman a kan numfashi na ruhaniya? Ja numfashi, saurari Ubangiji . Fitar da numfashi, yin biyayya ga abin da ka ji ka kuma fadwa wasu. Wannan shine abin da kungiyan 3/3 yake.

Kungiyar 3/3 shine mai raba lokacin su kashi uku, domin su iya aiwatar da aiki daga wurin Ubangiji da biyayya da kuma musayar wasu mahimman abubuwa waɗanda Yesu ya umarta.

Wannan zaman ya kamata ya wuce awa daya, kuma zai yi sauri. Idan kuna da babban kungiya ko wani da ke son tattaunawa mai zurfi, zaku nemi ɗaya daga cikin 'yan kungiyar da su taimaka wajen duba muk lokaci hanyar amfani da agogo.

A cikin rayuwa ta zahiri, wadannan matakan basa tafiya da sauri, amma yayin da kuke koyo ku tabbatar da cigaba da tafiya saboda kar ku wuce lokacin. Kar ku tsallake wasu matakan - dukansu suna da mahimmanci!

Ka tuna kungiyar 3/3 ba ɗaya ba ne nazarin Littafi Mai Tsarki - wannan kan manufa ne! Yi amfani da wannan damar don koyon sabuwar hanyar haɗuwa da ganin abin da Ubangiji nagari ya tsara don lokacinku tare.

Shirye ka tafi? Bari mu fara!

---

**TUNA BAYA**

Zamu kwashe kashi na farko na lokacinmu wajen tuna baya ta hanyar kulawa da junan mu ta hanyar yin godiya, fadin abubuwan da muke fama da kuma yin addu'a ga sauran 'yan kungiyar. Hakanan zamu bincika mu gani ko kowane mutum a cikin kungiyar ya sami damar yin biyayya da fadin abin da suka koya a karo na ƙarshe da muke tare.

**Mataki na farko - “Ba da Godiya.”**

Dauki lokaci don kowa ya fadi abin da yake gode wa.Dan dakatar da  wannan bidiyon yanzu… Kana nan har yanzu? Hakika, muna son ku dan dakata, kuma ku sa kowane mutum a kungiyar ya fadi abin da kuke gode wa Ubangiji . Za mu kasance a nan idan kun dawo.

**Mataki na biyu - “Fadin kaluballen ku” da kuma “Yiwa juna Addu'a.”**

Yanzu ka saka kowane mutum a cikin kungiyar ku ya gabatar da wani abu wanda suke gwagwarmaya da shi a takaice. Ka sa wani ya yi musu addu'a game da abin da suka yi. Dakatar, sannan ka fada sai kuyi Addu'a.

**Mataki na Uku - “Mayar da hankalin Kungiyar.”**

Duk lokacin da kuka hadu, zaku so ku dauki lokaci kuma ku tuna dalilin da ya sa kuka kasance tare - don kaunan Ubangiji , son wasu, yaďa nufin Yesu, da taimaka ma wasu suyi tarayya dashi.

Akwai hanyoyi da yawa da zasu iya jan hankalin kungiyar akan manufa, amma saboda wannan zaman sai wani ya karanta Matta 22: 37-38 da babbar murya ga kungiyar. Dakatar tukunna ,sannan ka karanta.

**Mataki na hudu - “Dubawa ko bincike.”**

Wannan matakin ne wanda wasu  ke son tsallakewa, saboda yana nufin yin tambayoyi waďanda zasu iya zama wani lokaci mai wahala.

Don haka kar a tsallake

Yesu yana ƙaunar mabiyansa sosai ko sun yin tambayoyi masu wuya. Idan muna son mu zama kamar Yesu, ya kamata mu ƙaunaci juna yadda yakamata mu yi hakan.

A wannan matakin, kowane mutum a cikin kungiyar zai bada rahoto kan ko sun yi biyayya ga abin da suka ji Ubangiji ya ce musu su yi a zaman ƙarshe da kuka kasance tare.

A kowane zaman Zume, mun aiwatar da waďannan alkawurra a matakin DUBAN GABA a inda muke neman ku bi Biyayya, Wa'azi da addu'a. Mun yi ƙididdiga a matakin mu na DUBAN BAYA a inda muke neman ka Duba-waďancan alƙawura iri ďaya da kayi

Idan ba ku dauki lokaci mai yawa akan waďannan matakan ba har zuwa yanzu a cikin horo, wannan shine kyakkyawan lokaci don farawa.

Wani ƀangare na ƙaunar Ubangiji shine yin biyayya da abin da Ya gaya mana. Wani ƀangare na ƙaunar juna yana nufin taimaka wa mutum ya yi biyayya da abin da suka ji daga Ubangiji.

Kaunar Juna na nufin ďaukar alkawarin wani da mahimmanci - da kuma nuna musu ƙauna da alheri - duk a lokaci guda.

Dakatar, ďon hutu sai kowa ya amsa waďannan tambayoyin:

- Ta yaya ka yi biyayya ga abin da ka koya har yanzu?
- Wa ka horar da abin da kuka koya?
- Wanene kuka fadawa labarinku ko labarin Ubangiji tunda muke tare a kungiya ďaya?

Yayin da muke kammala sashin Binciken Koma baya na Kungiyar mu na 3/3, anan akwai wani abu da zai taimaka wa zamanku ya kara kyau:

**MALUNTAR KOYAR DA ZUME**

Wani lokaci a cikin kungiyanci, mutum ɗaya yana iya kasancewa shine wanda ke ƙarshen magana koyaushe. Kar abari wannan ya faru. Kowane mutum a kungiyan na faraka, don haka ka tabbata kowa ya sami damar magana, Idan wasu ba su samun damar yin magana, a hankali ka tunawa duk wanda ke yawan magana cewa kowa fa ya kamata aji ta bakin shi.

---

**DUBA SAMA**

A lokacin duke tsakiyar kashi uku na lokacinmu tare, muna gayyatar Ruhu Mai Tsarki na Ubangiji don jagorantar kungiyan mu don fahimtar kalmar Ubangiji sosai.

Zamu karanta wani sashi daga cikin Littafi Mai Tsarki da karfi sannan kuma muyi tambayoyi da amsa wasu tambayoyi masu sauki a matsayin kungiya don taimakawa bincike da fahimtar ingantattun manufofin Ubangiji.

**Mataki na farko - Ku gayyaci Ruhu Mai Tsarki na Ubangiji don jagoranci**

Dauki lokaci ka yi addu'a. Yi magana da Ubangiji a saukake kuma a taƙaice. Nemi Ruhunsa Mai Tsarki ya koya muku daga hanyar da kuke shirin karantawa.

Dakatar , ka yi addu'a.

**Mataki na biyu - Karanta Kalmar Ubangiji da Tambayoyi**

Ka sa wani cikin kungiya ya karanta daga Littafi Mai Tsarki. Don wannan zaman na karatun, karanta Luka 18: 9-14. Idan kun gama karatun, ya kamata kungiyar su amsa waɗannan tambayoyin:

- Me kuke so game da wannan nassi?
- Me kuka sami kalubale ko wuyar fahimta?

Idan akwai masu koyon baḳi - mutanen da ba su yi karatu ba sosai ko suka fi so su koya ta wurin ji - a cikin kungiyar ku, tabbatar cewa kun karanta ta hanyar aƙalla sau biyu.

Dakatar, sannan ka karanta kuma ka amsa tambayoyin.

Yanzu sai wani ya karanta wannan sashin a karo na biyu, sannan ka sa 'yan kungiyar amsa waɗannan tambayoyin:

- Me za mu koya game da mutane daga wannan shafin?
- Me za mu iya koya game da Ubangiji daga wannan shafin?

Ka tuna tsaya kan wurin sannan ka  saukakashi!

Wannan karshen sashin Bincike ne na rukunin mu na 3/3, kuma ga wani abu don taimakawa zaman ku ya fi kyau:

**MALUNTAR KOYAR DA ZUME**

Lokacin da kake nazarin Kalmar Ubangiji, maida hankali kan kalmominsa maimakon wasu littattafai, malamai, ko ra'ayoyi. Maimakon yin tambayan, “Me kuke tsammani wannan yake nufi?” Tambayi “Menene wannan nassi ke

fadi?”

Idan wani a cikin kungiyar ku yana son yin koyarwa, a hankali ku tunatar da su cewa Ruhu Mai Tsarki na Ubangiji da cikakkiyar maganar za su iya koyar da ƙungiyar. Mun zo nan don koyo, tare. Kuma kada kuji tsoron yin shuru ko tsayawa a cikin tattaunawar. Ubangiji yana aiki koda yana cikin nutsuwa.

Ka dage kan Kalmarsa, ka tsaya kan wannan shafin, ka dogara ga Ubangiji cewa shi zaiyi sauran.

---

**DUBAN ABU NA GABA**

A kashi na ukun karshe na lokacinmu, zamu mai da hankali ga fatar gano yadda zamu iya yin biyayya da horar da wasu ta hanyar abubuwan da muka koya daga maganar Ubangiji.

Kowane dan  kungiyar yayi wa Ubangiji 'yan tambayoyi masu sauki sannan ya jira amsarsa a cikin addu'a. Sannan mu fada, kuma mu aiwatar da alkawuranmu kuma muyi addu'o'in kawo karshen lokacinmu, tare.

**Mataki na daya - Yin Addu'a don Ubangiji**

Bari kowane mutum a cikin rukunin ku ya yi addu'a cikin natsuwa ya tambayi Ubangiji waɗannan tambayoyin:

Ya Ubangiji , ta yaya zan iya yin biyayya da aiki da abin da kake koya mani?

- Wanene zan iya horarwa daga wannan hanyar don su iya koyon yin biyayya da ƙaunarka?
- Wanene zaku so in ba da shaida ko labarin Yesu da shi?
- Dakatar, sannan kayi addu'a.

Nemi Ruhun Mai Tsarki na Ubangiji ya baku takamammen amsoshi, takamaiman sunaye, da takamaiman matakan da zaku iya aiwatarwa tsakanin lokacin da kuma lokacin da kungiyarku zata sake haduwa.

**Mataki na biyu - Tattara Alkawura**

Tambaye kowane mutum a cikin Kungiyar ku don ya fadi abin da suka ji daga wurin Ubangiji don kowace tambaya.

Wani zai iya cewa bai ji komai daga wurin Ubangiji akan daya, biyu, ko ma duk tambayoyin guda ukun. Suna iya kawai bayar da rahoton cewa ba su ji.

Amma a tuna, ya kamata kungiya su ji daga wurin Ubangiji. Yesu yace - “Yaku tumakina suna jin muryata.” Kuma yayin da kuka fayyace matakan yin biyayya da ku, zai zama da sauki a yi musu biyayya kafin mu sake haduwa.

Dakatar, sannan kuma ka fadi abin da ka ji.

**Mataki na uku - Aiwatar da Tsarinku**

Kafin ku gama wannan lokacin tare, ku kasance da kungiyar 3/3 ɗinku ya kasu kashi biyu cikin uku kuma ku riƙa yin abin da kuka ji Ubangiji ya umarce ku.

Ka tuna - koyo ba shine yin biyayya, horo ko yaruwa ba, amma hakan yana baka damar yin wadancan abubuwan.

Asa kowace karamar kungiya ta kawo karshen lokacin zaman cikin addu'a. Yi addu'a musamman ga waɗannan mutane da shirye-shiryen da Ubangiji ya sanya a cikin zukatanku.

Idan kuna da masu koyar da baki a cikin Kungiyar ku , ajiye wani ɓangaren aikinku don sake karanta sashin maganan Ubangiji da kuka karanta a baya. Wannan zai taimaka wajan bawa kungiyar daman dukkan shirye-shirye don fadakar tda wasu da suka haɗu tsakanin tarurruka.

Dakatar, sannan sai ku rabu cikin Kana nan kungiyoyi omni gwada abunda kuka koya sai kuyi addu'a.Duk wanda bashi da takamaiman alkawuran da ya g wada yadda yakamata yafara musayar labarin shaidar su ko Labarin Ubangiji .

Yayin da kuke dawo da kungiyar ku, ku ɗauki ɗan lokaci don yin bikin murna! Kun gama sashen Neman Sayarwa kuma yanzu kun aiwatar da tsarin 3/3 gaba daya.

Kungiyar ku zata ci gaba da aiwatarwa ba tare da wannan jagorar bidiyon ba a darasi mai zuwa. Tabbatar ka dauki gaba daya dan barin wasu su jagoranci kungiyar ta hanyar aikin. Ba lallai ne ka zama mai ƙwararrun malami ba, kawai ka bi waɗannan matakan masu sauƙi.

Kafin ka tafi, ga karin shawarwarin don taimakawa zamanku ya kara kyau:

**MALUNTAR K OYAR DA ZUME**

A duk duniya, kungiyoyi 3/3 sukan raba Jibin Ubangiji, ko cin abinci da tattaunawa ta yau da kullun a zaman lokacin zama tare.

Ubangiji  ya bamu irin wannan abotan - da niyyar koyo da girma da kuma rayuwa da niyya da ƙarfi don taimakawa, ƙarfafawa, da kuma gina mu don mu zama kamar Danshi, Yesu.

Kuma hakanan - kungiyoyin  ku yanzu sun aiwatar da dukkanin bangarorin ukun - Duba baya don bincikan abubuwan da muka cimma tun lokacin ƙarshe da muka sadu, Dubawa don fahimtar abinda Ubangiji yayi mana na koya a wannan lokacin tare, da Duba Sake aiwatar da abin da Ubangiji ya sanya a cikin zukatan mu yayin da ba mu tare.

Kungiyoyi 3/3 - hanya mai sauƙi da amfani don haɗuwa wanda ke taimaka mana mu zama kamar Yesu.

## TATTAUNA

**Minti biyar**

- Shin kun lura da wani bambance-bambance tsakanin Rukunin 3/3 da Nazarin Littafi Mai Tsarki ko Kananan Kungiya da kuka kasance ƁBangare na (ko kun ji labarin) a baya? Idan haka ne, ta yaya waɗannan bambance-bambancen za su yi tasiri ga ƙungiyar?
- Za a iya ɗaukar rukunin 3/3 Ikilisiya Mai Sauƙi? Me yasa ko me yasa?

## BINCIKE

**Minti daya**

**Ra'ayoyin da aka ji a wannan zama:**

- Amincin
- 3/3 Taron Rukuni

**MATAKI NA GABA**

## BIYAYYA

Bada lokacin a wannan makon yin biyayya, horo, da rabawa gwargwadon alkawuran da kuka yi yayin gudanar da aikin 3/3.

## RABA

Addu'a ku roki Allah wanda yake so ku raba tsarin 3/3 tare da ku kafin kungiyar ku sake haduwa. Raba sunan mutumin tare da kungiyar kafin ku tafi.

ZÚME

ZAMA NA GOMA SHA HUDU

**RAJISTAN SHIGA**

**Minti daya**

Sanya dukkan mahalarta da mai gudanarwa su shiga.

Ko zume.horo/rajistan shiga da amfani da lamba: **9872**

## YI ADDU'A

**Minti biyar**

Yi addu'a da gode wa Allah don sadaukarwar ƙungiyar don bin Yesu da aminci kuma ku gayyaci Ruhu Mai Tsarki na Allah don ya jagoranci lokacinku tare.

## KALLO

**Minti biyar**

Kafin farawa, ɗauki ɗan lokaci don duba baya.

A ƙarshen zama na ƙarshe, an ƙalubalanci kowa a cikin ƙungiyar ku don aiwatar da abin da kuka koya.

Ɗauki ɗan lokaci don ganin yadda ƙungiyar ku ta yi a wannan makon.

## SIFFAR

**Minti daya**

**A cikin wannan zaman, za mu yi amfani da wannan kayan aiki a cikin kayan aikin mu:**

- 3/3 Taron Rukuni

## AIKI

**Minti arba'in da biyar**

**3/3 Taron Rukuni**

- DUBI BAYA - Yi amfani da Biyayya, Horo da Raba ƙalubalen zama na ƙarshe don shiga tare da juna. (minti goma sha biyar)
- DUBI – Yi amfani da Markus 5:1-20 a matsayin sashe na karatun ƙungiyarku kuma ku amsa tambayoyi 1-4 a sashe na Duba Up. (minti goma sha biyar)
- DUBI GABA - Yi amfani da tambayoyi 5, 6, da 7 a cikin sashin Neman gaba don haɓaka yadda zaku Biyayya, Horon da Rabawa. (minti goma sha biyar)

**KALLON BAYA**

**Mataki na 1 - Yin Godiya**

Ɗauki ɗan lokaci don kowane mutum ya raba abin da suke godiya.

**Mataki na 2 - Raba Gwagwarmaya da Addu'a Ga Juna**

Ka sa kowane mutum a cikin rukuninku ya raba wani abu da yake kokawa da shi a taƙaice. Ka sa wani ya yi musu addu'a game da abin da suke rabawa.

**Mataki na 3 - Mayar da hankali ga Kungiya**

Ɗauki lokaci kuma ku tuna dalilin da ya sa kuke tare - don ƙaunar Allah, ku ƙaunaci wasu, ku raba Yesu, ku taimaki wasu su raba shi.

**Mataki na 4 - Dubawa**

Ka sa kowa ya amsa tambayoyin nan:

- Ta yaya kuka yi biyayya ga abin da kuka koya zuwa yanzu
- Wanene kuka horar da abin da kuka koya?
- Wanene kuka ba da labarinku ko na Allah tun muna tare a rukuni?)

**KALLO**

**Mataki na 1 - Gayyato Ruhu Mai Tsarki na Allah don Jagoranci**

Ɗauki ɗan lokaci don yin addu'a. Yi magana da Allah a sauƙaƙe kuma a takaice. Tambayi Shi Ruhu Mai Tsarki ya koya muku daga wurin da kuke shirin karantawa.

**Mataki na 2 - Karanta Kalmar Allah kuma Ka Yi Tambayoyi**

Ka sa wani a rukunin ya karanta Littafi Mai Tsarki. Idan kun gama karantawa, yakamata ƙungiyar ta amsa waɗannan tambayoyin guda biyu:

- Me kuke so game da wannan nassi?
- Me kuka sami kalubale ko wuyar fahimta?

Karanta wannan nassi a karo na biyu, sannan ka sa ƙungiyar ta amsa waɗannan tambayoyin guda biyu:

- Menene za mu iya koya game da mutane daga wannan nassin?
- Menene za mu iya koya game da Allah daga wannan nassin?

Ka tuna tsaya ga nassi kuma kiyaye shi mai sauƙi!

**SAKA IDO**

**Mataki 1 - Addu'a don Nufin Allah**

Ka sa kowane mutum a cikin rukuninku ya yi addu'a cikin nutsuwa kuma ku tambayi Allah waɗannan tambayoyin:

- Ya Allah, ta yaya zan yi biyayya kuma in yi amfani da abin da kake koya mani?
- Wanene zan iya horarwa daga wannan sashe don su koyi yin biyayya da ƙaunarka?
- Wanene za ku so in ba da shaidata ko Bisharar ku ta Yesu da ita?

Ka tambayi Ruhu Mai Tsarki na Allah ya ba ka takamaiman amsoshi, takamaiman sunaye, da takamaiman matakan da za ka iya ɗauka a tsakanin yanzu da lokacin da ƙungiyarku ta sake haduwa.

**Mataki na 2 - Taro Alƙawari**

Ka tambayi kowane mutum a cikin rukuninku don raba abin da suka ji daga wurin Ubangiji don kowace tambaya. Wataƙila wani bai ji wani abu daga wurin Ubangiji kan ɗaya, ko biyu, ko ma duk tambayoyin nan uku ba. Za su iya kawai bayar da rahoton cewa ba su ji ba.

Amma ku tuna, yakamata ƙungiyar ta ji daga wurin Ubangiji. Yesu ya ce - " tumakina suna jin muryata." Kuma gwargwadon ƙayyadaddun matakan biyayyarku, zai kasance da sauƙin yin biyayya da su kafin mu sake haduwa.

**Mataki na 3 - Yin Aiwatar da Tsarin ku**

Kafin ku ƙare lokacinku tare, sa rukuninku na 3/3 ya rabu zuwa ƙananan ƙungiyoyi biyu ko uku kuma ku aikata abin da kuka ji Ubangiji ya umarce ku ku yi.

---

## BINCIKE

**Minti daya**

**An ji kayan aiki a wannan zaman:**

- 3/3 Taron Rukuni

---

**MATAKI NA GABA**

## BIYAYYA

Yi addu'a kuma ka roki Allah idan yana so ka kafa Group 3/3. Idan ya aikata, duba jerin sunayen ku guda dari kuma ku roƙi Allah wanda ya kamata ku gayyace ku. Sannan a gayyace su a wannan makon kuma a dogara ga Allah ya gina kungiyar.

## RABA

Addu'a ku roki Allah wanda yake so ku raba tsarin 3/3 tare da ku kafin kungiyar ku sake haduwa. Raba sunan mutumin tare da kungiyar kafin ku tafi.

---

# ZÚME

ZAMA NA 15

**RAJISTAN SHIGA**

**Minti daya**

Sanya dukkan mahalarta da mai gudanarwa su shiga.

Ko zume.horo/rajistan shiga da amfani da lamba: **4327**

## YI ADDU'A

**Minti biyar**

Tambayi ko wani a cikin group din yana da takamaiman bukatu da zai so kungiyar tayi addu'a. Godiya ga Allah da ya yi alkawari a cikin Kalmarsa cewa zai ji kuma ya aikata sa'ad da mutanensa suke addu'a. Tambayi Ruhu Mai Tsarki na Allah ya jagoranci lokacinku, tare.

## KALLO

**Minti biyar**

Kafin farawa, ɗauki ɗan lokaci don duba baya.

A ƙarshen zama na ƙarshe, an ƙalubalanci kowa a cikin ƙungiyar ku don aiwatar da abin da kuka koya.

Ɗauki ɗan lokaci don ganin yadda ƙungiyar ku ta yi a wannan makon.

## SIFFAR

**Minti daya**

**A cikin wannan zama, za mu ji kuma mu tattauna waɗannan ra'ayoyin:**

- Sake zagayowar horo
- Kwayoyin Jagoranci

## KARANTA

**Minti biyar**

**Zagayen Horarwa**

A wannan zaman, zamu koyi TSARIN KOYARWA wanda yake taimakawa almajirai daga daya zuwa da yawa kuma ya juyawa manufa zuwa motsi.

Shin kun taba koyon yadda ake hawa keke? Shin kun taba taimakon wani ya koya? Idan haka ne, dama dama kun riga kun san TSARIN KOYARWA.

Yayi sauki kamar TSARI, TAIMAKA, KALLO da BARI.

Ka yi tunanin baya - kafin ka taba hawa keke, wataƙila ka ga wani ya hau da farko. Wancan shine YIN KWATANCIN TSARI.

**TSARI**, TAIMAKA, KALLO da BARI.

Tsari yana nuna wani misalin yadda ake yi abu. Lokacin da yaro ya fara ganin wani yana hawa keke, suna samun ra'ayin kai tsaye. yin tsari haka ne - ba lallai ne a yi sau da yawa ba, kuma yawanci yana buƙatar sau daya ne kawai a yi.

Tuno wancan lokacin na farko daka tuka keke. Shin kana son kallo kawai? Ko ka ji daɗin ci gaba da gwada shi? Idan babu wanda ya baku dama fa?

Kwatancen tsari da yawa na iya cutar da tsarin horarwa. YIN TSARI shi ne nuna wa wani ɗan kadan - sannan kuma ya ba su ɗan gwadawa. To me ya faru a wannan hawan farko? Shin sun ba ka keken ɗin kuma sun tafi?

Wataƙila ba haka bane. Da mutane da yawa suke koyi hawa keke, wani na nan don daukar  pedan na farko. Yin tafiya tare da kai da kuma kiyaye ku akan hanya.

Wannan shi ne TAIMAKO.YIN TSARI, **TAIMAKA,** KALLO da BARIN.

Taimakawa yana ba da damar mai koyo ya yi fasaha amma tabbatar cewa faduwa ba ta da tsanani.

Taimakawa yana ɗaukar lokaci fiye da yin tsari. Amma ba da yawa ba. Yana buƙatar wasu riƙe-hannun, wasu shugabanci da kuma wasu koyawa, kawai ba da wasu bayanai. Ba batun samun mutum cikakke ba. Sa su su yi feda ne.

Zaka iya tunanin wani yana gudu tare da kai yayin da ka fara tafiya da sauri kuma ka sami ɗan gudu? Ba za su daɓe ba, kuma ba za ku taba daidaita ba.

TAIMAKAWA shine samun mutum yaje da basu damar tuki kadan. Kuma lokacin da suka fara motsawa, suna yin kwaikwayon mai koyo na gaba. Ko da ba hannayen wani a keke ba, wannan bai nufa kai kaɗai kake ba. Yawancin lokaci akwai wanda ke sa ido - amma daga nesa.

KALLO kenan. TSARI, TAIMAKAWA, **KALLO** da BARI.

Kallon yana shafar mai koyo har sai sun cancanci ƙwarewarsu, duka ba tare da shiga ba ko nuna iko. A cikin tukan keke, wani zai iya tashi ya tafi da sauri, amma hakan ba yana nufin sun san duk dokokin hanya ba.

Kallo yana tabbatar da cewa lafiyar wani zai kasance - ko da ba wanda ke kusa da shi. Kallo yana tabbatar da cewa ba wai kawai wani ya san abin da zai yi ba, har ma cewa za su yi - ko da ba wanda yake kallo.

A wannan karon Tsarin Koyarwa, mai koyo zaiyi girma da koya wa wasu za suyi girma ... su koyar da wasu suyi girma ... saboda  su koyar da wasu su yi girma.

Almajirai waɗanda ke yin almajirai waɗanda suke yin almajirai waɗanda suke yin almajirai. Dukkan hanyar zuwa tsara ta uku da ta huɗu.

Yin KALLO shine tabbatar  mai koyo ya balaga kuma ba mai son kai bane amma zai iya taimaka wa wasu. Kallon na daukan lokaci. Yana iya zama sau goma muddin yin tsarin da Taimako, a hade. Zai iya zama ya fi tsayi. Amma jira  yana da amfani. A ƙarshe - mahayi ya hau keke kawai.

Wannan shine abin da BARI yake nufi. YIN TSARI, TAIMAKAWA, KALLO da **BARI**.

Bari kamar karatu ne. Dalibi ya zama malami. Ma'aikaci ya zama abokin aiki. Almajiri ya zama aboki. A tukin keke, wanda ya koya muku ba zai tafi tare da kowane tafiya ba. Wani lokaci zai tafi tare da ku. Wani lokaci kuna hawa daban, ko tare da wasu, ko kai kaɗai.

Bari shine bayar da kyauta ta ƙarshe ga wanda kake so - kyautar 'yanci. Tashi shine wadatar da wani don zuwa inda kuka riga kuka tafi da kuma karfafa su don zuwa inda ba ku je ba tukuna.

TSARI, TAIMAKAWA, KALLO da BARIN. DA'IRAR HORO.

Daga daya zuwa dayawa. Daga manufa zuwa motsi.

## TATTAUNA

**Minti goma**

- Shin kun taba kasancewa bangare na Tsarin Koyarwa?
- Wanene kuka horar da? Ko kuma wanda ya horar da ku?
- Shin wannan mutumin zai iya kasancewa a sassa daban-daban na Tsarin Koyarwa yayin da ake koyo kwarewa daban-daban?
- Me zai zama kama da horar da wani?

## KARANTA

**Minti biyar**

**Kwayoyin Jagoranci**

Barka da dawowa horon Zúme.

A wannan zaman, zamu koyi yadda KUNGIYOYI JAGORANCI ke shirya mabiyan a cikin kankanin lokaci su zama jagorori na rayuwa.

Daya ya zama biyu. Biyu sun zama hudu. Hudu ya zama takwas. Kowa na ninkawa, Zamani na karuwa, karuwa a kowace fani.

Wannan shine samfurin da Ubangiji ya gina a cikin halittunsa. Ita ce hanyar da Ubangiji ya yi nufin danginsa su girma. Mun riga mun koyi tsarin 3 / 3rds wanda ke juyar da masu amfani da kayayyaki zuwa masu sarafa, masu koyo cikin shugabanni da almajirai a cikin almajirai.

Kalli baya - Kalli sama - Duba gaba. Koyi - Yi biyayya - Shelar.

Wannan hanyar haduwa tare yana haifar da ci gaba na ruhaniya cikin kowane masu bi da ci gaba da haifuwa cikin rukuni na mabiyan Yesu. Wannan tsarin yana taimaka wa almajirai su ninka.

Amma idan wani rukuni na tare a gajeren lokaci? Shin suna iya girma kuma da haifuwa da Mulkin Ubangiji?

Kungiyoyin jagoranci ne hanya don sa tsarin 3 / 3rds aiki don kun san akwai iyakance lokacin da rukunin zata iya zama tare.

Kungiyoyin Jagoranci suna baiwa masu imani cikin dan lokaci don koyan tsarin haifuwa wadanda ke har rayuwa tsawon rayuwa. Kungiyoyi Jagoranci suna taimaka wa masu koyo su zama shugabannin da zasu fara sabbin

kungiyoyi, horar da sabbin majami'u, da kuma fara samun kungiyoyi Jagoranci don girma da dangin Ubangiji.

Kungiyoyi jagoranci na aiki da kyau idan da ƙungiyar na a tafiye.

Makiyai, Dalibai, sojoji, ma'aikata na lokaci-lokaci Mabiyan Yesu suna yi aiki da kyau a cikin Jagoranci. Saboda al'adarsu, sana'arsu ko lokacin rayuwarsu - suna iya samun wahalar kafa ƙungiyar da zata ci gaba, amma za'a iya horar dasu yadda zasu fara ƙungiyoyi a duk inda su ka je.

Kungiyoyi jagoranci suna aiki sosai idan rukunin mutane sukai imani a lokaci guda. Iyali, abokai, ko ma ƙaramin ƙauye za a iya horar da su a cikin ɗan gajeren lokaci don zama masu sarafawa har tsawon rayuwarsu - koda ba tare da bin mutum ko kuma koyarwar ruhaniya ba.

A wani zaman da ya gabata, mun koya kuma mun aiwatar da kashi biyu na karshe na tsarin
3 / 3rds. Yanzu zan aiwatar da tsarin gaba daya - duk bangaren uku - kallon baya, kallo sama,
kallo gaba.

## TATTAUNA

**Minti goma**

- Shin akwai wasu membobin mabiyan Yesu da kuka san cewa sun riga sun hallara ko zasu yarda ku haɗu kuma ku kirkiro Sashen jagoranci don koyan koyar da Zúme?
- Me zai iya hadawa tare?

## BINCIKE

**Minti daya**

**Ra'ayoyin da aka ji a wannan zama:**

- Sake zagayowar horo
- Kwayoyin Jagoranci

**MATAKI NA GABA**

| | |
|---|---|
| **BIYAYYA** | Zabi fasaha ɗaya ko ra'ayi da kuka koya a cikin Zúme kuma ku ba wa wani jagora don sake haifar da shi zuwa tsara na huɗu. |
| **RABA** | Raba "Traning Cycle" tare da mumini a cikin jerin ku na dari. |

ZÚME

ZAMA NA 16

**RAJISTAN SHIGA**

**Minti daya**

Sanya dukkan mahalarta da mai gudanarwa su shiga.

Ko zume.horo/rajistan shiga da amfani da lamba: **2871**

## YI ADDU'A

**Minti biyar**

Kuyi addu'a ku godewa Allah da ya baiwa rukunin ku kuzari, fifikon da amincin su zo har zuwa wannan horo. Nemi Allah ya sa Ruhunsa Mai Tsarki ya tunatar da kowa cikin kungiyar cewa ba za su iya yin komai ba tare da Shi!

## KALLO

**Minti biyar**

Kafin farawa, ɗauki ɗan lokaci don duba baya.

A ƙarshen zama na ƙarshe, an ƙalubalanci kowa a cikin ƙungiyar ku don aiwatar da abin da kuka koya.

Ɗauki ɗan lokaci don ganin yadda ƙungiyar ku ta yi a wannan makon.

## SIFFAR

**Minti daya**

**A cikin wannan zama, za mu ji kuma mu tattauna waɗannan ra'ayoyin:**

- Yi tsammanin Habaka Rashin Tsabta
- Taki
- Koyaushe Bangaren Ikklisiya Biyu

## KARANTA

**Minti biyar**

**Ci gaban da ba a jere ba**

A wannan zaman, zamu koyi yadda ake katse dabi'ar tunani ta tsarin layi a matsayin hanyan hanzarta bunkasa mulkin Ubangiji. Don yin almajirai wanda ke ninka almajirai da sauri, dole ne mu tuna cewa abubuwa da yawa na iya faruwa a lokaci guda kuma babu takamaiman tsari wanda suke buƙatar faruwa.

Dole ne mu koyi ƙarfin bunƙasa BAN DA TSARIN JERI. Idan mutane suna tunanin almajirai suna yawaita, galibi suna tunanin hakan a zaman matakai.

A farko addu'ar. Sai shiri. Sannan a yada albishir Ubangiji. Sannan gina almajirai. Sannan gina majami'u. Sannan shugabanni masu tasowa. Sannan haihuwa.

Idan muka koyi wannan hanyar, ci gaban mulkin Ubangiji ya zama kamar hanya ce mai sauƙi, bin tsarin layi. Matsala ɗaya ita ce ba yadda yake aiki koyaushe ba. Babbar matsala ita ce ba yadda yake aiki da kyau ba.

Wannan layin yana wakiltar rayuwar mutum. Ga haihuwa. Anan ne karon farko da suka ji labarin Ubangiji. Ga lokacin da suka zabi bin Yesu. Anan ne lokacin da suka fara musayar labarin su da labarin Ubangiji kuma suka fara ninkawa. Anan ne rayuwar ta kare.

(ZANE)

Don haka daga nan zuwa nan - daga farkon ji game da Yesu zuwa farkon shelar game da Yesu shi ne abin da za mu iya la'akari da shi a matsayin ruhaniya.

Wannan adadin lokacin kafin yayi yawa. Wannan lokacin kafin dangin Ubangiji su girma. Wannan shine yadda ake koyar da almajirai yawanci. Amma idan muka yi amfani da tsari kamar Mafi Albarka - kalli abin da ya faru.

Yanzu wani sabon almajiri ya fara ninka nan da nan. Tsarin ruhaniya yana gajarta. Wani ya ji labarin Ubangiji da sauri. Yan uwa Ubangiji ya kara habaka. An sami ƙarin mutane masu dawwama na har abada.

Kuma duka - kawai ta motsawa lokacin da suna ninka. Amma idan muka ci gaba? Idan mutum ya fara ninkawa da wuri? Me zai faru idan suka fara shela bayan sun fara ji a maimakon bayan sun fara imani?

Wasu sun fi son tara rukuni da kuma musayar abin da suka koya daga Maganar Ubangiji tare da abokai da dangi kafin su taɓa ce "Ee" ga Yesu. Idan muka nuna masu yadda za su tara ƙungiya da musayar da abin da suka koya da nuna ma wa wasu yadda za su yi haka, dangin Ubangiji suna ƙaruwa da sauri. Yanzu almajiranci hanya ce zuwa ga Yesu ba wani abu da muke yadawa ba bayan ceto.

Wannan hanya ce da dangi ko abokai ko ma ƙauye na iya zuwa don bin Yesu. Amma idan mutum zai iya ninkawa da wuri fa? Me zai faru idan wani zai iya shelar hanyoyin Ubangiji tun kafin su hadu da dan Ubangiji?

Wani lokaci rukunin na iya gagara ko kuma ba a shirye suke don jin labarin Ubangiji nan da nan.

Wannan rukunin zai iya koya tsarin Ubangiji - ta hanyar ƙoƙari kamar ci gaban al'umma ko horarwar jagoranci. Suna iya fara ninka hanyoyin Ubangiji - koyo - biyayya - yadawa - da kuma koyar da wasu suyi hkan suma tun kafin su fara ji labarin Yesu.

Lokacin da wannan ya faru, an buga  hanyoyin Ubangiji cikin zukatan da suka yarda. Tsarinsa yana shiga cikin al'umma da rayuwar mutum. To, idan Ubangiji ya shirya hanyarsa, albishirin Ubangiji na iya bayyana gaskiyar da suke samu tun daga baya. Wannan ita ce hanyar da ma'aikata, al'umma, ko ma ƙasa za su iya bin Yesu.

Habaka ban da tsarin jeri na bukatan tunanin abin da ke muhimanci. Ko da wane tsari - babbar tambaya koyaushe ɗaya ce - Wanene ƙasa mai kyau da za ta kasance da aminci? Wanene zai koya ya aiwatar da yada hanyoyin Ubangiji?

Fallasar wannan ƙasa mai kyau - gano waɗannan kyawawan zukata - ya cancanci duk lokacinmu da ƙarfinmu da ƙoƙari. Wadannan sune muke zubo wa zuciyar mu. Wadannan sune muke zubo wa rayuwar mu. Waɗannan su ne waɗanda suka habaka mulkin Ubangiji mafi kyau.

## TATTAUNA

**Minti goma**

- Mecece mafi murnar ra'ayi da kuka ji a wannan bidiyon? Me yasa?
- Mecece mafi qalubale? Me yasa?

## KARANTA

**Minti biyar**

**Taki**

A wannan zaman za san dalilin da ya sa ninkawa yana da muhimanci da kuma dalilin da ya sa ninkawa da sauri ta fi muhimanci. Wannan zaman game da MOTSAWA. Motsawa yana game lokaci - yadda abubuwa ke faruwa cikin sauri ko sannu a hankali. Motsawa ya na da muhimanci saboda inda za mu yi rayuwarmu har abada- kasancewada ta wuce lokaci - an ƙaddara a cikin gajeren lokacin da muke kira "rayuwa".

Maganar Ubangiji tana gaya mana cewa Ubangiji yana haƙuri da mu - baya son kowa ya lalace, amma kowa ya juya ya bi shi. Ubangiji ya bamu karin lokaci domin ya san muna da wani dan kankanin lokacin da zamu yi duk abinda ya kira mu muyi kuma mu kai sako ga duk wadanda ya aike mu.

Don bin Yesu kusa, dole ne mu kiyaye mutanensa da sauri. Ba za mu iya bata lokacinmu kawai ba. Dole ne mu kara MOTSAWAN mu.

Iklisiyan duniya - duka mabiyan Yesu, tare - sun fi girma fiye da yadda aka taba samu. Ikilysiyan duniya - duka mabiyan Yesu, tare - babban yanki ne na yawan al'umman duniya fiye da da. Amma har ma da waɗancan adadi masu yawa - Ikklisiyar duniya ba ta girma da sauri fiye da yawan mutanen duniya.

Wannan yana nuna cewa yayin da yawancin mu ke bin Yesu fiye da kowane lokaci, akwai ma waɗanda ba sa bin Yesu kuma za su bata madawwamin rayuwarsu daga gare Shi, fiye da yadda yake a da.

Yin almajirai wanda suke ninka na da muhimanci. Fara daga almajiri ɗaya kawai. Idan sun ninka kuma suna sa sabbin almajirai sau ɗaya a kowane watanni goma sha takwas - shekara ɗaya da rabi - sannan waɗancan almajirai suna yin haka su ma - cikin shekaru goma, za'a samu sabbin mabiyan Yesu sittin da hudu.

Mutane sittin da hudu zasu yi rayuwarsu har abada tare da Ubangiji mai ƙauna.

Amma idan sun kara sauri kadan? Wai idan suka yawaita motsawansu fa?

Idan sun ninka yanzu a cikin watanni hudu - kwata na shekara - maimakon watanni goma sha takwas, kuma wadancan almajirai suna yi hakan su ma-cikin shekaru goma, za'a samu akwai sabbin mabiyan Yesu biliyan.

Yi tunani game da hakan. Madadin kasa da dari. Fiye da 1,000,000,000.

Duk ta hanyar kara MOTSAWA.

Tafiya daga watanni goma sha takwas zuwa watanni hudu yana nufin muna kara sauri sau hudu da rabi. Amma waccan hanzarin da aka yiwa kowane almajiri tsawon shekaru goma yana nufin dangin Ubangiji yana saurin habaka sau miliyan goma sha biyar . Kasa da mutum ɗari. Fiye da biliyan daya.

MOTSAWA ta na da muhimanci.

Shelar labarinmu da labarin Ubangiji da kuma jagorantar wani ya bi Yesu yana girma dangin Ubangiji. Shela tare da sabon mai bi yadda ake yin haka su ma ke habaka dangin Ubangiji kamar wutar daji. Tabatacciya.

Kamar yisti a cikin gurasa.

Kamar Zume.

Duk saboda MOTSAWA.

## TATTAUNA

**Minti goma**

- Me yasa yake da mahimmanci?
- Me kuke buƙatar canzawa cikin tunaninku, ayyukanku, ko halinku don ku zama daidai da jituwa da fifikon Allah a kan sahu?
- Wane abu guda ne zaka iya farawa daga wannan makon wanda zai kawo canji?

## KARANTA

**Minti biyar**

**Koyaushe Bangaren Ikklisiya Biyu**

A wannan zaman, zamu koyi yadda mabiyan Yesu zasu iya zama ba cikin BANGARE BIYU NA IKKILISIYA don habaka da kuma taimakawa wajen sanya zuriyan ruhaniya mai aminci su zama ƙwararrun mabiya a fadin birni. A cikin maganar Ubangiji - mun koya cewa cikakken shirin sa shine muyi rayuwa ta zuriyan ruhaniya.

Littafi Mai Tsarki yayi magana game da wannan zuriyan a matsayin choci a cikin siffofi uku:

- **Ikklisiyar duniya** - tattarawar duk masu bi waɗanda suke, wanene da kuma waɗanda zasu kasance.
- I**kklisiya ta yanki ko birni** - taro na duk masu imani a cikin gari ko ƃangaren ƙasar.
- **Ikklisiya mai sauƙi** - taro na masu bi wanda ke haɗuwa da ƙaramin kungiya kamar a gini ko gidaje.

Wannan ƙaramin Kungiyar - wannan chocin na asali - shine zuriyar ruhaniya wanda ke rayuwa tare kuma yana aiki mafi kyau lokacin da zuriyar zasu iya haɗuwa kuma suyi aiki tare na watanni ko shekaru a lokaci guda.

A lokaci guda, Yesu ya umarci mabiyansa cewa ya kamata su ci gaba da kafa sababbin zuriya na ruhaniya, yana bunkasa su su zama kamar Yesu, kuma yana taimaka musu su koyi yadda zasu kafa sabbin zuriya na ruhaniya.

Yesu ya gaya mana - ku almajirtar da dukkan al'ummai, kuna yi musu baftisma da sunan Uba, da Da da Ruhu Mai Tsarki, kuna koya musu su yi biyayya da duk abin da na umarce su. Don haka ta yaya waɗannan abubuwa biyu suke haɗuwa - ta yaya zamu zama ƃangare na ikklisiya kuma mu kasance a cikin lokacin kafa sababbin majami'u - duk a lokaci guda?

Ka yi tunanin asalin choci - zuriya huɗu ne kawai. Kowane nau'ikan alamu suna wakiltar ma'aurata daban waɗanda ke jagorantar gidansu. Duk ma'aurata ƃangare ne na choci ɗaya - wannan shine zuriyan su na ruhaniya mai gudana. Wannan ne suke yin rayuwa tare da su - yan uwan juna maza da mata waɗanda suke ƙarfafa su cikin ƙauna da kyakkyawan aiki.

Amma waɗannan ma'aurata guda ɗaya kowannensu suna aiki don fara sabon iyali na ruhaniya. Ba su shiga cikin hanyar da suke yi tare da ƙaramin dangin nasu, amma suna taimaka wa TSARI da TAIMAKON yayin da sabon dangi na ruhaniya yake farawa kuma yana habaka

Ka yi tunanin wannan - choci guda kawai ke fara sabon choci huɗu a daidai lokacin. Wannan haka Ubangiji yake son zuriyarsa ta girma/habaka. Wannan shine yadda Ikilisiya zata girmama.

A wani zaman da ya gabata, mun koya game da DA'IRAR HORO - TSARI, TAIMAKO, LURA da BARI kuma mun san cewa wadannan matakai biyu na farko - TSARI da TAIMAKO ana son yinsu cikin sauri - don kiyaye lafiyan sababbin mabiyan da karfafa imaninsu.

To menene zai faru da asalin chocin da majami'un guda huɗu da suka kafa?

Bayan taimaka musu ƙaddamar da tasu da'irar tsari da taimako , waɗannan ma'aurata (asalin choci) sun riga sun taimakawa waɗannan sababbin majami'u (zuriyan farko) fara da'iran tsari da taimako, kamar yadda (zuriya na biyu) suma suka koya.

Don waɗannan sababbin majami'u huɗu (zuriyan farko), ma'auratanmu (chochin farko) yanzu suna cikin matakin LURA - suna sa ido kan ci gaban waɗannan sababbin majami'u (zuriyan farko) da kuma horarwa yayin da suke tsari da Taimaka wa sababbin majami'u (zuriya na biyu) ) suna taimakawa farawa ta kashin kansu.

Yawancin mutane baza su iya koysr da matakin Tsari da Taimako ma  sauran zuriyan ruhaniya a lokaci guda. Amma zasu iya lura da kuma horar da majami'u da yawa kuma taimaka musu su haɗu da masu ba da shawara yayin da suke habaka.

Wannan yana nufin zuriyan ruhaniya guda ɗaya - ƙaramar choci ɗaya - na iya zama bangaren ƙaddamar da wasu ƙananan majami'u  a lokaci guda.

Don haka menene zai faru da duk waɗannan majami'u yayin da suke girma kuma suna fara kafa sababbin majami'u, waɗanda ke kafa sababbin majami'u? Ta yaya zasu kasance da haɗin kai? Ta yaya zasu rayu a matsayin babban zuriyan ruhaniya ?

Amsar ita ce dukkanin waɗannan majami'u masu sauƙi suna nan kaman kwayar halitta ne a cikin jikin da mutum dake girma suna haɗuwa da junansu ta hanyar sadarwa a birni ko chocin yanki.

Ikklisiyoyi suna da alaƙa. Suna da Kwayar halitta guda ɗaya ta ruhaniya. Duk suna dangartaka daga zuriyan farko.

Kuma yanzu - tare da wasu jagora - sun haɗu a matsayin zuriya mafi girma don yin wa'azi.

## TATTAUNA

**Minti goma**

Waɗanne irin fa'idodi ne na kasancewa cikin iyali na ruhaniya mai ɗorewa waɗanda ke haifar da sababbi waɗanda ke habaka da habaka maimakon ci gaba da girma cikin iyali da rarrabuwa saboda ci gaba?

## BINCIKE

**Minti daya**

**Ra'ayoyin da aka ji a wannan zama:**

- Yi tsammanin Habaka Rashin Tsabta
- Taki
- Koyaushe Bangaren Ikklisiya Biyu

**MATAKI NA GABA**

## BIYAYYA

Koyi yin musayar ra'ayi na "Pace" tare da aboki kuma kuyi addu'a ga Ubangiji ya shigar da shi zurfi cikin zuciya da ruhin ku. Ka tambayi Ubangiji wanda yake so ka raba shi da shi.

## RABA

Idan kun riga kun fara cocin ku mai sauƙi, raba tsarin "Koyaushe Sashe na Ikklisiya Biyu" tare da mutanen da ke ciki. Idan ba haka ba, raba shi ga wani mumini da kuka sani.

# ZÚME

ZAMA NA 17

**RAJISTAN SHIGA**

**Minti daya**

Sanya dukkan mahalarta da mai gudanarwa su shiga.

Ko zume.horo/rajistan shiga da amfani da lamba: **4328**

## YI ADDU'A

**Minti biyar**

Yi addu'a da gode wa Allah don yadda ya ci gaba da yin magana ta wurin kalma, addu'a, jiki, da zalunci da wahala. Yi addu'a ga kowane mutum a cikin rukuni ya sami kunnuwa don jin muryarsa da alherinsa don yin biyayya ga abin da ya faɗa.

## KALLO

**Minti biyar**

Kafin farawa, ɗauki ɗan lokaci don duba baya.

A ƙarshen zama na ƙarshe, an ƙalubalanci kowa a cikin ƙungiyar ku don aiwatar da abin da kuka koya.

Ɗauki ɗan lokaci don ganin yadda ƙungiyar ku ta yi a wannan makon.

## SIFFAR

**Minti daya**

**A cikin wannan zaman, za mu ji kuma mu tattauna wannan batu:**

- Jagoranci a cikin hanyoyin sadarwa

**Kuma za mu ƙara wannan kayan aiki zuwa kayan aikin mu:**

- Jerin Koyarwa

## KARANTA

**Minti biyar**

**Jagoranci a cikin hanyoyin sadarwa**

A wannan zaman, zamu koyi yadda JAGORANCI A CIKIN HANYOYIN SADARWA ke bada damar kara yawan wasu kananan majami'u suyi aiki tare, bunkasa sabbin shugabanni tare da cimma wasu kyawawan abubuwan da Ubangiji ya shirya domin mutanen sa.

Don haka menene zai faru da majami'u da suke girma kuma suka kafa sababbin majami'u waɗanda sababbin majami'un suma suka kafa sabbin majami'u? Ta yaya zasu kasance da haɗin kai? Yaya suke rayuwa tare zuriya na ruhaniya?

Amsar ita ce dukkanin waɗannan majami'u masu sauƙi suna kama da karami Kwayar halitta a cikin jikin da suke girma kuma suna haɗu da hanyar sadarwa a cikin wani birni ko chocin yanki.

Ikklisiyoyi suna da alaƙa. Suna da irin halitta  guda ɗaya ta ruhaniya. Sun haɗu duka daga zuriyan farko mai habaka.

Kuma yanzu - tare da wasu jagora - sun haɗu a matsayin jiki mafi girma don habaka.

A birni da matakin yanki, Kalmar Ubangiji ta nuna cewa sabon kungiya na shugabanni na yin aiki da kungiyar masu imani.

A cikin Sabon Alkawari, Ikilisiya ta kira waɗannan da Barori, Dattawa, makiyaya da masu lura da garken.

Mun koya a cikin Maganar Ubangiji  cewa taron ɗakunan majami'u a cikin birni Urushalima, ƙungiyan bayi ko barori bakwai - ko kuma dattijan suka musu hidima.

Mun koya a cikin maganar ubangiji cewa kungiya majami'u gidaje a cikin birnin Afisa an yi karamin aiki da Dattawan nan - makiyaya ne wadanda suke koyi da makiyayi Yesu , makiyayan suna sadaukar da rayukansu saboda garkensu.

A cikin birni ko yanki, mun kuma ga gungun kyautar jagoranci guda biyar da aka bayar.

Maganar Ubangiji  ta ce - Yesu Almasihu da kansa ya ba manzannin, annabawan, masu wa'azin, fastoci da malamai, don wadatar da mutanensa don ayyukan , domin a gina jikin Almasihu.

Waɗannan kyautuka na ruhaniya ana ba su ba don ƙananan kungiya suyi duk ayyukan chocin ba, amma don suyi bauta kuma su shirya mabiyan Yesu su yi aikin - don haka dukan masu bi zasu iya yin aiki tare don cimma duk  abinda ke  cikin zuciyan Ubangiji.

Kari ga hakan  ko a wurin ganawa da zuriyan su na ruhaniya, wadannan shugabanni zasu hadusuyi da addu'oi da abokantaka tare da ƙarfafawa juna a cikin hanyar da kowane choci mai sauƙi  zai iya.

Ana amfani da tsarin 3/3 a cikin taron jagoranci, horarwa da kuma  kulawa n.a. sa'anni.

Ana amfani da tsarin Hanya hudu don shiryawa, ƙimantawa da horarwa a matakan sama kamar yadda yake a matakin cikin gida.

Lokacin da shugabannin suka hadu suna musayar abin da ke faruwa ba kawai mutum ɗaya ba har ma a duk hanyar sadarwar su. Suna wakiltar zuriya kuma suna ba da labari game da kyautatawa waɗanda suke bauta wa.

Kyakkyawan wuri don hanyar sadarwar zuriyan ruhaniya don tsakiya shine wurin da wannan hanyar ke fara aiki. Hanyar choci da ta fara daga Tampa zata fara a matsayin chocin birni a Tampa. Yayin da suke habaka da kuma aiki a duk faɗin jihar, za su yi aiki a madadin hanyar sadarwa a Florida. Yayinda suke aikawa da yin hidima a cikin ƙasa da duniya, suna fara aiki a matakin ƙasa ko ma na duniya.

Yesu ya ce - Idan kun kasance masu aminci a kan kananan abubuwa, zaku zama masu aminci a manyan.

Wadannan cibiyoyin sadarwa na majami'u suna da alaƙa sabili da irin halittan su na ruhaniya da kuma tushen su. Wasu lokuta cibiyoyin suna kasuwa cikin hanyoyin sadarwa dangane da yare, dama ko wasu dalilai.

Wannan bangare ne na ci gaba ba wani matsala ba.

Yardar kananan majami'u masu sauki da kuma yardar mutune don koyo, yin biyayya da yada Maganar Ubangiji ita ce Kwayar halitta ta ruhaniya. Idan akayi nasaran yadawa daga wannan zuriya zuwa wata zuriyan, daga choci zuwa choci, daga mai bi zuwa wani mabiyin to duk abin da ake buƙata don kafa sabon hanyar haɓaka almajirai yana nan cikin kowane zuriya na ruhaniya da kowane mai bin Yesu.

Lokacin da ƙungiyoyi suka fara motsawa, awancan lokacin ... mun fara ganin "Dan halitta" yana aiki ta cikin bazara/fari na gari ko jiha ko ma kasa baki daya. Ta haka ne Mulkin Ubangiji ya zo inda abunda akeyi a sama shi akeyi a duniya. Ta haka ne zamu cimma Babbar Hukumar almajirtar da dukkan al'ummai.

## TATTAUNA

**Minti goma**

Ko akwai wata fa'ida yayin da hanyoyin haɗin majami'u masu sauƙi ke haɗa su da zurfi. dangantakar mutum? Waɗanne misalai ne suka zo hankali?

## KARANTA

**Minti biyar**

**Jerin Koyarwa**

Yesu ya ce - "Mafi girman ƙauna bashi da wanda ya wuce wannan - don sadaukar da rayuwar mutum saboda abokanka."

Yesu ya gaya mana sannan ya sake nuna mana cewa zuriyan Ubangiji suna girma da kyau idan muka yarda mu bar duk abinda muke so domin nufin Ubangiji.

Jerin Koyarwa kayan aiki ne mai sauƙi wanda zaku iya amfani dashi don taimaka muku jagora yayin da kuke taimaka wa wasu ta sassa daban-daban na Zume horo kamar Tsarin Koyarwa ko Jerin mutanen su dari.

Wadanne irin fasaha kake ganin ke samu cikin wasu? Wadanne wurare ne ake bukatar ci gaba?

Samun jerin abubuwan Koyarwa zai taimaka maka ka mai da hankali sosai kuma ka himmatu yayin da kake haɓaka mabiyan Yesu zama jagororin cikin zuriyar Ubangiji, duk inda kake.

Eah, yana bukatar lokaci da ƙoƙari.

Eah, yana nufin sadaukarwa da kuma barin abubuwan da muke so saboda tsarin Ubangiji cikakke.

Eah kuma, fiye da duk wancan, yana da daraja.

Jerin Koyarwa matakai mai sauƙi ne daga matakan aikin Zume don taimaka maka shiryawa abu mafi girma a rayuwarka - Aikin Ubangiji.

## AIKI

**Minti ashirin**

**Jerin Koyarwa**

- Kimar da kanka ta amfani da layi na 1 kuma yi alama a kan ginshiƙan da suka dace a kan Lissafin Koyarwa.

## Kimanta Kai

**Ji** - Na ji labarin wannan kayan aiki ko ra'ayi?
**Yin biyayya** - Na yi biyayya da wannan kayan aiki ko ra'ayi? Idan kayan aiki, na yi aiki da kaina? Idan ra'ayi, shin kun yi tunani kan yadda take canza hangen nesa?
**Raba hanu** - Na raba wannan kayan aiki ko ra'ayi? Idan kayan aiki, kun nuna wa kowa yadda ake amfani da wannan kayan aikin? Idan ra'ayi, kun raba wannan ra'ayi tare da kowa?
**An horar da** - Shin na horar da wasu don raba wannan kayan aiki ko ra'ayi? Idan kayan aiki, shin na horar da wani don raba kayan aikin tare da wani? Idan ra'ayi, na horar da wani don raba ra'ayi tare da wani?

## Matsayin Ci gaban Mentee

**Rashin sani** - Shin Mentee bai sani ba, wanda ba a sani ba, ko rashin fahimtar kayan aikin?
**Marasa ƙwarewa** - Shin Mentee ya ɗan saba da shi amma har yanzu bai da tabbas game da kayan aikin?
**Darasi Na Kammala** - Shin Mentee ya fahimci kayan aiki kuma yana iya horar da tushen kayan aikin?
**Mai gwaninta** - Shin Mentee yana jin kwarin gwiwa kuma yana iya horar da kayan aikin yadda ya kamata?

## Matsayin Jagora

**Samfura - (Horar da sabbin bayanai kuma tabbatar da fahimta)** Modeling shine kawai samar da misali na aiki ko kayan aiki. Shi ne mafi ƙanƙanta sashi na zagayowar horo. Yawanci yana buƙatar yin sau daya kawai. Kirkirar wayar

da kan jama'a ne kawai cewa akwai aiki ko kayan aiki da kuma ba da cikakken ra'ayi na yadda yake kama. Yin samfuri akai-akai ba hanya ce mai inganci don ba wani kayan aiki ba.

**Taimaka - (Tsaya kuma ku zauna tare da su har sai sun sami asali)** Taimakawa shine ƙyale mai koyo yayi amfani da fasaha. Wannan yana ɗaukar lokaci fiye da lokacin yin samfuri. Yana buƙatar "riƙe hannu" a ƃangaren mai ba da shawara. Jagoran yana buƙatar zama jagora kuma ya taka rawar gani wajen horar da ɗalibin. Wannan lokaci ba ya dawwama har sai xalibi ya cika iyawa, sai dai kawai sai sun fahimci tushen fasaha. Idan wannan lokaci ya daɓe da yawa, to ɗalibin zai ci gaba da dogara ga mai ba da shawara kuma ba zai taƃa samun cikakkiyar ƙwarewa ba.

**Kalli- (Ci gaba da aiki har sai kun kware sosai)** Kallon shine mafi tsayi lokaci. Ya ƙunshi ƙarin hulɗar kai tsaye tare da xalibi. Yana neman haƃaka cikakkiyar ƙwarewa ta kowane fanni na fasaha. Yana iya zama sau goma ko fiye idan dai an haɗa kashi biyu na farko. Yayin da ɗalibin ke ci gaba da fasaha, hulɗa da mai ba da jagoranci na iya zama ƙasa da na yau da kullun kuma yana daɗaɗa kai.

**Bar - (Yi dangantaka da su a matsayin abokin aiki)** Ficewa wani nau'i ne na kammala karatu lokacin da xalibi ya zama takwarorin malami. Tuntuƃi na lokaci-lokaci da horarwar takwarorinsu na iya ci gaba da faruwa idan ɗalibi da mai ba da shawara suna cikin hanyar sadarwa ɗaya. Lokacin da iyaye suka saki yaro don ya hau keken su gaba ɗaya ba tare da kulawa ba, wannan shine lokacin BAR.

# Jerin Koyarwa

| | | | | | |
|---|---|---|---|---|---|
| *Kimanta Kai ...* | 1 | **JI** | **YIN BIYAYYA** | **RABA HANU** | **AN HORA DA** |
| *Matsayin Ci gaban Mentee ...* | 2 | Rashin sani | Marasa ƙwarewa | Darasi Na Kammala | Mai gwanin |
| *Matsayin Jagora ...* | 3 | **SAMFURA** Horar da sabbin bayanai kuma tabbatar da fahimta | **TAIMAKA** Tsaya kuma ku zauna tare da su har sai sun sami asali | **KALLI** Ci gaba da aiki har sai kun kware sosai | **BAR** Yi danganta da su matsay abokin a |
| *Halayen Jagora ...* | 4 | Kai tsaye da sanarwa | Kai tsaye da tallafi | Tallafawa da ƙarfafawa | Karɓi sabunta |
| *Nauyin Tsara ...* | 5 | Jagora ya yanke shawara | Tattaunawa kuma Jagora ya yanke shawara | Tattaunawa kuma Mentee ya yanke shawara | Mentee yanke shawar |
| **Kayayyakin Horowa/Ka'idoji** | | | | | |
| Allah Yana Amfani da Al'ummah | | | | | |
| Ma'anar Ka'idar Ka'ida da Coci | | | | | |
| Buguwa ta Ruhaniya ji ne da Biyayya ga Allah | | | | | |
| S.O.A.P.S. Nazarin Littafi Mai Tsarki | | | | | |
| Rukunin Kungiyoyi | | | | | |
| Abokin Ciniki vs Rayuwa Mai Ba da Kyau | | | | | |
| Yadda ake ciyar da Sa'a a cikin Sallah | | | | | |
| Siyarwa Mai Kulawa-Jerin dari daya | | | | | |
| Tattalin arziki Ruhaniya | | | | | |
| Bishara da Yadda ake Rarraba shi | | | | | |

| | | | | | |
|---|---|---|---|---|---|
| Baftisma da Yadda ake yi | | | | | |
| Shirya Shaidarka ta Minti uku | | | | | |
| Hanyar Gyara Mafi Girma | | | | | |
| Almajiri Duckling - Jagora Nan da nan | | | | | |
| Idanu Ganin Inda Mulkin ba shi bane | | | | | |
| Jibin Maraice na Ubangiji da Yadda za'a bishi | | | | | |
| Tafiya Sallah da Yadda Ake yi | | | | | |

## TATTAUNA

**Minti goma**

- Wadanne kayan aiki da dabaru kuka ji za ku iya horarwa da kyau?
- Wadanne kayan aiki da dabaru kuka ji za ku yi gwagwarmaya don horarwa da kyau?
- Shin akwai wasu kayan aiki ko ra'ayoyi da za ku ƙara ko ragewa daga jerin abubuwan dubawa? Me yasa?

**TUNA - Tabbatar da raba sakamakon Binciken Koyarwar ku tare da abokin horo ko wani mai ba da shawara.**
Idan ba ku da koci ko jagora, bincika lambar QR kuma nemi ɗaya yanzu.

## BINCIKE

**Minti daya**

**An ji ra'ayi a cikin wannan zaman:**

- Jagoranci a cikin hanyoyin sadarwa

**An ji kayan aiki a wannan zaman:**

- Jerin Koyarwa

---

**MATAKI NA GABA**

## BIYAYYA

Gano mataki ɗaya na gaba don kanka, ko dai Yin samfuri, Taimako, Kallo, ko Barin, wanda kuke buƙatar ɗauka tare da almajirin da kuka tantance tare da lissafin koyawa.

## RABA

Raba ra'ayin "Jagora a cikin hanyoyin sadarwa" tare da wani. Sannan horar da su don raba shi da wani.

---

# ZÚME

ZAMA NA 18

**RAJISTAN SHIGA**

**Minti daya**

Sanya dukkan mahalarta da mai gudanarwa su shiga.

Ko zume.horo/rajistan shiga da amfani da lamba: **6548**

## YI ADDU'A

**Minti biyar**

Mu yi addu’a mu gode wa Allah cewa hanyoyinsa ba hanyoyinmu ba ne, tunaninsa kuma ba tunaninmu ba ne. Ka roƙe shi ya ba kowane memba na ƙungiyarku tunanin Kristi - koyaushe yana mai da hankali kan aikin Ubansa. Tambayi Ruhu Mai Tsarki ya jagoranci lokacinku tare kuma ya sa ya zama mafi kyawun zama tukuna.

## KALLO

**Minti biyar**

Kafin farawa, ɗauki ɗan lokaci don duba baya.

A ƙarshen zama na ƙarshe, an ƙalubalanci kowa a cikin ƙungiyar ku don aiwatar da abin da kuka koya.

Ɗauki ɗan lokaci don ganin yadda ƙungiyar ku ta yi a wannan makon.

## SIFFAR

**Minti daya**

**A cikin wannan zama, za mu ji kuma mu tattauna waɗannan ra'ayoyin:**

- Filaye Hudu
- Tsarin Maimaitawar Kasa

**Filaye Hudu da Taswirar Zamani kayan aikin da aka ƙera don hidimar ƙoƙarin haɓaka haɓaka.**

Tunatarwa: Masu horar da Zúme suna nan don taimaka muku amfani da waɗannan kayan aikin a yankinku.

**Filaye Hudu**

Sau da yawa Yesu ya janye almajiransa daga hidima zuwa wurare masu natsuwa don su yi bitar yadda aikin yake gudana.

Kungiyar jagoranci tana amfani da Filaye huɗu don yin tunani a kan ƙoƙarce-ƙoƙarce na yanzu da ayyukan Mulki da ke kewaye da su. Musamman yana taimaka wa shugabanni daidaita yunƙurin, ta yadda ba a yi watsi da filin ba.

Yi nazarin nunin faifai guda biyu na gaba: Bayanin Filin da Misalin Filaye Hudu

**Bayanin filin**

- Filin Bako: A ina ko da wa kuke shirin faɗaɗa Mulkin?
- Filin Tsari: A ina ko wa kuke wa'azin bisharar Mulki? Yaya kuke yin haka?
- /Filin Habaka: Ta yaya kuke ba mutane kayan aiki da habaka su cikin ruhaniya, ɗaiɗaiku kuma a cikin hanyoyin sadarwar su na halitta?
- Filin Girbi: Ta yaya ake kafa sababbin iyalai na ruhaniya [majami'u masu sauƙi]?
- Filin Habakawa: Tare da wa, ta yaya kuma yaushe kuke tacewa ga mutane masu aminci da ba su kayan aiki da kuma riƙe su da alhakin haifuwa?

**Misalin Filaye Hudu**

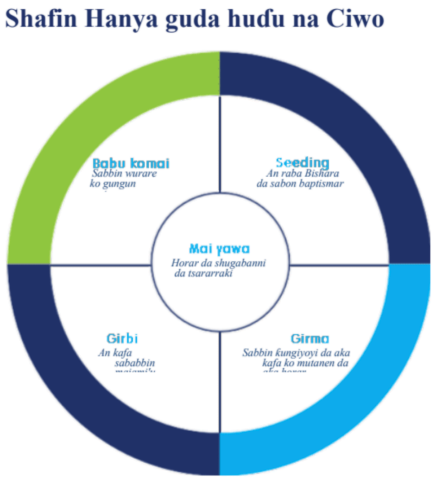


Albarkatun Ayyuka

## TATTAUNAWA

**Minti goma**

- Gano fili mara komai a kusa da ku. Wadanne al'ummomi ko ƙungiyoyin jama'a da kuka haɗa da ba su da aikin bishara?
- Ta yaya girma na dogon lokaci zai shafi idan an yi watsi da ɗaya daga cikin filayen? Ka ba da misalai.
- Wadanne kayan aikin Zúme ne zasu iya taimakawa a wane fanni?

## YI ADDU'A

**Minti biyar**

Ɗauki ɗan lokaci don sauraron Allah kuma ku tambayi ko akwai wasu matakai da kuke buƙatar ɗauka ko ƙungiyar ku bisa tattaunawar Filaye Hudu da kuka yi.

**Tsarin Maimaitawar Kasa**

Taswirar tsararraki (aka tsara taswira ko taswira taswira) wani kayan aiki ne mai sauƙi don taimakawa shugabannin cikin motsi su fahimci ci gaban da ke kewaye da su.

Ana iya zana taswirar bishiyar tsara akan takarda ko takarda da yawa. Wannan taswirar tana taimakawa nuna inda akwai tasha a ninka kuma ana iya buƙatar horo. Lafiyar motsi shine babban abin damuwa ga shugabanni kuma 'ya'yan itace babbar hanyar auna lafiya.

Dubi misalin akan nunin faifai na gaba.

Tsarin don wakilcin Ikilisiya mai sauƙi akan Taswirar Gaskiya

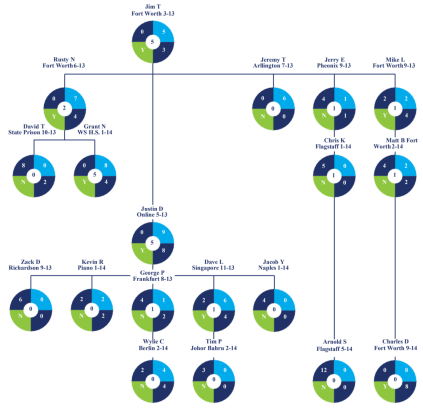


## TATTAUNAWA

**Minti goma**

Yi amfani da misalin Taswirar Zamani don tattauna waɗannan abubuwa masu zuwa:

- Wadanne shugabanni ne ke ganin yawaitar?
- Wadanne kungiyoyi kuke tsammanin za su ninka gaba?
- Wadanne shugabanni ne zasu iya taimakawa da karfafa sauran shugabanni?
- Shin kuna ganin alamar raunin hisabi a cikin kowane tsararraki?

## BINCIKE

**Minti daya**

**Ra'ayoyin da aka ji a wannan zama:**

- Filaye Hudu
- Tsarin Maimaitawar Kasa

**MATAKI NA GABA**

## BIYAYYA

Tafi cikin kowane ɗayan abubuwan horo na Zúme kuma ƙayyade ko wane filin (filaye) kowannensu ya dace da kuma sanya alamar fage guda huɗu tare da abubuwan.

## RABA

Raba kayan aikin Taswirar Zamani tare da wani mumini da kuka sani a matsayin motsa jiki na simintin hangen nesa.

# ZÚME

ZAMA NA 19

**RAJISTAN SHIGA**

**Minti daya**

Sanya dukkan mahalarta da mai gudanarwa su shiga.

Ko zume.horo/rajistan shiga da amfani da lamba: **7657**

## YI ADDU'A

**Minti biyar**

Yi addu'a da gode wa Allah don Jikin Kristi. Yi addu'a don ƙaunar juna da ƙarfafawa don ci gaba da girma tsakanin kowane memba na ƙungiyarku yayin da kuke kusaci Yesu.

## KALLO

**Minti biyar**

Kafin farawa, ɗauki ɗan lokaci don duba baya.

A ƙarshen zama na ƙarshe, an ƙalubalanci kowa a cikin ƙungiyar ku don aiwatar da abin da kuka koya.

Ɗauki ɗan lokaci don ganin yadda ƙungiyar ku ta yi a wannan makon.

## SIFFAR

**Minti daya**

**A cikin wannan zaman, za mu ƙara wannan kayan aiki zuwa kayan aikin mu:**

- Kungiyoyin Jagoran Tsara

## KARANTA

**Minti biyar**

**Kungiyoyin Jagoran Tsara**

Yesu ya ce - "Sabuwar doka nake ba ku, ku ƙaunaci juna. Kamar yadda na ƙaunace ku, haka ku ma ku ƙaunaci juna. Da wannan ne kowa zai san cewa ku almajiraina ne, idan kuna ƙaunar juna."

Kungiyoyi tsara na jagoranci, kungiya ne wanda ya ƙunshi mutanen dake jagoranci da son kafa kungiyoyi 3/3. Yana bin tsarin 3/3 kuma hanya ce mai ƙarfi don kimanta lafiyar ruhaniyar aikin Ubangiji a yankin ku.

Kungiyoyi tsara na amfani da tsarin jagora zuwa jagora tare da mabiyan Yesu, tare da majami'u masu sauƙi, tare da ƙungiyoyi na bishara ko kuma tare da hanyar sadarwar ikkilisiya mai sauƙi a duk duniya.

Kungiyoyi tsara na jagoranci suna bin misalin Yesu na hidimar daga nassi, yi tambayoyi da juna, da ba da ra'ayi - duka suna amfani da tsarin lokaci kamar kungiya na 3/3. Manufar wadannan kungiyoyi ba yanke hukunci ba - a dauke wani ɗ'an kungyar sama  kuma a rushe wani.

Yesu ya ce - “Kada ku yi hukunci, ku ma baza ayi muku hukunci ba. Don kamar yadda kuka yanke hukunci a kan waɗansu, za a yi muku shari'a, da abin da kuka yi amfani da shi, shi za a auna muku”

Madadin haka, maƙasudin kungiyar kungiyoyi tsara na jagoranci ita ce bayar da tsari mai sauƙi don taimaka wa mabiyan Yesu su girma ta hanyar addu'a, biyayya, aikace-aikace da kuma aiwatar da lissafi. Watau - “ku ƙaunaci juna.”

Ga yadda yake aiki:

**Duba Baya (Kallo da Ido- 1/3)**

A kashin farko daga kashi ukun - dukan lokaci don addu'a da kulawa kamar yadda zaku kasance a cikin kungiyan 3/3.

Sannan ɗauki lokaci don hango yadda kungiyar zai kasance - Yaya muka kasance cikin daidaituwa ga Yesu yayin da muke karanta nassi, addu’a, dogaro ga Ubangiji , da kuma biɗar muhimmiyar ma'amala?

A karshe wannan kashi na farko, yi tsokaci akan kungiyar, bitan abubuwan da suka tattauna, ɗawainiya da kuma alƙawurran da suka yi a zaman da ya gabata.

**Duba Sama (Kallo da Ido - 2/3)**

Kashi na biyu na lokacin ƙungiyar lokacin neman hikimar Ubangiji da shugabanci ta hanyar nassi, tattaunawa da addu'a.

Yi  ɗan gajeren addu'a da mai sauƙi, roƙiUbangiji ya koya muku nufinsa da hanyoyinsa ta wurin Kalmarsa. Ka roki Ruhu mai tsarki ya jagoranci lokacin ka.

Ya kamata 'yan kungiyan su faɗi abin da suka koya daga Ubangiji game da yankinsu na jagoranci - ko ta hanyar Kalmar Ubangiji , Addu'a ko daga Sauran Mabiyan.

A sa kungiyar su tattauna wadannan tambayoyi masu sauki:

- Na daya- Yaya kuke a kowane yanki na zane Huɗun?
- Na biyu-Me ke aiki da kyau? Wadanne matsaloli kuke fuskanta?
- Na uku -Yi bitar taswirar tsara yanzu.
- Na hudu- Me ya kalubalance ku ko mene ne kuka kasa fahimta?
- Na biyar- Menene Ubangiji yake nuna muku kwanan nan?
- Na shida- Shin akwai tambayoyin  daga shugabannin da suka dace ko kuma wasu mahalarta?

**Duba Gaba (Kallo da Ido - 3/3)**

Kashin karshe na lokacin kungiyar an yi sa wajen duban gaba, a kan  yaya kowannen mu zai yi amfani  da yin biyayya ga abin da muka koya.

Ku dau lokaci gun shiru  tare da yin addu'a da kowa a cikin kungiyar da ke tambayar Ruhu Mai Tsarki ya nuna musu yadda za su amsa waɗannan tambayoyin:

- Na Bakwai- Waɗanne tsare-tsaren aiki ne ko kuma burin da Ubangiji zai sa in aiwatar kafin lokacinmu na gaba? (Yi amfani da kayan aikin matakai huɗu don inganta aikinku)
- Na Takwas- Ta yaya Shugabana ko wasu 'yan kungiyoyin za su taimake ni a wannan aikin?

A karshe kudau lokaci a matsayin kungiya ku tattaunawa da Ubangiji cikin addu'a. Ku sanya kungiya suyi addu'a saboda a yi ma kowane ɗan kungiyan addu'a kuma ku roki Ubangiji ya shirya zukatan waɗanda kungiyan zasu fadakarwa a lokacin da ba sa  tare.

Yi addu'ar Ubangiji ya ba kowane ɗan kungiyar ƙarfin hali don amfani da kuma yin biyayya da abin da Ubangiji ya hore musu a wannan zaman. Idan shugaba na tsare ya buƙaci yin addu'a musamman don jagoran matasa, wannan shine lokacin da ya dace don wannan addu'ar.

Tun da yake waɗannan Kungiyar sukan haɗuwa a nesa, da alama ba za ku iya yin bikin Jibin Ubangiji ko raba abinci ba, amma ku tabbatar da yin lokaci don bincika-lafiya game da lafiya da dangi da abokai.

Yesu ya nuna mana akai-akai cewa duk da cewa ya kammala ayyuka masu mahimmanci, Ya daidaita shi, koyaushe, tare da lokaci domin wanda yake ƙauna.

Kungiyoyi tsara na jagoranci mai sauƙi ce amma ingantacciyar hanya daga Akwatin Kayan Aikin Zume don haɓaka shugabanni masu ƙarfi.

## AIKI

**Minti arba'in da biyar**

**Ayyukan Rukunin Jagorancin Abokin Zamani**

- Kasu kashi biyu ko uku. Yi amfani da ƙayyadaddun 3/3 da aka tsara na Kungiya Kungiyar Jagora.
- Zaɓi mutum ɗaya a cikin ƙungiyar don zama "manti" kuma a sa sauran membobin suyi aiki ta jerin tambayoyin da aka ba da shawara a matsayin masu ba da shawara ta tsara.

**Tsari mai sauƙi don jagorantar Kungiya ta Jagora:**

**KALLO - 1/3 na lokacinku**

A cikin na uku na farko - ku ciyar lokaci a cikin addu'a da kulawa  kamar yadda kuke so a cikin rukunin 3/3 na asali. Sa'an nan kuma ku ciyar da lokaci don duba hangen nesa da amincin ƙungiyar a cikin alkawuran da suka gabata: Yaya kyau ku kasance cikin Kristi?  [Littafi, addu'a, dogara, biyayya, mahimmin alaƙa?] Kungiyarku ta kammala shirye-shiryen ayyukanku daga zama na ƙarshe? Bita su.

**DUBA - 1/3 na lokacin ku**

- Ka sa ƙungiyar ta tattauna tambayoyi masu sauƙi masu zuwa:
- Yaya kuke a kowane sashe na zanen Filaye huɗu?
- Me ke aiki da kyau? Menene manyan kalubalenku?
- Yi nazarin taswirar tsararraki na yanzu.

- Me ya kalubalance ku ko me ya wahalar da ku?
- Menene Allah ke nuna muku kwanan nan?
- Shin akwai tambayoyi daga ƙwararrun shugabanni ko wasu mahalarta?

**KUYI GABA - 1/3 na lokacin ku**

Ku ɓata lokaci cikin addu'a a hankali tare da kowa a cikin rukuni Yana tambayar Ruhu Mai Tsarki ya nuna musu yadda za su amsa waɗannan tambayoyin:

- Waɗanne tsare-tsare ko maƙasudai ne Allah zai sa in yi amfani da su kafin lokaci na gaba tare? [Yi amfani da kayan aikin Filaye huɗu don taimakawa mai da hankali kan aikinku]
- Ta yaya Jagora na ko wasu Membobin Kungiya za su taimake ni a wannan aikin?

A ƙarshe ku ciyar da lokaci a matsayin ƙungiya kuna magana da Allah cikin addu'a. A sa kungiyar ta yi addu’a domin a yi wa kowane memba addu’a tare da rokon Allah Ya shirya zukatan duk wadanda kungiyar za ta kai musu a lokacin zamansu. Addu'ar Allah ya baiwa kowane dan kungiya kwarin guiwa da karfin aiki da bin abin da Allah ya hore musu a wannan zama. Idan ƙwararren shugaba yana buƙatar addu'a ta musamman ga ƙaramin shugaba, wannan shine lokacin da ya dace don wannan addu'ar. Tun da waɗannan ƙungiyoyi sukan haɗu a nesa, da wuya ba za ku iya yin bikin Jibin Ubangiji ko raba abinci ba, amma ku tabbata kun ba da lokaci don dubawa game da lafiya da dangi da abokai.

## BINCIKE

**Minti daya**

**An ji kayan aiki a wannan zaman:**

- Kungiyoyin Jagoran Tsara

## BIYAYYA

**MATAKI NA GABA**

Tattaunawa tare da ƙungiyar horar da ku ta Zúme ko membobin suna buɗe don ci gaba da saduwa ko a'a bayan kammala horon a matsayin Kungiyar Jagoran Taro.

## RABA

Raba ra'ayin "Kungiyar Jagorancin Kwararru" tare da masu bi biyu a cikin jerin ku na dari.

# ZÚME

ZAMA NA 20

## RAJISTAN SHIGA

**Minti daya**

Sanya dukkan mahalarta da mai gudanarwa su shiga.

Ko zume.horo/rajistan shiga da amfani da lamba: **2767**

## YI ADDU'A

**Minti biyar**

Addu'a da godewa Allah da ya sa a yi imani ya kammala aikinsa na alheri a cikinmu.

Ka roƙe shi ya ba ƙungiyar ku kai tsaye da buɗe zukatansu ga manyan abubuwan da yake so ya yi a ciki da ta wurin ku.

Ka roƙi Ruhu Mai Tsarki ya jagoranci lokacinku tare kuma ku gode masa don amincinsa, kuma. Ya kai ku!

## KALLO

**Minti biyar**

Kafin farawa, ɗauki ɗan lokaci don duba baya.

A ƙarshen zama na ƙarshe, an ƙalubalanci kowa a cikin ƙungiyar ku don aiwatar da abin da kuka koya.

Ɗauki ɗan lokaci don ganin yadda ƙungiyar ku ta yi a wannan makon.

**A karfafa...**

Wataƙila ba ku san shi ba, amma yanzu kuna da ƙarin horo a kan farawa a cikin majami'u masu sauƙi da yin almajirai waɗanda suka ninka fastoci da mishaneri na duniya da yawa!

Duk da haka Horon Zúme shine farkon kawai! A cikin wannan zaman, za mu yi shiri don abubuwan da ke faruwa bayan horo.

## SIFFAR

**Minti daya**

**A cikin wannan zaman, za mu ƙara wannan kayan aiki zuwa kayan aikin mu:**

- Tsarin Watanni Uku

**Tsarin Watanni Uku**

A cikin Littafi Mai-Tsarki, Allah ya ce, "Na san shirin da nake yi muku, shirin wadata ku, ba domin in cutar da ku ba, shirin ba ku bege da makoma."

Allah ya shirya, kuma yana sa ran mu yi shiri, mu ma.

Shirin Wata Uku kayan aiki ne da za ku iya amfani da su don taimakawa wajen mai da hankalinku da ƙoƙarinku kuma ku sa su daidaita da abubuwan da Allah ya ba da fifiko don almajirtar da su da yawa.

Zane na gaba zai nuna maka yadda ake yin Shirin Watanni Uku. Muna ba da shawarar amfani da kayan aikin kan layi.

## AIKI

**Minti talatin**

**Yi Shirin Watanni Uku**

- Read - You don't have to commit to every item, rather they are intended as prompts for your plan. (5 min)
- Saurara - Ɗauki lokaci don yin shiru kamar yadda zai yiwu kuma ku saurari abin da Allah ya zaba ya bayyana. (minti goma)
- (Yi rikodin Shirinku - Rubuta alkawuran akan takarda ko amfani da kayan aikin kan layi don adana amsoshinku. (minti goma sha biyar

Zan raba Labari na [Shaida] da Labarin Allah [Linjila] tare da mutane masu zuwa:

Zan gayyaci wadannan mutanen da su zo tare da wani Group Accountability tare da ni:

Zan kalubalanci mutanen da ke biyun da su fara kafa Kungiyar Hada-hadar kansu kuma horar da su yadda ake yi:

Zan gayyaci wadannan mutanen da su fara 3/3 Group tare da ni:

Zan kalubalanci mutanen da zasu biyo baya don fara nasu /ungiyoyi 3/3 kuma horar dasu yadda zasuyi:

Zan gayyaci mutane masu zuwa don shiga cikin 3/3 Hope ko Gano Rukuni:

Zan gayyaci wadannan mutane da su shiga Sallar Tafiya tare da ni:

Zan yi Tafiya sau ɗaya (kwanaki / makonni / watanni).

Zan ba da masu zuwa domin su ba da labarinsu da Labarin Allah kuma in sanya Jerin mutane dari cikin membobinsu na dangantaka:

Zan kalubalanci mutanen da ke biye da su yi amfani da kayan aikin Sallah akan lokaci-lokaci:

Zan yi amfani da kayan aikin Sallah sau daya a kowane [ranaku / sati / watanni].

Zan gayyaci mutane masu zuwa don kasancewa cikin Kungiyar Jagoranci da zan jagoranta:

Zan ƙarfafa mutanen da ke biye da su shiga wannan makarantar ta Zúme:

Sauran alkawurra:

## TATTAUNA

**Minti goma**

Ku bibiyi musayar Tsare-tsare na Watanni Uku da juna.

Nemo abokin tarayya (s) horo wanda ke shirye ya duba tare da ku kowane mako. Dage yin hakan a gare su.

## MATAKI NA GABA

**Shiga Al'umma**
Yankin horo na Zúme yana ƙarewa, amma ana ci gaba da aiwatar da kayan aiki da dabaru.
Kada ku yi shi kadai. Nemo al'umma don ƙarfafawa da haɓaka.
Haɗa jama'ar Zume ta amfani da lambar QR.
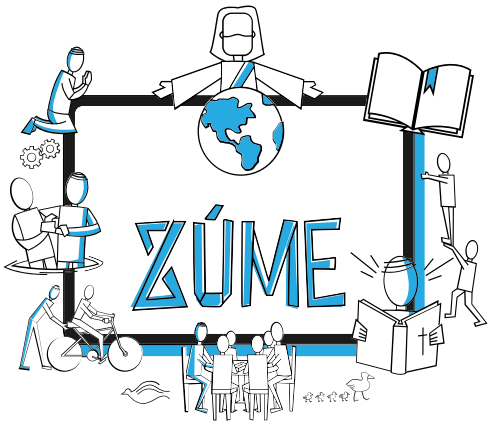
**TAYA MURNA akan kammala Horon Zume!**