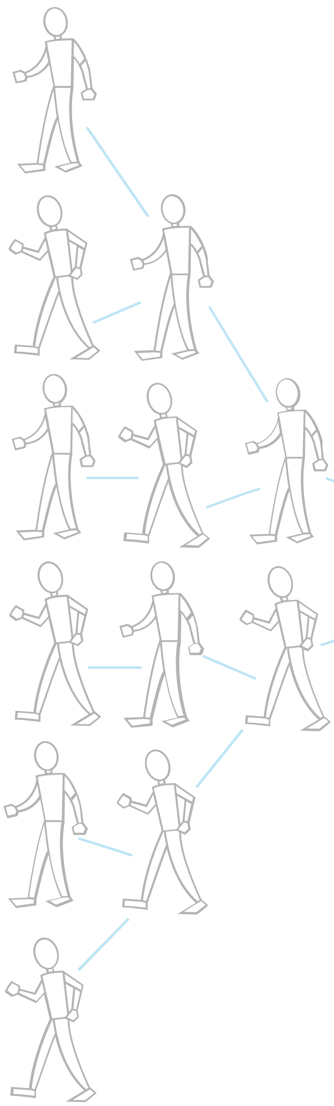

ZÚME

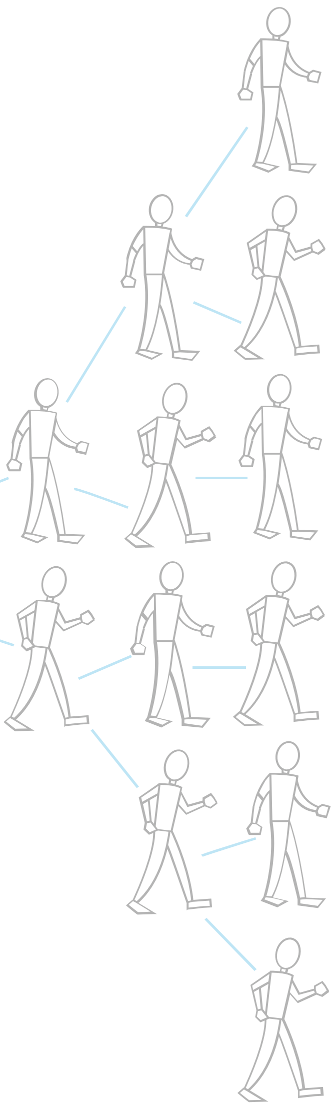

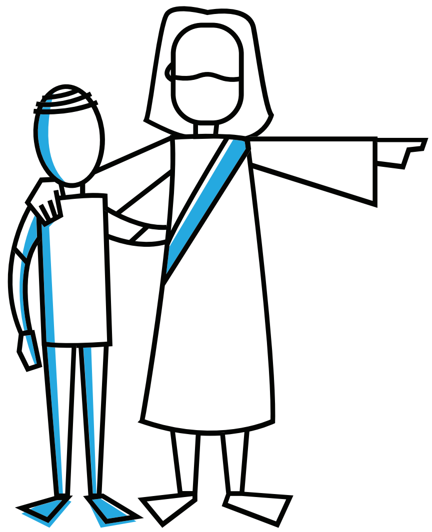

یەکەم دانیشتنی چڕ

پشکنین
(١ خولەک)

هەموو بەشداربووان و ئاسانکارەکان بچنە ژوورەوە.

یان zume.training/checkin و کۆد بەکاربهێنە: **1397**

نوێژکردن
(٥ خولەک)

سەرەتا بە نوێژ دەست پێ بکە. تێڕوانین و گۆڕانکاری ڕۆحی بەبێ ڕۆحی پیرۆز ناتوانرێت. وەک گروپێک کاتێک بۆ بانگهێشتکردن تەرخان بکەن بۆ ئەوەی ڕێنماییتان بکات لەم دانیشتنەدا.

تێڕوانینێکی گشتی
(١ خولەک)

لەم دانیشتنەدا گوێ لەم چەمکانە دەبیستین و باسی دەکەین:

- خودا مرۆڤی ئاسایی بەکاردێنێت
- پێناسەیەکی سادەی قوتابی و کڵێسا
- هەناسەدانی ڕۆحی

ئەم ئامرازانە زیاد دەکەین بۆ ئامرازی تولکیت:

- خوێندنەوەی پەرتووکی پیرۆز
- گرووپەکانی لێپرسینەوە

بخوێنەوە

(٥ خولەک)

خودا مرۆڤی ئاسایی بەکاردێنێت

بەخێربێن بۆ ڕاهێنانی زومی. زومی وشەیەکی یۆنانیە کە واتاکەی "" هەوێن"" ە.

عیسا ئێمان دەڵێت کە شانشینی خودا وەك دنێك وایە کە برێکی بضوك لە "" هەوێن"" دەبات و دەیخاتە ناو برێکی زۆری هەویرەوە.

کاتێك دنەکە هەوێنەکەی خستە ناو تێکەڵەکە ئەوا هەوێنەکە بلاوبوەوە هەتا هەموو هەویرەکە هەڵهات.

عیسا نیشانی ئیمەی دەدا کە کەسێکی ئاسایی دەتوانێت شتێکی زۆر بضوك ببات و بەکاریبێنێت بۆئەوەی کارتێکردنێك دروست بکات کە زۆر طەورەیە!

خەونەکەی ئێمە بریتیە لە ئەنجامدانی ئەو شتەی کە عیسا طووتی (بۆ ئەوەی یارمەتی خەڵکی ئاسایی لەسەرانسەری جیهان بدریێت ئامرازی بضوك بەکاربێنن بۆئەوەی کارتێکردنی طەورە دروست بکەن لە شانشینی خودا!)

دواهەمین ڕێنماییەکانی عیسا بۆ شوێن کەوتوەکانی خۆی سادەبوون. ئەو طووتی – هەموو دەسەلاَتی ئاسمان و زەوی دراوە بەمن. لەبەر ئەوە – برۆن و قوتابی لە هەموو نەتەوەکان دروست بکەن کاتێك لەئاویان هەڵدەکێشن بەناوی باوك و کوڕ و طیانی ثیرۆز و فێریان بکەن طوێڕایەڵی هەموو ئەو شتانە بن کە من فەرمانم ثێکردوون، منیش هەمیشە لەطەڵتان دەبم تەنانەت بۆکۆتایی سەردەمەکە.

فرمانی عیسا سادە بوو (قوتابی دروست بکەن)

ڕێنماییەکانی ئەو لەسەر ضۆنیەتی ئەنجامدانی ئەوە سادە بوو (قوتابی دروست بکەن بۆ هەرکوێیەك ڕۆیشتن)

- قوتابی دروست بکەن کاتێك لەئاوهەڵیاندەکێشن بەناوی باوك و کوڕ و طیانی ثیرۆز.
- قوتابی دروست بکەن کاتێك فێریان دەکەن طوێڕایەڵی هەموو ئەو شتانە بن کە عیسا فەرمانی ثێکردوون.

کەواتە ئەو هەنطاوانە ضین بۆ دروستکردنی قوتابی؟

- هەموو کاتێك ئێمە قوتابی دروست دەکەین (ئێمە بۆ هەرکوێیەك برۆین هەروەها کاتێك ئێمە دەڕۆین)
- کاتێك یەکێك بڕیاردەدات شوێن عیسا بکەوێت (دەبێت ئەو لەئاوهەڵبکێرێت).
- کاتێك ئەوان طەشەدەکەن (دەبێت ئێمە فێری هەموو قوتابیەك بکەین ئێمە ضۆن طوێڕایەڵی هەموو شتێك بین کە عیسا فەرمانی کردووە.)

لەبەر ئەوەی یەکێك لەوشتانەی عیسا فەرمانی ثێکردووە دروستکردنی قوتابیە ئەوە واتای ئەوەیە کە هەموو قوتابیەك کە شوێن عیسا دەکەوێت ثێویستی بەوەیە ئەویش فێربێت ضۆن قوتابی دروست بکات.

ئەو قوتابیانە بۆ دروستکردنی قوتابین. هەروەها ئەوقوتابیانەش هەر بۆدروستکردنی قوتابین.

زیادکردنی قوتابی. ئەوە ضۆنیەتی کارکردنی زومیە.

ئەوە وەك هەوێن وایە (دەخرێتە ناو هەموو هەویرەکەوە هەتاوەکو هەموو هەویرەکە هەڵدێت.

کاتێك عیسا ئەم فرمانەی دەرکرد بۆ دروستکردنی قوتابی هەروەها ئەو بەڵێنێکیشی دا.

عیسا طوتی (من هەمیشە لەطەڵتان دەبم. تەنانەت بۆ کۆتایی سەردەمەکە.)

دەبێت هەموو شوێنکەوتوویەکی عیسا ثشت بەو بەڵێنە ببەستێت کە عیسا هەمیشە لەطەڵماندایە. ضونکە ئەو وایە!

بەلاَم هەروەها ئەوە واتای ئەوەیە دەبێت هەموو شوێنکەوتوویەکی عیسا ثابەند بێت بەو ڕاستیەی کە عیسا لە هەموو تاکێکی ئێمەی دەوێت قوتابی دروست بکەین. ضونکە ئەو ئەوەی دەوێت.

عیسا طوتی (هەموو دەسەلاَتی ئاسمان و زەوی دراوە بەمن. بۆیە برۆن و قوتابی دروست بکەن.)

ئەو دەسەلاَتەی کە عیسا ثشتی ثێدەبەستێت کاتێك ئەو بۆئێمەی دەنێرێت (دەسەلاَتی خۆیەتی).

عیسا دەڵێت هیض دەسەلاَتێك نیە لەوە بەرزتر. هیض نەریتێك دەسەلاَتی زیاتری نیە.

هیض کەلتورێك دەسەلاَتی زیاتری نیە. هیض یاسایەك لەسەرزەوی دەسەلاَتی زیاتری نیە.

عیسا طووتی (برۆن و قوتابی دروست بکەن.)

هەروەها وەك زومی (وەك هەوێن) ئێمە بەردەوام دەڕۆین و طەشەدەکەین هەتاوەکو هەموو کارەکە ئەنجام دەدرێت.

گفتوگۆکردن

(١٠ خولەک)

ئەگەر مەسیح مەبەستی بوو هەر یەکێک لە شوێنکەوتووانی گوێڕایەڵی ئەرکە گەورەکەی بن، بۆچی ئەوەندە کەم قوتابی دروست دەکەن؟

بخوێنەوە

(٥ خولەک)

قوتابیەکان و کڵێسا

بەخێربیَنەوة بؤ رِاهيَناني زومي. لةم خولةدا ئيَمة باسي قوتابيان و كلَيَسة دةكةين.

قوتابي ضيية؟ تؤش ضؤن قوتابيةك دروست دةكةيت؟

تؤ ضؤن شويَنكةوتوويةكي عيسا فيَردةكةيت بؤئةوةي طويَرِايةلَي فرمانةكاني عيسا بيَت؟

تؤ ضؤن يةكيَك وةردةطريت كة هةموو زياني خؤي بةسةربردووة وةك ديليَكي جيهان و سازي بكةيت بؤئةوةي ببيَت بة هاولاَتيةكي شانشيني خودا؟

واتاي وشةي قوتابي بريتية لة شويَن كةوتوو. بؤية قوتابي بريتية لة شويَنكةوتووي خودا.

عيسا طووتي (هةموو دةسةلاَتي ئاسمان و زةوي دراوة بة من.)

بؤية لة شانشيني خودا عيسا ثادشاي ئيَمةية. ئيَمة هاولاَتي ئةوين، ميللةتي ويستي ئةوين. حةز و مةبةست و نيةت و ثيَشةكيَتي (اولوية) و بةهاكاني ئةو بةرزترين و باشترين.

وشةكةي ئةو ياساية. كةواتة ياساي شانشينةكة ضيية؟ عيسا ضي بة هاولاَتيةكاني خؤي دةلَيَت بيكةن؟

عيسا طووتي (خوداتان خؤش بويَت بةهةموو دلَتانةوة و بةهةموو هةستةكانتانةوةو بةهةموو ميَشكتانةوةو بةهةموو هيَزتانةوة. عيسا طووتي (هاوسيَكةت وةك خؤت خوش بويَت).

عيسا طووتي دةتتوانريَت هةموو فرمانةكاني خودا لة (ثةيماني نويَ) - هةموو ياسا و ثيَغةمبةران - كورتبكريَنةوة بؤ ئةم دوو شتة (خودا و خةلَكتان خؤش بويَت).

عيسا طووتي (قوتابي دروست بكةن)

عيسا طووتي (فيَريان بكةن طويَرِايةلَي هةموو ئةو شتانةبن كة من فرمانم ثيَكردوون).

لةبةرئةوةي دروستكردني قوتابي بريتية لة فيَركردني ئةوان لةسةر هةموو ئةو شتانةي عيسا فرماني ثيَيان كردووة (ئةوا دةتتوانريَت ((ثةيماني نويَ)) كورتبكريَتةوة بؤ يةك شت ((قوتابي دروست بكةن)) .

قوتابي بريتية لة شويَن كةوتووي عيسا كة خوداي خؤش دةويَت و خةلَكي خؤش دةويَت و قوتابيش دروست دةكات.

كةواتة كلَيَسة ضيية؟

رِةنطة تؤ رِاهاتبيت بةو بيركردنةوةيةي كة كلَيَسة بينايةكة (ئةو شويَنةي تؤ بؤي دةضيت). بةلاَم وشةي خودا باسي كلَيَسة دةكات وةك كؤبونةوةيةك (ئةو خةلَكةي تؤ لةثالَيانيت).

وشةي ""كلَيَسة"" لة كتيَبي ثيرؤز بةكارهيَنراوة بة سيَ رِيَطةي جياواز:

- **كلَيَسةي جيهاني** (هةموو ئةو خةلَكةي كة شويَنكةوتووي عيسا بوون يا شويَن كةوتووي عيسان يا دةبن بة شويَن كةوتووي عيسا).
- **كلَيَسةي شار يا هةريَمي** (هةموو ئةو خةلَكةي كة شويَن عيسا دةكةويَت و لة شويَنيَكي دياريكراو يا لة دةوري شويَنيَكي دياريكراوي جيهان دةذين.
- **كلَيَسةي مالَةوة** (هةموو ئةو خةلَكةي كة شويَن عيسا دةكةويَت و كؤدةبيَتةوة لةوشويَنةي كة يةكيَكيان يا زياتريان ليَي دةذي).

خيَزانيَكي رِؤحي (شويَن كةوتوواني عيسا كة خودايان خؤش دةويَت و خةلَكيان خؤش دةويَت و قوتابي دروست دةكةن هةروةها كة لةشويَنيَكي خؤجيَيي ضاويان بةيةكتر دةكةويَت ئةم دواهةمين جؤرةي كلَيَسةية ثيَكديَنيَت (كلَيَسةي مالَةوة يا كلَيَسةي سادة).

كاتيَك كؤمةلاَني ئةم كلَيَسة سادانة بةستنةوة دةكةن بؤ ئةنجامداني شتيَكي طةورةتر ئةوا دةتتوانن كلَيَسةيةكي شار يا هةريَمي ثيَكبيَنن.

هةموو ئةم كلَيَسة سادانة كة كراون بةتؤرِي ناو هةريَمةكان و لةسةرانسةري ميَذوو فراوانكراون كلَيَسةي جيهاني ثيَكديَنن.

ئةوة كلَيسةية بة ثيتي طةورةي ""C""

كلَيَسة سادةكان خيَزاني رِؤحين و عيسا وةك ناوةند و ثاشاي ئةوانة.

كلَيَسة سادةكان خيَزاني رِؤحين كة خودايان خؤش دةويَت و كةساني تريان خؤش دةويَت و قوتابي دروست دةكةن كة زياددةبن.

هةروةها لةبةرئةوةي هةر شتيَكي زيادة كلَيَسة زياتر ئالَؤز و قورستر دةكات بؤ زيادبوون ئةوا رِاهيَنانةكةمان ئةو شتانة جيَديلَيَت وةك بينا و ثرؤطرام و بودجة و كارمةند بؤ كلَيَسةي شار يا هةريَمةكة كة لة كلَيَسة سادة زيادبوةكانةوة دروست بوون.

بيَتة بيرت "" زومي"" واتاي "" هةويَن""ة (زيندةوةريَكي سادةي يةك خانة كة بةخيَرايي زؤردةبيَت).

بة رِاهيَنانكردني زومي (ئيَمة وةك ئةو هةويَنةمان ليَ ديَت) سادة و زيادكردوو.

بةلاَم ثيَش ئةوةي ئيَمة دةست بةزيادبوون بكةين (با ئيَمة دلَنيايي بكةين لةوةي ئيَمة بزانين خودا ضي دةويَت زؤربيَت)

ضونكة رِةنطة زيادبوون باش بيَت (بةلاَم هةموو كاتيَك نا).

ذيَرثةنجة زؤربوونة. هةروةها كوشندةشة.

كةواتة ئيَمة ضؤن ذيان نةك مردن زؤربكةين؟ هةروةها ضؤن ئيَمة دلَنيايي بكةين لةوةي ئيَمة ئةو قوتابيانةين كة شايستةي زؤربونين؟

گفتوگۆکردن

(١٠ خولەک)

- کاتێک بیر لە کڵێسایەک دەکەیتەوە، چی دێتە مێشکت؟
- جیاوازی ئەوە وێنەیە چییە و ئەوەی لە ڤیدیۆکەدا بە "کڵێسای سادە" باسکراوە کراوە؟
- پێت وایە کامیان ئاسانتر دەبێت بۆ زیادکردن و بۆچی؟

بخوێنەوە

(٥ خولەک)

بیستن و گوێڕایەڵیکردنی خودا

بةخيَربيَنةوة بؤ رِاهيَناني زومي.

لةم خولةدا ئيَمة قسةدةكةين دةربارةي طويَ بيستن لة خودا و طويَرِيةلَي كردن لةوةي طويَ بيستي ضي دةبين.

هةناسةدان ذيانة. ئيَمة هةناسة وةردةطرين. ئيَمة هةناسة دةدةينةوة. ذيان.

هةروةها هةناسةدان طرنطة لة شانشيني خودا.

لةرِستيدا خودا بانطي (رِؤحي خؤي) دةكات (""هةناسةبة"").

لةشانشينةكةدا ئيَمة هةناسة(وةردةطرين) كاتيَك ئيَمة (طويَ بيستي) خودا دةبين.

ئيَمة هةناسةوةردةطرين كاتيَك ئيَمة (طويَ بيستي) خودا دةبين لةرِيَي (وشةكةي خؤي) – كتيَبي ثيرؤزةوة

ئيَمة هةناسة وةردةطرين كاتيَك ئيَمة (طويَ بيستي) خودا دةبين لة رِيَي (نويَذكردنةوة) – ئاخاوتنمان لةطةلَ ئةو.

ئيَمة هةناسةوةردةطرين كاتيَك ئيَمة (طويَ بيستي) خودا دةبين لةرِيَي (جةستةي ئةو)ةوة – كلَيَسة و شويَن كةوتواني تري عيسا.

ئيَمة هةناسةوةردةطرين كاتيَك ئيَمة (طويَ بيستي) خودا دةبين لةرِيَي (كارةكاني ئةو)ةوة – رِووداوةكان و ئةزمونةكان و هةنديَ جار تةنانةت ئةو رِيَطةبة مندالَةكاني دةدات ضةوسانةوةكان و ئةشكةنجةكانيش تاقي بكةنةوة.

لة شانشينةكةدا ئيَمة هةناسة (دةدةينةوة) كاتيَك ئيَمة (رِيَ و شويَن دةطرينة بةر) لةئةنجامي طويَ بيستنمان لة خودا. ئيَمة هةناسة دةدةينةوة كاتيَك ئيَمة (طويَ رِايةلَي دةكةين).

هةنديَ جار هةناسةدانةوة بؤ (طويَ رِايةلَيكردن) واتاي طؤرِيني بيرؤكةكانمان و وشةكانمان يا كردارةكانمانة بؤ هاوتاكردنيان لةطةلَ عيسا و ويستي ئةو.

هةنديَ جار هةناسةدانةوة بؤ (طويَ رِايةلَيكردن) واتاي هاوبةشيكردني ئةوشتانةية كة عيسا هاوبةشي كردووة لةطةلَماندا (بةخشيني ئةو شتانةي عيسا بةخشيويةتي بةئيَمة) بؤئةوةي كةساني تر بةختةوةربن هةروةك ضؤن خودا ئيَمة بةختةوةردةكات.

بؤ شويَن كةوتوويةكي عيسا (ئةم هةناسةوةرطرتن و هةناسة دانةوةية) طرنطة. ئةوة ذياني رِاستةقينةي ئيَمةية.

عيسا طووتي ((كورِةكة) ناتوانيَت بةتةنيا خؤي هيض شتيَك بكات. ئةو تةنيا ئةوكارة ئةنجام دةدات كة ئةو دةبينيَت (باوك) ئةنجامي دةدات. (باوك) هةرضيةك ئةنجام بدات ئةوا هةروةها (كورِ) ئةنجامي دةدات.)

عیسا طووتي (من قسة ناكةم بةدةسةلاَتي خؤم. (باوك) كة مني ناردووة، فرماني داوة بة من ضي بلَيَم و ضؤن بيلَيَم).

عیسا طووتي (هةموو وشةيةك كة ئةو قسةي ثيَ كرد و هةموو كاريَك كة ئةو بةدةستي هيَنا لةسةر بنةماي (طويَ بيستني) خودا و (طويَ رِايةلَي كردني) ئةو شتة بوو كة (ئةو) طويَ بيستي بوو).

هةناسة وةرطرة (طويَ بيستي خودا بة).

هةناسة بدةوة (طويَ رِايةلَي ئةو شتةبة كة طويَبيستي دةبيت و هاويةشي ئةوشتةش بكة لةطةلَ كةساني تر).

عیسا طووتي (هةروةها شويَن كةوتووةكاني ئةويش طويَ بيستي خودا دةبن بةهؤي (رِؤحي ثيرؤزي ئةو) – هةناسةي ئةو – كة ديَتة ناو هةموو يةكيَك لةئيَمة كة شويَني ئةو دةكةوين.

عیسا طووتي (ئةو يارمةتي دةرة، رِؤحي ثيرؤزة كة باوك دةينيَريَت بةناوي من هةموو شتيَكتان فيَردةكات و هةموو شتيَكيش دةخاتةوة بيرتان كة من بةئيَوةم طوتووة).

هةناس وةرطرة (طويَ بيستي خودا بة)

هةناسة بدةرةوة (طويَرِايةلَي ئةو شتة بة كة طويَ بيستي دةبيت و هاويةشي ئةو شتةش بكة لةطةلَ كةساني تر).

عیسا نيشاني ئيَمةي دةدا ضؤن بذين.

كةواتة ئيَمة ضؤن طويَ بيستي دةنطي خودا دةبين؟ ضؤن ئيَمة دةزانين طويَ رِايةلَي ضي دةبين؟

عیسا خؤي ناونا "" شوانة باشةكة"". عیسا شويَن كةوتووةكاني خؤي ناونا "" مةرِةكان""ي خؤي.

عیسا طووتي (مةرِةكانم طويَ بيستي دةنطي من دةبن، منيش دةياننامسم، ئةوانيش شويَنم دةكةون).

عیسا طووتي (هةركةسيَ سةربةخودا خودا بيَت طويَ بيستي قسةكاني خودا دةبيَت. هؤكاري ئةوةي كة تؤ طويَ بيست نابيت ئةوةية كة تؤ سةربةخودا خودانيت).

وةك شويَن كةوتواني عیسا دةبيَت ئيَمة ثابةندبين بة طويَ بيستني دةنطي (ئةو).

- ئيَمة طويَ بيستي دةنطي (ئةو) دةبين بة هيَمن بوون
- ئيَمة طويَ بيستي دةنطي ئةو دةبين لة بيرؤكةكانمان و بينينةكانمان و هةستةكانمان و كاريطةريةكانمان.
- ئيَمة طويَ بيستي دةنطي ئةو دةبين كاتيَك ئةو شتة دةنوسين كة طويَ بيستي دةبين و تاقي دةكةينةوة.
- هةموو دةنطيَك و هةموو بيرؤكةيةك و هةموو بينينيَك و هةستيَك يا كاريطةريةك دةنطي خودا نية.

هةنديَ جار ئةوة دةنطي دوذمنةكةية. عیسا طووتي دوذمني ئيَمة درؤية و باوكي درؤكانة. عیسا طووتي دوذمني ئيَمة ديَت بؤ دزين و كوشتن و ويَرانكردن.

بةلاَم خودا دةلَيَت ئيَمة طويَ بيستي ئةو دةبين و ئيَمةش دةزانين ئةوة ئةوة كاتيَك ئةو قسةدةكات.

بة ثراكتيزةكردن و نويَذكردن ئيَمة دتوانين دةنطي خودا باشتر بناسين. ئيَمة دةتوانين فيَربين بزانين ئايا ئةو شتةي طويَ بيستي دةبين لة خوداوةية يا دةنطيَكي ترة.

ئيَرة ضةند رِيَطايةكة بؤ تاقيكردنةوةي ئةو شتةي دةيبيستين:

- كاتيَك عیسا قسةدةكات (هةميشة دةنطي ئةو هاوتا دةبيَت لةطةلَ ئةوةي وشة نوسراوةكاني ئةو (كتيَبي ثيرؤز) ثيَشتر ضي ثيَ طوتووين. دةنطة قسةثيَكراوةكاني ئةو قةت ثيَضةوانةي دةنطة نوسراوةكاني ئةو نابيَت).
- كاتيَك عیسا قسةدةكات (دةنطي ئةو هةستيَكي هيوا و ئاشتي دةدات بة دلَمان. دةنطي ئةو ئيَمة بة تاوانباركراو يا بيَ هيوا جيَ ناهيَلَيَت. عیسا كةس تاوانبارناكات. عیسا بةخؤشةويستي ضاكسازي دةكات.
- دةنطي عیسا كارةكاني جةستة بة طوزارشت دةرنابريَت (ناثوختي و نةمري سيَكسي و داويَن ثيسي و بت ثةرستي و جادوكردن و رق و ناكؤكي و دلَ ثيسي و تورِةبون و بةرزخوازي خؤثةرست و جياوازي و طروثي ناكؤك و ئيرةيي و سةرخؤشي و رِابواردن. ئةمانة لة دةنطي خوداوة نين).
- كاتيَك عیسا قسةدةكات دةنطي ئةو طوزارشت لة ميوةي رِؤحي خودا دةكات (خؤشةويستي و خؤشي و ئاشتي و دان بةخؤداطرتن و باشي و ثياوضاكي و بةئةمةكي و رِووخؤشي و خؤبؤطيران.
- كاتيَك عیسا قسةدةكات (دةنطي ئةو هةستي باوةرِبةخؤبون نةك طومان دةدات بةئيَمة). ئيَمة لةناخي خؤماندا ئةزموني زانينيَك و ئاشتيةكمان دةبيَت كة ئةوةي ئيَمة طويَ بيستي دةبين لة خوداوةية. رِةنطة ئيَمة يةكسةر طويَ بيستي هةموو شتيَك نةبين. رِةنطة ئيَمة طويَ بيستي بةشيَك لةو شتة بين كة ئيَمة لةكؤتاييدا ثيَويستة بيزانين. بةلاَم ئةوةي ئيَمة طويَ بيستي دةبين ضةسثيوة (ئالَوطؤرِ نابيَت يا ناطؤرِيَت).

هةوالَةخؤشةكة بؤ هةموو شويَن كةوتوويةكي عیسا ئةوةية كة كاتيَك ئيَمة هةناسة وةردةطرين و طويَ بيستي خودا دةبين هةروةها كاتيَك ئيَمة هةناسة دةدةينةوة و طويَ رِايةلَي ئةو شتة دةبين كة طويَبيستي دةبين و هاويةشي ئةو شتةش دةكةين كة طويَ بيستي بوين، لةطةلَ كةساني تر7(خودا تةنانةت زياتر بةرِووني قسةدةكات).

هەناسەي ئەو تەنانەت زياتر بەناو ئێمە دا هەناسە دەدات.

ئێمە زياتر بەڕووني طوێ بيستي دەنطي ئەودەبين.

ئێمە دەنطي ئەو نەك يەكێكي تر (دەناسين).

ئێمە كاري ئەو (دەبينين) لەجيهاندا و دەتوانين بضينة ثالَ و كار لەطةلَ ئەودا بكةين.

ئێمە هەناسە وةردةطرين. ئێمە هەناسە دةدةينةوة. ذيان.

گفتوگۆکردن

(١٠ خولەک)

- بۆچی فێربوونی گوێگرتن و ناسینەوەی دەنگی خودا زۆر گرنگە؟
- ئایا بەڕاستی بیستن و وەڵامدانەوەی خاوەنشکۆ وەک هەناسەدان وایە؟ بۆچی یان بۆ نا؟

بخوێنەوە

(٥ خولەک)

خوێندنەوەی پەرتووکی پیرۆز

بەرنامە و ئامرازی زووم خوێندنەوەی پەرتووکی پیرۆز مەسیح وتی -- "قوتابی دروست بکەن لە هەموو نەتەوەکان، لە ئاویان هەڵبکێشن بەناوی باوک و رۆڵە و ڕۆحی پیرۆز هەروەها فێریان بکەن با کاربکەن بە هەموو ئەو شتانەی ڕامسپاردوون . . ."
ئەگەر هەموو شوێنکەوتوانی مەسیح گوێڕایەڵی هەموو ئەو شتانەبن مەسیح فەرمانی کردووە، کەواتە پێویستە بزانێت کە مەسیح فەرمانی چی دەکات فەرمانی گەورە و ئەرکی گەورە پوختەیەکی گەورەن سەبارەت بەوەی خودا پێمان دەڵێت، بەڵام ئەگەر شوێنکەوتویەکی مەسیح گەشە بکات بە پێوەرێکی تەواو لەوەی کە خودا دروستی کردووە بۆ ئەوەی ببین بەو کەسە دواتر پێویستە بزانن و زیاتر گوێڕایەڵبن. S.O.A.P.S. ئاماژەیە بۆ: پەرتووکی پیرۆز چاودێریکردن جێبەجێکردن نوێژ هاوبەشکردن ئەمە ڕێگایەکی سادەیە بۆ فێربوون بیرهاتنەوەی شێوازێکی کاریگەری لێکۆڵینەوەی پەرتووکی پیرۆزە بە جۆرێک هەموو شوێنکەوتوەکانی مەسیح دەتوانن بەکاریبێنن، با کەمێک زیاتر سەیری هەموو بەشەکان بکەین. کاتێک پەرتووکی پیرۆز دەخوێنیتەوە یان گوێی لێدەگریت: پەرتووکی پیرۆز: ئایەتێک یان زیاتر بنوسە کە ئەمڕۆ بەتایبەتی بۆ تۆ واتای هەیە.
چاودێریکردن: ئەو ئایەتانە یان خاڵە سەرەکیەکان کە لەپەرتووکی پیرۆزدایە بینوسە بۆ ئەوەی باشتر یارمەتیت بدات بە وشەکانی خۆت بۆ ئەوەی لە ماناکەی تێبگەیت. جێبەجێکردن: ئەوە مانای چیە، بیری لێبکەوە بۆ ئەوەی لە ژیانی خۆتدا گوێڕایەڵی ئەم فەرمانانە یان ئەو چەمکانە بییت. تۆ چیت دەبوو کە بە شێوەیەکی جیاواز ئەنجامی بدەی؟ ئەمانە بنوسە. نوێژ: نوێژێک بنوسە کەوا بە خودا بڵێت لەکاتی خوێندنەوەی وشەکانی ئەو هەروەها چی تێدەگەیت سەبارەت بەگوێڕایەڵی فەرمانەکانی ئەو شتەی فێریبوویت وەگەڕی بخە. هاوبەشیکردن: لە خودا بپرسە خوازیارە لەگەڵ کێدا بەشداری بکەیت سەبارەت بەوەی فێربوویت و وە چۆن جێبەجێی دەکەیت. با ئەمە وەگەڕبخەین: پەرتووکی پیرۆز پەرتووکی پیرۆز دەڵێت: "بیرکردنەوەی من بیرکردنەوەی تۆ نیە، هەروەها ڕێگاکانی من ڕێگاکانی ئێوە نین، "چونکە وەک چۆن ئاسمانەکان بەرزترن لە زەوی، ڕێگاکانی من لە ڕیگاکانی ئێوە بەرزترن وە بیرکردنەوەکانم لەبیرکردنەوەی ئێوە بەرزترە." ئیشایا ٥٥: ٨-٩ چاودێریکردن - وەک مرۆڤێک، من سنوردارم لەوەی دەیزانم و لە چۆنیەتی ئەنجامدانی. خودا بەهیچ شێوەیەک سنوردارنیە. ئەو هەموو شتێک دەبینێت و دەیانزانێت وە دەتوانێت هەموو شتێک بکات. جێبەجێکردن - بەو پێیەی خودا هەموو شتێک دەزانێت و ڕێگاکانیشی باشترین، ئەگەر شوێن ئەو بکەوم ئەوا سەرکەوتنی زۆر زیاترم پێدەبەخشێت لە ژیاندا لە جیاتی ئەوەی پشت بە شێوازی ئەنجامدانی کارەکانی خۆم ببەستم. نوێژ - پەروەردگار، من نازانم چۆن ژیانێکی باش بژیم مایەی دڵخۆشی تۆبێت و یارمەتیدەربێت بۆ کەسانیتر. ڕێگاکانم بەرەو هەڵەم دەبات. بیرکردنەوەکانم دەبنە هۆی ئازاردان. لەبری ئەوە، تکایە ڕێگاکانی خۆت و بیرکردنەوانی خۆتم فێربکە. با ڕۆحی پیرۆزت ڕێنمایم بکات بۆ ئەوەی شوێن هەنگاوەکانی تۆ بکەوێت هابەشکردن - من ئەو ئایەتە و ئەم جێبەجێکردنە هابەش دەکەم لەگەڵ هاوڕێکەم ستیف، کە بە کاتێکی سەختدا تێدەپەڕێت وە پێویستی بە ئاراستەکردن هەیە لەپێناوە ئەو بڕیارە گرینگانەی ڕووبەڕووی دەبێتەوە. لێکۆڵینەوەی پەرتووکی پیرۆز. یەکێک لەو ئامرازە سادانە زووم تولکید.

چالاکی

(٣٠ خولەک)

ڕاهێنانی پەرتووکی پیرۆز.

- بە تاکەکەسی لە ڕێگەی نەخشەی خوێندنەوەی پەرتووکی پیرۆز کار بکە بە بەکارهێنانی مەتا ٦: ٩-١٣. (٢٠ خولەک)

- پێکەوە بگەڕێنەوە بۆ پەرتووکی پیرۆز بە گروپی دوو کەسی یان سێ کەسی. (10 خولەک)

ناوەڕۆک:

پەرتووکی پیرۆز

ئایەتێک یان چەند ئایەتێک بنووسە کە بە تایبەتی بۆ تۆ مانادارە، ئەمڕۆ.

چاودێریکردن

ئەو ئایەتانە یان خاڵە سەرەکیانە بە وشەی خۆت بنووسە بۆ ئەوەی باشتر تێبگەیت.

جێبەجێکردن

بیر لەوە بکەرەوە کە گوێڕایەڵی ئەم فەرمانانە لە ژیانی خۆتدا مانای چییە.

نوێژکردن

نزایەک بنووسە کە بە خودا بڵێیت چی فێربوویت و چۆن پلانت هەیە گوێڕایەڵی بیت.

هاوبەشیکردن

لە خودا بپرسە کە دەیەوێت لەگەڵ کێدا باسی ئەو شتانە بکەیت کە فێربوویت/بەکارهێنراویت.

نموونەیەک خوێندنەوەی پەرتووکی پیرۆز لە شوێنی کار:

س – "چونکە بیرکردنەوەکانی من بیرکردنەوەکانی ئێوە نین و ڕێگاکانتان ڕێگاکانی من نین" یەزدان دەفەرموێت. واتە: وەک چۆن ئاسمانەکان لە زەوی بەرزترن، ڕێگاکانی منیش لە ڕێگاکانی ئێوە بەرزترن و بیرکردنەوەکانی من لە بیرکردنەوەکانتان بەرزترن. ئیشایا ٥٥: ٨-٩

ئۆ – وەک مرۆڤێک، من سنووردارم لەوەی کە دەیزانم و ئەوەی دەزانم چۆن بیکەم. خودا بە هیچ شێوەیەک سنووردار نییە. هەموو شتێک دەبینێت و دەزانێت. دەتوانێت هەر شتێک بکات.

ئەی – بەو پێیەی خودا هەموو شتێک دەزانێت و ڕێگاکانی باشترین، سەرکەوتنی زۆر زیاترم لە ژیاندا بەدەست دەهێنم ئەگەر شوێنی بکەوم لەبری ئەوەی پشت بە شێوازی کارەکانی خۆم ببەستم.

پ – پەروەردگار، نازانم چۆن ژیانێکی باش بژیم کە دڵت خۆش بکات و یارمەتی کەسانی تریش بدات. ڕێگاکانم بەرەو هەڵەم دەبەن. بیرکردنەوەکانم دەبێتە هۆی ئازاردان. تکایە ڕێگاکانت و بیرکردنەوەکانت فێرم بکە، لەبری ئەوە. با ڕۆحی پیرۆزت ڕێنماییم بکات کاتێک شوێنت دەکەوم.

س – ئەم ئایەتانە و ئەم ئەپڵیکەیشنە لەگەڵ هاوڕێکەم، ستیڤ، کە بە کاتێکی سەختدا تێدەپەڕێت و پێویستی بە ئاراستەکردن هەیە بۆ بڕیارە گرنگەکان کە ڕووبەڕووی دەبێتەوە، بەشی دەکەم.

گرووپەکانی لێپرسینەوە

ئامرازی زووم گرووپەکانی بەرپرسیارێتی مەسیح فەرمووی - "هەموو کەسێک کە زۆری پێدراوە، زۆری لێ داوادەکرێت؛ هەروەها لەو کەسەی کە زۆری پێ سپێردراوە، داوای زۆر شتی زیاتری لێدەکرێت." مەسیح زۆر چیرۆکی باسکرد سەبارەت بە بەرپرسیارێتی وە چەندین ڕاستیمان پێ دەڵێت کە بەرپرسیار دەبین لەوەی داوامان لێدەکات بەهۆی ئەوە دەیڵێین یان ئەنجامی دەدەین. ئێستا مەسیح ئەو شتانەمان پێ دەڵێت، بۆ ئەوەی لەداهاتوودا ئامادەبین. چونکە ڕۆژێک لێپرسینەوەمان لێدەکرێت لەبەردەم ئەو، ئێستا زۆر باشە بۆ ئەوەی ڕاهێنان بکەین لەسەر بەرپرسیاربوون بەرامبەر یەکتر. گرووپی بەرپرسیاربوون پێک دێت لە دوو یان سێ کەس لەهەمان ڕەگەز - پیاو لەگەڵ پیاوان ژنان لەگەڵ ژنان - کە هەفتانە جارێک کۆدەبنەوە بۆ گفتوگۆکردن و وەڵامدانەوەی پرسیارەکان ئەوەی یارمەتیدەرن بۆ دەرخستنی ئەو شتانەی بە ڕاستی بەڕێوەدەچن هەروەها ئەو شوێنانەی پێویستیان بە ڕاستکردنەوە هەیە. چونکە هەموو شوێنکەوتەیەکی مەسیح بەرپرسیاردەبێت. کەواتە هەموو شوێنکەوتەیەکی مەسیح پێویستە بەرپرسیارێتی هەڵبگرێت لەگەڵ کەسانیتر. گرووپەکانی بەرپرسیارێتی ئامرازێکیتری سادەی لەسەر زووم تولکید.

بخوێنەوە

(٥ خولەک)

چالاکی
(٢٠ خولەک)

گروپەکانی لێپرسینەوە ڕاهێنان بکەن

- دابەشبوون بۆ گروپی دوو سێ کەسی لە هەمان ڕەگەز.
- ٢٠ خولەکی داهاتوو بەیەکەوە بەسەر بەرن لە ڕێگەی پرسیارەکانی بەرپرسیاریەتی.

ناوەڕۆک:

١. چۆن خودات بینیوە لە کاردایە؟

٢. ئایا تۆ لەم هەفتەیەدا شایەتحاڵی گەورەیی یەشوای مەسیح بوویت بە هەردوو قسە و کردارەکانت؟

٣. ئایا بەرکەوتەی ماددە سێکسییە سەرنجڕاکێشەکان بوویت یان ڕێگەت بە مێشکت داوە بیرکردنەوە سێکسییە نەشیاوەکان وەربگرێت؟

٤. ئایا دانت بە خاوەنداریێتی خودادا ناوە لە بەکارهێنانی پارەکەتدا؟

٥. تامەزرۆی هیچ شتێکتان کردووە؟

٦. ئایا بە قسەکانت ناوبانگ یان هەستی کەسێکت ئازار داوە؟

٧. ئایا لە قسە یان کرداردا ناپاک بوویت یان زیادەڕەویت کردووە؟

٨. ئایا خۆتت داوەتە ڕەفتارێکی ئالوودەبوون (یان تەمبەڵی یان بێ دیسپلین)؟

٩. ئایا تۆ کۆیلەی جل و بەرگ، هاوڕێ، کار، یان کەلوپەل بوویت؟

١٠. ئایا شکستت هێناوە لە لێخۆشبوون لە کەسێک؟

١١. ڕووبەڕووی چ نیگەرانییەک یان دڵەڕاوکێیەک دەبیتەوە؟

١٢. گلەییتان کردووە یان لۆمەتان کردووە؟

١٣. دڵی سوپاسگوزارت پاراستووە؟

١٤. ئایا لە پەیوەندییە گرنگەکانتدا ڕێز و تێگەیشتن و بەخشندە بوویت؟

١٥. چ وەسوەسەیەک لە بیرکردنەوە، قسە، یان کرداردا ڕووبەڕوو بوویتەوە و چۆن وەڵامت دایەوە؟

١٦. چۆن دەرفەتەکانت قۆستۆتەوە بۆ خزمەتکردن یان بەرەکەتی کەسانی تر بەتایبەتی باوەڕداران؟

١٧. ئایا وەڵامی تایبەتت بۆ نوێژ بینیوە؟

پێداچوونەوە
(١ خولەک)

ئەو چەمکانەی لەم دانیشتنەدا بیستراون:

- خودا مرۆڤی ئاسایی بەکاردێنێت
- پێناسەیەکی سادەی قوتابی و کڵێسا

- هەناسەدانی ڕۆحی

ئەو ئامرازانەی لەم دانیشتنەدا بیستراون:

- خوێندنەوەی پەرتووکی پیرۆز
- گرووپەکانی لێپرسینەوە

پشویەک وەربگرە

تێڕوانینێکی گشتی

(١ خولەک)

لەم دانیشتنەدا ئێمە گوێمان لەم چەمکە دەبێت و باسی دەکەین:

- بەرهەمهێنەر نەک بەکاربەر

ئەم ئامرازانە زیاد دەکەین بۆ ئامرازی تولکیت:

- خولی نوێژکردن
- لیستی سەد کەسی

بخوێنەوە

(٥ خولەک)

بەرهەمهێنەر نەک بەکاربەر

لةم خولةدا ئيَمة قسةدةكةين دةربارةي ئةوةي ئيَمة ضؤن يارمةتي شويَن كةوتوويةكي عيسا بدةين بؤئةوةي ببيَت بة (بةرهةم هيَن) لةشانشيني خودا لةبري ئةوةي بةسادةيي ببيَت بة (بةكاربةر).

لة ثلانة بيَطةردةكةي خؤيدا خودا ئيَمةي دروست كرد بة هاوسةنطي بذين (بةرهةم هيَنان و بةكاربردن، دروست كردن و سةرف كردن، طوزارشت كردني هةستةكان و دواتر ثرِبوون بؤئةوةي ئيَمة دووبارة بتوانين هةستةكانمان طوزارشت بكةين.)

بةلاَم لة جيهانة تيَكشكاوةكةماندا خةلَك ثلاني خوداي رِةتكردؤتةوة و زؤربةي خةلَك وزةي خؤي بةسةردةبات كاتيَك تةنيا وةك بةشيَك لة دةرةوةي هاوكيَشة بيَطةردةكةي خودا دةذي.

ئةوان (فيَردةبن) بةلاَم ئةوان هاوبةشي ناكةن. ئةوان (ثرِدةبن) بةلاَم ئةوان هةرطيز طوزارشتي هةستةكانيان ناكةن. ئةوان (بةكاردةبةن) بةلاَم بةرهةم ناهيَنن.

ئةطةر ئيَمة ئةو قوتابيانة دروست بكةين كة زياد دةبن، ئيتر ئيَمة ثيَويستمان بةوةية هاوبةشي بكةين لةطةلَيان ئةوان ضؤن ببن بة بةرهةم هيَن و نةك تةنيا بةكاربةر.

ليَرة ثيَت دةلَين ضؤن (خودا وشة نوسراوةكةي خؤي بةكارديَنيَت كة ئيَمة ثيَي دةلَيَين كتيَبي ثيرؤز، بؤ ئةوةي بة رِؤح طةشة بةئيَمة بدات.

هةموو قوتابيةك ثيَويستي بةوةية سازبكريَت بؤ فيَربون و ليَكدانةوة و ثةيرِةوكردني كتيَبي ثيرؤز.

لةماوةي هةزاران سالَ و لةرِيَي نوسةري زؤري جياوازةوة خودا بةقسة وشةكاني خؤي خستة دلَي ئةو ثياوة وةفادارانةوة ئةوانةي طوزارشتي ئةو شتانةيان كرد كة طويَبيستي بوون و هاوبةشييان كرد.

كتيَبةثيرؤزةكان ضيرؤك و ثلان و دلَ و رِيَطاكاني خودامان فيَردةكات.

لة خوليَكي ثيَشووتر تؤ فيَري دوو ئامراز بويت (ئيَس ئؤ ئةي ثي ئيَسي ليَكؤلَينةوةي كتيَبي ثيرؤز) و (كؤمةلَةكاني بةرثرسياريَتي). لة خولي داهاتوو تؤ فيَري يةك ئامرازي زياتر دةبيت (كؤمةلَةكاني 3/3).

ئةم سيَ ئامرازة ثيَكةوة كاردةكةن بؤيارمةتي سازداني شويَن كةوتووة نوييَةكان بؤئةوةي فيَري وشةي خودا بن و ليَكؤلَينةوةي بؤبكةن و ثةيرِةوي بكةن.

ئةوان فيَردةبن تةنيا نةبن بة طويَبيستي وشةي خودا بةلَكو هةروةها ئةنجامدةر و هاوبةشيكةريش.

هەروەها خودا وشە وتراوەکەي خۆي بەکاردێنێت (کەئێمە دەتوانین لەرِێي نوێدکردنەوە لێي تێبطەین) بۆئەوەي بە رِۆح طەشەمان ثێبدات.

نوێدکردن بریتیە لە قسەکردن و طویَ طرتن لە خودا. نوێدکردن یارمەتیمان دەدات خودا زیاتر بەنزیکي بناسین و لە دلَ و ویست و رِێطاکاني تێبطەین.

نوێدکردن یارمەتیمان دەدات خزمەتي کەساني تربکەین، یارمەتیمان دەدات فێرکردن و هاوبەشیکردن بکەین بەو رِێطا دیاریکراوانەي کە یارمەتي تاکەکەسەکان و کۆمەلَێك دەدات باشتر خودا بناسن.

دوو ئامرازي سادە (رِێکردني نوێدکردن) و (سورِي نوێدکردن) یارمەتي شوێن کەوتوان دەدات طەشە بە ذیانێکي تایبەتي نوێدکردن بدەن و فێري نوێدکردن بن بەورِێطایانەي خزمەتي کەساني تر دەکات.

ئەم ئامرازانە یارمەتي طەشەثێداني خوویەکي نوێدکردن دەدات بەبێ وەستان و یارمەتي طەشەثێداني خوویەکي فێربون دەدات بۆ بینیني جیهان لە رِوانطەي رِۆحیەوە لەجیاتي ئەوەي تەنیا ثشتببەستین بەوەي ئێمە دەتوانین بەضاو ضي ببینین.

کاتێك بەنەطۆرِي بەکاردەهێنرێت، ئەوان یارمەتي شوێن کەوتوویەکي عیسا دەدەن تواناي نوێدکردني زیادبێت و تواناي طوێبیستني لە خودا و هاوبەشیکردني ئەو شتەي دەیبیستێت بەهێزبێت.

خودا جەستەي باوەرِداراني خۆي بەکاردێنێت (کە ئێمە بە کلێسە یا شوێن کەوتوواني عیسا ناوي دەبەین) بۆئەوەي بە رِۆح طەشەمان ثێبدات.

وەك کۆبونەوەي باوەرِداران ئێمە دەبەستریێنەوە. (وشەي خودا) دەلَێت لە عیسادا (ئێمە بەشي زۆرین لەیەك جەستەدا) هەروەها ئێمە هەمووومان سەربە یەکترین. بەواتایەکي تر ئێمە تەنیا نەبەستراوینەتەوە بە خودا (ئێمە بەیەکتریەوە بەستراوینەتەوە).

خودا دەلَێت رِادەستي یەکتري بن. خودا دەلَێت خزمەتي یەکتري بکەن.

هەریەکەمان هێزي جیاوازمان هەیە هەروەها هەریەکەمان لاوازي هەیە. خودا ضاوەرِێمان دەکات هێزەکانمان بەکاربێنین بۆ یارمەتیداني ئەواني تر کە لەوانەیە لاواز بن. هەروەها ئەو ضاوەرِێمان دەکات رِێطە بەکەساني تر بدەین یارمەتیمان بدەن لە لاوازیەکەمان بەبەکارهێناني ئەو هێزەي خودا داویەتي بەوان.

وشەي خودا دەلَێت خودا هەنديَ تواناي تایبەتي داوە بەهەریەکێکتان، دلَنیایي بکە بۆئەوەي تۆ بەکاریان بێنیت بۆ یارمەتیداني یەکتري کاتێك جۆري زۆري بەختەوەرکردنەکاني (برکة) خودا دەطەیەنیت بەکەساني تر.

ئامرازە سادەکاني وەك (کۆمەلَەکاني 3/3) و (کۆمەلَەکاني بەرثرسیارێتي) و (ضاودێریکردني کەسي هاوشان) یارمەتیمان دەدات هاني یەکتر بدەین بۆ خۆشەویستي و کاري باش نەك تەنیا بە طویَ رِایەلَي کردني ئەو شتەي خودا ثێمان دەلَێت ئەنجامي بدەین بەلَکو یارمەتیشمان دەدات ئەو رِێطایانە بدۆزینەوە بۆ هاوبەشیکردني ئەو شتانەي فێریدەبین لەطەلَ کەساني تر.

خودا هەروەها ضەوساندنەوە و ئەشکەنجەدان بەکاردێنێت (قورباني و لەکیس دان کە ئێمە تووشي دەبین لە بري عیسا) بۆئەوەي بە رِۆح طەشەمان ثێبدات.

کاتێك خەلَك دەمانضەوسێنێتەوە و ئازارمان دەدات لەبەرئەوەي ئێمە عیسامان خۆش دەویَت و طویَرِایەلَي دەکەین یا کاتێك شتي خراث رِوودەدات هەرضەندە ئێمە عیسامان خۆش دەویَت و طویَ رِایەلَي دەبین خودا ئەو ضەوساندنەوانەو ئەشکەنجانە بەکاردێنێت بۆ ثالاَوتني کەسایەتیمان و وامان لیَ دەکات زیاتر لە عیسا بضین.

ئەو طەشەدەدات بە کەسایەتیمان و باوەرِمان بەهێزدەکات و ثوختي دەکات و سازکردن دەکات بۆ خزمەتکردن و رِێطەمان ثێدەدات خزمەتي کەساني تر بکەین ئەوانەي ئەشکەنجەیان هەیە بە رِێطەیەکي تایبەت (هەموو لەکاتێکدا ئەو زیاتر بەرِووني خۆي دەناسێنێت بە هەموو یەکێك ئەوانەي ضاودێریمان دەکەن و ئازارەکانمان دەزانن).

خودا بەئێمە دەلَێت وەك شوێن کەوتوواني عیسا دەبێت ئێمە ضاوەرِيَ بکەین بضەوسێندرێینەوە.

عیسا طووتي (خودا بەختەورت دەکات کاتێك خەلَك رِسوات دەکات و مامەلَەي خراث لەطەلَ دەکات و هەموو جۆرێکي درۆي بەدکاري بۆتۆ دروست دەکات بەهۆي منەوە. دلَت خۆش بێت و بهەذيَ! تۆ خەلاَتێکي مەزن وەردەطریت لە ئاسمان. خەلَك هەمان ئەم شتانەیان ئەنجام دا بەرامبەر بە ثێغەمبەرەکان ئەوانەي زۆر لەماوثێش ذیا بوون.

ئامرازە سادەکاني وەك (کۆمەلَەکاني 3/3) و (کۆمەلَەکاني بەرثرسیارێتي) هەلێك دەدەن بە شوێن کەوتوواني عیسا بۆ هاوبەشیکردني ئەو ضەوساندنەوە و ئەشکەنجانەي کە ئەوان توشي بوون.

ئەم کۆمەلاَنە ضانسێکت دەدەنيَ بۆ فێرکردني قوتابیەکان کە وشەي خودا دەلَێت دەبێت ئێمە ضاوەرِێي کاتي قورس بین هەروەها بۆ سازکردني قوتابیان لەوەي ئەوان ضۆن بە متمانەکردن بە خۆشەویستي خودا بەباشي وەلاَم بدەنەوە تەنانەت کاتێك شتەکان خراث دەرِۆن.

کتێبي ثیرۆز. ذیاني جەستە. ضەوساندنەوە و ئەشکەنجەدان.

ئەمانة هەموو ئەو ڕِيطايانەن كة خودا طەشة بةئيَمة دةكات بؤئەوةي زياتر لة كورِة بيَ طەردةكةي بضين (عيسا).

ئامرازة سادةكان يارمەتي ئيَمة دةدةن تةنيا نەبين بة بەكاربەري ئەم شتة باشانة كة خودا داويەتي بةئيَمة بةلَكو ببين بة بەرهەم هيَن و هاوبةشيش.

گفتوگۆکردن

(١٠ خولەک)

- لە چوار بوارەکەی سەرەوە بە وردی باسکراون (نوێژ، وشەی خودا و هتد)، کامیان پێشتر جێبەجێی دەکەیت؟
- لە کامیان هەست بە دڵنیایی ناکەیت؟
- تا چەند هەست بە ئامادەیی دەکەیت کاتێک باس لە ڕاهێنانی کەسانیتر دەکرێت؟

بخوێنەوە

خولی نوێژکردن

ئامرازی زووم بازنەی نوێژکردن مەسیح زۆر جار قوتابییەکانی فێردەکرد سەبارەت بە ئامانج و ڕاهێنان و بەڵێنەکانی نوێژکردن. مەسیح فەرمووی - "داوا بکەن پێتان دەدرێت؛ بگەڕێن دەدۆزنەوە؛ لە دەرگا بدەن لێتان دەکرێتەوە. هەرکەسێک داوابکات وەردەگرێت؛ هەرکەسێک بگەڕێت دەدۆزێتەوە؛ ئەو کەسەی لە دەرگا دەدات دەرگای لێدەکرێتەوە." مەسیح قوتابییەکانی فێردەکرد کە نوێژکردن بۆ نێو خەڵک نییە، لیستێکی ئارەزووی خۆپەرستانە یان وتارێک قسەی خۆشی تێدابێت دووبارە و سێ بارەی بکەینەوە. مەسیح پیشانیداین نوێژکردن هێزی هەیە چونکە گفتوگۆیەکی راستەوخۆ و بەردەوامە لەگەل باوکمان لە ئاسمان ئەوەی خۆشی دەوێین. وەک هەر گفتوگۆیەکی چاک، نوێژێکی چاک واتا هەردوو لایەن گوێبیست دەبن -- هەروەها دەدوێن. بەڵام قسەکردن لەگەڵ ئەو خودایەی گەردوونی دروستکردووە دەشێت ترسناک دەرکەوێت. هەروەها لە ڕاستیدا بیستنی شتێک لەبەرامبەردا - بەلای زۆربەی خەڵکەوە دەشێت ئەمە ترسناک بێت. هەواڵی خۆش ئەوەیە نوێژ بکەین باش و ئاسودە دەبین - گفتوگۆیەکی قوڵتر و باشتر لەگەڵ ئەو خودایەی خۆشی دەوێیت - نەوەک تەنها شتێکە ئەنجام دەدرێت - بەڵکو تەواو ئەو شتەیە خودا خوازیاریەتی. بەڵام کاتێک نوێژکردن لە فێربوونی زمانێکی نوێ دەچێت - چۆن باشتر دەبێت؟ وەڵامەکە سادەیە - تۆ ڕاهێنان دەکەیت. بازنەی نوێژ ئامرازێکی سادەیە بۆ راهێنان لەسەر نوێژکردن بەجۆرێک تۆ دەتوانیت خۆت بەکاری بهێنت و لەگەل هەر باوەڕدارێک هاوبەشی بکەیت. تەنیا بە ١٢ هەنگاوی سادە - ٥ خولەکێک بۆ هەر یەکێک - بازنەی نوێژ ڕێنمایت دەکات بەنێو دوازدە ڕێگاکان، ئەوانەی پەرتووکی پیرۆز فێرمان دەکات نوێژبکەین. لەکۆتاییدا ماوەی کاتژمێرێک نوێژت کردووە. پەرتووکی پیرۆز پێمان دەڵێت – "نوێژبکەن بەبێ پچڕان." زۆرێک لە ئێمە ناتوانین بڵێین ئەوە دەکەین. بەڵام لەم کاتژمێرە نوێژکردنە – تۆ هەنگاوێک نزیکتر دەبیت. بازنەی نوێژکردن - ئامرازێکیتری سادە لەسەر زووم تولکید.

چالاکی

(٦٠ خولەک)

خولی نوێژکردن

- خولی نوێژکردن بۆ ماوەی کاتژمێرێک تاک بە تاک
- کاتێک دیاری بکە بۆ گەڕانەوەی گروپەکە و دووبارە پەیوەندیکردن پێیانەوە دڵنیابە لە چەند خولەکێکی زیادە بۆ هەمووان تاکو هەم شوێنێکی ئارام بدۆزنەوە بۆ نوێژکردن و هەم ڕێگەی گەڕانەوەیان بۆ گروپەکە.

ناوەڕۆک:

تەنها بە 12 هەنگاوی سادە - هەریەکەیان 5 خولەک - ئەم خولەی نوێژکردن ڕێنماییت دەکات لە 12 ڕێگەدا کە کتێبی پیرۆز فێرمان دەکات نوێژ بکەین. لە کۆتاییدا ، هەمووتان بۆ ماوەی کاتژمێرێک نوێژتان کردووە.

[وێنە_خولی نوێژی]

ستایش کاتژمێری نوێژەکەت بە ستایشکردنی خاوەنشکۆ دەست پێبکە. ستایشی بکە بۆ ئەو شتانەی لە ئێستادا لە هزرتدایە. ستایشی بکە بۆ یەک کاری تایبەت لە ژیانتدا لە هەفتەی ڕابردوودا کردوویەتی. ستایشی بکە بۆ چاکەکارییەکەی بۆ خێزانەکەت.

چاوەڕوانبە کات بەسەربە چاوەڕوانی خاوەنشکۆ. ڕێگەبیدە بیرکردنەوەکانت یەکبخات.

دانپێدابنێ داوا لە ڕۆحی پیرۆز بکە هەر شتێک لە ژیانتدا پیشانت بدات ڕەنگە بۆی ناخۆش بێت. داوای لێبکە ئاماژە بەو هەڵوێستانە بکات هەڵەن، هەروەها ئەو کردەوە تایبەتانەی هێشتا نوێژێکی دانپێدانانت بۆ نەکردووە. ئێستا دان بەوە دابنێن بۆ خاوەنشکۆ تا پاک ببنەوە.

وشەکە بخوێنەرەوە کات بەسەربە بۆ خوێندنەوەی زەبورەکان، لە پێغەمبەران، یان بڕگەکانی نوێژ لە پەیمانی نوێدا هەڵکەوتوون.

پرسیار بکە بەناوی خۆتەوە داواکاری بکە.

نێوانگیری بکە بەناوی کەسانی ترەوە داواکاری پێشکەش بکە.
بە وشەکە نوێژ بکە نوێژی بڕگە تایبەتەکان بکە. نوێژەکانی کتێبی پیرۆز و هەروەها ژمارەیەک زەبور بە باشی خۆیان بۆ ئەم مەبەستە دەبەخشن.

سوپاس بکە سوپاسی خاوەنشکۆ بکە بۆ ئەو شتانەی لە ژیانتدا هەن، بەناوی خێزانەکەتەوە و بەناوی کڵێساکەتەوە.

گۆرانی بڵێ گۆرانی ستایش یان پەرستن یان سروودێکیتر یان گۆرانی ڕۆحی.

تێڕامان بکە داوا لە خاوەنشکۆ بکە قسەت لەگەڵ بکات. قەڵەم و کاغەزێک ئامادە بێت بۆ تۆمارکردنی ئەو کاریگەرییانەی پێت دەدات.

گوێبگرە کات بەسەربە بۆ تێکەڵکردنی ئەو شتانەی خوێندتەوە، ئەو شتانەی نوێژت بۆیان کردووە و ئەو شتانەی گۆرانیت وتووە و بزانە چۆن خاوەنشکۆ هەموویان کۆدەکاتەوە بۆ ئەوەی قسەت لەگەڵ بکات.

ستایش بکە ستایشی خاوەنشکۆ بکە بۆ ئەو کاتەی ناچاربوویت لەگەڵیدا کات بەسەری بەریت و ئەو کاریگەرییانەی پێی بەخشیویت. ستایشی بکەن لەسەر ئاکارە شکۆمەندەکانی.

لە پەرتووکی دیک ئیستمانەوە ئەو کاتژمێرەی جیهان دەگۆڕێت © ٢٠٠٢ لەلایەن دیک ئیستمان، پەرتووکە هەڵبژێردراوەکان، گراند ڕاپیدز، میشیگەن، بە مۆڵەت بەکارهاتووە.

گفتوگۆکردن

(١٠ خولەک)

- کاردانەوەت چییە بەرامبەر بەسەربردنی کاتژمێرێک لە نوێژدا؟
- هەستت چۆنە؟
- هیچ فێربوویت یان هیچت بیست؟
- ژیان چۆن دەبێت ئەگەر ئەم جۆرە نوێژکردنە بکەیتە نەریتێکی بەردەوام بە ڕێکوپێکی؟

بخوێنەوە

(٥ خولەک)

لیستی سەد کەسی

ئامرازی زوم لیستی سەد کەسی مەسیح فەرمووی – "بڕۆن قوتابی دروست بکەن..." شوێنکەوتوانی گوێڕایەڵبوون هەر ئەوەیان کرد. ئەوان ڕۆیشتن بۆ لای خێزانەکانیان. ڕۆیشتن بۆ لای هاوڕێکانیان. چوونە لای ئەو کەسانەی کە لەناو شار دەیانناسین. چوونە لای کەسانێک کە کاریان دەکرد لەگەڵیان. ئەوان چوون. مەسیح وتی "بڕۆن" ئەوان گوێڕایەڵبوون. هەروەها خێزانی خودا گەشەیکرد. خودا ئەو پەیوەندیانەمان پێدەبەخشێت پێویستمان پێیانە. بۆ ئەوەی "بڕۆین و قوتابی دروست بکەین." ئەوان خێزانی ئێمەن هاوڕێ و دراوسێی ئێمەن. هاوکار و هاوپۆلەکان – کەسانێک بەدرێژایی ژیانمان ناسیومانن، هەروەها کەسانێک کە تازە دەیاناسین. دڵسۆزبوون بەرامبەر ئەو کەسانەی کە خودا پێشتر لەژیانی ئێمەدا دایناون هەنگاوێکی مەزنی یەکەمە بۆ زیادکردنی قوتابییەکان. هەروەها دەتوانرێت لە لیستێکی سادە هەنگاوی دروستکردن دەست پێبکەیت. لیستی سەد کەسی ئامرازێکی سادەیە لە زووم تولکید بەجۆرێک قوتابی چەند هێندە زیاد دەکات.

چالاکی

(٣٠ خولەک)

لیستی ١٠٠ کەسی خۆت دروست

- با هەموو کەسێک لە گروپەکەتدا ٣٠ خولەکی داهاتوو تەرخان بکات بۆ پڕکردنەوەی لیستی پەیوەندییەکانی خۆی. تا دەتوانی زۆرترینیان بنووسە.
- پاشان باشترین تێگەیشتنت لە پەیوەندییەکانیان لەگەڵ خودادا نیشانە بکە: قوتابی، بێباوەڕ، یان نەناسراو.

1 ____

☐ قوتابی ☐ بێباوەڕ ☐ نەزانراوە

2 ____

☐ قوتابی ☐ بێباوەڕ ☐ نەزانراوە

3 ____

☐ قوتابی ☐ بێباوەڕ ☐ نەزانراوە

4 ____

☐ قوتابی ☐ بێباوەڕ ☐ نەزانراوە

5 ____

☐ قوتابی ☐ بێباوەڕ ☐ نەزانراوە

6 ____

☐ قوتابی ☐ بێباوەڕ ☐ نەزانراوە

7 ____

☐ قوتابی ☐ بێباوەڕ ☐ نەزانراوە

8 ____

☐ قوتابی ☐ بێباوەڕ ☐ نەزانراوە

9 ____

☐ قوتابی ☐ بێباوەڕ ☐ نەزانراوە

10 ____

☐ قوتابی ☐ بێباوەڕ ☐ نەزانراوە

11 ____

☐ قوتابی ☐ بێباوەڕ ☐ نەزانراوە

12 ____

☐ قوتابی ☐ بێباوەڕ ☐ نەزانراوە

13 ____

☐ قوتابی ☐ بێباوەڕ ☐ نەزانراوە

14 ____

☐ قوتابی ☐ بێباوەڕ ☐ نەزانراوە

15 ____

☐ قوتابی ☐ بێباوەڕ ☐ نەزانراوە

16 ____

☐ قوتابی ☐ بێباوەڕ ☐ نەزانراوە

17 ____

☐ قوتابی ☐ بێباوەڕ ☐ نەزانراوە

18 ____

☐ قوتابی ☐ بێباوەڕ ☐ نەزانراوە

19 ____

☐ قوتابی ☐ بێباوەڕ ☐ نەزانراوە

20 ____

☐ قوتابی ☐ بێباوەڕ ☐ نەزانراوە

21 ____

☐ قوتابی ☐ بێباوەڕ ☐ نەزانراوە

22 ____

☐ قوتابی ☐ بێباوەڕ ☐ نەزانراوە

23 ____

☐ قوتابی ☐ بێباوەڕ ☐ نەزانراوە

24 ____

☐ قوتابی ☐ بێباوەڕ ☐ نەزانراوە

25 ____

☐ قوتابی ☐ بێباوەڕ ☐ نەزانراوە

26 ____

☐ قوتابی ☐ بێباوەڕ ☐ نەزانراوە

27 ____

☐ قوتابی ☐ بێباوەڕ ☐ نەزانراوە

28 ____

☐ قوتابی ☐ بێباوەڕ ☐ نەزانراوە

29 ____

☐ قوتابی ☐ بێباوەڕ ☐ نەزانراوە

30 ____

☐ قوتابی ☐ بێباوەڕ ☐ نەزانراوە

31 ____

☐ قوتابی ☐ بێباوەڕ ☐ نەزانراوە

32 ____

☐ قوتابی ☐ بێباوەڕ ☐ نەزانراوە

33 ____

☐ قوتابی ☐ بێباوەڕ ☐ نەزانراوە

34 ____

☐ قوتابی ☐ بێباوەڕ ☐ نەزانراوە

35 ____

☐ قوتابی ☐ بێباوەڕ ☐ نەزانراوە

36 ____

☐ قوتابی ☐ بێباوەڕ ☐ نەزانراوە

37 ____

☐ قوتابی ☐ بێباوەڕ ☐ نەزانراوە

38 ____

☐ قوتابی ☐ بێباوەڕ ☐ نەزانراوە

39 ____

☐ قوتابی ☐ بێباوەڕ ☐ نەزانراوە

40 ____

☐ قوتابی ☐ بێباوەڕ ☐ نەزانراوە

41 ____
☐ قوتابی ☐ بێباوەڕ ☐ نەزانراوە

42 ____
☐ قوتابی ☐ بێباوەڕ ☐ نەزانراوە

43 ____
☐ قوتابی ☐ بێباوەڕ ☐ نەزانراوە

44 ____
☐ قوتابی ☐ بێباوەڕ ☐ نەزانراوە

45 ____
☐ قوتابی ☐ بێباوەڕ ☐ نەزانراوە

46 ____
☐ قوتابی ☐ بێباوەڕ ☐ نەزانراوە

47 ____
☐ قوتابی ☐ بێباوەڕ ☐ نەزانراوە

48 ____
☐ قوتابی ☐ بێباوەڕ ☐ نەزانراوە

49 ____
☐ قوتابی ☐ بێباوەڕ ☐ نەزانراوە

50 ____
☐ قوتابی ☐ بێباوەڕ ☐ نەزانراوە

51 ____
☐ قوتابی ☐ بێباوەڕ ☐ نەزانراوە

52 ____
☐ قوتابی ☐ بێباوەڕ ☐ نەزانراوە

53 ____
☐ قوتابی ☐ بێباوەڕ ☐ نەزانراوە

54 ____
☐ قوتابی ☐ بێباوەڕ ☐ نەزانراوە

55 ____
☐ قوتابی ☐ بێباوەڕ ☐ نەزانراوە

56 ____
☐ قوتابی ☐ بێباوەڕ ☐ نەزانراوە

57 ____
☐ قوتابی ☐ بێباوەڕ ☐ نەزانراوە

58 ____
☐ قوتابی ☐ بێباوەڕ ☐ نەزانراوە

59 ____
☐ قوتابی ☐ بێباوەڕ ☐ نەزانراوە

60 ____
☐ قوتابی ☐ بێباوەڕ ☐ نەزانراوە

61 ____
☐ قوتابی ☐ بێباوەڕ ☐ نەزانراوە

62 ____
☐ قوتابی ☐ بێباوەڕ ☐ نەزانراوە

63 ____

□ قوتابی □ بێباوەڕ □ نەزانراوە

64 ____

□ قوتابی □ بێباوەڕ □ نەزانراوە

65 ____

□ قوتابی □ بێباوەڕ □ نەزانراوە

66 ____

□ قوتابی □ بێباوەڕ □ نەزانراوە

67 ____

□ قوتابی □ بێباوەڕ □ نەزانراوە

68 ____

□ قوتابی □ بێباوەڕ □ نەزانراوە

69 ____

□ قوتابی □ بێباوەڕ □ نەزانراوە

70 ____

□ قوتابی □ بێباوەڕ □ نەزانراوە

71 ____

□ قوتابی □ بێباوەڕ □ نەزانراوە

72 ____

□ قوتابی □ بێباوەڕ □ نەزانراوە

73 ____

□ قوتابی □ بێباوەڕ □ نەزانراوە

74 ____

□ قوتابی □ بێباوەڕ □ نەزانراوە

75 ____

□ قوتابی □ بێباوەڕ □ نەزانراوە

76 ____

□ قوتابی □ بێباوەڕ □ نەزانراوە

77 ____

□ قوتابی □ بێباوەڕ □ نەزانراوە

78 ____

□ قوتابی □ بێباوەڕ □ نەزانراوە

79 ____

□ قوتابی □ بێباوەڕ □ نەزانراوە

80 ____

□ قوتابی □ بێباوەڕ □ نەزانراوە

81 ____

□ قوتابی □ بێباوەڕ □ نەزانراوە

82 ____

□ قوتابی □ بێباوەڕ □ نەزانراوە

83 ____

□ قوتابی □ بێباوەڕ □ نەزانراوە

84 ____

□ قوتابی □ بێباوەڕ □ نەزانراوە

85 ____
☐ قوتابی ☐ بێباوەڕ ☐ نەزانراوە

86 ____
☐ قوتابی ☐ بێباوەڕ ☐ نەزانراوە

87 ____
☐ قوتابی ☐ بێباوەڕ ☐ نەزانراوە

88 ____
☐ قوتابی ☐ بێباوەڕ ☐ نەزانراوە

89 ____
☐ قوتابی ☐ بێباوەڕ ☐ نەزانراوە

90 ____
☐ قوتابی ☐ بێباوەڕ ☐ نەزانراوە

91 ____
☐ قوتابی ☐ بێباوەڕ ☐ نەزانراوە

92 ____
☐ قوتابی ☐ بێباوەڕ ☐ نەزانراوە

93 ____
☐ قوتابی ☐ بێباوەڕ ☐ نەزانراوە

94 ____
☐ قوتابی ☐ بێباوەڕ ☐ نەزانراوە

95 ____
☐ قوتابی ☐ بێباوەڕ ☐ نەزانراوە

96 ____
☐ قوتابی ☐ بێباوەڕ ☐ نەزانراوە

97 ____
☐ قوتابی ☐ بێباوەڕ ☐ نەزانراوە

98 ____
☐ قوتابی ☐ بێباوەڕ ☐ نەزانراوە

99 ____
☐ قوتابی ☐ بێباوەڕ ☐ نەزانراوە

100 ____
☐ قوتابی ☐ بێباوەڕ ☐ نەزانراوە

پێداچوونەوە

(١ خولەک)

ئەو چەمکانەی لەم دانیشتنەدا بیستراون:

- بەرهەمهێنەر نەک بەکاربەر

ئەو ئامرازانەی لەم دانیشتنەدا بیستراون:

- خولی نوێژکردن
- لیستی سەد کەسی

ZÚME

دووەم دانیشتنی چڕ

پشکنین
(١ خولەک)

هەموو بەشداربووان و ئاسانکارەکان بچنە ژوورەوە.

یان zume.training/checkin و کۆد بەکاربهێنە: **2341**

نوێژکردن
(٥ خولەک)

نوێژبکە و سوپاسی خودا بکە بۆ ئەو ڕێگایانەی لە کۆتا دانیشتندا ئەزموونت کردووە و ڕۆحی پیرۆز بانگهێشت بکە بۆ ئەوەی کاتەکانتان پێکەوە بەڕێوەببات.

تێڕوانینێکی گشتی
(١ خولەک)

لەم دانیشتنەدا ئێمە گوێمان لەم چەمکە دەبێت و باسی دەکەین:

- ئابوری ڕۆحی

ئەم ئامرازانە زیاد دەکەین بۆ ئامرازی تولکیت:

- مزگێنی
- لە ئاوهەڵکێشان

بخوێنەوە

(٥ خولەک)

ئابوری رۆحی

لەم خولەدا ئێمە قسەدەکەین دەربارەی (ئابوري رِۆحي) خودا. لەم جیهانە تێکشکاوەدا خەڵکي هەست دەکەن خەڵاتکراون کاتێك ئەوان زیاتر لەوشتانەي دەوروبەریان دەبەن و وەردەطرن و بەدەست دێن.

لە کتێبە ثیرۆزەکاني خۆیدا خودا بە خەڵکي خۆي دەڵێت (بیرۆکەکاني من بیرۆکەکاني ئێوە نین، رِێطاکانیشم رِێطاکاني ئێوە نین).

خودا لە شانشینەکەي خۆي ئابوریمان نیشان دەدات نەك بەوەي ئێمە ضیمان دەس دەکەوێت (بەڵکو بەوەي ئێمە ضي دەبەخشین)

خودا دەڵێت (من ئێوە رِزطاردەکەم، ئێوەش دەبن بە بەختەوەرێك (بەرەکەتێك). عیسا طووتي (باشترە ببەخشیت وەك لەوەي وەرطریت).

بەخشیني ئەو شتەي کە خودا دەیبەخشێت بەئێمە هەروەها بەختەوەرکردني کەساني تر کاتێك خودا ئێمە بەختەوەردەکات بناغەي ئەو (هەناسەدانە رِۆحي) یەیە کە ئێمە ثێشتر فێري بوین.

ئێمە هەناسە (وەردەطرین) و (طويَ بیستي) خودا دەبین. ئێمە هەناسە (دەدەینەوە) و (طویَرِایەڵي) ئەو شتانە دەبین کە دەیبیستین و (هاوبەشي)یان دەکەین لەطەڵ کەساني تر.

کاتێك ئێمە وەفادارین بۆ (طويَ رِایەڵیکردن) و (هاوبەشیکردن) ي ئەو شتەي کە خودا هاوبەشي لەطەڵدا ثێکردوین، ئەوا ئەو بەڵێن دەدات هاوبەشي شتي زیاترمان لەطەڵدا بکات.

عیسا طووتي (هەرکەسێك بتوانێت بە شتي زۆرکەم متمانەي ثێ بکرێت هەروەها دەتوانێت بەشتي زۆریش متمانەي ثێبکرێت).

ئەمە ئەو رِێطایەیە بۆ بۆضوني ذیرانەي قوڵ و نزیکێتي طەورەتر و ذیاني باشتر کە خودا ئێمەي دروست کردووە ثێي بذین.

ئەمە ئەو رِێطایەیە کە ئێمە دەتوانین ثیادا برِۆین بە کاري باشەوە کە خودا ثێشتر ثلاني داناوە بۆئێمە ئەنجامي بدەین.

ئەطەر ئێمە بمانەوێت بە مەزنترین خەڵاتي خودا خەڵاتبکرێین ئەوا دەبێت ئێمە ثراکتیزەي دوو شت بکەین کە ئەو بەڵێن دەدات بۆ بەختەوەرکردن (بەرەکەتکردن)

دەبێت ئێمە-

- طویَرِایەڵي و هاوبەشي بکەین
- کارئەنجام بدەین و فێرکردن بکەین
- ثراکتیزە بکەین و طەیاندن بکەین

- هەموو شتێك کە خودا ثێمان دەڵێت ئەنجامي بدەین.

ئەطەر ئێمە بمانەوێت کەساني تر مەزنترین خەڵاتي خودا وەرطرن ئەوا دەبێت ئێمەش نیشانیان بدەین ضۆن هەمان شت ئەنجام بدەن. ئەمە بەشێکي سەرەکي بوون بە قوتابیية و بەشێکي سەرەکي دروستکردني قوتابیية.

- ئێمە (شوێن کەوتوو) و (رِابەرین)
- ئێمە (فێرخوازین) و (فێرکەرین)
- ئێمە(بەختەوەرکراوین) و (بەختەوەرکەرین)

خودا نایەوێت ئێمە ضاوەرِێبکەین هەتا ئێمە هەموو شتێك دەزانین ثێش ئەوەي ئێمە دەست بە طويَ رِایەڵي و هاوبەشیکردن بکەین. ئەو رِۆذە هەرطیز نایەت.

خودا ضاوەرِێي ئێمە ناکات بۆئەوەي بەتەواوي ثێطەیشتووبین ثێش ئەوەي ئێمە دەست بە زیادبوون بکەین. ئەو دەیەوێت ئێمە یەکسەر زیادبکەین.

خودا دەیەوێت ئێمە طويَ رِایەڵي ئەو شتە بین کە ثێشتر دەیزانین و هاوبەشي ئەوشتەش بکەین کەثێشتر طويَ بیستي بوین.

دواتر ئەو دەیەوێت ئێمە کەساني تر فێر بکەین هەمان شت بکەن. ثاش هەموو شتێك (طويَ رِایەڵیکردن و هاوبەشیکردنە کە خودا ثێشتر بەئێمەي طوتووە ئەنجامي بدەین. ئەمە رِێطاکەیە بۆ ثێطەیشتن و طەشەکردن.

گفتوگۆکردن
(١٠ خولەک)

هەندێک لەو جیاوازیانە چین دەیبینیت لە نێوان ئابوری ڕۆحی خودا و شێوازی زەمینیمان بۆ ئەنجامدانی کارەکان؟

مەسیح فەرمووی: "ئێوە هێز وەردەگرن کاتێک ڕۆحی پیرۆز دێتە سەرتان، ئێوە دەبنە شایەتحاڵی من لە هەموو شوێنێک باسی من دەکەن - لە ئۆرشەلیم، لە سەرانسەری یەهودا، لە سامریا و تا کۆتایی زەوی."

گفتوگۆکردن
(١٠ خولەک)

- چی دێتە مێشکت کاتێک گوێت لە فەرمانی خودا دەبێت کە "شایەتحاڵی" ئەو بیت و چیرۆکەکەی بگێڕیتەوە؟
- پێت وایە بۆچی مەسیح خەڵکی ئاسایی هەڵدەبژێرێت لەبری ڕێگەیەکیتر بۆ بلاوکردنەوەی هەواڵی خۆشی خۆی؟
- چی پێویستە بۆ ئەوەی هەست بە ئاسوودەیی زیاتر بکەیت لە هاوبەشکردنی چیرۆکی خودا؟

مزگێنی

هیچ "ڕێگایەک باشتر" نییە بۆ گێڕانەوەی چیرۆکی خودا بێجگە لە ڕێگای پەرتووکی پیرۆز (هەروەها پێی دەوترێت مزگێنی)، چونکە باشترین ڕێگە بەندە بەوەی لەگەڵ کێدا هاوبەشی دەکەیت. هەموو قوتابیەک پێویستە فێربێت چیرۆکی خودا بە شێوەیەک بگێڕێتەوە کە ڕاست بێت لەگەڵ پەرتووکی پیرۆز و پەیوەندی بەو ئامادەبووانەوە هەبێت کە لەگەڵیاندا هاوبەشن.

پێداچوونەوە بەم دوو پێشکەشکردنەی خوارەوە بکە و یەکێکیان هەڵبژێرە بۆ مەشقکردن.

بخوێنەوە
(٥ خولەک)

پێشکەشکردن 1

لةم خولةدا ئيَمة فيَردةبين ضؤن هاوبةشي (ضيرؤكي خودا) (ئينجيل) بكةين لة (دروست بون)ةوة بؤ (رِؤذي كؤتايي)، لة سةرةتاي مرؤظايةتيةوة بؤ كؤتايي ئةم سةردةمة. رِيَطاي زؤرهةية بؤهاوبةشيكردني ضيرؤكي خودا.

باشترين رِيَطا ثشت دةبةستيَت بةو كةسةي كةتؤ هاوبةشي لةطةلَدا دةكةيت ثشت دةبةستيَت بينيني جيهان لاي ئةو كةسة و ثشت دةبةستيَت بة ئةزموني دياني ئةوكةسة.

خودا ئةو دلاَنة بةكاردينَيَت كة حةزدةكةن هاوبةشي كاركردن بكةن لةسةر ئةودلاَنةي حةزدةكةن طويَبيست بن.

ئةوة كاري خوداية. ئةو تةنيا ئيَمة بانطيَش دةكات بيينة ثالَ.

يةك رِيَطا بؤ هاوبةشيكردني (ضيرؤكي خودا) بريتية لة رِوونكردنةوةي ئةوشتانةي كة رِوويانداوة لة (دروستبووةكاني خوداوة) بؤ (رِؤذي كؤتايي لاي خودا) لة كؤتايي ئةم سةردةمة.

كاتيَك ئيَمة ضيرؤكي خودا بةم رِيَطاية دةطيَرِينةوة ئيَمة دةتوانين باسي بكةين بة كورتي يا دريَذي، بةوردةكاري يا تةنيا رِووداوةسةرةكيةكان بةلاَم هةميشة ببةستريَينةوة بة كةلتوري ئةوكةسةي كة طويَبيست دةبيَت.

بؤ يارمةتيداني طيَرِانةوةي ضيرؤكي خودا لةسةرانسةري كةلتور و بؤضونة جياوازةكاني جيهان تؤ هةروةها دةتوانيت جولَةي دةست بةكاربيَنيت كة فيَربون و فيَركردن ئاسانتر دةكات.

ئيَرة ضيرؤكي هةوالَةخؤشةكةي خوداية –

لةسةرةتادا خودا هةموو جيهاني دروست كرد و هةمووشتيَكي لةناويدا دروست كرد.

ئةو (يةكةم ثياو) و (يةكةم ذن)ي دروستكرد. ئةو ئةواني خستة ناو باخضةيةكي جوانةوة. ئةو ئةواني كرد بة(بةشيَك لة خيَزاني خؤي) و (ثةيوةنديةكي نزيك)ي لةطةلَياندا هةبوو.

ئةو ئةواني دروست كرد بؤئةوةي (بؤهةتا هةتاية بذين). شتيَك نةبوو بةناوي مردن.

تەنانەت لەناو ئەم شوێنە بێطەردەدا، مرۆظ بەرهەڵستي خوداي كرد و(طوناحە) و (ئەشكەنجە)ي هێنایە ناو جیهانەوە.

خودا مرۆظي لە باخضەكە (دەربەدەركرد). ثەیوەندیەكەي نێوان مرۆظ و خودا (تێكشكا).

ئێستا مرۆظ دەبێت ڕووبەڕووي (مردن) بێتەوە.

لەماوەي سەدان ساڵدا خودا بەردەوام (ثەیامبەران)ي ناردە ناوجیهان. ئەوان طوناحەي مرۆظیان دەهێنایەوە بیر مرۆظ هەروەها باسي (وەفاداري) و (بەڵێن)ي خودایان بۆ مرۆظ كرد كە (ڕزطاركەر) یێك دەنیرێتە ناوجیهان.

(ڕزطاركەر)ەكە ثەیوەندیە نزیكەكەي نێوان خودا و مرۆظ (دەطێڕێتەوە). (ڕزطاركەر)ەكە مرۆظ لە مردن (ڕزطاردەكات). (ڕزطاركەر)ەكە (ذیاني هەتا هەتایي) دەبەخشێت هەروەها بۆ هەتا هەتایە لەطەڵ مرۆظ دەبێت.

خودا ئەوەندە زۆر ئێمەي خۆش دەوێت كاتێك كاتەكە طونجاو بوو ئەو (كوڕەكەي خۆي) ناردەناو جیهان بۆ ئەوەي ببێت بەو (ڕزطاركەر)ە.

عیسا (كوڕي خودا) بوو. ئەو لەدایك بووە ناوجیهان لەڕێي كضێكي ثاكیزەوە. ئەو ذیانێكي بێطەرد ذیا. ئەو قەت طوناحەي نەكرد.

عیسا خەڵكي فێركرد دەربارەي خودا. ئەو شتي سەرسوڕهێنەي زۆري نواند كاتێك هێزي مەزني خۆي نیشان دەدا. ئەو شەیتاني زۆري لەكۆڵ خستەوە. ئەو خەڵكي زۆري ضاككردەوە. ئەو واي لە كوێر كرد ببینێت. ئەو واي لە كەڕ كرد ببیستێت. ئەو واي لە شەل كرد بڕوات.

عیسا تەنانەت مردووي زیندكردەوە. (هەڕەشە) كەوتە سەر زۆر لە ڕابەرە ئاینیەكان و (ئیرەییان) بەعیسا برد. ئەوان ویستیان ئەو بكوذرێت.

لەبەر ئەوەي ئەو قەت طوناحەي نەكردبوو، عیسا نەدەبوو بمرێت. بەلاَم ئەو مردني (هەڵبذارد) وەك (قوربانیەك) بۆ هەمووما‌ن. مردنە ثڕئازارەكەي ئەو طوناحەكاني مرۆظایەتي شاردەوە.

ثاش ئەوە عیسا لە طۆڕێكدا نێذرا.

خودا (ئەو قوربانیە)ي بیني كە عیسا داي هەروەها قبوڵیشي كرد. خودا قبوڵكردني خۆي نیشاندا بە زیندوكردنەوەي عیسا لە مردن لە ڕۆذي سێیەمدا.

خودا طووتي ئەطەر ئێمە (باوەڕ) بە عیسا بكەین و (ثێشوازي) لە قوربانیەكەي بكەین بۆ طوناحەكانمان (ئەطەر ئێمە (دووربكەوینەوە) لە طوناحەكانمان و (شوێن) عیسا (بكەوین) ئەوا خودا لە هەموو طوناحەیەك ثاكمان دەكاتەوە و (بەخێرهاتنمان) دەكاتەوە بۆ خێزانەكەي خۆي.

خودا (طیاني ثیرۆز) دەنێرێت بۆ ئەوەي لەناوماندا بذي و وامان لێبكات بتوانین شوێن عیسا بكەوین.

ئێمە لە ئاودا (لەئاوهەڵدەكێشرێین) بۆ نیشاندان و دڵنیاكردني ئەم ثەیوەندیە طێڕاوەیە.

وەك هێمایەكي مردن ئێمە دەخرێینە ذێر ئاوەكەوە. وەك هێمایەكي ذیاني نوێ ئێمە لەئاوەكە دەهێنرێینە دەرەوە بۆ ئەوەي شوێن عیسا بكەوین. كاتێك عیسا لە مردن هەستایەوە ئەو 40 ڕۆذي لەسەر زەوي بەسەر برد.

عیسا شوێن كەوتوواني خۆي فێركرد بڕۆن بۆ هەموو شوێنێك هەروەها هەواڵي خۆشي ڕزطاربوني ئەو بە هەموو یەكێك بلێن لەسەرانسەري جیهان.

عیسا طووتي (بڕۆن و لەهەموو نەتەوەكان (قوتابي دروست بكەن) كاتێك (لەئاویان هەڵدەكێشن) بەناوي باوك و كوڕ و طیاني ثیرۆز و (فێریان بكەن) طوێڕایەڵي هەموو ئەو شتانەبن كە من فرمانم ثێكردوون. من هەمیشە لە طەڵتان دەبم تەنانەت بۆ كۆتایي ئەم سەردەمە.

دواتر عیسا (بەرزكرایە سەرەوە) لەبەر ضاوي خۆیان بۆناو ئاسمان. ڕۆذێك عیسا (دووبارە دێتەوە) بەهەمان شێوەي كەڕۆیشت.

ئەو ئەوكسانە (بۆهەتا هەتایە سزا دەدات) ئەوانەي ئەویان خۆش نەویست و طوێ ڕایەڵي نەبوون.

ئەو (ثێشوازي) لەوكەسانە دەكات و بۆ (هەتا هەتایە خەلاَتیان) دەكات كە خۆشیان ویست و طوێ ڕایەڵیان كرد.

ئێمە (بۆهەتا هەتایە) لەطەڵ ئەو (دەذین) لە (بەهەشتێكي نوێ) و لە (زەویەكي نوێ).

من (باوەڕم كرد) بەو قوربانیە و (ثێشوازیم كرد) لەو قوربانیەي كە عیسا بۆ طوناحەكاني من داي. ئەو مني ثاككردەوە و مني طێڕایەوە وەك بەشێك لە خێزاني خودا. ئەو مني خۆش دەوێت و منیش ئەوم خۆش دەوێت هەروەها بۆهەتا هەتا لەطەڵ ئەو دەذیم لەشانشینەكەي خۆي.

خودا تۆي خۆش دەوێت و دەیەوێت تۆش ئەم دیاریە وەربطریت. ئایا تۆ دەتەوێت ئێستا ئەوە ئەنجام بدەیت؟

بخوێنەوە

(٥ خولەک)

پێشکەشکردن 2

بەخێربێن بۆ ڕاهێنانی زووم لەم وانەیەدا فێردەبین کە چۆن هاوبەشیی بکەین بە چیرۆکی خودا ، مزگێنی، بە بەکارهێنانی ئامرازێک کە پێی دەگوترێت سێ بازنەکان. زۆر ڕێگا هەیە بۆ ئەوەی چیرۆکی خودا هاوبەش بکەین. باشترین ڕێگا بەندە بەو کەسەی کە لەگەڵیدا هاوبەشی دەکەیت وە تێڕوانینیان بۆ جیهان و ئەزموونەکانی ژیانیان. خودا ئەو دڵانە بەکاردێنێت کەوا ئامادەن هاوبەشی بکەن، بۆ ئەوەی کاربکەن لەسەر ئەو دڵانەی خوازیارن ببیستن. ئەوە کاری خۆیەتی. تەنیا بانگهێشتمان دەکات بۆ ئەوەی بەشداری بکەین. یەک ڕێگا بۆ هاوبەشیکردنی چیرۆکی خودا لەڕێگەی هاوبەشیکردنی وێنەکێشانێکی سادەیە کە پێی دەڵێین سێ بازنەکان. ئێمە هەموومان لە جیهانێکی زۆر شکاودا دەژین. ئێمە چیرۆکەکان دەبینین و دەبیستین سەبارەت بە ئازارچەشتن و مردن و شەڕ و کارەسات و ئاڵودەبوونەکان. لە هەموو شوێنێک هەیە. بەڵام ئەمە نەخشەی ڕەسەنی خودا نییە، نەخشەی تەواوی خودا جیهانێکە پڕە لە خۆشەویستی و شادی و یەکێتی و ئارامی. ئەو ڕێگایەی خۆمان دوورخستەوە لە نەخشەی تەواوی خودا ، هەروەها چووینە نێو تێکشکاوی. لەڕێگەی شتێکەوەبوو پەرتووکی پیرۆز ناوی دەنێت گوناهە. گوناهە دورکەوتنەوەیە لە ڕێگای خودا ، هەروەها وێڵبوونە بەدوای ڕێگای خۆمان. گوناهە لە خودا جیامان دەکاتەوە. گوناهە فڕێمان دەداتە ناو شکاوی. گوناهە بەرەو مردنی ڕۆحیمان دەبات. خەڵک دەیانەوێت لەو شکاویە بڕۆنە دەرەوە. ئێمە هەوڵدەدەین هەموو جۆرە شتێکی جیاواز تاقی بکەینەوە بۆ ئەوەی لێی دەربچین. هەندێک لە ئێمە مادەی هۆشبەر و مەیمان تاقیکردۆتەوە.

هەندێکمان هەوڵدەدەین لێی دەرچین لەڕێگەی کارێکی چاکەوە یان بەدەستهێنانی پارەیەکی زۆر. هەندێکمان پێمان وایە پەیوەندییەک دەمان باتە دەرەوە. تەنانەت هەندێکیان ئاین تاقیدەکەنەوە. ئێمە پێمان وایە ڕەفتاری باش یان یارمەتیدانی کەسانیتر ئازادمان دەکات. لە ڕاستیدا هیچ کام لەو شتانە هەرگیز چارەسەری کێشەی شکاوی ناکات. تەنانەت ئێمە کاتێک هەست دەکەین بۆ ساتێک دووردەکەوینەوە، ئێمە ڕاستەوخۆ دەگەڕێینەوە بۆ ئەو شوێنەی کە دەستمان پێکردووە. ڕاستیە سەختەکە ئەمەیە: ئەگەر هێشتا لەوێبین، هێشتا لەنێو شکاویدابین، کاتێک ئەم ژیانە کۆتایی دێت، ئەو کات پەرتووکی پیرۆز دەڵێت ئێمە بۆ هەمیشە دابڕاوین بۆ هەتاهەتایە لە خودا. پەرتووکی پیرۆز ئەو شوێنە ناودەبات بە دۆزەخ، بەڵام خودا نایەوێت ئێمە لەناو ئەو جیهانە شکاویەدا بمێنینەوە. پەرتووکی پیرۆز دەڵێت خودا ئێمەی زۆر خۆشدەوێت، بەجۆرێک ڕۆڵەی خۆی نارد تاکو ڕێگای دەرچوونمان بۆ دابین بکات. مەسیح هاتە سەر زەوی بۆ سڕینەوەی گوناهەکانمان و دوورخستنەوەمان لە شکاوی. بەڵام چۆن؟ مەسیح چۆن توانی ئەو هەموو شتە ئەنجام بدات؟ مەسیح بە ژیانێکی تەواو بێ کەمو کوڕی ژیا. مەسیح تاکە کەسبوو هەرگیز گوناهی نەکرد. مەسیح تاکە کەسبوو کە لەسەر نەخشەی تەواوی خودا مایەوە. دواتر مەسیح وازی لە ژیانی تەواوی خۆی هێنا و جێگای ئێمەی گرتەوە. ئەو لەسەر خاچێکدا مرد بۆ ئەوەی باجی گوناهی ئێمە بدات. بۆیە مەسیح، ڕۆڵەی خودا ، بە مردنی خۆی گوناهی لەسەر ئێمە هەڵگرت. سێ ڕۆژ دوای ئەوەی مەسیح مرد و نێژرا ، لە مردن هەڵسایەوە بەهۆی قوربانیە مەزنەکەیەوە. خودا مەسیحی کردە پاشای هەموو شتێک لە ئاسمان و هەموو شتێک لەسەر زەوی. مەسیحی پاشا ڕێگای دەرچوون لە شکاوی ئاوەڵاکرد بۆ ئێمە. خودا پێمان دەڵێت ئەگەر ئێمە لە گوناهە بگەڕێیینەوە، هەروەها باوەڕ بهێنین کە مەسیح مرد لە پێناو ئێمە، وە لە ئاو هەڵبکێشرێین بەناوی باوک و ڕۆڵە و ڕۆحی پیرۆز، ئەو کات خودا هەڵماندەسێنێتەوە وەک مەسیح، بۆ ئەوەی لە ژیانێکی نوێدا بژین وەک بەشێک لە خێزانی خودا بۆ هەتاهەتایە. ئەو کاتە ئێمە دەبینە نمونەی ئەم ژیانە نوێیە لە جیهانی شکاودا و چاوەڕێی هاتنەوەی مەسیح دەکەین، کاتێک ئەو ئاسمانێکی نوێ و زەوییەکی نوێ دروست دەکات، لەوێدا دەتوانین لەگەڵ ئەوبین بۆ هەتاهەتایە بە پیرۆزییەکی بێکێماسی. خودا دەیەوێت ئێمە گەشەبکەین لە پەیوەندی لەگەڵ ئەودا. خودا دەیەوێت ئێمە بگەڕێینەوە بۆ ناو نەخشەی ڕەسەنی تەواوی خۆی وەک بەشێک لە خێزانی خودا. مەسیح ئەرکێکمان پێ دەسپێرێت. هۆکارێک بۆ ژیان، هەروەها ڕێگایەک بۆ ژیانێکی باشتر و تەواو. ئەرکی مەسیح بۆ ئێمە ئەوەیە بڕۆین. مەسیح ئێمە دەنێرێت هەروەکو باوکی خۆی. خودا ناردی بۆ نێو تێکشکاوی تاکو یارمەتی کەسانیتر بدات بۆ ئەوەی ئازادبن، هەروەها ببنە بەشێک لە خێزانی هەتاهەتایی خودا. لەم جیهانە سێ بازنەیەدا. تەنیا دوو جۆر مرۆڤ هەیە. کەسانێک بەشێکن لە نەخشەی بێکێماسی خودا ، بە ئەرکی رزگارکردنی خودا دەژین، هۆکارن بۆ پەیوەستکردنەوەی خودا بە خێزانە هەتاهەتاییەکەی، یان کەسانێک هەن هێشتا لەناو شکاویدا ، هەموو هەوڵێک دەدەن تاکو ئازادبن، بەهیوای ئەوەن کەسێک ئەوان ڕزگاربکات. ئایە دەزانی تۆ لە کوێیت ئێستا؟ ئایە دەزانی دەتەوێت لە کوێ بیت؟ زۆر ڕێگا هەیە بۆ ئەوەی چیرۆکی خودا هاوبەشی پێبکەیت. شتە گرنگەکە ئەوەیە هاوبەشی بکەیت. خودا ئەو دڵانە بەکاردێنێت کەوا ئامادەن هاوبەشی بکەن، تاکو کاربکەن لەسەر ئەو دڵانەی خوازیارن ببیستن. ئەوە کاری خۆیەتی، تەنیا بانگهێشتمان دەکات بۆ ئەوەی بەشداری بکەین.

چالاکی

(٤٥ خولەک)

مزگێنیدان

- یەکێک لەو دوو پێشکەشکردنە هەڵبژێرە کە سەیری کردوویت.
- دابەشبوون بەسەر گروپی دوو یان سێ کەسی.

- به نۆرە پەرتووکی پیرۆز بۆ یەکتر باسبکەن.

بخوێنەوە

(٥ خولەک)

لە ئاوهەڵکێشان

زوم تولکید لە ئاوهەڵکێشان مەسیح فەرمووی: "بڕۆن هەموو نەتەوەکان بکەنە قوتابی، لە ئاویان هەڵکێشن بەناوی باوک و رۆڵە و رۆحی پیرۆز..." لە ئاوهەڵکێشان - یان باپتیزۆ لە زمانی ڕەسەنی خۆیدا - واتا نوقمکردن یان نغرۆکردن - وەک ئەوەی کاتێک پارچە قوماشێک نوقمی رەنگەکەی دەکرێت و هەڵیدەمژێت بە گۆڕاوی دێتەدەرەوە. لە ئاوهەڵکێشان وێنای ژیانی نوێمانە، لەگەڵ مەسیح یەک دەگرێت، دەگۆڕێیت و گوێڕایەڵی خودا دەبیت. ئەوە وێنەی مردنمانە بەرامبەر گوناهە وەکو ئەوەی چۆن مەسیح لە پێناو گوناهەکانمان مرد؛ ناشتنێکی شێوازی کۆنی ژیانمانە، رێک وەک ناشتنی مەسیح؛ لە دایک بوونەوە بۆ ژیانێکی نوێ لەمەسیحدا ، وەک چۆن مەسیح زیندووبووەوە و لە ئەمرِدا دەژیت. ئەگەر تۆ پێشتر کەسێکت لە ئاوهەڵنەکێشاوە، رەنگە بە ترسناکی دەرکەوێت، بەڵام پێویست ناکات بترسیت. ئەمانە چەند هەنگاوێکی سادەن. ئاوێکی وەستاو بدۆزەوە، ئەوەندە قوڵبێت کە بتوانیت قوتابییەکە ژێر ئاو بخەیت. دەشێت گۆمێک بیت، ڕووبارێک یان دەریاچەیەک یان زەریابێت. دەشێت حەوزێکی دەستکرد بێت ئاوی تێبکەیت. قوتابییەکە دەستی تۆ یان ئەوانی تر بگرێت، ئەوانیتر پشتگیری بکەن و هانی بدەن. دوو پرسیاری لەم چەشنە بکە بۆ ئەوەی دڵنیابیت لە بڕیارەکەیان تێدەگەن: "ئایە تۆ مەسیحت وەکو خاوەنشکۆ و رزگارکاری خۆت پەسەندکردووە؟" "ئایە گوێڕایەڵ دەبیت و خزمەتی دەکەیت وەکو پاشاکەت تا کۆتایی ژیانت؟" ئەگەر وەڵامەکە "بەڵێ" بۆ هەردووکیان، شتێکی وەکو ئەمە بڵێ: "چونکە تۆ باوەڕی خۆت بە مەسیحی خاوەن شکۆت راگەیاند، من ئێستا تۆ لە ئاوهەڵدەکێشم بەناوی باوک و رۆڵە و رۆحی پیرۆز." پاشان یارمەتیان بدە بۆ دابەزین بۆ ناو ئاوەکە، بە تەواوی نوقمی بکە و بەرزی بکەوە. تۆ شوێنکەوتویەکی نوێی مەسیحت لە ئاو هەڵکێشاوە - هاووڵاتیەکی نوێی ئاسمان - ڕۆڵەیەکی نوێی خودای زیندوو ئێستا کاتی ئاهەنگێڕانە! لە ئاوهەڵکێشان - یەکەم نهێنیبوو مەسیح بە شوێنکەوتوەکانی خۆی بەخشێ هەروەها بنەمایەکی ئامرازی زوم تولکیدبوو.

گفتوگۆکردن

(١٠ خولەک)

- تا ئێستا کەسێکت لە ئاوهەڵکێشاوە؟
- ئایا تەنانەت لەبەرچاوی دەگریت؟
- ئەگەر ئەرکی گەورە بۆ هەموو شوێنکەوتوویەکی مەسیح بێت، ئایا ئەوە مانای ئەوەیە کە هەموو شوێنکەوتوویەک ڕێگەی پێدراوە کەسانی دیکە لە ئاوهەڵبکێشێت؟ بۆچی یان بۆ نا؟

بیرخستنەوەی گرنگ – ئایا تۆ لە ئاو هەڵکێشراویت؟

ئەگەر نەخێر، ئەوا هانتان دەدەین پێش تەنانەت یەک دانیشتنی دیکەی ئەم ڕاهێنانە پلان بۆ ئەمە دابنێن. گروپەکەت بانگهێشت بکە بۆ ئەوەی بەشێک بن لەم ڕۆژە گرنگە کاتێک ئاهەنگ دەگێڕن بە وتنی "بەڵێ" بۆ مەسیح.

پێداچوونەوە
(١ خولەک)

ئەو چەمکانەی لەم دانیشتنەدا بیستراون:

- ئابوری ڕۆحی

ئەو ئامرازانەی لەم دانیشتنەدا بیستراون:

- مزگێنی
- لە ئاوهەڵکێشان

بیرخستنەوەی گرنگ – گروپەکەت لە دانیشتنی داهاتوودا ئاهەنگی ئێوارەخوانی خاوەنشکۆ دەگێڕن.
دڵنیابە پێداویستییەکان (نان و شەراب / شەربەت) لەبیرت بێت.

پشویەک وەربگرە

تێڕوانینێکی گشتی
(١ خولەک)

لەم دانیشتنەدا گوێ لەم چەمکانە دەبیستین و باسی دەکەین:

- مەزنترین بەرمەکەتی دیدگەی کاستیک
- بەقوتابیکردنی مراوی ئاسا
- چاوەکان بۆ بەدیکردنی ئەو شوێنەی پاشایەتی خودای لێ نییە

ئەم ئامرازانە زیاد دەکەین بۆ ئامرازی تولکیت:

- ٣ خولەک شایەتیدان
- ئێوارە خوانی خاوەنشکۆ

بخوێنەوە
(٥ خولەک)

٣ خولەک شایەتیدان

ئامرازی زووم سێ خولەک بۆ شایەتیدان مەسیح بە شوێنکەوتوەکانی فەرموو - "ئێوە شایەتحاڵی هەموو ئەو شتانەن." هەموو شوێنکەوتوەکانی مەسیح هەروەها ئێمەش "شایەتحاڵین" - "شایەتیدان" سەبارەت بەو شتانەی کە کاریگەری لەسەر ژیانمان هەبوو. چیرۆکی پەیوەندیت لەگەڵ خودا پێی دەوترێت شایەتیدانی تۆ. هەموومان چیرۆکێکمان هەیە. ئەوە دەرفەتێکە بۆ مەشق پێکردنی چیرۆکی خۆت. یەک یان دوو باوەڕدار هەڵبژێرە بۆ ئەوەی ڕاهێنان بکەن پێکەوە، پاشان لە لیستی سەد کەسی پێنج ناو هەڵبژێرە. دڵنیابە لەو کەسانەی کە لە پۆلێنکاریەکەتدا هەڵیان دەبژێریت "بێباوەڕەکان" یان "ئەوانەی باری ڕۆحیان نەزانراوە." شایەتدانی خۆت لەسەر مەسیح ڕاهێنانی پێبکە و باسی بکە بۆ ئەوەی هاوبەشەکانیتر شایەتی خۆیان باس بکەن یەکێک لەو پێنج کەسەی لە لیستەکەدا هەڵتبژاردووە. ڕاهێنان بکە لەسەر باسکردنی چیرۆکەکەت و دیارییبکە بۆ هەر یەک لەو پێنج کەسە. پێویستە بتوانیت وەشانێکی کورتی چیرۆکەکەت باس بکەیت لە نزیکەی سێ خولەکدا. ڕێگاکان بێ کۆتایین بۆ باسکردنی چیرۆکەکەت، بەڵام لێرە چەند ڕێگایەک دەخەینە ڕوو کە بینیومانە لەگەڵ کەسانیتر بەباشی کاردەکەن: ئێوە دەتوانن بابەتێکی سادە باس بکەن سەبارەت بە هۆکاری بڕیاردانت تاکو شوێن مەسیح بکەویت. ئەمە بۆ باوەڕدارێکی نوێ بەباشی کاردەکات. دەتوانن چیرۆکی خۆتان باس بکەن "پێش" باوەڕهێنان و "دوای" باوەڕهێنان - ژیانت چۆن بووە پێش ئەوەی مەسیح بناسیت، ئێستا ژیانت چۆنە لەکاتێکدا باوەڕت هێناوە. سادە و بەهێزە. دەتوانیت چیرۆکی خۆت "لەگەڵ" و "بەبێ" ئەو باس بکەیت ژیانت چۆنە "لەگەڵ مەسیح" چی بەسەردێت "بەبێ ئەو". ئەم وەشانەی چیرۆکەکەت بەباشی کاردەکات ئەگەر تۆ لە تەمەنێکی گەنجیدا

باوەڕتهێناوە. کاتێک هاوبەشکردنەکەت تەواو دەکەیت، با هاوڕێکانت چیرۆکی خۆیان باس بکەن بەردەوامبن لەگێڕانەوەتان تا ئەوکاتەی هەر پێنجتان تەواو دەبن. خوازیاریت کاریگەری گەورەتر دروست بکەیت؟ کاتێک چیرۆکەکەت باس دەکەیت، یارمەتیدەرە بیری لێبکەیتەوە وەکو بەشێک لە پرۆسەی سێ-بەشی چیرۆکی ئەوان - داوا لەو کەسە بکە کە قسەی لەگەڵ دەکەیت بۆ ئەوەی باسی گەشتی ڕۆحی خۆی بکات. چیرۆکی تۆ - پاشان شایەتیدانی خۆت کە ئەزموونت کردووە بەشی بکە. چیرۆکی خودا - لە کۆتایدا چیرۆکی خودا باس بکە بە شێوەیەک کە پەیوەندی بە جیهان بینیەکەی و بەهاکان و لەپێشینەکانی ئەوانەوە هەبێت. ئەگەر تۆ نیگەرانیت لەوەی چۆن دەست پێبکەیت - سادەی بکەوە. تەنیا لێدوانێک باس بکە بۆچی بڕیارتداوە شوێن مەسیح بکەویت. خودا دەتوانێت چیرۆکەکەت بەکاربهێنێت بۆ گۆڕینی کەسەکان، بەڵام لە یادتبێت - تۆ ئەو کەسەی پێویستە باسی بکەیت. سێ خولەک بۆ شایەتیدانی ئێوە ئامرازێکیتری سادەیە لە زووم تولکید.

چالاکی

(٣٠ خولەک)

ڕاهێنان بکە بە هاوبەشکردنی شایەتی دانی خۆت

- کار لەسەر نووسینی چیرۆکەکەت بکە و تەنها لە سێ خولەک تەواوی بکە. (10 خولەک)
- دابەشبوون بەسەر گروپی دوو بۆ سێ کەسی و ڕاهێنان و هاوبەشکردن. (٢٠ خولەک)

ناوەڕۆک:

سێ جۆری بنەڕەتی شایەتحاڵی

ڕێگەی بێکۆتایی هەیە بۆ داڕشتنی چیرۆکەکەت، بەڵام لێرەدا چەند ڕێگەیەک دەخەینەڕوو کە بینیومانە بە باشی کاردەکەن:

- لێدوانێکی سادە - دەتوانیت لێدوانێکی سادە باس بکەیت کە بۆچی شوێن مەسیح هەڵدەبژێریت. ئەمە بۆ باوەڕدارێکی تازە بە باشی کاردەکات.
- پێش و دوای - دەتوانیت چیرۆکی "پێش" و "دوای" خۆت باس بکەیت - ژیانت چۆن بووە پێش ئەوەی مسیح بناسیت و ژیانت ژیانت ئێستا چۆنە. سادە و بەهێز.
- دەتوانیت چیرۆکی "لەگەڵ" و "بێ" ئەو بەشی بکەیت - ژیانت چۆنە "لەگەڵ مەسیح" و چۆن دەبێت "بەبێ ئەو"؟ ئەم وەشانەی چیرۆکەکەت بە باشی کاردەکات ئەگەر لە تەمەنێکی گەنجیدا هاتیتە باوەڕ.

سێ بەش بۆ هاوبەشکردنی شایەتحاڵی خۆت

لە کاتی هاوبەشکردنی چیرۆکەکەتدا ، یارمەتیدەرە بیری لێبکەیتەوە وەک بەشێک لە پرۆسەیەکی سێ بەش:

- چیرۆکی ئەوان - داوا لەو کەسە بکە کە قسەی لەگەڵ دەکەیت باسی گەشتی ڕۆحی خۆی بکات.
- چیرۆکی تۆ - پاشان شایەتحاڵی خۆت لە دەوری ئەزموونەکەیان لە قاڵب دراوە، بەشی بکە.
- چیرۆکی خودا - لە کۆتاییدا چیرۆکی خودا بە شێوەیەک هاوبەش بکە کە پەیوەندی بە جیهانبینی و بەها و لەپێشینەکان هەبێت.

مەرج نییە شایەتیدانەکەت درێژ بێت یان وردەکاری زۆر هاوبەش بکەیت بۆ ئەوەی کاریگەری هەبێت. لە ڕاستیدا هێشتنەوەی چیرۆکەکەت بۆ نزیکەی ٣ خولەک کات بۆ پرسیار و گفتوگۆی قووڵتر بەجێدەهێڵێت. ئەگەر نیگەرانیت لە چۆنیەتی دەستپێکردن - بە سادەیی بیهێڵەرەوە. خودا دەتوانێت چیرۆکەکەت بەکاربهێنێت بۆ گۆڕینی ژیان، بەڵام لەبیرت بێت - تۆ ئەو کەسەی دەیگێڕیتەوە.

بخوێنەوە

(٥ خولەک)

مەزن - مەزنتر - مەزنترین بەرەکەتەکان

لةم خولةدا ئَيمة قسةدةكةين دةربارةي بةختةوةركردنة [بةرةكةتكردنة] (مةزنةكان) و (مةزنترةكان) و (مةزنترينةكان) و تؤ ضؤن هاوبةشيان دةكةيت لةطةلَ كةساني تردا. كاتيَك يةكيَك برِياردةدات شويَن عيسا بكةويَت تؤ ضؤن يارمةتي ئةو دةدةيت برِواتة سةر رِيَضكة رِاستةكة؟

تؤ ضؤن يارمةتي ئةو دةدةيت ببيَت بةبةرهةم هيَنيَك لة شانشيني خودا نةك تةنيا بةكاربةريَكي تر؟

تۆ ضۆن یارمەتي ئەو دەدەیت ثێشوازي لە هەموو ئەو بەختەوەرکردنانە (بەرةکەتکردنانە) بکات کە خودا حەز دەکات بیان بەخشێت.

من دەست دەکەم بە وتني ئەمە بەوکەسە....

- شویَن کەوتني عیسا بەختەوەرکردنە (بەرةکەتکردنە).
- رِابەرایەتي کردني کەساني تر بۆئەوەي شویَن عیسا بکەون بەختەوەرکردنیَکي (بەرةکەتکردنیَکي) مەزنە.
- دەستکردن بە خیَزانیَکي نویَي رِۆحي بەختەوەرکردنیَکي (بەرةکەتکردنیَکي) مەزنترة.
- سازداني کەساني تر بۆئەوەي دەستبکەن بە خیَزاني نویَي رِۆحي مەزنترین بەختەوەرکردنە (بەرةکەتکردنە).

تۆ برِیارتداوة شویَن عیسا بکەویت و بۆیە خودا تۆي بەختەوەر (بەرةکەت) کردووة.

هەروةها من دەمەویَت تۆ بەختەوەرکردني (بەرةکەتکردني) مەزن و مەزنتر و مەزنتریني خودات هەبیَت. ئایا من دەتوانم نیشاني تۆي بدەم ضۆن؟

ئەطەر ئەو بیەویت زیاتر بزانیَت ئەوا داواي لیَبکە بۆئەوەي لیستیَکي 100 کەسي دروست بکات لەوکەسانەي کە ئەو ثیَشتر دەیناسیَت. دواتر داواي لیَبکە ثیَنج کەس لەو لیستة هەلَبذیَریَت – ثیَنج کەس کە عیسا ناناسن – ثیَنج کەس کەئەو یەکسەر دەیەویَت هاوبەشیان لەطەلَ بکات.

شویَن کەوتني عیسا بەختەوەرکردنە (بەرةکەتکردنة). تۆ دەتەویَت لەطەلَ کیَي تر هاوبەشي ئەم بەختەوەرکردنە (بەرةکەتکردنة) بکەیت؟

من فیَري دەکەم هاوبەشي رِاستي وتني (شهادة)ي خۆي بکات (ضیرۆکي ئەوةي خودا ضي ئەنجام دەدات لەذیاني خۆیدا). من فیَریدەکەم هاوبەشي (ئینجیل) بکات (ضیرۆکي ئەوةي خودا ضي ئەنجام دەدات لە جیهاندا). من فیَري دەکەم ضۆن هاوبەشي بکات دەربارةي بەختەوەرکردني (بەرةکەتکردني) مەزن و مەزنتر و مەزنتریني خودا.

من داواي لیَدەکەم یەك جار ثراکتیزەي ئەم شتانة بکات بۆ هەریەك لەو ثیَنج کەسةي ئەو هەلَیبذاردوون بۆئەوەي هاوبەشییان لەطەلَ بکات. یەکەم جار ضیرۆکي خۆي. دواتر ضیرۆکي خودا. دواتر بەختەوەرکردني (بەرةکەتکردني) خودا.

هەموو کاتیَك من دەریدەخەم ببم بەیەکیَك لەم ثیَنج کەسةي لیستەکەي ئەو.

هەموو کاتیَك ئەو هاوبەشي ضیرۆکي خۆي بکات. ئەو هاوبەشي ضیرۆکي خودا بکات. هەروةها ئەوبانطیَشم بکات بۆئەوەي ببم بە شویَنکەوتوویەکي عیسا. ئەو فیَرکردن بکات دەربارةي بەختەوەرکردني (بەرةکەتکردني) مەزن و مەزنتر و مەزنترین.

هەموو کاتیَك من ثرسیاري ليَ دەکەم یا ئەو تیَبینیة دەلَیَم کە ثیَم وایة ئەو کەسة رِقنطة بیلَیَت. ثاش ئەوةي ئیَمة ثراکتیزەمان کرد من داوادەکەم دووبارة ضاوم ثیَي بکەویَت (تەنیا دواي دوو رِۆذ ئەطەر بشيَ) بۆ ئەوةي ببینم ئەم هاوبەشیکردنة ضۆن دەرِوات.

من دەمەویَت کاتي تەواوي بدەميَ بۆئەوةي ضاوي بە ثیَنج کەسي لیستەکة بکەویَت، بەلاَم من نامەویَت کاتي ئەوةندة زۆر بدەم کە ئەو دواي بخات یا بیري بضیَت.

من هەمیشة داواي ذمارة تەلةفۆن یا ئەدرةسي ئیمەیلَ یا رِیَطایەکي تر دەکەم بۆ هەبووني ثەیوةندي بەردةوام.

من نویَذي لەطەلَ دەکەم کە خودا وشەي طونجاو ببەخشیَت هەر کە ئەو هاوبەشي لەطەلَ کردم.

دواي دوو رِۆذ ئیَمة دووبارة کۆدەبینةوة و قسەدەکەین دەربارةي ئەوي ضۆن هاوبەشیکردنەکە دەرِوات.

ئەطەر ئەو هاوبەشي نەکرد ئەوا من ئامادەم ثراکتیزەکردني زیاتر بکەم لەطەلَیدا. من ئامادة دەبم برِۆم لەطەلَیدا بۆلاي هەریەکیَك لە وثیَنج کەسەکەبتوانیَت ئامادەبیَت. من هەموو شتیَك دەکەم بۆ ئەوةي یارمەتي بدەم دەست بە هاوبەشي کردن بکات.

بەلاَم من باسي شتي نويَ ناکەم. من دەمەویَت باشترین هەلي بدەميَ بۆئەوةي وةفاداربیَت لەطەلَ ئەو شتةي ثیَشتر فیَري بووة.

ئەطەر ئەو رِةتي بکاتەوة یا بیانوو بهیَنیَتەوة ئەوا من داوا لەخودا دەکەم ئەطەر ئەمە "" خاکیَکي باشة"" کە بەرهەم هیَن بیَت بۆ شانشینەکەي ئەو یا شویَنیَکي تر هەیة کە دەبیَت من وةبەرهیَناني تیَدابکەم.

ئەطەر ئەو هاوبەشي کرد (ئیَمة ئاهەنط دەطیَرِین!)

تەنانەت ئەطەر هیض کەس لەلیستەکەي ئەو باوةرِیان نەهیَنا ئەوا من دلَخۆش دەبم کە ئەو (طويَ بیست بووة) و (طويَ رِایەلَ بووة) و (هاوبەشي کردووة). ئەوةش وةفاداري بوونة.

لەبەرئەوةي ئەو وةفاداربوو بە شتیَکي کەم ئەوا من دلَشادم هاوبەشي زیاتر بکەم.

من هاوبەشي دەکەم دەربارةي (لەئاوهەلَکیَشان) و ئامرازیَکي تري دەدةميَ کە بتوانیَت بەکاري بیَنیَت وةك ( ) یا ( ).

داواي ليَ بکە هەنديَ کەسي تر هەلَبذیَریَت لە لیستي 100 کەسةکة ئەوانەي عیسا ناناسن یا شویَني ناکەون.

دواتر من ثراكتيزةي لةطةلَ دةكةم (تةنيا وةك ثيَشوو) بة ضيرؤكي خؤي، بةضيرؤكي خودا و بة بةختةوةركردني (بةرةكةتكردني) خودا. ئينجا ئيَمة نويَذدةكةين.

ئيَستا ئةطةر ئةو هاوبةشي كرد و يةكيَك لة ليستةكةي باوةرِي هيَنا ئةوا ئيَمة بةرِاستي (ئاهةنط دةطيرِين!)

خيَزاني خودا طةورةتر دةبيَت!

من هةميشة ثرسياردةكةم ئةطةر ئةو هاوبةشي كردبيَت دةربارةي بةختةوةركردني (بةرةكةتكردني) مةزن و مةزنترو مةزنترين ضونكة ئةمة ئةوةية كة بةبةردةوامي طةشةدةدات بة خيَزاني خودا.

ئةطةر ئةو هاوبةشي نةكردبيَت دةربارةي بةختةوةركردنةكاني (بةرةكةتكردنةكاني) خودا ئيَمة دووبارة رِووني دةكةيتةوة -- بةختةوةركردنةكان (ضؤن شويَن كةوتوويةكي نويَي عيسا دةتوانيَت ليستيَك دروست بكات، ئةو ضؤن دةتوانيَت هاوبةشي ضيرؤكي خؤي بكات و هاوبةشي ضيرؤكي خودا بكات و هاوبةشي بةختةوةركردنةكان (بةرةكةتكردنةكان) بكات -- هةروةها هةمووي بؤئةوةي شويَن كةوتوويةكي نويَي عيسا بتوانيَت فيَري هاوبةشيكردن بيَت.

ثاش ئةوةي ئيَمة ثراكتيزةمان كرد من دةينيَرمةوة بؤلاي ئةو باوةرِدارة نوييَة بؤئةوةي ئةو بةردةوام بيَت لةهاوبةشيكردن.

بةلاَم ئةي سةبارةت بةوانةي كة هاوبةشييان كردووة و كةسيَك لة ليستةكةيان باوةرِي هيَناو هاوبةشي بةختةوةركردنةكةي (بةرةكةتكردنةكةي) كرد؟

كاتيَك ئةوة رِوودةدات من (لةئةندازةبةدةر دلَخؤشدةبم).

ئةم كةسة ئةوةية كة خودا ناوي دةبات بة "" خاكي باش"" (كةسيَك كة بتوانيَت طةشةبة خيَزاني خودا بدات بةو رِيَطايانةي طةورةترن لةو شتانةي كة من هةميشة بينيومة!)

هةركاتيَك من يةكيَك دةبينم وةك ئةمة زؤرجار من ثلان دادةنيَم بؤئةوةي ضاوم ثيَي بكةويَت. من وةبةرهيَناني زؤردةكةم لة طةشةكردني رِؤحي ئةودا.

من هاوبةشي وانةي نويَ دةكةم وةك (لةئاوهةلَكيَشان) و ضؤن دةستبكةم بة (كؤمةلَي سيَ لةسةر سيَ). ئيَستا ئةو دةتوانيَت دةستبكات بة طةشةدان بة خيَزانيَكي رِؤحي (بة دةستثيَكردن لةطةلَ هةمان ئةو شويَن كةوتووة نويَيانةي عيسا).

لةبةرئةوةي ئةو زؤر وةفادارة من خؤشحالَم بؤ هاوبةشيكردن هةتا بتوانم و ببينم خودا دواتر ضي ئةنجام دةدات. هةميشة هةنطاويَك لةثيَك كاتدا. هةميشة ضانسيَكي دةدةميَ بؤ (فيَربوون) و (طويَ رِايةلَيكردن) و (هاوبةشيكردن)ي ئةو شتةي دةيزانيَت.

هةروةها من نويَذ بؤ ئةم كةسة دةكةم (هةتا بتوانم زؤرجار) كاتيَك سوثاسي خودا دةكةم ضونكة ئةو رِيَطةي بةمن داوة هاوبةشي لةطةلَدا بكةم و لةطةلَيدا فيَربم كاتيَك داوا لةخودا دةكةم [مةزنترين بةختةوةركردن (بةرةكةتكردن)] ي ثيَ ببةخشيَت.

گفتوگۆکردن

(١٠ خولەک)

- ئایا ئەمە ئەو نەخشەیە کە فێرکرایت کاتێک بۆ یەکەمجار دەستت کرد بە شوێنکەوتنی مەسیح؟ ئەگەر نا، چی جیاواز بوو؟
- دوای ئەوەی باوەڕت هێنا، چەند کاتی ویست تا دەستت کرد بە قوتابیکردنی ئەوانی تر؟
- پێت وایە چی ڕوودەدات ئەگەر شوێنکەوتووە نوێیەکان دەست بکەن بە هاوبەشکردن و بەقوتابیکردنی ئەوانیتر، دەستبەجێ؟

بخوێنەوە

(٥ خولەک)

بەقوتابیکردنی مراوی ئاسا

بةخيَربيَنةوة بؤ رِاهيَناني زومي

لةم خولةدا ئيَمة فيَردةبين ضؤن كؤمةلَيَك بةضكةمراوي كة تازة فيَري رِؤيشتن دةبن، دةتوانن يارمةيتي ئيَمة بدةن دوو لة طرنطترين بنةماكامي قوتابي دروستكردن تيَبطةين.

ئايا تؤ قةت كؤمةلَيَك بةضكةمراويت بينيوة لةدةرةوةن بؤ رِؤيشتن.

طرنط نية تؤ لةكويَيت لةجيهاندا ئةوة هةميشة وةك يةك واية.

مراوي دايك رِابةرايةتي دةكات و بةضكةكانيشي شويَني دةكةون (يةك لةدواي يةك) هةموو لة رِيزيَكدا.

مراوية دايكةكة رِابةرايةتي دةكات. بةضكةمراوية بضوكةكانيش شويَني دةكةون.

بەلاَم ئەطەر تۆ تەنانەت نزيكتر بيتەوە ئەوا تۆ دەبينيت شتيَكي تريش ڕوودەدات. هەر بەضكة مراويەكي بضوك لەڕاستيدا دوو ڕۆلَ دەبينيَت (بة تەواوي لەهەمان كاتدا).

هەر بەضكة مراويەكي بضوك (شويَنكەوتوويەكة) ضونكة ئەو شويَن مراويەدايكەكة دەكەويَت يا شويَن بەضكة مراويەكي تر دەكەويَت كة ڕيَك لەبەردەم ئەودا دەڕوات.

هەروەها بەتەواوي لەهەمان كاتدا.

هەر بەضكة مراويەكي بضوك (ڕابەريَكة) ضونكة ئەو ڕابەرايەتي ئەو (بەضكة مراوية) دەكات كة ڕيَك لەدواي ئەوەوة دەڕوات.

بۆية ئايا بەضكة مراويەكة(شويَنكەوتووة) يا (ڕابەرة)؟

ئەو هەردووكيانة.

هەروەها بۆية ئەو مراويانەي "" لەدەرەوەن بۆ ڕۆيشتن"" هەموو ثەيوەنديەكيان هەية بة دروستكردني قوتابي.

خودا دەيەويَت خيَزانەكەي دوور طەشەبكات (هەروەها ئەو ضاوەڕيَي هەموو شويَن كەوتوويەك دەكات ببيَت بة ڕابەر و هەموو باوەڕداريَك ببيَت بة هاوبەش و هەموو قوتابيەك ببيَت بة قوتابي دروست كەر) بەتەواوي لەهەمان كاتدا.

يەكيَك لەو تەلاَنەي ئيَمة دەكەوينة ناوي (وەك قوتابي و قوتابي دروستكەر) ئەو باوەڕەضەوتەية كة ئيَمة دەبيَت هەمووشتيَك بزانين يا تەنيا شتي زۆر بزانين ثيَش ئەوەي ئيَمة هاوبەشي هەرشتيَك بكەين.

بەلاَم ئەوة ئەوەنية ضۆن قوتابيَتي كاردەكات.

قوتابيەكان وەك بەضكەمراوي وان. بۆئەوەي ببن بة ڕابەر ئەوان ثيَويستيان بەوة نية هەموو شتيَك بزانن. ئەوان تەنيا دەبيَت يەك هەنطاو لەثيَش بن.

خودا دەيەويَت خيَزانەكەي خۆي لة وەفاداريدا طەشەبكات (بۆية ئەو ضاوەڕيَدەكات هەموو ڕابەريَك شويَن كەوتوو بيَت و هەموو هاوبەشيَك باوەڕداربيَت و هەموو قوتابي دروستكەريَك قوتابي بيَت هەروەها بەتەواوي لەهەمان كاتدا).

تەلَەيەكي تر كة ئيَمة دەكەوينة ناوي (وەك قوتابي و قوتابي دروستكەر) ئەو باوەڕة ضەوتەية كة كەسيَك لەشويَنيَك هەمووشتيَك دەزانيَت و ئەطەر ئيَمة تەنيا بيدۆزينەوة و شويَني بكەوين ئيتر ئيَمة بيرۆكەي نەطۆڕمان دەبيَت.

بەلاَم ئەوەش ئەوەنية قوتابيَتي ضۆن دروست دەبيَت.

لة شانشيني خودا تەنيا يەك "" مراوي دايك"" هەية كة هەموومان شويَني دەكەوين ئەوەش عيساي مەسيحة.

مزطيَني دەرنا. قەشەنا. ثرۆفيسۆري ثەيمانطاي ثەروەردەي ئايني نا. تەنيا عيسا شايستەي ثيَوەري تەواوي باوەڕي ئيَمەية.

تەواوي ئيَمة "" لة ثرۆسەداين""

هەميشة كەسيَك هەية كة نزيكترة لة عيسا كة ئيَمة دەتوانين شويَني بكەوين. هەميشة كەسيَك دەبيَت دوور تربيَت كة ئيَمة دەتوانين ڕابەرايەتي بكەين. طرنط نية بەلاَم دەبيَت ثيَطەمان و ضاومان و دلَمان بەتەواوي لەسەر عيسا ضەسثيو بيَت.

لة كتيَبي ثيرۆزدا (ثۆلَس) كة زۆربەي (ثەيماني نويَ)ي نوسي و دەستيكرد بة كلَيَسة يەكەمەكان، تەنيا نەينوسي ("" شويَن من كەون""). ئەو نوسي "" شويَن من كەون هەر وەك ضۆن من شويَن مەسيح دەكەوم"".

ثۆلَس زاني بەضكەمراويەكان لەهەموو شويَنيَك ضي دەزانن و دەبيَت هەموو قوتابيەكيش ضي بزانيَت (دەبيَت هەموو ڕابەريَك لة شانشيني خودا شويَن كەو توو بيَت) هەمووشمان شويَن عيسا دەكەوين.

هەروەها لەكتيَبي ثيرۆزدا ثۆلَس نوسي:

"" ئەوەي تۆ لەمنت بيست ....هاوبەشي ثيَبكة لەطەلَ ثياواني وەفادار ئەوانەي كة دەتوانن كەساني تر فيَربكەن.""

ثۆلَس زاني بەضكەمراويەكان لەهەموو شويَنيَك ضي دەزانن و دەبيَت هەموو قوتابيەكيش ضي بزانيَت (دەبيَت هەموو شويَن كەوتوويەك لة شانشيني خودا ڕابەر بيَت) دەبيَت هەمووشمان ڕابەرايەتي بكەين وەك عيسا كاتيَك دياني خۆمان دادەنيَين بۆكەساني تر.

ئەطەر تۆ بتەويَت خيَزاني خودا ببينيت دوور طەشة بكات و لة وەفاداريدا طەشەبكات ئيتر بيرلة دروستكردني قوتابي بكەوة وەك بەضكەمراويەكان (ببة بة ڕابەر و شويَن كەوتوو بەتەواوي لەهەمان كاتدا).

گفتوگۆکردن
(١٠ خولەک)

- یەکێک لە بوارەکانی بەقوتابیکردن (خوێندنەوە/تێگەیشتن لە پەرتووکی پیرۆز، نوێژکردن، هاوبەشکردنی چیرۆکی خودا و هتد) ئەو شتە چییە دەتەوێت زیاتر دەربارەی بزانیت؟ ئەو کەسە کێیە بتوانێت یارمەتیت بدات بۆ فێربوون؟
- یەکێک لە بوارەکانی قوتابی چییە هەست دەکەیت دەتوانیت لەگەڵ کەسانی تردا بەشداری بکەیت؟ ئەو کەسە کێیە دەتوانیت لەگەڵیدا بەشداری بکەیت؟

بخوێنەوە
(٥ خولەک)

چاوەکان بۆ بەدیکردنی ئەو شوێنەی پاشایەتی خودای لێ نییە

لەم خولەدا ئێمە فێردەبین ضۆن قوتابیەکان بۆ شوێني دوور و بەخێرایي زیاد دەبن کاتێك ئەوان دەست بە بینیني ئەو شوێنانە دەکەن کە شانشیني خوداي لێ نیە.

وەك مرۆظ ئێمە بیر لەو شتانە دەکەینەوە و سەرنج دەخەینە سەر ئەو شتانە و کار بۆ ئەو شتانە دەکەین کە ئێمە بتوانین بیانبینین. ئێمە ناوي دەنێین ڕاستەقینە. بەو ڕێطایەي شتەکان هەن. بەلاَم شانشینەکە زیاتر بە خێرایي طەشە دەکات کاتێك ئێمە سەرنج بخەینە سەر ئەو شتانەي کە ئێمە ناتوانین بیانبینین. ئەوشتانەي کە نین. یا ئەو شتانەي هێشتا نین.

شوین هەیە لە هەموو دەورماندا کە ویستي خوداي لێ ئەنجام نادرێت لەسەر زەوي هەروەك لە ئاسمان (بۆشایي طەورة هەیة کە تێکشکان و ضەوسانەوەي ئازارو و ئەشکەنجەو تەنانەت مردن بەشێکن لە ذیاني ئاسایي و هەموو ڕۆذێك).

هەموو قوتابیەك (هەموو شوێن کەوتوویەکي عیسا) ثێویستي بەوەیة بتوانێت ببینێت نەك تەنیا شانشیني خودا لەکوێیة بەڵکو لەکوێ شانشیني خوداي لێ نیة.

کاري شانشین بریتیة لە ضونة ناو ئەو بۆشاییانەو ئەو شوێنة تاریکانة و کارکردن بۆ داخستني ئەو کەلێنانة و هێناني ڕوناکي و ذیان لەماوەي کاتي خۆمان بۆئێرة بۆ سەر زەوي.

ئێمة دەتوانین ببینین لەکوێ شانشیني خودا نیة لە ماوەي دووڕذدا (لەڕێي ئەو خەڵکەي ئێمة ثێشتر دەیانناسین هەروەها لەڕێي ئەو خەڵکەي ئێمة هێشتا ضاومان ثێیان نەکەوتووة).

یەکەم ڕێطا لەڕێي ئەو خەڵکەوەیة کە ئێمة ثێشتر دەیانناسین (ثەیوەندي بەردەوامي هاوڕێ و خێزان و هاوکار و هاوثۆل و هاوسێ و کەساني زیاترمان).

ئەمة ئەو ڕێطایەیة کە (ضیرۆکي خودا) بە (خێراترین شێوة) طەشت دەکات. ئێمة ئەم کەسانەمان خۆش دەوێت و بایەخیان ثێدەدەین ضونکة ئێمة ثێشتر دەیانناسین. ئەوة سروشتیة.

عیسا باسي ضیرۆکي ثیاوێکي دەوڵەمەندي خۆثەرستي کرد (خۆبەزل زان لە ذیاندا و ئێستا لە دۆزەخدا سزا دەدرێت). ثیاوة دەوڵەمەندەکة ثاڕایەوة "" لازارۆس بنێرة بۆ ماڵي باوکم. با ثێنج براکەم ئاطاداربکاتەوة بۆئەوەي ئەوان نەیەن بۆ ئەم شوێنة ثیسة.""

عیسا نیشاني ئێمەي دا تەنانەت ضۆن کەساني خۆثەرست و ئەشکەنجەدەر هەندێك خۆشەویستي و خەمیان هەیة بۆ ئەو کەسانەي نزیکن لێیانەوة.

ئەو خەڵکەي ئێمة دەیانناسین لەذیانماندا دانراون ضونکة خودا ئێمەي خۆش دەوێت و لەئێمەي دەوێت ئەوانمان خۆش بوێت. ئێمة ثێویستمان بەوەیة ببین بە بەڕێوەبەري باشي ئەو ثەیوەندیة کەسایەتیانة بە خۆشەویستي و خۆڕاطري و کۆڵنەدان.

قوتابیەکان زیاد دەبن کاتێك ئەوان خەمیان هەیة بۆ ئەو کەسانەي خودا لەدەوري ئەوان داناون و ئەوان ثلانیکیان هەیة بۆئەوەي شتێك بکەن دەربارەي ئەوة.

تۆ دەتوانیت بایەخي ئەوان زیاد بکەیت و ثلانێکي سادة دروست بکەیت بۆ ئەوەي لەضەند هەنطاوێکي کەمدا زیادبکەن.

لێرة ثێت دەڵێین ضۆن (داوایان لێ بکة لیستێکي 100 کەسي بنوسن کە ئەوان ثێشتر دەیانناسن. داوایان لێ بکة ئەو لیستة بەش بکەن بۆ 3 جۆر.

- ئەو کەسانەي شوێن عیسا دەکەون.
- ئەو کەسانەي شەێن عیسا ناکەون.
- ئەو کەسانەي کە دڵنیا نین ئایا شوێني بکەون یا نا.

بۆ شوێن کەوتووەکان (قوتابیەکان دەتوانن سازیان بکەن و هانیان بدەن زیاتر بەرهەم هێن و وەفاداربن).

بۆ شوێن نەکەوتووەکان (قوتابیەکان دەتوانن فێربن ضۆن هاوبەشیان بکەن و بیانناسێنن بە خودایەکي زیندوو).

بۆ ئەوکەسانەي کە دڵنیانین (قوتابیەکان دەتوانن فێربن کاتي خۆیان وەبەربهێنن و شتي زیاتر فێربن).

هەروەها رِيَطايەك هەية كە ئيَمة ئەو شويَنة دةبينين كة شانشيني خوداي ليَ نية لةرِيَي ئەوكةسانةي ئيَمة ضاومان ثيَيان نةكةوتوون.

كةسانيَك هةن لة (دةرةوةي ثةيوةندية كةسايةتية نزيكةكاني ئيَمة) (ئةو كةسانةي ئيَمة نايانناسين و ئةو هاوسيَيانةي ئيَمة لة ""سلاَو"" زياتر هيضي ترمان ثيَنةطوتوون و ثياواني كارو ذنان كة لةسةر شةقام بةلاياندا تيَدةثةرِين و كةسة نامؤكان لة هةموو طونديَك، شارؤضكةيةك يا شاريَك كة تةنانةت هيَشتا قةت سةردانمان نةكردوون)

عيسا طووتي (لةهةموو نةتةوةكان قوتابي دروست بكةن).

عيسا طووتي (ئيَوة بةهةموو كةسيَك دةلَيَن دةربارةي من لة ئؤرشةليم لة هةموو يةهودا لة سامرية هةروةها هةتا ئةوثةرِي زةوي.

هاوبةشيكردن لةطةلَ ئةو كةسانةي ئيَمة دةيانناسين ئةو رِيَطايةية كة ضيرؤكي خودا (بةخيَراترين شيَوة) طةشت دةكات.

هاوبةشيكردن لةطةلَ ئةو كةسانةي ئيَمة هيَشتا نايانناسين ئةو رِيَطايةية كة ضيرؤكي خودا (بؤ دوورترين شويَن) طةشت دةكات.

ئةطةر ئيَمة ئةم كةسانةمان خؤش بويَت و بايةخيان ثيَبدةين كة نايانناسين ئةوة سروشتي نية. ئةوة لةسةرو سروشتيةوةية و بةلَطةي كاركردني (طياني ثيرؤزة) لةذيانماندا.

ئةو كةسانةي لاي خودا ثةسةندن كةمترين و دوايةمين و لةكيس ضوةكانن. ئةمانة ئةو كةسانةن كة (ئةو) طوزارشت لة (دلَي خؤي) بؤ ئةوان دةكات بؤ ضةندين بارة.

ئةطةر ئيَمة بمانةويَت وةك خودا وابين كةواتة ئةمانة ئةوكةسانةن كة دةبيَت ذياني خؤمانيان بؤ بةسةربةرين.

خودا فرمانمان ثيَ دةكات برِؤين (خودا دذي لةخؤبايي بوةكانة بةلاَم بةختةوةري (نعمةت) دةدات بة بيَ فيزةكان.

وةك شويَن كةوتواني عيسا دةبيَت ئيَمة بةختةوةري (نيعمةت) ببةخشين وةك ضؤن خودا دةيبةخشيَت بة بيَ فيزةكان و نائوميَدةكان و لةكيس ضوةكان .

قوتابيةكان زياد دةكةن كاتيَك ئةوان خةمي ئةو كةسانةيان هةية خودا لةذيانياندا دايناون.

قوتابيةكان تةنانةت زؤرتر زياددةكةن كاتيَك خةمي ئةو كةسانةيان هةية خودا لة نزيكي ئةوان داينةناون. بةلاَم تةنانةت ئةوكاتةش ئةوان هيَشتا ثيَويستيان بةثلانيَكة.

تؤ دةتوانيت يارمةتي زيادكردني بايةخي قوتابي بدةيت بؤ كةساني تر و ثلانيَكي سادة دروست بكةيت بؤ زيادكردن لةرِيَطةي ئةوةي كاتيَك تؤ رِاهيَنانيا ثيَ دةكةيت بةطةرِيَن بةدواي ئةو كةسانةي خودا ثيَشتر ئامادةي كردوون طويَ بيست بن.

عيسا طووتي (هةر كةئيَوة دةضنة ذووريَكةوة بلَيَن "" خودا ئةم مالَة بةختةوةربكات (بةرةكةت بكات) بة ئاشتي"" ئةطةر ئةو كةسانةي لةو مالَة دةذين ئاشتي خواز بن ئةوا نويَذةكةي تؤ بؤ ئاشتي بةختةوةريان دةكات. بةلاَم ئةطةر ئةوان ئاشتي خواز نةبن ئةوا نويَذةكةت بؤخؤت دةطةرِيَتةوة.""

ئةو كةسةي كة خودا ثيَشتر ئامادةي كردووة طويَ بيست بيَت ئةوا ئيَمة ناوي دةبةين بة (كةسي ئاشتي) (كةسيَك كة وةلاَمدةرة بؤ ثةيامي خودا و وةفادارة بؤ (طويَ رِايةلَيكردن) و (هاوبةشيكردن) لةطةلَ كةساني تر.

لةشويَنكدا كة ئيَمة كةسانيَكي زؤركةم دةناسين لةبري ئةوةي هاوبةشي بكةين لةطةلَ هاورِيَكانمان و خيَزانةكانمان و هاوكارةكانمان و هاوثؤلةكانمان و هاوسيَكانمان ئيَمة رِاهيَنان بةكةسيَكي ئاشتي دةكةين ضؤن بطاتة كةسة نزيكةكاني خؤي.

بةلاَم باشترين ئةنجام هةميشة ديَت كاتيَك ئيَمة سةرنج دةخةينة سةر كةسة وةفادارةكان. بيَتة بيرت وةفاداري نيشاندةريَت بة (طويَ رِايةلَيكردن)ي ئةوةي خودا ضي دةلَيَت بةئيَمة و (هاوبةشيبكةين) لةطةلَ كةساني تر.

كةساني وةفادار كة طويَ رِايةلَي دةكةن و هاوبةشي دةكةن وةك ئةو خاكة باشة وان كة عيسا باسي كرد.

عيسا طووتي (كةميَك تؤو كةوتة سةر زةويةكي باش لةوشويَنةدا رِوةكةكان سي يا شةست يا سةد ئةوةندة بةقةدةر ئةو تؤوانةي لةشويَنةكاني تر بلاَوكرابوونةوة بةرهةميان هيَنا.

- كةساني وةفادار دلَي رِةقيان نية كة وشةي خودا رِةتبكةنةوة.
- كةساني وةفادار بضوك نابنةوة كاتيَك ئةوان دةضةوسيَنريَنةوة يا كاتيَك كاتةكان سةخت دةبن.
- كةساني وةفادار سةرنجيان نارِوات بة خةمي ئةم جيهانة يا سامان كة بةردةوام نابن.
- كةساني وةفادار وةك ئةو ثياوة وان كة شةيتان كؤنترؤلَي كردبوو لة (طيَراسينس) كاتيَك طويَرِايةلَي ئةو شتةي كرد و هاوبةشيكرد كة عيسا نيشاني دا.

يةك ثياوي وةفادار كة طويَ رِايةلَي كرد و هاوبةشي كرد، كةسانيَكي زؤر زؤري بةرهةم هيَنا كة ويستيان زياتر عيسا بناسن.

كردنةوةي ضاوةكانمان بؤ ئةوةي ئةو شويَنة ببينين كة شانشيني خوداي ليَ نية و ثيَي بطةين لةرِيَي ئةو كةسانةي ئيَمة دةيانناسين و ئةو كةسانةي هيَشتا ئيَمة نايانناسين ئةو رِيَطايةية كة ضؤن قوتابيةكان زياد دةكةن و شانشيني خودا طةشة دةكات بؤ شويَني دوور و بة خيَرايي

گفتوگۆکردن
(١٠ خولەک)

- تۆ لەگەڵ کێدا ئاسوودەتریت لە هاوبەشیکردن -- کەسانێک پێشتر دەیانناسیت یان کەسانێک هێشتا نەتناسیون؟
- پێت وایە بۆچی وابێت؟
- چۆن دەتوانیت باشتربیت لە هاوبەشکردن لەگەڵ کەسانێک کەمتر ئاسوودەیت لەگەڵیان؟

بخوێنەوە
(٥ خولەک)

ئێوارە خوانی خاوەنشکۆ

تولکیتی زوم ئێوارە خوانی خاوەنشکۆ مەسیح فەرمووی - "من ئەو نانە زیندووەم لە ئاسمان دابەزیووە. هەرکەسێک لەو نانە بخوات بۆ هەتاهەتایە دەژیێت. ئەو نانە جەستەی منە، ئەوەی من دەیبەخشم لەپێناوی ژیانی جیهان." بەیەکەوەژیانی پیرۆز یان "ئێوارە خوانی خاوەنشکۆ" ڕێگایەکە بۆ ئاهەنگگێڕان بە پەیوەندییە نزیکەکەمان و پەیوەندی بەردەوامیمان لەگەڵ مەسیح. ئەمە ڕێگایەکی ئاسانە بۆ ئاهەنگگێڕان - کاتێک کە وەکو شوێنکەوتوی مەسیح کۆدەبنەوە، کات بەسەر بەرەن بەبێدەنگی، بە ئارامی بیربکەنەوە و دان بەگوناهەکانتان دابنێن. با کەسێک ئەم پارچە نوسراوە پیرۆزە بخوێنێتەوە -- "چونکە من ئەوەی لە خاوەنشکۆم وەرگرتووە بە ئێوەی رادەگەیەنم، ئەوەبوو مەسیحی خاوەنشکۆ لەو شەوەی ناپاکی لێکرا نانی هەڵگرت؛ کاتێک سوپاسیکرد، لەتیکرد و فەرمووی، "ئەوە جەستەی منە لەپێناوی ئێوە؛ ئەمە بۆ یادکرنەوەی من بکەن." (یەکەم کۆرنسۆس ١١: ٢٣- ٢٤) نانەکە دابەش بکە بەسەر کۆمەڵەکە و بیخۆن. بەردەوامبە لە خوێندنەوە -- "بەهەمان شێوە، دوای نان خواردن جامەکەی هەڵگرت و فەرمووی، 'ئەم جامە پەیمانی نوێیە بە خوێنی من؛ ئەوە بۆ یادکردنەوەی من بکەن هەرجارێک دەیخۆنەوە مردنی من ڕادەگەیەن لەپێناو ئێوە.'" (یەکەم کۆرنسۆس ١١: ٢٥) ئەو شەربەتە یان شەرابەی ئامادەتان کردووە بۆ گرووپەکەت دابەشییکەن و بیخۆنەوە. خوێندنەوەکە تەواو بکە -- "بۆیە هەرکاتێک لەنانەکەتان خوارد و لە جامەکەتان خواردەوە، ئێوە مردنی خاوەنشکۆ ڕادەگەیەنن هەتا دێتەوە." (یەکەم کۆرنسۆس ١١: ٢٦) تۆ بەڕژداریتکرد لە ئێوارە خوانی خاوەنشکۆ ئاهەنگ بگێڕن بە نوێژکردن یان گۆرانی وتن - چونکە تۆ هی ئەویت ئەویش بۆ تۆیە! ئێوارە خوانی خاوەنشکۆ نهێنیەکی پیرۆزە لەکڵێسای یەکەمەوە بەشێکی سەرەکییە لە ئامرازی تولکید.

چالاکی

(١٠ خولەک)

ئاهەنگی ئێوارەخوانی خاوەنشکۆ بگێڕن

- ١٠ خولەکی داهاتوو بەسەرببە بۆ ئاهەنگگێڕانی ئێوارەخوانی خاوەنشکۆ لەگەڵ گروپەکەت.

ناوەڕۆک:

کاتێک وەک شوێنکەوتوانی مەسیح کۆدەبنەوە:

١. کات بەسەر بەرە لە تێڕامانێکی ئارام، بە بێدەنگی گوناهەکانت لەبەرچاوبگرە و دانیان پێدابنێ.

٢. کاتێک ئامادە بوویت، با کەسێک ئەم بڕگەیە لە پەرتووکی پیرۆز بخوێنێتەوە – ئەوەی بە ئێوەم دا لە مەسیحی خاوەن شکۆم وەرگرتوو؛ ئەوە بوو مەسیحی خاوەن شکۆ لەو شەوەی تێیدا بە گرتن درا، نانێکی هەڵگرت، سوپاسی خودای کرد و لەتی کرد، فەرمووی: 'ئەمە جەستەی منە کە لە پێناوی ئێوەیە. ئەمە بۆ یادکردنەوەی من بکەن.' (١ کۆرنسۆس ١١: ٢٣-٢٤)

٣. ئەو نانە دابەش بکە بۆ گروپەکەت تەرخان کردووە، و بیخۆ.

٤. بەردەوام بە لە خوێندنەوە -- بە هەمان شێوە پاش نانخواردن، جامەکەی هەڵگرت و فەرمووی: «ئەم جامە پەیمانی نوێیە بە خوێنی من. هەر جارێک دەیخۆنەوە، ئەمە بۆ یادکردنەوەی من بکەن.' (١ کۆرنسۆس ١١: ٢٥)

٥. ئەو شەربەت یان شەرابەی کە بۆ گروپەکەت تەرخان کردووە، هاوبەشی بکە، و بیخۆرەوە.

٦. خوێندنەوەکە تەواو بکە: جا هەر کاتێک لەم نانەتان خوارد و لەم جامەتان خواردەوە، ئەوا مردنی مەسیحی خاوەن شکۆ ڕادەگەیەنن، هەتا دێتەوە. (١ کۆرنتیۆس ١١: ٢٦)

بە نوێژ یان گۆرانی ئاهەنگ بگێڕن. ئێوە بەشداریتان لە ئێوارەخوانی خاوەنشکۆ کردووە. تۆ هی ئەویت، ئەویش هی تۆیە!

پێداچوونەوە

(١ خولەک)

ئەو چەمکانەی لەم دانیشتنەدا بیستراون:

- مەزنترین بەرەکەتی دیدگەی کاستیک
- بەقوتابیکردنی مراوی ئاسا
- چاوەکان بۆ بەدیکردنی ئەو شوێنەی پاشایەتی خودای لێ نییە

ئەو ئامرازانەی لەم دانیشتنەدا بیستراون:

- ٣ خولەک شایەتیدان
- ئێوارە خوانی خاوەنشکۆ

ZÚME

سێیەم دانیشتی چڕ

پشکنین
(١ خولەک)

هەموو بەشداربووان و ئاسانکارەکان بچنە ژوورەوە.

یان zume.training/checkin و کۆد بەکاربهێنە: **3455**

نوێژکردن
(٥ خولەک)

نوێژبکە و سوپاسی خودا بکە بۆ ئەو ڕێگایانەی لە ڕێگەی شایەتحاڵی گەلەکەیەوە کاردەکات. ڕۆحی پیرۆزی ئەو بانگهێشت بکە بۆ ئەوەی کاتەکانتان پێکەوە بەڕێوەببات.

تێڕوانینێکی گشتی
(١ خولەک)

لەم دانیشتنەدا ئێمە گوێمان لەم چەمکە دەبێت و باسی دەکەین:

- کەسی ئاشتی

ئەم ئامرازانە زیاد دەکەین بۆ ئامرازی تولکیت:

- نوێژی پیرۆزکردن
- نوێژەڕۆ

بخوێنەوە

(٥ خولەک)

نوێژەڕۆ

زوم تولکید نوێژەڕۆ وشەی خودا پێمان دەڵێت پێویستە ئێمە "بپاڕێینەوە و نوێژ بکەین و نێوانگیری بکەین هەروەها سوپاسگوزاری پێشکەش بکەین لەپێناو هەموو خەڵک، بۆ پاشاکان و هەموو دەسەڵاتدارەکان - تاکو لە ژیانێکی ئارام و ئاشتیدا بژین لە هەموو خودا پەرستی و پیرۆزیەکدا. ئەمەش شتێکی چاکە و مایەی ڕەزامەندی خودای رزگارکارمانە، ئەوەی خوازیارە هەموو کەسێک ڕزگاربێت و راستی بناسێت." نوێژەڕۆ ڕێگایەکی سادەیە بۆ گوێڕایەڵبوونی راسپاردەی خودا تاکو نوێژ بۆ کەسانیتر بکەین. نوێژەڕۆ لەوە دەچێت - نوێژ بۆ خودا بکەین کاتێک بەڕێگاوە دەڕۆین. لە بری ئەوەی چاوەکانمان دابخەین و سەرمان دانەوێنین، چاوەکانمان دەکەینەوە بۆ بەدیکردنی دەوروبەرمان و دڵمان دانەوێنین بۆ ئەوەی بە خۆنزمکردنەوە داوا لەخودا بکەین تێوەبگلێت. دەتوانن لە گرووپی بچووکی دوو کەس یان سێ کەس نوێژەڕۆ بکەیت یان دەتوانیت خۆت بەتەنیا نوێژەڕۆ بکەیت. ئەگەر چوویتە نێو گرووپ - هەوڵبدەن بەدەنگی بەرز نوێژبکەن. گفتوگۆیەک لەگەڵ خودا دەربارەی ئەوەی هەمووان چی دەبینن ئەو پیداویستیانەی خودا دەیخاتە سەر دڵیانەوە. ئەگەر تۆ بە تەنیایت - نوێژ بکە بە بێدەنگی یان ئەگەر لەگەڵ کەسێکیت لە دەرەوە بە دەنگی بەرز نوێژ کە لە ڕێگادا چاوت پێی دەکەوێت. ئەمە چوار ڕێگایە بۆ ئەوەی بزانیت لەپێناو چیدا نوێژبکەیت لەکاتی نوێژەڕۆی تۆدا: چاودێریکردن -- چی دەبینیت؟ ئەگەر تۆ یاریەکی منداڵان لە باخچەکەدا دەبینیت، رەنگە هانت بدات نوێژبکەیت لەپێناو منداڵە دراوسێکان، بۆ خێزانەکان یان بۆ قوتابخانەکانی ناوچەکە. توێژینەوە بکە -- ئایە تۆ چی دەزانیت؟ بۆ ئەوەی خوێندنەوەت هەبێت لەسەر گەرەکەکەت، ڕەنگە دەربارەی هەندێک کەس شتێک بزانیت کەوا لەوێ دەژین، یان ئەگەر ناوچەکە بە دەست تاوان یان نادادپەروەریەوە دەناڵێنێت. نوێژ بۆ ئەو شتانە بکە و داوا لە خودا بکە کارێک بکات. ئاشکراکردن -- رەنگە رۆحی پیرۆز دڵت بجوڵێنێت. یان بیرۆکەیەک بێنە پێشەوە نوێژی بۆ بکە بۆ پێداویستیەکی تایبەت یان دیاریکراو. گوێبگرە - و نوێژبکە! پەرتووکی پیرۆز - ڕەنگە بەشێکت لە وشەکانی خودا خوێندبێتەوە وەکو ئامادەکاریەکەت بۆ ڕۆیشتنەکەت یان کاتێک دەڕۆیت لەوانەیە ڕۆحی پیرۆز وشەکانی پەرتووکی پیرۆز بێنێتەوە یادت. نوێژ دەربارەی ئەو بڕگەیە بکە هەروەها چۆن کاریگەری دەبێت لەسەر خەڵکی ناوچەکە. لێرە پێنج بواری کاریگەری دەخەینەڕوو تۆ دەتوانیت سەرنجت لەسەر بێت لەکاتی نوێژڕۆکەتدا. حکومەت - بەدوای ناوەندە حکومیەکان بگەڕێ و نوێژیان بۆ بکە وەک دادگاکان و باڵەخانەی فەرمانبەران یان ئۆفیسەکانی جێبەجێکردنی یاسا. نوێژ بکە بۆ پاراستنی ناوچەکە، لەپێناو دادپەروەری و دانایی خوداپەرستی بۆ رابەرەکانیان. کار و بازرگانی - بگەڕێ بەدوای ناوەندە بازرگانیەکان و نوێژیان بۆ بکە وەکو ناوچە دارایەکان و بازاڕەکان. نوێژ بکە لەپێناو وەبەرهێنانی راستودروست و سەپانیەتی چاکی سەرچاوەکان. نوێژ بکە بۆ دادوەری ئابوری و دەرفەت هەروەها لەپێناو بەخشەرە دڵفراوانەکان و خوداپەرستەکان ئەو کەسانەی خەڵکی لەپێش قازانجەکانەوە دادەنێن. خوێندن - بەدوای ناوەندەکانی خوێندندا بگەڕێ و نوێژیان بۆ بکە وەکو خوێندنگە و باڵەخانەکانی بەڕێوەبردن، هەروەها ناوەندەکانی ڕاهێنانی پێشەیی و کۆلێژە کۆمەڵایەتیەکان و زانکۆکان. نوێژ بکە بۆ پەروەدەکارە راستودروستەکان بۆ ئەوەی راستی خودا فێربکەن هەروەها هزری خوێندکارەکان بپارێزن. نوێژ بکە خودا دەستێوەردان بکات لە هەموو هەوڵەکانیاندا بۆ باشترکردنی درۆیەکان و سەرلێشێواوی. نوێژ بکە ئەو شوێنانە هاوولاتی دانا بنێرنە دەرەوە ئەو کەسانەی دڵێکیان هەیە بۆ خزمەتکردن و رابەرایەتی. پەیوەندیکردن - بەدوای ناوەندەکانی پەیوەندیکردن بگەڕێ و نوێژیان بۆ بکە وەک وێستگەکانی رادیۆ و تەلەفزیۆن و بڵاوکراوکارانی ڕۆژنامە. نوێژ بکە بۆ چیرۆکی خودا و شایەتی شوێنکەوتووەکانی تاکو بڵاوببنەوە بەنێو هەموو شارەکە و تەواوی جیهان. نوێژبکە تاکو ئەوان پەیامەکە بگەیەن لەڕێگەی نێوەندگیرەکەیەوە بۆ هەموو خەڵک تاکو لە هەموو شوێنێک کارەکانی خودا ببینن لایەنی رۆحی - بە دوای ناوەندەکانی رۆحیدا بگەڕێ نوێژیان بۆ بکە وەک باڵەخانەی کڵێساکان، مزگەوتەکان یان پەرسگەکان. نوێژبکە تاکو هەموو ئەوانەی وێڵن بەدوای لایەنی رۆحی ئارامی و ئاشتی لە مەسیحدا بدۆزنەوە بۆ ئەوەی بەهیچ ئاینێکی درۆینە و ئاڵۆزەوە سەرقاڵ نەبن. لە کۆتایدا پێنج ڕێگا دەخەینە ڕوو بۆ ئەوەی بتوانیت نوێژ بۆ ئەو کەسانە بکەیت کە چاویان پێت دەکەوێت لەکاتی نوێژەڕۆکەتدا: کاتێک دەڕۆیت و نوێژدەکەیت، ئاگاداری دەرفەتەکان بە گوێ لە هاندان و لایەنەکانی ڕۆحی خودا بگرە تاکو نوێژبکەیت بۆ تاک و ئەو گرووپانەی لەڕیگاکەتدا چاویان پێت دەکەوێت. دەتوانیت بڵێیت "ئێمە نوێژ بۆ ئەو کۆمەڵگەیە دەکەین، ئایە شتێکی تایبەت هەیە بۆ ئەوەی بتوانین نوێژی بۆ بکەین؟ یان بڵێ "من نوێژ دەکەم بۆ ئەو ناوچەیە. ئایە شتێکی تایبەت دەزانن کە پێویستە نوێژی بۆ بکەین؟" دوای گوێگرتن لە وەڵامەکانیان دەتوانن پرسیار لە داواکاری و پێداویستیەکانیان بکەن. ئەگەر لەگەڵیان هابەشکردی ڕاستەوخۆ نوێژی بەرەکەتیان بۆ بکە. ئەگەر خاوەنشکۆ رێنماییت بکات، لەوانەیە نوێژ بۆ پێداویستیتریش بکەیت. وشەی پیرۆز بەکاربهێنە بۆ ئەوەی یارمەتیت بدات ئەوەت لەبیربێت بە پێنج ڕێگای جیاواز دەتوانن نوێژ بکەن: جەستە (تەندروستی) کار (ئیش یان دارایی) سۆزداری (هاندان) کۆمەڵایەتی (پەیوەندییەکان) لایەنی ڕۆحی لە زۆربەی بارەکاندا، خەڵک سوپاسگوزارن تۆ ئەوەندە گرینگیان پێ دەدەیت و نوێژیان بۆ دەکەیت. ئەگەر کەسەکە باوەڕدار نەبوو، ڕەنگە نوێژەکەت دەرگای گفتوگۆی رۆحی بکاتەوە هەروەها دەرفەتێک بۆ ئەوەی چیرۆکی خۆت و چیرۆکی خودا باسبکەیت. هەروەها دەتوانیت بانگهێشتیان بکەیت بۆ ئەوەی بەژداربن لە خوێندنەوەی پەرتووکی پیرۆز یان میوانداری یەکێک بکەیت لە ماڵەکەیاندا. ئەگەر کەسەکە باوەڕداربوو دەتوانیت بانگهێشتیان بکەیت بۆ بەژداریکردن لە نوێژەڕۆکەت یان رایانبێنە چۆن بتوانن نوێژەڕۆ بکەن هەنگاوی سادە بەکاربێنە وەک نوێژکردن بۆ ناوچەی کاریگەریەکەت یان نوێژی پیرۆزکردن بکە تاکو خێزانی خودا زیاتر گەشە بکەن. نوێژەڕۆ ئامرازێکیتری سادە لە زووم تولکید

بخوێنەوە
(٥ خولەک)

کەسی ئاشتی

بەخێر بێنەوە بۆ ڕاهێنانی زومی

لە خولێکی ڕێشووتر ئێوە ناسران بە بیرۆکەی (کەسی ئاشتی). لەم خولەدا ئێمە بۆ وردەکاری زیاتر دەڕۆین دەربارەی ئەوەی دەبێت ئەو کەسە کێ بێت و چۆن بزانیت کاتێک تۆ کەسێکی وات دۆزیوەتەوە. (کەسی ئاشتی) دەتوانێت بە خێرایی دروستکردنی قوتابی زۆربکات تەنانەت لە شوێنێک کە شوێن کەوتووەکانی عیسا کەم بن و دووربن لەیەک.

کاتێک عیسا قوتابیەکانی خۆی ناردە دەرەوە بۆ هەرێمی نوێ بۆ دروست کردنی قوتابی (ئەو) فرمانێکی سادەی پێدان بەڵام فرمانەکە ستراتیجی بوو.

عیسا طووتی (ڕشتێنی ڕارەو جانتا و ڕێڵاو هەڵمەطرن و سلاو لەکەس مەکەن لەسەر ڕێتان. هەر ماڵێک ئێوە دەضنە ناوی یەکەم جار بڵێن "" ئاشتی بێت بۆ ئەم ماڵە"". ئەطەر ڕیاوی ئاشتیەکە لەوێ بێت ئەوا ئاشتیەکەی تۆ ڕشو دەدات لەسەری و بەڵام ئەطەر ڕیاوی ئاشتیەکە لەوێ نەبێت ئەوا ئاشتیەکە دەطەڕێتەوە بۆلای خۆت. لەهەمان ماڵدا بمێننەوە کاتێک ئەو ڕتانە دەخۆن و دەخۆنەوە کە ئەوان دەتاندەنێ ضونکە کرێکارەکە شایستەی کرێکەیەتی. بەردەوام لەماڵێکەوە بۆ ماڵێکی تر مەطوێزنەوە.

بەڵام هەموو ئەمانە واتایان ضییە؟

کاتێک ئێمە بیر لە دروستکردنی قوتابی دەکەینەوە ڕەنطە یەکەم بیرکردنەوەمان بریتی بێت لە (باشتر ئێمە داراییمان ڕێک بخەین و ئامانجێکی ڕوون هەڵبذێرین و ڕلانێکی ڕوونی کردارمان هەبێت. ئەطەر عیسا طووتویەتی "" برۆن"" باشترە ئێمە ""برۆین"" و بەردەوام بین لە ڕۆیشتن! بەهەموو یەکێک بڵێین! لە هەموو شوێنێک! هەموو کاتێک!!!

بەڵام عیسا لە ڕێنماییەکانی خۆیدا لەوە دەضوو زۆر کەمتر خەمی هەبێت دەربارەی دارایی و جۆش و زیاتر خەمی هەبوو لەسەر سەرنج.

عیسا دەیویست قوتابیەکانی بطەڕێن بۆ (وەبەرهێنان بکەن لە) (کەسی ئاشتی).

کاتێک تۆ دەتەوێت قوتابی دروست بکەیت لە شوێنێک کە قوتابی زۆر یا تەنانەت هیض قوتابیک بونی نیە ئەوا ڕەنطە طەڕان بەدوای (کەسی ئاشتی) طرنطترین شت بێت تۆ بیکەیت.

(کەسی ئاشتی) بریتیە لە:

- کەسێک کە (کراوە) بێت بۆ طوێبیستنی (ضیرۆکی تۆ) و (ضیرۆکی خودا) و (هەواڵی خۆشی عیسا).
- کەسێک (میواندار) بێت و (بەخێرهاتن)ی تۆبکات بۆ ماڵەکەی خۆی یا شوێنی کارەکەی یا بێتە ڕاڵ بۆنەکان لەطەڵ خێزان و هاوڕێکان.
- کەسێک کە (کەسانی تر دەناسێت) (یا لەلایەن کەسانی ترەوە دەناسرێت) و دڵخۆشە بە ڕاکێشانی کۆکردنەوەی کۆمەڵێکی بضوک یا تەنانەت قەرەباڵغیەک.
- کەسێک کە (وەفادارە) و (هاوبەشی) ئەو ڕتانەدەکات کە فێری دەبن لەطەڵ کەسانی تر(تەنانەت ڕاش ئەوەی تۆ ڕۆیشتویت).

لە کتێبی ڕیرۆزدا ئێمە فێردەبین لە عیسا و شوێن کەوتووەکانی خۆی کاتێک ضاویان بە (کەسانی ئاشتی) دەکەوێت ڕووداوێکی کەمیک ضاوەڕوان نەکراوە.

لە هەرێمی (طادەرینس) عیسا ضاوی بە ڕیاوێک کەوت کە شەیتان کۆنترۆڵی کردبوو کە بە دوورخراوەیی دەژیا بەزنجیرەوە. ئێمە هەرطیز بیر لەو ناکەینەوە وەك (کەسی ئاشتی)، بەڵام ئەو (کراوە) بوو بۆ طوێبیستنی عیسا. ئەو (میواندار) بوو و (بەخێرهاتن)ی عیسای کرد بۆئەوشوێنەی لێی دەژیا. ئەو (باش ناسراوبوو) و دەیتوانی بەئاسانی قەرەباڵغی ڕابطێشێت (تەنانەت ئەطەر بۆ ڕەوشتی تورەیی خۆیشی بوایە). عیساش بۆی دەرکەوت کە ئەو ڕیاوە (وەفادار)'ە و (هاوبەشی) ئەو شتەی دەکرد کە عیسا مەبەستی هەبوو بۆ ئەو لەطەڵ خێزانەکەی خۆی و کۆمەڵطاکەی خۆی و هەموو وڵاتەکەی خۆی. لەڕاستیدا کاتێک عیسا طەڕایەوە بۆئەو ناوضەیە قەرەباڵغیەکی طەورە دروست بوو کاتێک دڵخۆش بوون ئەو (ڕیاوە) ببینن کە دەربارەی ئەو زۆریان بیستبوو.

لەسامریە عیسا ضاوی کەوت بە ذنێک لە لای بیرێکەوە. ئەو (کراوە) بوو بۆ عیسا کاتێک (حەزیدەکرد) (میواندار)بێت و وەڵامی داواکەی عیسا بداتەوە بۆ خواردنەوەیەک. ئێمە دەزانین ئەو ذنە ڕێنج مێردی هەبوو و هێشتا لەطەڵ ڕیاوێکی تر دەژیا لە شارۆضکەیەکی بضوکدا. ئەو ذنە دڵنیا بوو کە (کەسانی تر دەیناسن). هەروەها ڕاش ئەوەی عیسا قسەی بۆئەو کرد ئەو (وەفادار)بوو و (هاوبەشی)کرد (ئەوەندە زۆر و ئەوەندە بەخێرایی کە تەواوی شارۆضکەکە داوایان لە عیساکرد بمێنێتەوە و هاوبەشیان لەطەڵ بکات. ئەویش کردی.

کەواتەئەطەر (کەسی ئاشتی) بتوانێت لەهەموو شوێنێک بذی دەتوانێت هەموو شتێک بکات و دەتوانێت هەموو کەسێک بێت کە ئێمە دەیناسین یا ضاومان ڕێدەکەوێت (ئێمە ضۆن یەکێک بدۆزینەوە)؟

ئێرة سيَ رِيَطاي سادةية:

ئيَمة داواي رِاسثيَري لة كةساني ناو كؤمةلَطاكة دةكةين (ئةو كةسة كيَية كة ليَرة متمانةي ثيَدةكريَت؟ ئةيا لةم شويَنة كةسيَك هةية كة بيرلةكةساني تربكاتةوة ثيَش ئةوةي بير لةخؤي بكاتةوة؟ ئةطةر ئيَمة طويَ بيستي هةمان ناوبووين دووبارةو سيَ بارة (ئيَمة هةولَ دةدةين ضاومان ثيَي بكةويَت و هاوبةشي بيرؤكة رؤحيةكاني لةطةلَ بكةين و بزانين ئايا ئةو كراوةية بؤ طويَبيستن و هاوبةشيكردن.

ئيَمة (ئامادةيي نيشان دةدةين) نويَذبؤيةكيَك بكةين كاتيَك (رِيَكردني نويَذ) دةكةين يا لةكارداين يا لة ياريكردنداين (لةهةركوييَةك هةليَكمان هةبيَت) و دواتر ئةو نويَذكردنة دةطؤرِين بؤ ئاخاوتني رِؤحي.

ئيَمة بيرؤكةي رِؤحي (دةخةينة) ناو هةموو ئاخاوتنةيَكةوة بؤئةوةي ببينين ئايا خودا كاردةكات لةذياني ئةو كةسة. ئةطةر ئةو كراوةبيَت و حةزبكات دواتر ئيَمة دةثرسين ئايا ئةو حةزدةكات كؤمةلَيَك كؤبكاتةوة و طفتوطؤي تةنانةت زياتر بكةين.

(داواي) رِاسثيَري بكة و (ئامادةيي نيشان بدة) بؤ نويَذكردن و بيرؤكةي رِؤحي (ثيَشكةش بكة). ئةمانة هةموو ئةو رِيَطايانةن كة ئيَمة دةتوانين دةستبكةين بة ثرؤسةي دؤزينةوةي (كةسي ئاشتي).

طرنطيش نية ئيَمة ضؤن دةياندؤزينةوة تؤ ئةوةت بيربيَت عيسا طووتي (كةسي ئاشتي) يةكيَكة كة دةبيَت ئيَمة زؤربةي كاتةكةماني لةطةلَدا بةسةربةرين بؤدروستكردني قوتابي.

ئةو بيركردنةوةية ئاسانة كة ""دادثةروةرانةترين"" بةكارهيَناني كاتي خؤمان بريتية لة بةخشيني كةميَك لةخؤمان بة هةموو يةكيَك بةيةكساني. بةلاَم عيسا طووتي (نيشانيشيدا) ئةو نايةويَت ئيَمة لةطةلَ هةموو كةسيَك سةرزارةكي بين بةلَكو بةقولَي ببةخشين بة ضةند كةسيَكي كةم.

زؤرجار عيسا قةرةبالَغي دروستكردووة بةلاَم كتيَبي ثيرؤز دووبارةو سيَ بارة ثيَمان دةلَيَت كة عيسا لةو قةرةبالَغيانة دووردةكةوتةوة بؤئةوةي تةنيا لةطةلَ ئةو دوانزةكةسة كات بةسةربةريَت كة نزيكترين شويَن كةوتووي خؤي بوون.

ضةند كاتيَك هةبووة كة عيسا كاتي زياتري بةسةربردووة لةطةلَ كؤمةلَيَكي بضوكتري سيَ كةسي.

ئةطةر عيسا كة هيَز و وزةو دةسةلاَت و بةرزةفتكردن (انزيبات) و ذيري و زانين و تيَطةيشتن و بةخشندةيي زياتري هةبوو برِياريدا كاتي خؤي بةسةربةريَت بةقولَي وةبةرهيَنان لة ضةند كةسيَك بكات و بةقوتابيةكانيشي طووت هةمان شت بكةن، ئايا ئةوة ئةو واتاية نابةخشيَت كة دةبيَت ئيَمةش ثةيرِةوي نمونة بيَطةردةكةي ئةوبكةين و هاوبةشي بكةين؟

(كةسي ئاشتي)

دؤزينةوةي كةسي ئاشتي ئاسان نية (رِةنطة يةكيَك بيَت لة هةزاركةس). بةلاَم وةك خشلَيَكي شاراوة شاياني ئةوةية بؤي بطةرِيَيت لةبةر ئةوةي بةهاي ئةو كةسانة لة طةشةكردني خيَزاني خودا ثيَوانة ناكريَت.

گفتوگۆکردن

(١٠ خولەک)

- ئایا کەسێک "ناوبانگێکی خراپ"ی هەبێت (وەک ژنە سامرییەکە یان ئەو پیاوەی ڕۆحە پیسەکانی تێدابوو لەناو گۆرستان دەژیا) دەتوانێت بەڕاستی کەسی ئاشتی بێت؟ بۆچی یان بۆچی نا؟
- کۆمەڵگەیەک یان بەشێکی کۆمەڵگە لە نزیک تۆ چییە کە پێدەچێت ئامادەیی شانشینی کەم (یان هیچ) بەسەرەوە نەبێت؟
- چۆن کەسێکی ئاشتی (کەسێکی کراوە بێت، میواندۆست بێت، کەسانی دیکە بناسێت و هاوبەشی بکات) بڵاوبوونەوەی مزگێنی خێرادەکات لەو کۆمەڵگەیەدا؟

چالاکی

(١٠ خولەک)

نوێژی پیرۆزکردن بکە

- دابەشبوون بەسەر گروپی دوو یان سێ کەسیدا و ئەنجامدانی نوێژکردن لە پێنج ناوچەی بۆ پیرۆزکردن و نوێژ کردن لەسەریان.

ناوەڕۆک:

نەخشەی نوێژی پیرۆز

شێوازی نوێژ پێنج ڕێگا دەدات کە دەتوانیت نزا بۆ ئەو کەسانە بکەیت کە لە هەر کاتێکدا چاوت پێی بکەوێت، بەڵام بە تایبەتی لە کاتی کات بەسەربردنت لە نوێژدا.نوێژەڕۆدا.

- **جەستە** - تەندروستی
- **کار** - کار و دارایی
- **سۆزداری** - ڕەوشت
- **کۆمەڵایەتی** - پەیوەندییەکان
- **ڕۆحی** - زیاتر ناسین و خۆشویستنی خودا

چالاکی

(٦٠-٩٠ خولەک)

نوێژەڕۆ

- دابەشبن بەسەر گروپی دوو یان سێ کەسیدا و بچنە دەرەوە بۆ ناو کۆمەڵگە بۆ ئەنجامدانی نوێژەڕۆ.
- هەڵبژاردنی شوێنێک دەتوانرێت ئەوەندە سادە بێت بە پێ بڕۆیت لە دەرەوە لەو شوێنەی ئێستا لێیەتی، یان دەتوانیت پلان دابنێیت بۆ ئەوەی بچیتە شوێنێکی دیاریکراو.
- بڕۆ وەک ئەوەی خودا سەرکردایەتی دەکات، و پلان دابنێ بۆ بەسەربردنی ٦٠-٩٠ خولەک بۆ ئەم چالاکیە.
- ئەم دانیشتنە بە چالاکی نوێژەڕۆ کۆتایی دێت.

ناوەڕۆک:

چوار سەرچاوە کە دەتوانن ڕێنمایی نوێژەکەت بکەن:

١. **چاودێری** چی دەبینیت؟ ئەگەر یاری منداڵێکتان لە حەوشەیەکدا بینی، لەوانەیە هانتان بدات نوێژ بۆ منداڵانی گەڕەکەکە، بۆ خێزانەکان یان بۆ قوتابخانەکانی ناوچەکە بکەن.

٢. **توێژینەوە** چی دەزانیت؟ ئەگەر تۆ لەبارەی گەڕەکەکە خوێندووتەوە، لەوانەیە شتێک دەربارەی ئەو کەسانە بزانیت کە لەوێ دەژین، یان ئەگەر ناوچەکە بەدەست تاوان یان نادادپەروەرییەوە دەناڵێنێت. نزا لەسەر ئەم شتانە بکە و داوا لە خودا بکە کار بکات.

٣. **ئاشکراکردن** ڕەنگە ڕۆحی پیرۆز دڵت بجوڵێنێت یان بیرۆکەیەک بۆ پێویستییەکی تایبەت یان بوارێکی نوێژکردن بهێنێتە بەرچاو. گوێ بگرە - و نوێژ بکە!

٤. **پەرتووکی پیرۆز** لەوانەیە بەشێک لە وشەی خودات خوێندبێتەوە وەک ئامادەکارییەک بۆ ڕۆیشتنەکەت یان لەکاتی ڕۆشتنتدا، ڕەنگە ڕۆحی پیرۆزدەقێکی پەرتووکی پیرۆزت بهێنێتە بەرچاو. نوێژبکە دەربارەی ئەو برگەیە و چۆن کاریگەری لەسەر خەڵکی ئەو ناوچەیە هەبێت.

پێنج بواری کاریگەری کە نوێژ لەسەریان چڕ بکرێتەوە:

١. **حکومەت** بەدوای ناوەندەکانی حکومەتدا بگەڕێ و نوێژیان لەسەر بکە وەک دادگا، بینای کۆمیسیۆن یان فەرمانگەکانی جێبەجێکردنی یاسا. نزا بۆ پاراستنی ناوچەکە، بۆ دادپەروەری و بۆ حیکمەتی خودایی بۆ سەرکردەکانی.

٢. **بازرگانی و پیشەسازی** بەدوای ناوەندە بازرگانییەکان وەک ناوچەی دارایی یان ناوچەی بازرگانیدا بگەڕێ و نوێژیان لەسەر بکە. نزا بۆ وەبەرهێنانی ڕاست و بەڕێوەبردنی باشی سەرچاوەکان بکەن. نوێژ بۆ دادپەروەری و دەرفەتی ئابووری و بۆ بەخشەرە بەخشندە و خواپەرستەکان بکەن کە مرۆڤەکان لە پێش قازانجەوە دابنێن.

٣. **خوێندن** بەدوای ناوەندەکانی خوێندن بگەڕێ و نوێژیان بۆ بکە وەک قوتابخانە و بینای کارگێری، ناوەندەکانی ڕاهێنانی پیشەیی، کۆلێژە کۆمەڵایەتییەکان و زانکۆکاندا بگەڕێ و نوێژیان لەسەر بکە. نوێژ بۆ پەروەردەکارە ڕاستگۆکان بکەن کە فێری ڕاستییەکانی خودا بکەن و مێشکی خوێندکارەکانیان بپارێزن. نوێژبکە خودا دەستوەردان بکات لە هەموو هەوڵێکدا بۆ پەرەپێدانی درۆ یان سەرلێشێواوی. نوێژبکەن ئەم شوێنانە هاوڵاتیانی ژیر بنێرن کە دڵیان هەیە بۆ خزمەتکردن و سەرکردایەتیکردن.

٤. **پەیوەندیکردن** بەدوای ناوەندەکانی پەیوەندیکردن وەک ڕادیۆ و تەلەفزیۆن و بڵاوکەرەوەی ڕۆژنامەکاندا بگەڕێ و نوێژ بکە. نزا بکەن بۆ ئەوەی چیرۆکی خودا و شایەتحاڵی شوێنکەوتووانی لە سەرانسەری شارەکە و لە سەرانسەری جیهاندا بلاوبێتەوە. نزا بکە کە پەیامەکەی لە ڕێگەی میدیای خۆیەوە بگەیەنرێتە خەڵکەکەی و گەلی خودا لە هەموو شوێنێک کارەکانی خودا ببینن.

٥. **لایەنی ڕۆحی** بەدوای ناوەندە ڕۆحییەکانی وەک بینای کڵێسا، مزگەوت یان پەرستگاکاندا بگەڕێ و نوێژیان لەسەر بکە. نوێژبکە کە هەموو گەڕانێکی ڕۆحی ئارامی و ئاسوودەیی لە مەسیحدا بدۆزێتەوە و بەهۆی هیچ ئایینێکی درۆوە سەرقاڵ نەبێت و سەری لێ نەشێوێت.

نوێژکردن
(٥ خولەک)

پێش ئەوەی بچیتە دەرەوە بۆ چالاکی نوێژەڕۆ، دڵنیابە لەگەڵ گروپەکەت نوێژ بکەیت بۆ ئەوەی کاتەکانتان پێکەوە کۆتایی پێبهێنن.

سوپاس بۆ خودا ونبووەکان و دواهەمین و یەکەمینەکانی وەکو یەکتر خۆشدەوێت – بە ئێمەشەوە!

داوای لێبکە دڵی خۆت و دڵی ئەو کەسانە ئامادە بکات لە کاتی پیاسەکەتدا چاوت پێی دەکەوێت بۆ ئەوەی کراوە بن بەرامبەر بە کارەکانی.

پشویەک وەربگرە

تێڕوانینێکی گشتی
(١ خولەک)

لەم دانیشتنەدا ئێمە گوێمان لەم چەمکە دەبێت و باسی دەکەین:

- دڵسۆزی لە زانین باشترە

وە ئەم ئامرازە زیاد دەکەین بۆ تولکیتی خۆمان:

- کۆبوونەوەی گرووپی ٣/٣

بخوێنەوە
(٥ خولەک)

دڵسۆزی

لةم خولةدا ئَيمة فيَردةبين ضؤن (وةفاداري) ثيَوانةيةكي زؤر باشتري كاملَ بوني رِؤحية زياتر لة زانين و رِاهيَنان. دوو بيرؤكة هةن كة بونةتةهؤي دروست بووني ذمارةيةك طرفت لة كلَيَسةدا ئةمرِؤ.

يةكةم ئةو بيرؤكةيةية كة كاملَ بوني رِؤحي كةسيَك دةبةستيَتةوة بةوةي ئةوكةسة ضةند زانياري هةية دةربارةي وشةي خودا. ئةو كةسة هةلَسوكةوت دةكات طوايا (باوةرِي رِاست) يا ئؤرتؤدؤكسي ثيَوانةيةكي باشي تواناي كةسيَكة بؤ خزمةتكردن.

دووةم ئةو بيرؤكةيةية كة تواناي كةسيَك بؤ رِابةريكردن ثيَويستي بة "" رِاهيَناني تةواوة"" ثيَش ئةوةي ئةوكةسة دةست بة خزمةتكردن بكات. ئةوكةسة هةلَسوكةوت دةكات طوايا (زانيني تةواو) ثيَوانةيةكي باشي تواناي كةسةكةية بؤ خزمةتكردن.

طرفتةكة لةطةلَ يةكةم بيرؤكة (ثشتبةستن بة ئؤرتؤدؤكسي) يا (باوةرِي رِاست) ئةوةية كة شةيتان خؤشي زانياري لةسةر كتيَبي ثيرؤز هةية زياتر لةهةموو مرؤظيَك. (وشةي خودا) دةلَيَت (تؤ باوةرِيكة كة يةك خودا هةية. باشة! تةنانةت شةيتانيش باوةرِي ئةوةي هةية) لةطةلَ ئةوةشدا دةلةرزيَت.

ثيَوانةي باشتري كاملَ بوني رِؤحي كةسيَك بريتية لة ئؤرتؤثراكسي ("" ثراكتيزةي رِاست"").

دةبيَت ئَيمة زياتر طرنطي بدةين بة (وةفاداري) لةرِيَي (طويَ رِايةلَيكردن) و (هاوبةشيكردن) زياتر لة ثيَوانةكردني كاملَ بون تةنيا لةسةربنةماي ئةوةي ئَيمة ضي دةزانين.

طرفتةكة لةطةلَ دووةم بيرؤكة (كة دةبيَت كةسيَك بةتةواوي رِاهيَنريَت ثيَش ئةوةي ئةوكةسة رِابةرايةتي دةكات ئةوةية كة هيض كةس قةت بةتةواوي رِاناهيَنريَت).

عيسا نمونةي دروست كرد كاتيَك رِابةراني طةنجي ناردة دةرةوة كة هيَشتا شتي زؤر مابوو فيَري بن بؤئةوةي هةنديَك لة طرنطترين كاري (شانشينةكة) ئةنجام بدةن.

(وشةي خودا) دةلَيَت (عيسا بانطي هةر دوانزة نيَردراوةكةي خؤي كرد و هيَزي تةواوي دانيَ بةسةر هةموو شةيتان و نةخؤشيةكاندا. دواتر ئةو ئةواني نارد بؤئةوةي قسةبكةن دةربارةي شانشيني خودا و نةخؤش ضاكبكةنةوة.

ئةم ثياوانة نيَردران ثيَش ئةوةي (بوترس) هاوبةشي باوةرِي خؤي كرد كة عيسا (رِزطاركةرة) (ئةو شتةي كة ئيَمة وةك يةكةم هةنطاوي باوةرِ سةيري دةكةين). تةنانةت ثاش ئةوةي (بوترس) نيَردرابوو عيسا زؤر جار سةرزةنشتي (بوترس)ي كرد بةهؤي هةلَكردنةوة و (بوترس)يش هيَشتا دواتر بةتةواوي نكولَي لة عيسا دةكرد. شويَن كةوتووةكاني تر مشتومرِيان بوو لةسةر ئةوةي كيَ مةزنترينة و هةريةكةيان ض رِؤلَيَك بطيَرِن لة (شانشيني) ئايندةي (خودا).

ئةوان هيَشتا شتي زؤريان هةبوو فيَري بن بةلاَم عيسا ئةواني خستة كاركردنةوة كاتيَك ئةوان هاوبةشي ئةو شتةيان كرد كة ثيَشتر دةيانزاني.

وةفاداري زياتر لة زانين شتيَكة كة دةستتيَ دةكات هةركة كةسيَك دةست بة شويَن كةوتني عيسا بكات.

وةفاداري زياتر لة رِاهيَنانكردن شتيَكة كة دةتوانريَت ثيَوانة بكريَت بةوةي ئيَمة ضي دةكةين بةو شتةي ثيَمان دراوة.

ئةطةر ئيَمة (طويَرِايةلَ) ي ئةوشتة بين كة طويَ بيستي دةبين و (هاوبةشي) بكةين لةطةلَ كةساني تر ئةوا ئيَمة وةفادارين.

ئةطةر ئيَمة طويَ بيست بين بةلاَم طويَرِايةلَيكردن و هاوبةشيكردن (رِةتبكةينةوة) ئةوا ئيَمة بيَ وةفاين.

كاتيَك ئيَمة قوتابيةكان زياد دةكةين با دلَنيايي بكةين كة ئيَمة ثيَوانةي شتة رِاستةكان دةكةين.

گفتوگۆکردن

(١٠ خولەک)

بیر لە فەرمانەکانی خودا بکەوە لەو شتانەی دەزانیت. ئایە تا چەند دڵسۆزی لە ڕووی گوێڕایەڵی و هاوبەشکردنی ئەو شتانە؟

بخوێنەوە

(٧٥ خولەک)

کۆبوونەوەی گرووپی ٣/٣

ڕاهێنانی زومێ - شێوازی کۆمەڵەی ٣/٣

بەخێربێنەوە بۆ ڕاهێنانی زومێ. لەم دانیشتنەدا، فێری ئەوە دەبین کە چۆن کۆمەڵەی ٣/٣ (تێبینی: وەک "سێ لەسەر سێ" دەربڕاو) شێوازێکە بۆ کۆبوونەوە کە یارمەتی شوێنکەوتووانی عیسا دەدات تاکو یارمەتی یەکتری بدەن بۆ ئەوەی زیاتر لە نزیک شوێنکەوتووی عیسا بن.

عیسا فەرمووی -- "لە کوێدا دوو یان سێ کەس بە ناوی منەوە کۆببنەوە، من لە ناوەڕاستیاندا دەبم." ئەمە بەڵێنێکی بەهێزە، و هەر شوێنکەوتوومکی عیسا دەبێت سوود لێ وەربگرێت. بەڵام کاتێک وەک کۆمەڵەیەک پێکەوە دێن، چۆن کاتتان بەسەر دەبەن؟

کۆمەڵەی ٣/٣ ئەوەیە کە کاتی کۆبوونەوەکەیان دابەش بە ٣ بەش دەکات، بۆ ئەوەی بتوانن گرنگترین شتانە پەیڕەو بکەن کە عیسا فەرمانی پێ دەدات.

ئاوا کار دەکات:

نیگای دواوە (بینراو - ١/٣) یەکەم سێیەکی کاتی کۆمەڵەکە بۆ نیگای دواوە بەکاردێت، بۆ ئەوەی بزانن چی ڕوویداوە لە کۆتا کۆبوونەوەمانەوە.

نیگای سەرەوە (بینراو - ٢/٣) ناوەڕاستی سێیەکی کاتی کۆمەڵەکە بۆ نیگای سەرەوە بەکاردێت بۆ داواکردنی دانایی و ئاڕاستەکردنی خودا لە ڕێگەی نووسراوەکانی پیرۆز، گفتوگۆ و نوێژەوە.

نیگای پێشەوە (بینراو - ٣/٣) کۆتا سێیەکی کاتی کۆمەڵەکە بۆ نیگای پێشەوە بەکاردێت بۆ ئەوەی چۆن هەریەکەمان دەتوانین ئەوە جێبەجێ بکەین و گوێڕایەڵی بین لەوەی فێرمان بووە.

لەم دانیشتنەدا کۆمەڵەکەتان بە وەشانێکی کورت لە کۆمەڵەی ٣/٣ ڕێنمایی دەکرێت بۆ ئەوەی ئامادەتان بکات بۆ وەشانێکی تەواو لە ژیانی ڕاستەقینەدا. بیرتان بێت لە دانیشتنی هەناسەدانی ڕۆحی؟ هەناسە بدە ناوەوە، گوێ لە خودا بگرە. هەناسە بدە دەرەوە، گوێڕایەڵی بە لەوەی گوێت لێ گرتووە و هاوبەشی بکە لەگەڵ کەسانی تر. ئەمە ئەوەیە کە کۆمەڵەی ٣/٣ کاری لەسەر دەکات.

ئەم دانیشتنەی پراکتیسەکردن نزیکەی کاتژمێرێک و کەمێک زیاتر خایەندە، و بە خێرایی جوولە دەکات. ئەگەر کۆمەڵەیەکی گەورەت هەیە یان ئەوانەی حەز لە گفتوگۆی قووڵ دەکەن، لەوانەیە بتەوێت داوا لە ئەندامێکی کۆمەڵەکە بکەیت یارمەتیت بدات لە پاراستنی کات لەگەڵ کاتژمێر یان تایمەر.

لە ژیانی ڕاستەقینەدا، ئەم هەنگاوانە بە خێرایی کەمتر دەجووڵێن، بەڵام لە کاتی پراکتیسەکردندا دڵنیابە لە بەردەوامبوون بۆ ئەوەی کاتت نەبڕێت. هیچ هەنگاوێک مەهێڵە - هەموویان گرنگن!

بیرت بێت کۆمەڵەی ٣/٣ وەک خوێندنەوەی کتێبی پیرۆز نییە - بە مەبەست! بە ئەم ئەزموونە وەک دەرفەتێک سەیری بکە بۆ فێربوونی شێوازێکی نوێیو کۆبوونەوە و بزانە چ چاکەیەک خودا بۆ کاتتان پلانی داناوە. ئامادەیت بۆ دەستپێکردن؟ با دەست پێ بکەین!

نیگای دواوە
یەکەم سێیەکی کاتمان بۆ نیگای دواوە بەکاردەهێنین لە ڕێگەی گرنگیدان بە یەکتریەوە، سوپاسکردن، هاوبەشکردنی تەنگانەکانمان و نوێژکردن بۆ ئەندامانی تری کۆمەڵەکەمان. هەروەها پشکنین دەکەین بۆ ئەوەی بزانین ئایا هەر کەسێک لە کۆمەڵەکە دەرفەتی هەبووە گوێڕایەڵی بکات و هاوبەشی بکات لەوەی فێری بووە لە کۆتا جار کە پێکەوە بووین.

هەنگاوی یەکەم - "سوپاسکردن"
کاتێک بۆ ئەوە تەرخان بکە کە هەر کەسێک شتێک هاوبەشی بکات کە سوپاسی بۆ دەکات. دوگمەی وەستان لەسەر ئەم ڤیدیۆیە دابگرە و ئێستا ئەمە بکە... ئایا هێشتا لێرەیت؟ بەڕاستی، دەمانەوێت دوگمەی وەستان دابگریت، و با هەر کەسێک لە کۆمەڵەکەتان شتێک هاوبەشی بکات کە سوپاسی خودای بۆ دەکات. لێرە دەبین کاتێک دەگەڕێینەوە. (٢ خولەک)

هەنگاوی دووەم - "هاوبەشکردنی تەنگانەکانتان" و "نوێژکردن بۆ یەکتری"
ئێستا با هەر کەسێک لە کۆمەڵەکەتان بە کورتی شتێک هاوبەشی بکات کە تێیدا دەتەقێتەوە. با کەسێکی تر نوێژی بۆ بکات سەبارەت بەوەی هاوبەشی کردووە. وەستان دابگرە، پاشان هاوبەشی بکە و نوێژ بکە. (٨ خولەک)

هەنگاوی سێیەم - "سەرنجدان بە کۆمەڵەکە"
هەر جارێک کۆدەبنەوە، دەتانەوێت کات بۆ ئەوە تەرخان بکەن کە بیرتان بێتەوە بۆچی پێکەوەن - بۆ خۆشویستنی خودا، بۆ خۆشویستنی کەسانی تر، بۆ هاوبەشکردنی عیسا، و یارمەتیدانی کەسانی تر بۆ هاوبەشکردنی ئەویش. ڕێگای زۆرە بۆ سەرنجدان بە کۆمەڵەکە لەسەر ئەرکەکە، بەڵام بۆ ئەم دانیشتنەی پراکتیسەکردنە با کەسێک متی ٢٢:٣٧-٣٨ بە دەنگی بەرز بۆ کۆمەڵەکە بخوێنێتەوە. وەستان دابگرە، پاشان بیخوێنەوە. (٢ خولەک)

هەنگاوی چوارەم - "پشکنین"
ئەمە ئەو بەشەیە کە هەندێک کۆمەڵە دەیانەوێت بیهێڵن، چونکە واتای ئەوەیە پرسیارە سەختەکان بکەن. تکایە مەیهێڵە.

عیسا شوێنکەوتووانی خۆی بەشێوەیەک خۆشدەویست کە پرسیارە سەختەکانی لێ دەکردن. ئەگەر بمانەوێت وەک عیسا بین، دەبێت یەکتریش بەشێوەیەک خۆشبوێت کە ئەمەش بکەین. لەم هەنگاوەدا، هەر کەسێک لە کۆمەڵەکە ڕاپۆرت دەکات کە ئایا گوێڕایەڵی بووە لەوەی گوێی لێ گرتووە.

خودا داوای لێ کردووە بیکات لە کۆتا جار کە پێکەوە بووین. لە هەر دانیشتنێکی زومێدا، ئەم پابەندبوونانە لە هەنگاوی نیگای پێشەوەماندا نموونە دەکەین کە داواتان لێ دەکەین گوێڕایەڵی بکەن، هاوبەشی بکەن، و نوێژ بکەن. بەرپرسیاریەتی لە هەنگاوی نیگای دواوەماندا نموونە دەکەین کە داواتان لێ دەکەین پشکنین بکەن لەسەر هەمان پابەندبوونەکان.

ئەگەر تاکو ئێستا کاتی زۆرتان لەسەر ئەم هەنگاوانە نەبەسەردووە لە ڕاهێنانەکەدا، ئەمە کاتێکی باشە بۆ دەستپێکردن.

بەشێک لە خۆشویستنی خودا گوێڕایەڵی بوونە لەوەی پێمان دەڵێت. بەشێک لە خۆشویستنی یەکتری واتای ئەوەیە یارمەتی کەسێک بدەیت گوێڕایەڵی بکات لەوەی لە خوداوە گوێی لێ دەگرێت. خۆشویستن واتای جدی وەرگرتنی پابەندبوونەکانی کەسێک - و نیشاندانی خۆشویستن بە میهرەبانییەوە - هەمان کاتدا.

وەستان دابگرە و با هەر کەسێک وەڵامی ئەم پرسیارانە بداتەوە:

چۆن گوێڕایەڵی بوویت لەوەی تاکو ئێستا فێری بوویت؟ کێت ڕاهێناوە لەوەی فێری بوویت؟ کێت چیرۆکی خۆت یان چیرۆکی خودای بۆ گێڕاوەتەوە لەوەی وەک کۆمەڵەیەک پێکەوە بووین؟ (١٢ خولەک)

کاتێک بەشی نیگای دواوەی کۆمەڵەی ٣/٣مان تەواو دەکەین، ئەمە شتێکە بۆ یارمەتیدان کە دانیشتنەکانتان باشتر بڕۆن:

ئامۆژگاریی زومێ
جارێک لە کۆمەڵەیەکدا، کەسێک لەوانەیە بێت کە زۆربەی کات قسە دەکات. مەهێڵە ئەمە ڕووبدات. هەموو کەسێک لە کۆمەڵەکە بەهایەکی هەیە، بۆیە دڵنیابە هەمووان دەرفەتی هاوبەشکردنیان هەیە. ئەگەر کەسانی تر دەرفەتی قسەکردنیان نییە، بە نەرمی بەوەی زۆرترین قسە دەکات بیری بخەرەوە کە دەبێت هەر کەسێک گوێی لێ بگیرێت.

نیگای سەرەوە
لە ناوەڕاستی سێیەکی کاتماندا، ڕۆحی پیرۆزی خودا بانگهێشت دەکەین کە ڕێنمایی کۆمەڵەکەمان بکات بۆ تێگەیشتنی باشتری وشەی خودا. دەقێک لە کتێبی پیرۆز بە دەنگی بەرز دەخوێنینەوە و پاشان هەندێک پرسیاری سادە وەک کۆمەڵەیەک دەکەین و وەڵام دەدەینەوە بۆ یارمەتیدان لە پەیداکردن و تێگەیشتنی باشتری مەبەست و پلانەکانی خودا.

هەنگاوی یەکەم - بانگهێشتکردنی ڕۆحی پیرۆزی خودا بۆ ڕێنمایی
کاتێک بۆ نوێژکردن تەرخان بکە. بە سادەیی و بە کورتی لەگەڵ خودا قسە بکە. لە ڕۆحی پیرۆزی بکە فێرت بکات لە دەقەکەی کە خەریکی خوێندنەوەی دەبیت. وەستان دابگرە و نوێژ بکە. (٢ خولەک)

هەنگاوی دووەم - وشەی خودا بخوێنەوە و پرسیار بکە
با کەسێک لە کۆمەڵەکە لە کتێبی پیرۆز بخوێنێتەوە. بۆ ئەم دانیشتنەی پراکتیسەکردنە، لوقا ١٨:٩-١٤ بخوێنەوە. کاتێک خوێندنەوەت تەواو کرد، کۆمەڵەکە دەبێت وەڵامی ئەم دوو پرسیارە بداتەوە:

چیت لەسەر ئەم دەقە خۆشویست؟ چیت قورس یان سەخت بۆ تێگەیشتن بوو؟

ئەگەر فێرخوانی دەنگی - کەسانێک کە باش نازانن بخوێننەوە یان پێیان باشترە بە گوێگرتن فێر ببن - لە کۆمەڵەکەتان هەن، دڵنیابە لانیکەم دوو جار دەقەکە دەخوێنێتەوە.

وەستان دابگرە، پاشان بخوێنەوە و وەڵامی پرسیارەکان بدەرەوە. (١٠ خولەک)

ئێستا با کەسێکی تر هەمان دەقەکە جارێکی تر بخوێنێتەوە، و پاشان کۆمەڵەکە وەڵامی ئەم دوو پرسیارە بداتەوە:

چی دەتوانین لەسەر خەڵک لەم دەقەوە فێر ببین؟ چی دەتوانین لەسەر خودا لەم دەقەوە فێر ببین؟

بیرت بێت بە دەقەکەوە بمێنەوە و سادەی بکەرەوە! (١٠ خولەک)

ئەوە کۆتایی بەشی نیگای سەرەوەی کۆمەڵەی ٣/٣مانە، و ئەمە شتێکە بۆ یارمەتیدان کە دانیشتنەکانتان باشتر بڕۆن:

ئامۆژگاریی زومێ
کاتێک وشەی خودا دەخوێنیتەوە، سەرنج بدە لەسەر وشەکانی ئەو لە جیاتی کتێبی تر، مامۆستایان، یان بۆچوونەکان. لە جیاتی پرسیارکردنی "پێتان وایە ئەمە چی واتای هەیە؟" بپرسن "ئەم دەقە چی دەڵێت؟" ئەگەر کەسێک لە کۆمەڵەکەتان حەز لە مامۆستاکاری دەکات، بە نەرمی بیری بخەرەوە کە ڕۆحی پیرۆزی خودا و وشەی تەواوی ئەو دەتوانن کۆمەڵەکە فێر بکەن. هەموومان لێرەین بۆ ئەوەی پێکەوە فێر ببین. و مەترسە لە بێدەنگی یان وەستان لە گفتوگۆکە. خودا کار دەکات تەنانەت کاتێک بێدەنگە. سەرنجت لەسەر وشەکەی بێت، بە دەقەکەوە بمێنەوە، و پشت بە خودا ببەستە بۆ باقی.

نیگای پێشەوە
لە کۆتا سێیەکی کاتماندا، سەرنج دەدەین بە نیگای پێشەوە بۆ دۆزینەوەی چۆن دەتوانین گوێڕایەڵی بکەین و کەسانی تر ڕابهێنین بەوەی لە وشەی خوداوە فێرمان بووە. هەر ئەندامێکی کۆمەڵەکە هەندێک پرسیاری سادە لە خودا دەکات و پاشان چاوەڕوانی وەڵامەکەی دەکات لە نوێژدا. پاشان هاوبەشی دەکەین و پراکتیسەی پابەندبوونەکانمان دەکەین و نوێژ دەکەین بۆ کۆتایی هێنان بە کاتمان، پێکەوە.

هەنگاوی ١ - نوێژکردن بۆ مەبەستی خودا
با هەر کەسێک لە کۆمەڵەکەتان بە بێدەنگی نوێژ بکات و ئەم پرسیارانە لە خودا بکات:

خودایە، چۆن دەتوانم گوێڕایەڵی بکەم و جێبەجێ بکەم لەوەی فێرم دەکەیت؟ کێ دەتوانم لەم دەقەوە ڕابهێنم تاکو فێری گوێڕایەڵی و خۆشویستنی زیاتری تۆ بن؟ کێ دەتەوێت شایەتی یان مزگێنی باشی عیسای بۆ هاوبەشی بکەم؟

وەستان دابگرە و پاشان نوێژ بکە. (٥ خولەک)

داوا لە ڕۆحی پیرۆزی خودا بکە وەڵامی دیاریکراو، ناوی دیاریکراو، و هەنگاوە دیاریکراوەکان بداتێ کە دەتوانیت لە کاتی نێوان ئێستا و کاتی دووبارە کۆبوونەوەی کۆمەڵەکەتان بیگریتە بەر.

هەنگاوی ٢ - کۆکردنەوەی پابەندبوونەکان
داوا لە هەر کەسێک لە کۆمەڵەکەتان بکە هاوبەشی بکات لەوەی لە خوداوە گوێی لێ گرتووە بۆ هەر پرسیارێک. لەوانەیە کەسێک هیچ لە خودا نەبیستبێت لەسەر یەک، دوو، یان تەنانەت هەر سێ پرسیارەکە. دەتوانن بە سادەیی ڕاپۆرت بکەن کە نەیانبیستووە.

بەڵام بیرت بێت، کۆمەڵەکە دەبێت لە خوداوە ببیستێت. عیسا فەرمووی - "مەڕەکانم گوێ لە دەنگم دەگرن." و هەرچی هەنگاوەکانی گوێڕایەڵیتان دیاریکراوتر بن، ئاسانتر دەبێت گوێڕایەڵیان بکەیت پێش ئەوەی دووبارە کۆببینەوە.

وەستان دابگرە، و پاشان هاوبەشی بکە لەوەی گوێت لێ گرتووە. (١٠ خولەک)

هەنگاوی ٣ - پراکتیسەی پلانەکەت
پێش ئەوەی کاتتان پێکەوە کۆتایی بێت، با کۆمەڵەی ٣/٣تان دابەش بکرێت بۆ کۆمەڵەی بچووکتری دوو یان سێ کەس و پراکتیسەی ئەوە بکەن کە گوێتان لێ گرتووە خودا داوای لێتان کردووە بیکەن.

بیرت بێت - پراکتیسەکردن هەمان شت نییە وەک گوێڕایەڵیکردن، ڕاهێنان یان هاوبەشکردن، بەڵام ئامادەتان دەکات ئەم شتانە باشتر بکەن. با هەر کۆمەڵەیەکی بچووکتر کاتی پراکتیسەکردنی بە نوێژ کۆتایی بێت. بە دیاریکراوی نوێژ بکەن بۆ ئەو کەسانە و پلانانەی خودا لە دڵتاندا داناون.

ئەگەر فێرخوانی دەنگی لە کۆمەڵەکەتان هەن، بەشێک لە کاتی پراکتیسەکردنتان بۆ دووبارە خوێندنەوەی دەقی وشەی خودا تەرخان بکەن کە پێشتر خوێندتانەوە. ئەمە یارمەتی هەموو کۆمەڵەکە دەدات ئامادە بن بۆ هاوبەشکردن لەگەڵ کەسانی تر کە لە نێوان کۆبوونەوەکاندا دەیانبینن.

وەستان دابگرە، پاشان دابەش بکرێن بۆ کۆمەڵەکان بۆ پراکتیسەکردن و نوێژ. هەر کەسێک کە پابەندبوونی دیاریکراوی نییە دەبێت پراکتیسەی هاوبەشکردنی چیرۆکی شایەتی یان چیرۆکی خودا بکات. (١٠ خولەک)

تەواوکردنی کاتمان پێکەوە
کاتێک کۆمەڵەکەتان دەهێنیتەوە پێکەوە، کاتێک بۆ ئاهەنگگێڕی تەرخان بکە! بەشی نیگای پێشەوەت تەواو کردووە و ئێستا هەموو شێوازی کۆمەڵەی ٣/٣ت پراکتیسە کردووە.

کۆمەڵەکەتان بەردە

گفتوگۆکردن
(١٠ خولەک)

- ئایا تێبینی هیچ جیاوازییەکت کردووە لە نێوان گروپی 3/3 و خوێندنەوەی پەرتووکی پیرۆز یان گروپێکی بچووک لە ڕابردوودا بەشداربوویت لێی (یان بیستووتە) ئەگەر بیستووتە ئەو جیاوازییانە چۆن کاریگەرییان لەسەر گروپەکە دەبێت؟
- ئایا دەتوانرێت گروپێکی ٣/٣ بە کڵێسای سادە هەژمار بکرێت؟ بۆچی یان بۆچی نا؟

پێداچوونەوە
(١ خولەک)

ئەو چەمکانەی لەم دانیشتنەدا بیستراون:

- دڵسۆزی لە زانین باشترە

ئەو ئامرازانەی لەم دانیشتنەدا بیستراون:

- کۆبوونەوەی گرووپی ٣/٣

هەنگاوی دواتر

گوێڕایەڵی

ئەم هەفتەیە کات بەسەرببە بە گوێڕایەڵی و ڕاهێنان و هاوبەشیکردن بە پشتبەستن بەو بەڵێنانەی لە کاتی مەشقی گروپی 3/3دا داوتە.

هاوبەشیکردن

نزا بکە و لە خودا بپرسە کە دەیەوێت فۆرماتەکەی گروپی ٣/٣ لەگەڵ کێدا بەشی بکەیت پێش ئەوەی گروپەکەت جارێکی تر کۆببێتەوە. پێش ئەوەی بچیتە لای ناوی کەسەکە لەگەڵ گروپەکەدا باسبکە.

ZÚME

چوارەم دانیشتنی چڕ

پشکنین
(١ خولەک)

هەموو بەشداربووان و ئاسانکارەکان بچنە ژوورەوە.

یان zume.training/checkin و کۆد بەکاربهێنە: **4329**

نوێژکردن
(٥ خولەک)

نوێژبکە و سوپاسی خودا بکە بۆ پابەندبوونی گروپەکە بە دڵسۆزی شوێنکەوتنی مەسیح و ڕۆحی پیرۆزی خودا بانگهێشت بکە بۆ ئەوەی کاتەکانتان پێکەوە بەڕێوەببات.

تێڕوانینێکی گشتی
(١ خولەک)

لەم دانیشتنەدا ئێمە گوێمان لەم چەمکە دەبێت و باسی دەکەین:

- خولی ڕاهێنان

وە ئەم ئامرازە زیاد دەکەین بۆ تولکیتی خۆمان:

- کۆبوونەوەی گرووپی ٣/٣

بخوێنەوە
(٥ خولەک)

خولی ڕاهێنان

لەم خولەدا ئێمە فێردەبین (سورِي ڕاهێنانکردن) کە یارمەتي قوتابیەکان دەدات، لەیەك کەسەوەە دەڕوات بۆ خەڵکێکي زۆر و مزطێنیەکە دەکات بە بزوتنەوە.

ئایا تۆ قەت فێربویت ضۆن ثاسکیل لێخورِیت؟ ئایا تۆ قەت یارمەتي کەسێکي ترت داوە فێربێت؟ ئەطەر وایە ئەوا ضانسەکان ئەوەیە کە تۆ ثێشتر (سورِي ڕاهێنانکردن) دەزانیت.

ئەوە بەقەدەر (نمونە) و (یاریدە) و (ضاودێري) و (جیَهێشتن) ئاسانە.

بیر لەڕابردووبکەوە (ثێش ئەوەي تۆ قەت ثاسکیلت لێخورِیبێت ڕِقنطە تۆ یەکەمجار کەسێکي ترت بینیبێت ثاسکیلي لێخورِیبێت. ئەوە نمونە دروستکردنە).

(نمونە) و (یاریدە) و (ضاودێري) و (جیَهێشتن).

نمونە دروستکردن بەسادەیي نیشاني کەسێکي تر دەدات ضۆن نمونەیەك ئەنجام دەدریَت. کاتێك منداڵێك یەکەمجار کەسێکي تر دەبینێت ثاسکیلێك لێدەخورِێت ئەو یەکسەر بیرۆکەکە وەردەطریَت. نمونە دروستکردن وەك ئەوە وایە (ئەوە ثێویست ناکات زۆر جار ئەنجام بدریَت، بەزۆریش تەنیا ثێویستي بەوەیە یەك جار ئەنجام بدریَت).

بیر لەڕابردووبکەوە بۆ ئەو یەکەم ثاسکیل لێخورِینە. ئایا تۆ ویستت تەنیا ضاودێري بکەیت؟ یا ئایا تۆ ثێتخۆش بوو سواري ثاسکیلەکە بیت و تاقي بکەیتەوە؟ ضي دەبێت ئەطەر هیض کەس قەت ئەو ضانسەت نەداتيَ؟

نمونە دروستکردني زۆر لەوانەیە بەڕاستي ئازاري ثرۆسەي ڕاهێنانکردنەکە بدات. (نمونە دروستکردن) دەربارەي ئەوەیە تەنیا کەمێك شت نیشاني کەسێك بدەیت (دواتر ڕیَطەیان ثێبدەیت خۆیان شتەکە تاقي بکەنەوە). بۆیە ضي ڕوویدا لەو یەکەم لێخورِینە؟ ئایا ئەوان تەنیا ثاسکیلەکەیان دا بەتۆ و بۆخۆیان ڕۆیشتن؟

ڕِقنطە نەخێر بێت. کاتێك زۆربەي خەڵك فێردەبن ضۆن ثاسکیلێك لێخورِن کەسێك لەویَیە بۆ ضەند ثایدەري یەکەم. بەدریَذایي ڕیَطاکە لەطەڵتا ڕيَ دەکات و لەسەر ڕیَطاکە ئەوثاریَزیَت .

ئەوە (یاریدەدانە). (نمونە) و **(یاریدە)** و (ضاودێري) و (جیَهێشتن).

یاریدەدان ڕیَطە بە فێرخواز دەدات ثراکتیزەي توانایەك بکات بەلاَم دلَنیایي دەکات کە کەوتنەکان زۆر قورس نەبن.

یاریدەدان لە نمونەدروستکردن زیاتر دەخایەنیَت. بەلاَم زۆر نا. ئەوە ثێویستي بە ضەند دەست طرتنێك و ضەند ئاراستەکردنێك و ضەند ڕاهێنانێك هەیە، بەلاَم ئەوە تەنیا دەربارەي طەیاندني بنەماکانە. ئەوە دەربارەي ئەوە نیە کەسێك بکەیت بە بیَطەرد. ئەوە دەربارەي ئەوەیە والەو کەسە بکەیت ثایدەر لێبدات.

ئایا تۆ دەتوانیت خەیاڵ بکەیت کەسێك بەتەنیشتي تۆ ڕابکات کاتێك تۆ بەخێرایي دەست بەثایدەرلێدان دەکەیت و هەندێك خێرایي بەدەست بهێنیت؟ ئەوە زۆر بەردەوام نابێت و تۆش قەت فێرنابیت هاوسەنطي خۆت ڕابطریت.

(یاریدەدان) بریتیە لە وەي والە کەسێك بکەیت بڕوات و ڕیَطەي ثێبدەیت کەمێك سوکان بطریَت بەدەستي خۆي. کاتێکیش ئەو دەست بەڕۆیشتن دەکات ئەو نمونە دروست دەکات بۆ فێرخوازي دواترکە بەڕیَوەیە. تەنانەت کاتێك دەستي هەیض کەسێکي تر لەسەر ثاسکیلەکەش نەبێت ئەوە واتاي ئەوە نیە کە تۆ بەتەنیایت. بە شێوەیەکي ئاسایي کەسێك هەیە کە ضاوي لەسەرتە بەلاَم لەدوورەوە.

ئەوە (ضاودێریکردنە). (نمونە) و (یاریدە) و **(ضاودێري)** و (جیَهێشتن).

ضاودێریکردن بریتیە لە کارتێکردنە سەر فێرخوازەکە هەتا ئەو لێهاتوو دەبێت لە تواناکەي، هەموو بەبيَ ئەوەي خۆتێهەڵقورتان بکەیت و کۆنترۆڵ بکەیت. لە ثاسکیل لێخورِیندا کەسێك دەتوانێت هەستێت و بە مامناوەندي بەخێرایي بڕوات، بەلاَم ئەوە واتاي ئەوەنیە ئەو هەموو ڕیَساکاني ڕیَطا دەزانیَت.

ضاودێریکردن دەربارەي دلَنیابوونە لەوەي ڕۆیشتني کەسێك بيَ وەیە (سەلامەتە) (تەنانەت کاتێکیش هیض کەس لەم لاو لانەبێت. ضاودێریکردن دەربارەي دلَنیابوونە لەوەي نەك تەنیا کەسێك بزانێت ضي بکات بەڵکو ئەو ئەوە ئەنجام بدات (تەنانەت کاتێکیش هیض کەس سەیر نەکات).

لەم قۆناغي (سورِي ڕاهێنانکردن)دا فێرخوازەکە طەشەدەکات و کەساني تریش فێردەکات ضۆن طەشەبکەن....کەواتە ئەو کەساني تر فێردەکات ضۆن طەشەبکەن... کەواتە ئەو کەساني تر فێردەکات ضۆن طەشەبکەن.

ئەو قوتابیانەي قوتابي دروست دەکەن وئەوانیش قوتابي تر دروست دەکەن و ئەوانیش قوتابي تر دروستدەکەن و ئەوانیش قوتابي تر دەروستدەکەن. هەموو بۆخوارەوە بۆ نەوەي سێیەوەم و ضوارەم.

(ضاودێریکردن) دەربارەي دلَنیابوونە لەوەي فێرخوازەکە کاملَ دەبێت و نەك تەنیا حەزدەکات بەڵکو دەتوانێت یارمەتي کەساني تریش بدات. ضاودێریکردن ماوەیەکي ثێدەضێت. ئەوە ڕِقنطە دە ئەوەندەي ماوەي (نمونەدروستکردن) و (یاریدەدان) بێت ثێکەوە. ئەوە ڕنطە دریَذتریش بێت. بەلاَم هەمیشە ضاوڕێکردنەکە شایەنیەتي. لەکۆتاییدا (ثاسکیل سوارەکە ثاسکیلەکە لَدەخورِیَت).

(جیَهێشتن) دەربارەي هەموو ئەوەیە.(نمونە) و (یاریدە) و (ضاودێري) و **(جیَهێشتن).**

(جيَهيَشتن) وةك ئاهةنطي دةرضوون واية. قوتابي دةبيَت بةماموَستا. كريَكار دةبيَت بة هاوكريَكار. قوتابي دةبيَت بة هاورِيَ. لة ئاسكيل ليَخورِيندا ئةو كةسةي كة توَ فيَري ليَخورِين دةكات بةردةوام نابيَت لةهةموو ليَخورِينيَك كة توَ دةيكةيت. هةنديَ جار رِةنطة ئةو لةطةلَتا ليَخورِيَت. هةنديَ جار توَ بة جيا ليَدةخورِيت يالةطةلَ كةساني تر يا بةتةنيا.

(جيَهيَشتن) دةربارةي بةخشيني دواهةمين ديارية بة كةسيَك كةتوَ خوَشت دةويَت (دياري ئازادي). جيَهيَشتن دةربارةي سازداني كةسيَكة بضيَت بوَئةو شويَنةي كةتوَ ثيَشتر بوَي ضويت بةلاَم هةروةها هانداني ئةوكةسةشة بضيَت بوَ ئةو شويَنةي توَ هيَشتا بوَي نةضويت.

(نمونة) و (ياريدة) و (ضاوديَري) و (جيَهيَشتن). (سورِي رِاهيَنانكردن).

لةكةسيَكةوة بوَ خةلَكيَكي زوَر. لة مزطيَنيةوة بوَ بزوتنةوة.

گفتوگۆکردن

(١٠ خولەک)

- ئایا تا ئێستا بەشێک بوویت لە خولێکی ڕاهێنان؟
- ڕاهێنانت بە کێ کردووە؟ یان کێ ڕاهێنانی پێکردوویت؟
- ئایا دەکرێت هەمان کەس لە بەشە جیاوازەکانی خولی ڕاهێناندا بێت لەکاتێکدا فێری بەرەوپێشچوون و بەهرەی جیاواز دەبێت؟
- ڕاهێنانی کەسێکی لەو جۆرە چۆن دەبێت؟

چالاکی

(٦٠-٩٠ خولەک)

کۆبوونەوەی گرووپی ٣/٣

- سەیری دواوە بکە – ئالەنگاری وەرزی ڕابردووی گوێڕایەڵی، ڕاهێنان و هاوبەشکردن بەکاربهێنە بۆ ئەوەی لەگەڵ یەکتردا بچنە ژوورەوە. (٣٠ خولەک)
- سەیری سەرەوە بکە مەرقۆ ٥: ١-٢٠ وەک برگەی خوێندنەوەی گروپەکەت بەکاربهێنە و لە کاتی سەیرکردنی سەرەوەدا وەڵامی پرسیارەکانی ١-٤ بدەرەوە. (٣٠ خولەک)
- سەیری پێشەوە بکە – پرسیارەکانی ٥، ٦ و ٧ لە بەشی سیرکردنی پێشەوە بەکاربهێنە بۆ پەرەپێدانی چۆنیەتی گوێڕایەڵی، ڕاهێنان و هاوبەشیکردن. (٣٠ خولەک)

ناوەڕۆک:

سەیری دواوە بکە

هەنگاوی یەکەم - سوپاسگوزاری

کاتێک بۆ ئەوەی هەر کەسێک شتێک تەرخان بکە کە سوپاسگوزارە.

هەنگاوی دووەم - هاوبەشکردنی ئالەنگاری و نوێژکردن بۆ یەکتر

با هەر کەسێک لە گروپەکەدا بە کورتی شتێک باس بکات کە لەگەڵیدا کێشەیان هەیە. با کەسێکی تر نزایان بۆ بکات سەبارەت بەو شتانەی کە هاوبەشن.

هەنگاوی سێیەم - سەرنجی گروپەکە

کاتت بۆ تەرخان بکە و لەبیرت بێت بۆچی پێکەوەن - بۆ ئەوەی خودات خۆشبوێت، بۆ ئەوەی ئەوانی ترت خۆشبوێت، بۆ ئەوەی مسیح هاوبەش بکەیت، و یارمەتی کەسانی دیکەش بدەیت کە ئەویش هاوبەشی بکەن.

هەنگاوی چوارەم - بەدواداچوون

با هەر کەسێک وەڵامی ئەم پرسیارانەی خوارەوە بداتەوە:

- چۆن گوێڕایەڵی ئەو شتانە بوویت کە تا ئێستا فێربوویت؟
- کێت ڕاهێناوە لەوەی فێری بوویت؟
- لەوەتەی وەک گروپێک پێکەوە بووین چیرۆکەکەت یان چیرۆکی خودات لەگەڵ کێدا باس کردووە؟

سەیری سەرەوە بکە

هەنگاوی یەکەم – ڕۆحی پیرۆزی خودا بانگهێشت بکە بۆ ڕابەرایەتیکردن

ساتێک بۆ نوێژکردن تەرخان بکە. لەگەڵ خودا بە سادەیی و بە کورتی قسە بکە. داوای ڕۆحی پیرۆز بکە کە فێرت بکات لەو بڕگەیەی کە خەریکە دەیخوێنیتەوە.

هەنگاوی دووەم – قسەی خودا بخوێنەرەوە و پرسیار بکە

با کەسێک لە گروپەکەدا لە پەرتووکی پیرۆز بخوێنێتەوە. کاتێک خوێندنەوەت تەواو بوو، پێویستە گروپەکە وەڵامی ئەم دوو پرسیارە بداتەوە:

- چیت لەم بڕگەیەدا بەدڵ بوو؟
- چیت بە ئالەنگاری زانی یان بە سەختی تێگەیشتن؟

بۆ جاری دووەم هەمان بڕگە بخوێنەرەوە، پاشان با گروپەکە وەڵامی ئەم دوو پرسیارە بدەنەوە:

- لەم بڕگەیەدا دەتوانین چی دەربارەی مرۆڤەکان فێربین؟
- لەم بڕگەیەدا دەتوانین چی فێربین دەربارەی خودا؟

لەبیرت بێت پابەندبە بە بڕگەیەکەوە و سادەیی بیهێڵەرەوە!

سەیری پێشەوە بکە

هەنگاوی یەکەم – نوێژکردن بۆ مەبەستی خودا

با هەر کەسێک لە گروپەکەتدا بە بێدەنگی نوێژ بکات و ئەم پرسیارانە لە خودا بکات:

- خودایە چۆن دەتوانم گوێڕایەڵی ئەو شتانە بم و جێبەجێی بکەم کە تۆ فێرم دەکەیت؟
- کێ دەتوانم لەم بڕگەیەدا ڕابهێنم تا فێری گوێڕایەڵی و خۆشویستنی زیاترت بن؟
- حەز دەکەیت شایەتحاڵی خۆم یان مژدەی خۆت مەسیح لەگەڵ کێدا باس بکەم؟

داوای ڕۆحی پیرۆزی خودا بکە کە وەڵامی تایبەت و ناوی تایبەت و هەنگاوی تایبەتت پێبدات کە دەتوانیت لە ماوەی نێوان ئێستا و کاتێک گروپەکەت کۆدەبنەوە بیگرنەبەر.

هەنگاوی دووەم – کۆکردنەوەی پابەندبوونەکان

داوا لە هەر کەسێک لە گروپەکەت بکە ئەوەی لە پەروەردگار بیستوویەتی بۆ هەر پرسیارێک باسی بکات. لەوانەیە کەسێک هیچی لە پەروەردگار نەبیستبێت لەسەر یەک پرسیارەکە، دوو پرسیارەکە، یان تەنانەت هەر سێ پرسیارەکە. دەتوانن بە سادەیی ڕاپۆرت بدەن کە نەیانبیستووە.

بەڵام لەبیرت بێت، گروپەکە پێویستە لە پەروەردگارەوە ببیستێت. مەسیح فەرمووی – «مەڕەکانم گوێیان لە دەنگی منە.» وە تا هەنگاوەکانی گوێڕایەڵیت تایبەتتر بن، ئاسانتر دەبێت گوێڕایەڵییان بیت پێش ئەوەی جارێکی تر یەکتر ببیننەوە.

هەنگاوی سێیەم – کرداری پلانەکەت

پێش ئەوەی کاتەکانتان پێکەوە کۆتایی پێبهێنن، با گروپی 3/3تان دابەشبن گروپی بچووکتر کە دوو یان سێ کەسی تێدایە و ئەو کارە پراکتیزە بکەن کە بیستووتە پەروەردگار داوای لێکردوون.

گفتوگۆکردن

(١٠ خولەک)

- چیت بەدڵ بوو لە گروپی 3/3 وە بۆچی؟
- زۆرترین ئالەنگاری چیبوو؟ بۆچی؟

پێداچوونەوە

(١ خولەک)

چەمکێک لەم دانیشتنەدا بیستراوە:

- خولی ڕاهێنان

ئامرازێک لەم دانیشتنەدا بیستراوە:

- کۆبوونەوەی گرووپی ٣/٣

پشویەک وەربگرە

تێڕوانینێکی گشتی
(١ خولەک)

لەم دانیشتنەدا ئێمە گوێمان لەم چەمکە دەبێت و باسی دەکەین:

- خانەکانی سەرکردایەتی

ئێمە ئەم ئامرازە لە ئامرازەکانمانەوە پراکتیزە دەکەین:

- کۆبوونەوەی گرووپی ٣/٣

بخوێنەوە

(٥ خولەک)

خانەكانی سەرکردایەتی

لەم خولەدا ئێمە فێردەبین (خانەكاني رِابەرايەتيكردن) ضؤن شوێنكەوتووەكان لەماوەيەكي كورتدا ئامادەدەكەن بؤئەوەي ببن بە رِابەر بەدرێذايي ذيانيان.

يەك دەبێت بە دوو. دوو دەبێت بە ضوار. ضوار دەبێت بە هەشت. زؤربووني تاكەكەسي. زيادبوني نەوەيي. طەشەي توان.

ئەمە ئەو نمونەيەية كە خودا دروستي كردؤتە ناو شتە دروستبوەكاني خؤيەوە. ئەمە ئەو رِيطايەية كە خودا نيەتيەتي خێزانەكەي طەشەبكا. ئێمە ثێشتر فێري نمونەي 3/3 بوين كە بەكاربەرەكان دەكات بە بەرهەم هێن و فێرخوازەكان دەكات بە رِابەر و قوتابيەكان دەكات بە قوتابي دروستكەر.

سەيري دواوەبكە – سەيري سەرەوە بكە – سەيري بەرەوثێش بكە. فێربە – طويَ رِايەلَي بكە – هاوبەشي بكە.

ئەم رِيطەي يەكتر بينينە طەشەي رِؤحي بەردەوام لە باوەرِداراني تاكەكەس و طەشەي زؤربوني بەردەوام لە كؤمەلَي شوێنكەوتوواني عيسا بەرهەم دينێت. ئەم نمونەية يارمەتي قوتابيان دەدات زيادبن.

بەلاَم ضي دەبێت ئەطەر كؤمەلَێك تەنيا ثێكەوە بن بؤماوەيەكي كەم؟ ئايا ئەوان هێشتا دەتوانن طەشەبكەن و (شانشيني خودا) زؤربكەن؟ (خانەكاني رِابەرايەتي كردن) رِيطەيەكن بؤ ئەوەي نمونەي 3/3 بخەنە كاركردنەوە كاتێك تؤ دەزانيت سنور هەية بؤ ماوەي مانەوەي كؤمەلَێك ثێكەوە.

(خانەكاني رِابەرايەتيكردن) باوەرِدارە تاكەكەسەكان سازدەكات لەماوەيەكي كورتدا بؤ ئەوەي فێري نمونەي زؤربوون بن كە بەدرێذايي ذياني كەسەكان بەردەوام بێت. (خانەكاني رِابەرايەتيكردن) يارمەتي فێرخوازان دەدات ببن بەو رِابەرانەي كە دواتر دەست بە كؤمەلَي نويَ بكەن و رِاهێنان بە كلَێسەي نويَ بكەن و دەست بە (خانەي رِابەرايەتيكردن) ي زياتر بكەن بؤ طەشەدان بە خێزاني خودا.

(خانەكاني رِابەرايەتيكردن) بەباشي كاردەكەن كاتێك كؤمەلَەكە طەرِؤك بێت.

ئەو كؤضەر و قوتابي و ستافي سەربازي و كرێكارە وەرزيانەي ثێشتر شوێنێي عيسا دەكەون بە مەزني كاردەكەن لە (خانەي رِابەرايەتيكردندا). بەهؤي كەلتورەكەيانەوە يا ثەشەكەيانەوە يا وەرزي ذيانيان رِەنطە ئەوان كاتێكي قورسيان هەبێت كاتێك كؤمەلَێكي بەردەوم دابمەزرێن، بەلاَم ئەوان بەتەواوي دەتوانن رِاهێنانيان ثێبكرێت ضؤن دەست بە كؤمەلَێك بكەن لەهەر شوێنێك كە طەشتي بؤ دەكەن.

هەروەها (خانەكاني رِابەرايەتيكردن) بەباشي كاردەكات كاتێك كؤمەلَێكي خەلَك ثێكەوە دێنە باوەرِلەيەك كاتدا. دەتوانرێت رِاهێنان بە خێزانێك يا تؤرِێكي برادەر يا تەنانەت طونديَكي بضوك بكرێت لەماوەيەكي كەمدا بؤئەوەي ببن بە بەرهەم هێن بەدرێذايي ذيانيان (تەنانەت بەبيَ بەدواداضوني تاكەكەس يا رِاهێناني رِؤحي).

لەخولێكي ثێشووتر ئێمە فێري دواهەمين دووبەشي نمونەي 3/3 بوين و ثراكتيزەمان كرد. ئێستا ثراكتيزەي تەواوي نمونەكە دەكەين (هەموو سيَ بەشەكە) (سەيركردني دواوە و سەيركردني سەرەوە و سەيركردني بەرەوثێش).

گفتوگۆکردن

(١٠ خولەک)

- ئایا کۆمەڵێک شوێنکەوتووی مەسیح هەن دەیانناسیت پێشتر کۆدەبنەوە یان ئامادەن یەکتر ببینن و خانەیەکی سەرکردایەتی پێکبهێنن بۆ فێربوونی ڕاهێنانی زوم؟
- چی وایکردووە بۆ ئەوەی پێکەوە کۆبکرێنەوە؟

چالاکی

(٦٠-٩٠ خولەک)

کۆبوونەوەی گرووپی ٣/٣

- سەیری دواوە بکە – ئالەنگاری وەرزی ڕابردووی گوێڕایەڵی، ڕاهێنان و هاوبەشکردن بەکاربهێنە بۆ ئەوەی لەگەڵ یەکتردا بچنە ژوورەوە. (٣٠ خولەک)
- سەیری سەرەوە بکە کردار ٢: ٤٢-٤٧ وەک برگەی خوێندنەوەی گروپەکەت بەکاربهێنە و وەڵامی پرسیارەکانی ١-٤ بدەرەوە. (٣٠ خولەک)

- سەیری پێشەوە بکە پرسیارەکانی ٥، ٦ و ٧ بەکاربهێنە بۆ پەرەپێدانی چۆنێتی گوێڕایەڵی، ڕاهێنان و هاوبەشیکردن. (٣٠ خولەک)

ناوەڕۆک:

سەیری دواوە بکە

هەنگاوی یەکەم - سوپاسگوزاری

کاتێک بۆ ئەوەی هەر کەسێک شتێک تەرخان بکە کە سوپاسگوزارە.

هەنگاوی دووەم - هاوبەشکردنی ئالەنگاری و نوێژکردن بۆ یەکتر

با هەر کەسێک لە گروپەکەدا بە کورتی شتێک باس بکات کە لەگەڵیدا کێشەیان هەیە. با کەسێکی تر نزایان بۆ بکات سەبارەت بەو شتانەی کە هاوبەشن.

هەنگاوی سێیەم - سەرنجی گروپەکە

کاتت بۆ تەرخان بکە و لەبیرت بێت بۆچی پێکەوەن - بۆ ئەوەی خودات خۆشبوێت، بۆ ئەوەی ئەوانی ترت خۆشبوێت، بۆ ئەوەی مسیح هاوبەش بکەیت، و یارمەتی کەسانی دیکەش بدەیت کە ئەویش هاوبەشی بکەن.

هەنگاوی چوارەم - بەدواداچوون

با هەر کەسێک وەڵامی ئەم پرسیارانەی خوارەوە بداتەوە:

- چۆن گوێڕایەڵی ئەو شتانە بوویت کە تا ئێستا فێربوویت؟
- کێت ڕاهێناوە لەوەی فێری بوویت؟
- لەوەتەی وەک گروپێک پێکەوە بووین چیرۆکەکەت یان چیرۆکی خودات لەگەڵ کێدا باس کردووە؟)

سەیری سەرەوە بکە

هەنگاوی یەکەم - ڕۆحی پیرۆزی خودا بانگهێشت بکە بۆ ڕابەرایەتیکردن

ساتێک بۆ نوێژکردن تەرخان بکە. لەگەڵ خودا بە سادەیی و بە کورتی قسە بکە. داوای ڕۆحی پیرۆز بکە کە فێرت بکات لەو بڕگەیەی کە خەریکە دەیخوێنیتەوە.

هەنگاوی دووەم - قسەی خودا بخوێنەرەوە و پرسیار بکە

با کەسێک لە گروپەکەدا لە پەرتووکی پیرۆز بخوێنێتەوە. کاتێک خوێندنەوەت تەواو بوو، پێویستە گروپەکە وەڵامی ئەم دوو پرسیارە بداتەوە:

- چیت لەم بڕگەیەدا بەدڵ بوو؟
- چیت بە ئالەنگاری زانی یان بە سەختی تێگەیشتن؟

بۆ جاری دووەم هەمان بڕگە بخوێنەرەوە، پاشان با گروپەکە وەڵامی ئەم دوو پرسیارە بدەنەوە:

- لەم بڕگەیەدا دەتوانین چی دەربارەی مرۆڤەکان فێربین؟
- لەم بڕگەیەدا دەتوانین چی فێربین دەربارەی خودا؟

لەبیرت بێت پابەندبە بە بڕگەیەکەوە و سادەیی بیهێڵەرەوە!

سەیری پێشەوە بکە

هەنگاوی یەکەم - نوێژکردن بۆ مەبەستی خودا

با هەر کەسێک لە گروپەکەدا بە بێدەنگی نوێژ بکات و ئەم پرسیارانە لە خودا بکات:

- خودایە چۆن دەتوانم گوێڕایەڵی ئەو شتانە بم و جێبەجێی بکەم کە تۆ فێرم دەکەیت؟
- کێ دەتوانم لەم بڕگەیەدا ڕابهێنم تا فێری گوێڕایەڵی و خۆشویستنی زیاترت بن؟
- حەز دەکەیت شایەتحاڵی خۆم یان مژدەی خۆت مەسیح لەگەڵ کێدا باس بکەم؟

داوای ڕۆحی پیرۆزی خودا بکە کە وەڵامی تایبەت و ناوی تایبەت و هەنگاوی تایبەتت پێبدات کە دەتوانیت لە ماوەی نێوان ئێستا و کاتێک گروپەکەت کۆدەبنەوە بیگرنەبەر.

هەنگاوی دووەم - کۆکردنەوەی پابەندبوونەکان

داوا لە هەر کەسێک لە گروپەکەت بکە ئەوەی لە پەروەردگار بیستوویەتی بۆ هەر پرسیارێک باسی بکات. لەوانەیە کەسێک هیچی لە پەروەردگار نەبیستبێت لەسەر یەک پرسیارەکە، دوو پرسیارەکە، یان تەنانەت هەر سێ پرسیارەکە. دەتوانن بە سادەیی ڕاپۆرت بدەن کە نەیانبیستووە.

بەڵام لەبیرت بێت، گروپەکە پێویستە لە پەروەردگارەوە ببیستێت. مەسیح فەرمووی - «مەڕەکانم گوێیان لە دەنگی منە.» وە تا هەنگاوەکانی گوێڕایەڵیت تایبەتتر بن، ئاسانتر دەبێت گوێڕایەڵییان بیت پێش ئەوەی جارێکی تر یەکتر ببیننەوە.

هەنگاوی سێیەم - کرداری پلانەکەت

پێش ئەوەی کاتەکانتان پێکەوە کۆتایی پێبهێنن، با گروپی 3/3تان دابەشبن گروپی بچووکتر کە دوو یان سێ کەسی تێدایە و ئەو کارە پراکتیزە بکەن کە بیستووتە پەروەردگار داوای لێکردوون.

پێداچوونەوە

(١ خولەک)

چەمکێک لەم دانیشتنە:

- خانەکانی سەرکردایەتی

ئامرازێک لەم دانیشتنەدا:

- کۆبوونەوەی گرووپی ٣/٣

ZÚME

پێنجەم دانیشتنی چڕ

پشکنین
(١ خولەک)

هەموو بەشداربووان و ئاسانکارەکان بچنە ژوورەوە.

یان zume.training/checkin و کۆد بەکاربهێنە: **5451**

نوێژکردن
(٥ خولەک)

نوێژبکە و سوپاسی خودا بکە ڕێگاکانی ئەو ڕێگای ئێمە نین و بیرکردنەوەکانی ئەو بیرکردنەوەی ئێمە نییە. داوای لێ بکە بیری مەسیح –هەمیشە سەرنجی لەسەر کاری باوکی بێت، ببەخشێت بە هەر ئەندامێکی گروپەکەت. داوا لە ڕۆحی پیرۆز بکە کاتەکانتان پێکەوە سەرکردایەتی بکات و بیکاتە باشترین دانیشتن تا ئێستا.

سەیری دواوە بکە
(٥ خولەک)

پێش ئەوەی دەست پێ بکەیت، کاتێک بۆ ئاوڕدانەوە تەرخان بکە.

لە کۆتایی کۆتا دانیشتندا، هەموو کەسێک لە گروپەکەتدا ئاڵەنگاری دەکرێت ئەو شتانەی فێربوویت ڕاهێنانی لەسەر بکەن و جێبەجێی بکەن.

چەند ساتێک تەرخان بکە بۆ ئەوەی بزانیت ئەم هەفتەیە گروپەکەت چۆن بووە.

تێڕوانینێکی گشتی

(١ خولەک)

لەم دانیشتنەدا گوێ لەم چەمکانە دەبیستین و باسی دەکەین:

- گەشەی هەرەمەکی
- خێرایی
- هەمیشە بەشێکە لە دوو کڵێسا

وە ئەم ئامرازە زیاد دەکەین بۆ تولکیتی خۆمان:

- لیستی پشکنینی ڕاهێنەرایەتی
- چوار کێڵگەکە
- نەخشەی نەوەکان

بخوێنەوە

(٥ خولەک)

گەشەی هەرەمەکی

لةم خولةدا ئَيمة فيَردةبين ضؤن خوي بيركردنةوة لة نمونةيةكي هيلَي بشكيَنين وةك رِيطةيةكي خيَراكردني طةشةي شانشين. بؤئةوةي ئةو قوتابيانة دروستبكةين كة قوتابي بةخيَرايي دروست دةكةن ئيَمة دةبيَت ئةوةمان لةيادبيَت كة رِةنطة شتي زؤر لةهةمان كاتدا رِوويدات هةروةها رِيزبةنديةكي دياريكراو نية كة ثيَويستة ئةو شتانة لةناويدا رِوويدةن.

دةبيَت ئيَمة فيَري هيَزي طةشةي (نايةك لةدواي يةك) بين. كاتيَك خةلَك بيردةكةنةوة دةربارةي طةشةي زيادبوني قوتابيةكان ئةوان بةزؤري وةك ثرؤسةيةكي هةنطاو لةدواي هةنطاو بيري ليَدةكةنةو.

يةكةم نويَذكردن. دواتر خؤئامادةكردن. دواتر هاوبةشيكردني هةوالَي خؤشي خودا. دواتر دروستكردني قوتابي. دواتر دروستكردني كلَيَسة. دواتر طةشةدان بة رِابةرةكان. دواتر زؤربوون.

كاتيَك ئيَمة ئةم رِيَطةية فيَردةبين ئةوا لةوةدةضيَت ئاسان بيَت طةشةي شانشين ثةيرِةوي ثرؤسةي يةك لةدواي يةك و هيلَي بكات. يةك طرفت ئةوةية كة ئةوة ئةوةنية كة هةميشة بةوشيَوةية كاردةكات. طرفتيَكي طةورةتر ئةوةية كة ئةوة ئةوةنية كةهةميشة بةوشيَوةية بةباشترين كاردةكات.

ئةم هيلَة نويَنةرايةتي ذياني كةسيَك دةكات. ئيَرة لةدايك بونة. ئيَرة يةكةم جارة ئةو طويَبيستي هةوالَي خؤشي خودا دةبيَت. ئيَرة ئةوكاتةية كة ئةو برِياردةدات شويَن عيسابكةويَت. ئيَرة ئةوكاتةية كة ئةو يةكةمجار هاوبةشي ضيرؤكي خؤي و ضيرؤكي خودا دةكات و دةست بةزيادبون دةكات. ئيَرةش ئةوشويَنةية كة ذياني كؤتايي ديَت.

(نةخشةكيَشان)

كةواتة ليَرةوة بؤ ئيَرة (لةيةكةم طويَ بيستن لة عيسا بؤ يةكةم هاوبةشيكردن دةربارةي عيسا ئةوةية كةئيَمة دةتوانين وةك نةوةيةكي رؤحي سةيريبكةين.

ئةم ماوةي كاتة ثيَش ئةوةي زيادبون دةكريَت. ئةم ماوةي كاتة ثيَش ئةوةي خيَزاني خودا طةشةدةكات. ئةمة بريتية لةوةي ضؤن بةئاسايي قوتابيَتي فيَردةكريَت. بةلاَم كاتيَك ئيَمة نمونةيةك بةكارديَنين وةك (مةزنترين بةختةوةركردن (بةرةكةتكردن)) سةيركة ضي رِوودةدات.

ئيَستا قوتابيةكي نويَ دةستبةجيَ دةست بة زيادبون دةكات. نةوةي رِؤحي كورت دةبيَتةوة. كةسيَك زووتر طويَبيستي هةوالَي خؤشي خودا دةبيَت. خيَزاني خودا بة خيَراتر طةشةدةكات. خةلَكي زياتر رِزطاردةكريَن بؤهةتاهةتاية.

هةمووئةم شتةش (بةسادةيي بة جولَةكردن كاتيَك زياددةبن). بةلاَم ضيدةبيَت ئةطةر ئيَمة بةردةوام برِؤين؟ ضي دةبيَت ئةطةر كةسيَك تةنانةت زووتر دةست بة زيادبون بكات ؟ ضي دةبيَت ئةطةر ئةوكةسة هاوبةشي بكات ثاش ئةوةي ئةو يةكةم جار طويَبيست دةبيَت لةبري ئةوةي ثاش ئةوةي ئةو كةسة يةكةم جار باوةرِدةهيَنيَت؟

هةنديَ كةس كراوةن بؤ كؤكردنةوةي كؤمةلَيَك و هاوبةشيكردني ئةوشتةي كة لة (وشةي خودا) وة فيَري دةبن لةطةلَ هاورِيَكان و خيَزان ثيَشة ئةوةي ئةوان تةنانةت بلَيَن "" بةلَيَ"" بؤ عيسا. ئةطةر ئيَمة نيشاني ئةوكةسانة بدةين ضؤن كؤمةلَيَك كؤبكةنةوة و هاوبةشي ئةو شتة بكةن كةفيَري دةبن و نيشاني كةساني تر بدةن ضؤن هةمان شت بكةن ئةوا خيَزاني خودا تةنانةت بةخيَراتر طةشةدةكات. ئيَستا قوتابيَتي رِيَضكةيةكة بؤ عيسا نةك تةنيا شتيَك بيَت ئيَمة هاوبةشي بكةين دواي رِزطاربوون.

ئةمة رِيَطةيةكة كة خيَزانيَك يا هاورِيَكان يا تةنانةت طونديَك دةتوانن بيَن شويَن عيسابكةون. بةلاَم ضي دةبيَت ئةطةر كةسيَك بتوانيَت تةنانةت زووتر زيادبكات؟ ضي دةبيَت ئةطةر كةسيَك بتوانيَت هاوبةشي رِيَطاكاني خودا بكات ثيَش ئةوةي ئةو تةنانةت ضاوي بة (كورِي خودا) بكةويَت؟

هەنديَ جار رِةنطة كؤمةلَيَك نةتوانن يا ئامادةنةبن يةكسةر طويَ بيستي هةوالَي خؤشي خودا بن. بةلاَم ئةم كؤمةلَة هيَشتا دةتوانن فيَري نمونةكاني خودا بن (لةرِيَي هةولَةكاني وةك طةشةكردني كؤمةلَطا يا رِاهيَناني رِابةرايةتيكردن). ئةم كؤمةلَة دةتوانيَت دةست بكات بة زيادبوني نمونةكاني خودا و فيَربون و طويَ رِايةلَيكردن و هاوبةشيكردن و فيَركردني كةساني تر هةمان شت بكةن تةنانةت ئةطةر ثيَش ئةوةي ئةوان يةكةمجار طويَ بيستبن دةربارةي عيسا.

كاتيَك ئةمة رِوودةدات ئةوا رِيَطاكاني خودا ضاث ئةبيَت لةدلَي ئةوكةسانةي حةزيان هةية. نمونةكاني خودا دةضضنريَن لةناو كؤمةلَطا و ذياني تاكةكةسةوة. كاتيَكيش خودا رِيَطةي خؤي ئامادةكرد ئةوا هةوالَي خؤشي خودا دةتوانيَت ئةو رِاستية ئاشكرابكات كة ئةوان بةدريَذايي ماوةكة وةريان طرتووة. ئةمة ئةو رِيَطةيةية كة دامةزراوةيةك يا كؤمةلَطايةك يا تةنانةت ولاَتيَك بتوانيَت بيَت و شويَن عيسا بكةويَت.

هيَشتا طةشةي نا يةك لةدواي يةك ثيَويستي بة بيركردنةوةي "" ضي سةرةكية؟"" ية. طرنط نية ض ثرؤسةيةكة (طةورةترين ثرسيار هةميشة هةمان شتة) كيَ خاكة باشةكةية كة وةفادةردةبيَت؟ كيَ فيَري رِيَطاكاني خودا دةبيَت و ثراكتيزةيان دةكات و هاوبةشيان دةكات؟

ئاشكراكردني ئةم خاكة باشة (ئاشكراكردني ئةم دلَة باشانة) شايستةي هةموو كاتةكةمان و وزةكةمان و هةولَةكةمانة. ئةمانة ئةوكةسانةن كة ئيَمة طوزارشتي دلَي خؤماني بؤدةكةين. ئةمانة ئةوكةسانةن ئيَمة طوزارشتي ذياني خؤماني بؤدةكةين. ئةمانة ئةوكةسانةن كة بةباشترين شيَوة طةشة بة شانشيني خودا دةدةن.

گفتوگۆکردن
(١٠ خولەک)

- سەرنجڕاکێشترین بیرۆکە لەم ڤیدیۆیەدا بیستووتە چییە؟ بۆچی؟
- ئاڵەنگارترین بیرۆکە چییە؟ بۆچی؟

بخوێنەوە
(٥ خولەک)

خێرایی

لةم خولةدا ئيَمة فيَردةبين بؤضي زيادبون طرنطة هةروةها بؤضي زيادبوني خيَرا تةنانةت زياترطرنطترة. ئةم خولة دةربارةي (هةنطاو)ة. هةنطاو دةربارةي كاتة (شتةكان ضةند بةخيَرا يا بةخاوي رِوودةدةن. هةنطاو طرنطة ضونكة لةوشويَنةي ئيَمة هةموو نةمريمان (بوونيَك كة لةكات تيَدةثةرِيَت) بةسةردةبةين لةماوةيةكي كورتدا دياري دةكريَت كة ئيَمة ثيَي دةلَيَين "" ذيان"".

(وشةي خودا) بةئيَمة دةلَيَت كة خودا دانبةخؤدا طرة لةطةلَ ئيَمة (ئةو نايةويَت هيض كةس بمريَت) بةلَكو هةموو كةسيَك ئاورِبداتةوة و شويَن ئةو بكةويَت. خودا كاتي زياترمان دةداتيَ ضونكة ئةو دةزانيَت ئيَمة تةنيا كاتيَكي كورتمان هةية بؤئةوةي هةموو ئةو شتانة هةنجام بدةين كة ئةو ئيَمةي بانط كردووة بؤ ئةنجامداني و بطةين بة هةموو ئةوشتانة كة ئةو ئيَمةي بانط كردووة ثيَي بطةين.

بؤئةوةي زياتر بةنزيكي شويَن عيسا بكةوين ئيَمة دةبيَت زياتر بةخيَرايي بةدواي خةلَكةكاني ئةوةوة بين. نابيَت ئيَمة تةنيا كاتي خؤمان بةسةربةرين. دةبيَت ئيَمة (هةنطاو)مان زؤربكةين.

كلَيَسةي جيهاني (هةموو شويَنكةوتواني عيسا ثيَكةوة) طةورةترة لةو كلَيَسةيةي كة ثيَشان هةبووة. كلَيَسةي جيهاني (هةموو شويَنكةوتواني عيسا ثيَكةوة) بةشيَكي طةورةتري دانيشتواني جيهانة بةبةراورد لةطةلَ رِابردوو. بةلاَم تةنانةت لةطةلَ ئةو ذمارة زؤرانة (كلَيَسةي جيهاني خيَراتر طةشةناكات لةضاو طةشةكردني دانيشتواني جيهان).

ئةوة واتاي ئةوةية كة لةكاتيَكدا كةساني زؤري ئيَمة كة شويَن عيسا دةكةون زياتر لة رِابردوو كةسانيَكي تةنانةت زياتر هةن كة شويَن عيسا ناكةون و نةمري خؤيان دوور لة عيسا بةسةردةبةن زياتر لةوةي كة قةت لةرِابردوودا وابووبيَت.

دروستكردني ئةو قوتابيانةي كة زياددةكةن طرنطة. تةنيا لةطةلَ يةك قوتابي دةست ثيَبكة. ئةطةر ئةو زيادبكات و هةموو 18 مانطيَك (سالَيَكي تةواو و نيو سالَ) قوتابيةكي نويَ دروست بكات و دواتر ئةو قوتابيانةش هةمان شت بكةن (لة 10سالَدا) 64 شويَنكةوتووي نويَي عيسا دروست دةبيَت.

64 كةس هةتا هةتايي خؤيان لةطةلَ خودايةكي خؤشةويست بةسةردةبةن.

بةلاَم ضي دةبيَت ئةطةر ئةوان خيَراتر بجولَيَن؟ ضي دةبيَت ئةطةر ئةوان (هةنطاو)ةكةيان زؤركرد؟

ئةطةر ئةوان ئيَستا لة 4 مانطدا (ضارةكي سالَيَك) زيادبكةن و ئةو قوتابيانةش هةمان شت بكةن (لة 10 سالَدا) يةك مليار شويَنكةوتووي عيسا دروست دةبيَت.

بيرلةوة بكةوة. لةجياتي كةمتر لة 100. زياتر لة 1000,000,000.

هەموو بە زۆركردني (هەنطاو).

رِۆيشتن لە 18 مانطەوە بۆ 4 مانط واتاي ئەوەية ئێمە ضوار ئەوەندەو نيو زياتر بەخێرايي دەجولێين. بەلاَم ئەو خێراكردنە كە ثێيرەودەكريێت بەسەر هەموو قوتابييەك بۆماوەي 10 سالَ، واتاي ئەوەية خێزاني خودا (15مليۆن جار) خێراتر طەشەدەكات. كەمتر لە سەد. زياتر لە ملياريَك.

(هەنطاو) طرنطە.

هاوبەشيكردني ضيرۆكي خۆمان و ضيرۆكي خودا و رِابەرايەتيكردني كەسيَك بۆئەوەي شويێن عيسا بكەويێت ئەوا طەشە دەدات بە خيێزاني خودا. هاوبەشيكردن لەطەلَ شويێنكەوتوويەكي نويَ بۆئەوەي بەتەواوي هەمان شت بكات ئەوا وەك ئاطري دارستان خيێزاني خودا طەشەدەكات. بەشيێوەي توان. وەك هەويێن بەناو سەموندا.

وەك زومي.

هەمووي بەهۆي (هەنطاو)ەوە.

گفتوگۆکردن

(١٠ خولەک)

- بۆچی خێرایی گرنگە؟
- پێویستە چی لە بیرکردنەوەت و کردارەکانت، یان هەڵوێستەکەتدا بگۆڕیت بۆ ئەوەی باشتر لەگەڵ لەپێشینەی خودا بۆ خێرایی یەکسان بێت؟
- ئەو شتە چییە دەتوانیت لەم هەفتەیە بیکەیت جیاوازی دروست بکات؟

بخوێنەوە

(٥ خولەک)

هەمیشە بەشێکە لە دوو کڵێسا

لەم خولەدا ئێمە فيێردەبين ضۆن شويێن كەوتووەكاني عيسا دەتوانن ببن بە بەشيێك لە دوو كلَيێسە بۆئەوەي طەشەكردن خيێرابكەن و يارمەتي خيێزانيێكي رۆحي وەفادار بدەن ببيێت بە جەستەيەكي طەشەكردووي فراواني باوەرِداران لەسەر ئاستي شار. لە (وشەي خودا) ئێمە فيێردەبين كە ثلاني بيَ طەردي خودا بۆ ئێمەية بۆئەوەي وەك خيێزانيێكي رِۆحي بذين. كتيێبي ثيرۆز قسەدەكات دەربارەي ئەم خيێزانە وەك كلَيێسەيەك بە سيَ شيێوە:

- **كلَيێسەي جيهاني** (كۆبونەوەي هەموو باوەرِداران ئەوانەي باوەرِداربون و ئەوانەي باوەرِدارن و ئەوانەي باوەرِداردەبن).
- **كلَيێسەي شار يا هەريێمي** (كۆبونەوەي هەموو باوەرِدارەكاني ناو شاريێك يا بەشيێكي ولاَتەكە).
- **كلَيێسەي سادە** (كۆبونەوەي ئەو باوەرِدارانەي كە لە كۆمەلَيێكي بضوكدا كۆدەبنەوە وەك لە بينايەك يا لەمالَيێك).

ئەم بضوكترين كۆمەلَە (ئەم كلَيێسە سەرەتاييە) خيێزانيێكي رۆحيية كە ثيێكەوە ذيان دەبەنەسەر و بەباشترين شيێوە كاردەكات كاتيێك ئەو خيێزانە دەتوانيێت ثيێكەوە كۆببيێتەوە و كاربكات بەدريێذايي مانط يا سالَ لەيەك كاتدا.

لەهەمان كاتدا عيسا رِيێنمايي شويێن كەوتووەكاني خۆي كرد كە دەبيێت ئەوان بەردەوام دەست بە خيێزانە رِۆحيەكانيان بكەن كاتيێك طەشەيان ثيێدەدەن بۆئەوەي زياتر لە عيسا بضيێت و كاتيێك يارمەتيان دەدەن فيێربن ضۆن ئەوانيش دەست بە خيێزاني رِۆحي نويَ بكەن.

عيسا بەئێمەي طووت (لەهەموو نەتەوەكان قوتابي دروست بكەن كاتيێك لەئاويان هەلَدەكيێشن بەناوي باوك و كورِ و طياني ثيرۆز و فيێريان بكەن طويێرِايەلَي هەموو ئەو شتانە بن كە من فرمانم ثيێكردوون). كەواتە ئەم دوو شتە ضۆن دضنە ثالَ يەكتر (ضۆن ئێمە ببين بە بەشيێك لە كلَيێسە و لەثرۆسەي دەستكردن بە كلَيێسەي نويێش بين) هەموو يە لەهەمان كاتدا ؟

خەيالَي كلَيێسەيەكي بنەرِەتي بكە (تەنيا ضوار خيێزان). هەموو جوتيێكي هيێماكان نويێنەرايەتي ذن وميێرديێكي جياواز دەكات كە رِابەرايەتي مالَەكەيان دەكەن. هەموو ذن و ميێردەكان بەشيێكن لە يەك كلَيێسە (ئەمە خيێزانە رِۆحية بەردەوامەكەيانە). ئەمە ئەوكەسەية كە ئەوان لەطەلَيدا دەذين (برايان و خوشكان كە لە خۆشەويستي و كاري باشدا هانيان دەدەن).

بەلاَم هەروەها ئەم هەمان ذن و ميێردانە هەريەكەيان كاردەكەن بۆ دەستكردن بە خيێزانيێكي رۆحي نويَ. ئەوان بەهەمان رِيێطا بەشداري ناكەن كە ئەنجامي دەدەن لەطەلَ خيێزاني كۆمەلَە بضوكەكەي خۆيان، بەلَكو ئەوان يارمەتي ثيێشكەش دەكەن بۆ (نمونە دروستكردن) و (ياريدەدان) وەك ضۆن خيێزانيێكي رِۆحي نويَ دەست ثيێدەكات و طەشەدەكات.

خەيالَي ئەمە بكە (تەنيا يەك كلَيێسە دەست دەكات بە ضوار كلَيێسەي نويَ بەتەواوي لەهەمان كاتدا). ئەمە ئەوەية ضۆن بەخيێرايي خودا دەتوانيێت طەشەبدات بە خيێزانەكەي خۆي. ئەمە ئەوەية ضۆن كلَيێسە دەتوانيێت هەنطاوي خۆي زۆربكات.

لة خولیَكي ثیَشوتردا ئیَمة فیَربوین دةربارةي (سورِي رِاهیَنانكردن) [نمونة و یاریدةو ضاودیَري و جیَهیَشتن] و ئیَمةش ئةوة دةزانین كة مةبةستي ئةم یةكةم دوو قؤناغة (نمونة) و (یاریدة) ئةوةیة بةخیَرایي طةشتي تیابكریَت (بؤئةوةي شویَنكةوتووة نوییَةكان بة تةندروست بهیَلَنة و لة باوةرِكةیاندا طةشةبكةن).

كةواتة ضي رِوودةدات لةطةلَ كلَیَسة ئةسلَیةكة و ئةو ضوار كلَیَسةیةي ئةوان دةستیان ثیَكرد ؟

ثاش ئةوةي ئةوان یارمةتي ئةوانیان دا بة (نمونةدروستكردن) و (یاریدةدان) ئةم ذن و میَردانة (كلَیَسة ئةسلَیةكة) ثیَشتر یارمةتي ئةم كلَیَسة نوییانةي (نةوةي 1) داوة بؤئةوةي ئةوانیش دةست بة (نمونةدروستكردن) و (یاریدةدان) بكةن (بؤ نةوةي2).

بؤئةم ضوار كلَیَسة نوییَة (نةوةي1) ذن ومیَردةكاني ئیَمة (كلَیَسةي ئةسلَي) ئیَستا لةقؤناغي (ضاودیَري) دان (ضاوخستنة سةر بةرةوثیَشضووني ئةم كلَیَسة نوییانة (نةوةي1) و رِاهیَنانثیَكردن كاتیَك ئةوان (نمونةدروست دةكةن) بؤ كلَیَسة نوییَیةكان (نةوةي2) و (یاریدة) یان دةدةن بؤئةوةي بؤخؤیان دةست ثیَبكةن.

زؤربةي خةلَك ناتوانیَت (نمونةدروستبكات) بؤ زیاتر لةیةك خیَزاني رِؤحي و (یاریدة)ي بدات لةیةك كاتدا. بةلاَم ئةوان دةتوانن ضاودیَري كلَیَسةي زؤر بكةن و رِاهیَنانیان ثیَبكةن و یارمةتییان بدةن بةستنةوة بكةن لةطةلَ رِاویَذكاراني كةساني هاوشان كاتیَك ئةوان طةشة دةكةن.

ئةوة واتاي ئةوةیة یةك تاك خیَزاني رِؤحي (یةك كلَیَسةي كؤمةلَي بضوك) دةتوانیَت ببیَت بة بةشیَك لة دةستثیَكردني كلَیَسةي كؤمةلَي بضوكي زؤر بةتةواوي لةهةمان كاتدا. ئةوة بةرهةمیَكي زؤرة.

كةواتة ضي رِوودةدات لةم هةموو كلَیَسانة كاتیَك ئةوان طةشةدةكةن و دةست بة كلَیَسةي نويَ دةكةن و ئةوانیش دةست بةكلَیَسةي نويَ دةكةن و ئةوانیش دةست بةكلَیَسةي نويَ دةكةن؟ ئةوان ضؤن بة بةستراوةیي دةمیَیننةوة؟ ضؤن ئةوان ئةو ذیانة ئةذین وةك خیَزانیَكي رؤحي فراوان بوو ؟

وةلاَمةكة ئةوةیة كة هةموو ئةم كلَیَسة سادانة تةنیا وةك ئةو خانانة وان لة جةستةیةكي طةشةسةندوو و ئةوان خؤیان ثیَكةوة دةبةستنةوة و تؤرِ دروست دةكةن بؤناو كلَیَسةي شاریَك یا هةریَمیَك.

كلَیسةكان ثةیوةنیان بةیةكةوة هةیة. ئةوان هاوبةشي هةمان دي ئیَن ئةي رؤحي دةكةن. ئةوان هةموو بةستراونةتةوة بة هةمان یةكةم خیَزاني زیادكةر.

ئیَستاش (بةهةندیَك رِیَبةریكردن)ةوة ئةوان دیَنة ثالَ یةكتر وةك جةستةیةكي طةورةتر بؤئةوةي تةنانةت شتي زیاتر ئةنجام بدةن.

گفتوگۆکردن

(١٠ خولەک)

هەندێک سوودی پاراستنی خێزانێکی ڕۆحی بەردەوام چین خێزانێکی نوێ دروست دەکات گەشە دەکەن و زۆر دەبن، لەبری ئەوەی بەردەوام خێزانێک گەشە بکات و دابەشی بکات بۆ ئەوەی گەشە بکات؟

بخوێنەوە

(٥ خولەک)

لیستی پشکنینی ڕاهێنەرایەتی

تولکیدی زووم لێستی پشکنینی ڕاهێنەرایەتی مەسیح فەرمووی - "کەس خۆشەویستی لەمە گەورەتر نیە - کەسێک ژیانی خۆی بۆ هاوڕێکانی دابنێت." مەسیح چەندین جار ئەو شتانەی راگەیاندووە و ئەنجامداوە دووبارە تاکو خێزانی خودا باشتر گەشە بکات کاتێک ئێمە ئامادەین دەستبەرداری خواستەکانمان بین خواستی خودا جێبەجێبکەین. لیستی پشکنینی ڕاهێنەرایەتی ئامرازێکی سادەیە دەتوانیت وەک یارمەتیدەرێک بەکاربێت بۆ ڕێنماییکردنت کاتێک یارمەتی کەسانیتر دەدەیت لە بەشە جیاوازەکان و ڕاهێنان لەسەر زووم وەکو بازنەی راهێنان یان لیستی سەد کەسەکە. چ بەهرەیەک دەبینیت کە پێویستە پەرەی پێبدرێت لەکەسانیتر؟ چ بوارێک پێویستە زیاتر پەرەی پێبدرێت؟ هەبوونی لیستی پشکنینی ڕاهێنەرایەتی یارمەتیت دەدات سەرنج بدەیت و تێوەگلێیت کاتێک پەرە بە شوێنکەوتوانی مەسیح دەدەیت بۆ رابەرایەتی لەنێو خێزانی خودا، بۆ هەر شوێنێک بچیت. بەڵێ، ئەوە کات و هەوڵدانی پیویستە. بەڵێ، ئەمە واتا قوربانیدان و وازهێنانمان لە ئارەزووەکانی خۆمان لەپێناوی بەرنامەی بێکێماسی خودا. بەڵێ، زیاتر لەهەموو ئەو شتانەش، ئەمە شایستەیە. لێستی پشکنینی ڕاهێنەرایەتی ئامرازێکی سادەی تولکید زووم بۆ یارمەتیدانت تاکو لە مەزنترین ڕۆڵی ژیاندا بمێنیتەوە -- کاری خودا.

چالاکی
(٢٠ خولەک)

لیستی پشکنینی ڕاهێنەرایەتی

- بە بەکارهێنانی هێڵی ١ خۆت هەڵسەنگێنە و ستوونە هاوبەشەکان لە لیستی پشکنینی ڕاهێنەرایەتیدا نیشانە بکە.

خۆهەڵسەنگاندن

بیستم - ئایە گوێم لەو ئامرازە بووە یان گوێم لەو چەمکە بووە؟
گوێڕایەڵبووم - ئایە من گوێڕایەڵی ئەو ئامرازە یان ئەو چەمکە بووم ؟ ئەگەر ئامرازێک بێت ئایە پراکتیزەم کردووە لەسەر خۆم ؟ ئەگەر چەمکێک بێت، ئایە بیرت لەوە کردۆتەوە کە چۆن بینینەکەت دەگۆڕێت؟
هاوبەشمکرد - ئایە ئەو ئامرازە یان ئەو چەمکەم هاوبەشکردووە ؟ ئەگەر ئامرازێک بێت ئایە نیشانت داوە کە چۆن ئەو ئامرازە بەکاردێنیت ؟ ئەگەر چەمکێکە ئایە لەگەڵ کەسێک هاوبەشیت پێکردووە ؟
ڕاهێنراوم - ئایە من کەسانیترم ڕاهێناوە بۆ ئەوەی ئەم ئامرازە یان ئەم چەمکە هاوبەش بکەن؟ ئەگەر ئامرازێک بێت ئایە کەسێکم ڕاهێناوە کە ئامرازەکە لەگەڵ کەسێکی تردا هاوبەش بکات ؟ ئەگەر چەمکێک بێت ئایە کەسێکم ڕاهێناوە کە چەمکەکە لەگەڵ کەسێکی تردا هاوبەشی پێبکات ؟

ئاستی گەشەپێدانی ڕاهێنراو

بێ ئاگا - ئایا ڕاهێنراو بێ ئاگایە، نامۆیە، یان بە هەڵە لە ئامرازەکە تێنەگەیشتووە؟
ناشایستە - ئایا ڕاهێنراو تا ڕادەیەک ئاشنای بەڵام هێشتا دڵنیا نییە لە ئامرازەکە؟
شایستە - ئایا ڕاهێنراو لە ئامرازەکە تێدەگات و توانای ڕاهێنانی بنەماکانی ئامرازەکەی هەیە؟
شایستە - ئایا ڕاهێنراو هەست بە متمانە دەکات و توانای ئەوەی هەیە بە شێوەیەکی کاریگەر ئامرازەکە ڕابهێنێت؟

ڕۆڵی ڕاهێنەر

نمونە - (ڕاهێنانی زانیاری نوێ و دڵنیابوون لە تێگەیشتن) نمونە تەنیا پێشکەشکردنی نمونەیەک نییە لە ڕاهێنان یان ئامرازێک. کورتترین بەشە لە خولی ڕاهێنان. بەزۆری پێویستە تەنیا جارێک ئەنجام بدرێت. تەنیا دروستکردنی هۆشیاریەکە ڕاهێنانێک یان ئامرازێک بوونی هەیە و پێدانی بیرۆکەیەکی گشتی سەبارەت بەوەی کە چۆن دووبارەو سێبارە نمونە ڕێگایەکی کاریگەر نیە بۆ پرچەککردنی کەسێک.
یارمەتیدان - (بوەستە و لەگەڵیان بمێنەرەوە تا بنەماکانیان دەست دەکەوێت) یارمەتیدان بریتییە لە ڕێگەدان بە فێرخواز بۆ وەگەڕخستنی بەهرەکەی. ئەمەش لە قۆناغی نمونە زیاتری دەوێت. پێویستی بە "دەستگرتن" هەیە لەلایەن ڕاهێنەرەوە. ڕاهێنەر پێویستی بەوەیە ڕێنماییکار بێت و ڕۆڵێکی چالاک بگێڕێت لە ڕاهێنانی فێرخوازدا. ئەم قۆناغە تا ئەو کاتەی فێرخوازەکە بە تەواوی لێهاتوو بێت بەردەوام نابێت، بەڵکو تەنها تا ئەو کاتەی لە بنەماکانی بەهرەکەی تێبگات. ئەگەر ئەم قۆناغە زۆر درێژە بدرێت، ئەوا فێرخواز وابەستەیی بە ڕاهێنەر پەرە پێدەدات و هەرگیز بەرەو لێهاتوویی تەواو ناڕوات.
سەیرکردن- (بە سەرقاڵی بمێنەوە تا بەردەوام لێهاتوو دەبێت) چاودێریکردن درێژترین قۆناغە. پەیوەندی ناڕاستەوخۆ زیاتر لەگەڵ فێرخوازدا دەگرێتەوە. هەوڵدەدات پەرە بە بەهرەیەک تەواو بدات لە هەموو لایەنەکانی کارامەییەکدا. لەوانەیە دە هێندەی دوو قۆناغی یەکەم بەیەکەوە درێژتر بێت یان زیاتر. لەگەڵ پێشکەوتنی فێرخواز لە کارامەییدا، ڕەنگە پەیوەندی لەگەڵ ڕاهێنەر کەمتر ڕێکوپێک و زیاتر تایبەت بێت.
جێهێشتن - (وەک هاوکارێک پەیوەندییان پێوە بکە) جێهێشتن جۆرێکە لە دەرچوون کاتێک فێرخواز دەبێتە هاوتەمەنێکی ڕاهێنەر. ڕەنگە پەیوەندی وەرزی و ڕاهێنەری هاوڕێ بەردەوام بێت ئەگەر فێرخواز و ڕاهێنەر لە یەک تۆڕدا بن. کاتێک دایک و باوکێک منداڵێک ئازاد دەکات بۆ ئەوەی بە تەواوی بەبێ چاودێری پاسکیلەکەی لێبخوڕێت، ئەوە قۆناغی جێهێشتنە.

لیستی پشکنینی ڕاهێنەرایەتی

خۆهەڵسەنگاندن ...	1	**بیستم**	**گوێڕایەڵبووم**	**هاوبەشمکرد**	**ڕاهێنراوم**
ئاستی گەشەپێدانی ڕاهێنراو ...	2	بێ ئاگا	ناشایستە	شایستە	شایستە
ڕۆڵی ڕاهێنەر ...	3	**نمونە** ڕاهێنانی زانیاری نوێ و دڵنیابوون لە تێگەیشتن	**یارمەتیدان** بوستە و لەگەڵیان بمێنەرەوە تا بنەماکانیان دەست دەکەوێت	**سەیرکردن** بە سەرقاڵی بمێنەوە تا بەردەوام لێهاتوو دەبێت	**جێهێشتن** وەک هاوکارێک پەیوەندییان پێوە بکە
ڕەفتارەکانی ڕاهێنەر ...	4	ئاراستەکردن و ئاگاداركردنەوە	ئاراستەکردن و پشتیوانی	پاڵپشتی و هاندان	نوێکارییەکان وەربگرە
بەرپرسیارێتی پلاندانان ...	5	ڕاهێنەر بڕیار دەدات	باس بکە و ڕاهێنەر بڕیار دەدات	باس بکە و ڕاهێنراو بڕیار دەدات	ڕاهێنراو بڕیار دەدات

ئامرازو چەمکەکانی ڕاهێنان

خودا مرۆڤی ئاسایی بەکاردێنێت					
پێناسەیەکی سادەی قوتابی و کڵێسا					
هەناسەدانی ڕۆحی بیستن و گوێڕایەڵی خودایە					
خوێندنەوەی پەرتووکی پیرۆز					
گرووپەکانی لێپرسینەوە					
شێوازی ژیانی بەکاربەر - بەرهەمهێنەر					
چۆنیەتی بەسەربردنی کاتژمێرێک لە نوێژکردندا					
بەرێوەبەری پەیوەندیەکانی لیستی سەد کەسی					
ئابوری ڕۆحی					
پەرتووکی پیرۆز و چۆنیەتی بڵاوکردنەوەی					
لە ئاوهەڵکێشان و چۆنیەتی ئەنجامدانی					
٣ خولەک شایەتیدانی خۆت ئامادەبکە					

مەزنترین بەرەکەتی دیدگەی کاستیک						
بە قوتابیکردنی مراوی ئاسا- ڕاستەوخۆ ڕابەرایەتی دەکات						
چاوەکان بۆ بەدیکردنی ئەو شوێنەی پاشایەتی خودای لێ نییە						
ئێوەرە خوانی خاوەنشکۆ و چۆنیەتی بەڕێوەبردنی						
نوێژەڕۆ و چۆنیەتی ئەنجامدانی						
کەسی ئاشتی و چۆنیەتی دۆزینەوەی یەکێک						

گفتوگۆکردن
(١٠ خولەک)

- هەستت کرد دەتوانیت بە باشی ڕاهێنان بکەیت بە کام ئامراز و چەمک؟
- هەستت کرد بە کام ئامراز و چەمکەکان کێشەت دەبێت بۆ ئەوەی بە باشی ڕاهێنان بکەیت؟
- ئایا هیچ ئامرازێک یان چەمکێک هەیە لە لیستی پشکنینەکەدا زیاد یان کەمی بکەیتەوە؟ بۆچی؟

لەبیرت بێت - دڵنیابە ئەنجامی لیستی پشکنینی ڕاهێنەرایەتیت لەگەڵ هاوبەشێکی ڕاهێنان یان ڕاهێنەرێکیتردا بەش دەکەیت.

ئەگەر ڕاهێنەر نیت یان ڕاهێنەرت نییە، کۆدی QR سکان بکە و ئێستا داوای بکە.

چوار کێڵگەکان و نەخشەی نەوەکان ئامرازگەلێکن بۆ خزمەتکردنی هەوڵە گەشەسەندووەکانی بزووتنەوەکە ڕێکخراون.

بیرخستنەوە: ڕاهێنەرانی Zúme ئامادەن بۆ ئەوەی یارمەتیت بدەن لە بەکارهێنانی ئەم ئامرازانە لە ناوچەی ناوخۆیی خۆت.

چوار کێڵگەکە

زۆرجار مەسیح قوتابییەکانی لە خزمەت دوور دەخستەوە بۆ شوێنە ئارامترەکان بۆ ئەوەی پێداچوونەوە بە چۆنیەتی بەڕێوەچوونی کارەکە بکەن.

چوار کێڵگەکان لەلایەن خانەیەکی سەرکردایەتییەوە بەکاردەهێنرێت بۆ بیرکردنەوە لە هەوڵەکانی ئێستا و چالاکییەکانی شانشینی لە دەوروبەریان. بە تایبەتی یارمەتی سەرکردەکان دەدات هەوڵەکانیان هاوسەنگ بکەن، بۆ ئەوەی هیچ بوارێک چاوپۆشی لێ نەکرێت.

پێداچوونەوە بە دوو سلایدی داهاتوودا بکە: پێناسەکانی کێڵگە و نموونەی چوار کێڵگە

پێناسەکانی کێڵگە

- کێڵگەی چۆڵ: لە کوێ یان لەگەڵ کێ /[چ گرووپێکی خەڵک] پلانت هەیە درێژە بە خزمەتی شانشین بدەی؟
- کێڵگەی تۆوکردن: لە کوێ یان لەگەڵ کێ هەواڵی خۆشی شانشین دەگێڕیتەوە؟ چۆن ئەوە دەکەیت؟
- مەیدانی گەشەکردن: چۆن خەڵک ئامێری پێدەدەیت و لە ڕووی ڕۆحی و تاکەکەسی و لە تۆڕە سروشتییەکانیاندا گەشەیان پێدەدەیت؟
- کێڵگەی دروێنەکردن: چۆن خێزانە ڕۆحییە نوێیەکان /[کڵێسای سادەکان] پێکدەهێنن؟
- کێڵگەی چەسپاندن: لەگەڵ کێ و چۆن و کەی فلتەری کەسانی دڵسۆز دەکەیت و ئامێریان پێدەدەیت و لێپرسینەوەیان لەگەڵ دەکەیت بۆ زیادبوونی نەوە؟

سەرچاوەی چالاکییەکان

نمونە چوار کێڵگەکان

گفتوگۆکردن
(١٠ خولەک)

- شوێنێکی چۆڵ لە دەوروبەرت دەستنیشان بکە. چ کۆمەڵگەیەک یان گرووپێکی خەڵک تۆ پەیوەندیت پێوە کردووە هیچ چالاکییەکی پەرتووکی پیرۆزیان نییە؟
- ئەگەر یەکێک لە بوارەکان پشتگوێ بخرێت، چۆن کاریگەری لەسەر گەشەی درێژخایەن دەبێت؟ نموونە بهێنەوە.
- کام ئامرازەکانی Zúme لە کام بواردا یارمەتیدەر دەبن؟

نەخشەی نەوەکان

نەخشەی نەوەکان (بە ناوی نەخشەی نەوەکان یان نەخشەسازی جین) ئامرازێکی تری سادەیە بۆ یارمەتیدانی سەرکردەکان لە بزووتنەوەیەکدا لە گەشەکردنی دەوروبەریان تێبگەن.

نەخشەی دارێکی نەوەی دەتوانرێت لەسەر پارچە کاغەزێک یان چەندین پارچە کاغەز بکێشرێت. ئەم نەخشەیە یارمەتیدەرە بۆ ئەوەی نیشان بدرێت لە کوێدا وەستان هەیە لە چەسپاندن و ڕەنگە پێویست بە ڕاهێنان هەبێت. تەندروستی بزووتنەوەکە خەمی سەرەکی سەرکردەکانە و بەرهەمهێنان ڕێگەیەکی سەرەکییە بۆ پێوانەکردنی تەندروستی.

لە سلایدی داهاتوودا نموونەکە ببینە.

نموونەی نەخشەی نەوەکان

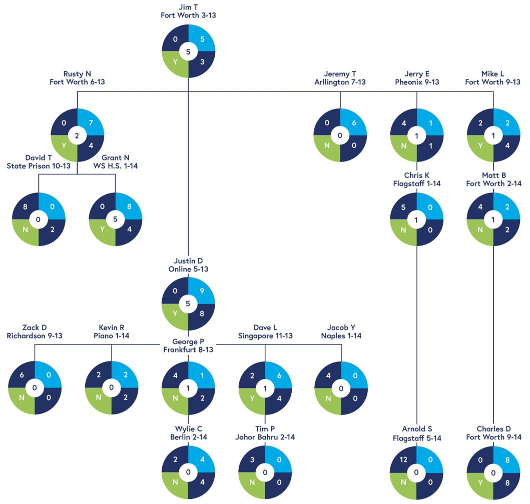

سەرچاوەی چالاکییەکان

گفتوگۆکردن
(١٠ خولەک)

نموونەی نەخشەی نەوەکان بەکاربهێنە بۆ باسکردنی ئەمانەی خوارەوە:

- کام سەرکردە زۆربوون دەبینن؟
- چاوەڕێی ئەوە دەکەیت کام گروپ لە داهاتوودا چەند هێندە بن؟
- کام سەرکردە دەتوانێت هاوکاری و بەهێزکردنی سەرکردەکانیتر بکات؟
- ئایا لە هیچ کام لە نەوەکاندا نەخشێکی لێپرسینەوەی لاواز دەبینیت؟

پێداچوونەوە
(١ خولەک)

ئەو چەمکانەی لەم دانیشتنەدا بیستراون:

- گەشەی هەڕەمەکی
- خێرایی لە زیادبووندا گرنگە
- هەمیشە بەشێکە لە دوو کڵێسا

ئەو ئامرازانەی لەم دانیشتنەدا بیستراون:

- لیستی پشکنینی ڕاهێنەرایەتی
- چوار کێڵگەکە
- نەخشەی نەوەکان

هەنگاوی دواتر

گوێڕایەڵی

مەشق بکە بە هاوبەشکردنی چەمکی "خێرایی" لەگەڵ هاوڕێیەکت و نوێژ بۆ پەروەردگار بکە کە بە قووڵی لەناو دڵ و ڕۆحتدا بچەسپێنێت لە پەروەردگار بپرسە حەز دەکات لەگەڵ کێدا بەشداری بکەیت.

هاوبەشیکردن

ئەگەر پێشتر کڵێسای سادەی خۆتت دەستپێکردووە، چەمکی "هەمیشە بەشێکە لە دوو کڵێسا" لەگەڵ ئەو کەسانەی تێیدایە، بەشی بکە. ئەگەر نا، لەگەڵ باوەڕدارێکیتر کە دەیناسیت بڵاوی بکەرەوە.

هاندەر بن.

لەوانەیە نەزانیت، بەڵام ئێستا زیاتر ڕاهێنانی پراکتیکیت هەیە لەسەر دەستپێکردنی کڵێسای سادە و دروستکردنی قوتابییەکان کە زۆر دەبن لە زۆرێک لە قەشەو و خزمەتکارەکان لە سەرانسەری جیهان!

بەڵام لەگەڵ ئەوەشدا ڕاهێنانی Zúme تەنها سەرەتایەکە! لەم دانیشتنەدا، ئێمە پلانێک دادەڕێژین بۆ ئەوەی دوای ڕاهێنان چی ڕوودەدات و بە کورتی ئەو ئامرازانە دەناسێنین کە دواتر لە گەشتەکەتدا پێویستت پێیان دەبێت لەگەڵ جێبەجێکردنی ئەوەی فێربوویت.

تێڕوانینێکی گشتی

(١ خولەک)

لەم دانیشتنەدا ئێمە گوێمان لەم چەمکە دەبێت و باسی دەکەین:

- سەرکردایەتی لە تۆڕەکاندا

ئەم ئامرازانە زیاد دەکەین بۆ ئامرازی تولکیت:

- گرووپەکانی هاوڕێ چاودێرەکان
- پلانی سێ مانگ

بخوێنەوە

(٥ خولەک)

سەرکردایەتی لە تۆڕەکاندا

لەم خولەدا ئێمە فێردەبین ضۆن (ڕابەرایەتیکردن لەتۆڕەکاندا) ڕێطە دەدات بە کۆمەڵێکي طەشەسەندووي کلَیَسەیەکي بضوك ثێکەوە کاربکەن و طەشە بە ڕابەري نويَ بدەن و زیاتر لەو شتە باشانەش بەدەستبێنن کە خوا ثلاني بۆداناون بۆ خەڵکەکەي خۆي.

کەواتە ضي ڕوودەدات لەو کلَیَسانە کاتێك ئەوان طەشەدەکەن و دەست بە کلَیَسەي نويَ دەکەن و ئەوانیش دەست بەکلَیَسەي نويَ دەکەن و ئەوانیش دەست بەکلَیَسەي نويَ دەکەن ؟ ئەوان ضۆن بە بستراوەیي دەمێننەوە؟ ئەوان ضۆن ثێکەوە ذیانێك دەذین وەك خێزانێکي ڕۆحي درێذکراوە؟

وەڵامەکە ئەوەیە کە هەموو ئەم کلَیَسە سادانە تەنیا وەك ئەو خانانە وان لە جەستەیەکي طەشەسەندوودا هەن و ئەوان بەستنەوەدەکەن و تۆڕ دروست دەکەن لە کلَیَسەیەکي شار یا هەریَمي.

کلَیَسەکان ثەیوەندیان بەیەکەوە هەیە. ئەوان هاوبەشي هەمان دي ئێن ئەي ڕۆحي دەکەن. ئەوان هەموویان بەستراونەتەوە بە هەمان یەکەم خێزاني زیادکەر.

ئێستاش (بەهەندێك ڕێنماییکردن) ئەوان دێنە ثاڵ یەکتر وەك جەستەیەکي طەورەتر بۆئەوەي کاري زیاتر ئەنجام بدەن.

لەسەر ئاستي شار یا هەریَم (وشەي خودا) ئەوە نیشان دەدات کە جەستەي طەشەسەندووي باوەڕداران لەلاین کۆمەڵێکي نويَي ڕابەرانەوە خزمەت دەکریَت.

لە (ثەیماني نویَدا) کلَیَسە ئەم خزمەتکارانە ناودەبات بە (طەوران) و (شەمماس)ەکان و (شوانەکان) و (سەرثەرشتیاراني) ڕەوەکە.

ئێمە لە (وشەي خودا)وە فێردەبین کە جەماوەري کلَیَسە بضوکەکاني ماڵ لە شاري ئۆرشەلیم لەلایەن کۆمەڵێکي 7 خزمەتکارەوە یا شەمماسەوە خزمەت کراون.

ئێمە فێردەبین (لەوشەي خودا)وە کە جەماوەري کلَیسەي ماڵەکان لەشاري ئەفسس لەلایەن کۆمەڵێکي بضوکي (طەوران)ەوە [ئەو شوانانەي کە شوێن نمونەي شوانە باشەکە عیسا کەوتبوون و ذیان خۆیان تەرخان کردبوو بۆ ڕەوەکەیان] خزمەتکراون.

لە شارکە یا هەریَمەکەدا هەروەها ئێمە کۆمەڵێکي ثێنج ڕابەرایەتي بەهرە ثێدراو دەبینین.

(وشەي خودا) دەڵێت (مەسیح خۆي نێردراوەکان و ثێغەمبەرەکان و ئینجیلیەکان و قەشەکان و مامۆستاکاني ثێشکەشکردووە بۆئەوەي خەڵکەکەي خۆي سازبکەن بۆ کاري خزمەتکردن بۆئەوەي جەستەي مەسیح طەشەبکات.

ئەم دیاریە ڕۆحیانە ثێشکەش کراون نەك بۆئەوەي کۆمەڵێکي بضوك بتوانن هەموو کاري کلَیَسەکە ئەنجام بدەن بەڵکو بۆئەوەي ئەوان خزمەتي شوێنکەوتواني عیسا بکەن و ئامادەیان بکەن ئەوان کارەکە ئەنجام بدەن (بۆئەوەي هەموو جەستەي باوەڕداران ثێکەوە کاربکەن بۆ بەدەستهێناني هەموو ئەوشتانەي خودا هەیەتي لەدڵي خۆیدا بۆئەوەي ئەنجامي بدات).

سةرةراي يا لةجياتي كؤبونةوة لةطةلَ خيَزاني رِؤحي خؤياندا ئةم رِابةرانة يةكتر دةبينن و نويَذ بؤيةكتر دةكةن و هاورِيَيةتي يةكتر دةكةن و هاني يةكتر دةدةن بةهةما رِيَطا كة هةر كلَيَسةيةكي سادة لةمالَيَكدا ئةنجامي دةدات.

نمونةي 3/3 بةكارديَت لةكؤبونةوةكاني رِاهيَنانكردني رِابةرايةتيكردن و رِاويَذكردني كةساني هاوشان.

نمونةي (ضوار رِووبةرةكة) بةكارديَت بؤ ثلاندانان و هةلَسةنطاندن و رِاهيَنانكردن لةسةر ئاستي بةرزتر هةروةك ئةوةي لةسةر ئاستي خؤجيَيي بةكارديَت.

كاتيَك رِابةرةكان كؤدةبنةوة ئةوان هاوبةشي ئةو شتة دةكةن كة رِوودةدات نةك تةنيا وةك تاكةكةس بةلَكو لةسةرانسةري تؤرِةكةيان. ئةوان نويَنةرايةتي ئةو خيَزانانة دةكةن و هاوبةشي دةكةن دةربارةي تةندروستي باشي ئةو كةسانةي كة خزمةتيان دةكةن.

شويَنيَكي باش بؤ تؤرِيَكي خيَزانة رِؤحيةكان بؤئةوةي ببيَتة ناوةند بريتية لةوشويَنةي كة تؤرِةكة دةستثيَدةكات. ئةو تؤرِي كلَيَسةيةي كة لة (تامثا) دةستثيَدةكات ئةوا وةك كلَيَسةي شاريَك دةستثيَدةكات لة (تامثا). كاتيَك ئةوان طةشةدةكةن و خزمةتدةكةن لةسةرانسةري ولايةتةكة ئةوان لةجياتي تؤرِةكة كاردةكةن لة فلؤريدا. كاتيَك ئةوان خزمةت دةكةن لةدةورووبةري ولاَتةكة و دةورووبةري جيهان ئةوان دةست بة كاركردن دةكةن لةسةر ئاستي نيشتماني يا تةنانةت نيَودةولَتي.

عيسا طووتي (ئةطةر تؤ لة شتي بضوك وةفاداربيت ئةوا تؤ لةشتة طةورةكانيش وةفادار دةبيت).

ئةم تؤرِي كلَيَسانة بة بةستراوةيي دةميَننةوة بةهؤي دي ئيَن ئةي رِؤحي هاوبةشيانةوة و سةرةتاكاني هاوبةشيكردنيان. هةنديَ جار تؤرِةكان كةرت دةبن بؤ فرة تؤرِ لةسةر بنةماي زمان و هةلي كؤبونةوة و هؤكارةكاني تر.

ئةمة بةشيَكة لة طةشةكردن نةك طرفت.

حةزي كلَيَسة سادةكان و شويَنكةوتووة تاكة كةسةكان بؤ فيَربوون و طويَ رِايةلَي كردني (وشةي خودا) دي ئيَن ئةي رِؤحي بزوتنةوةيةكة. ئةطةر ئةوة بةسةركةوتوويي بطةيةنريَت لة نةوةيةكةوة بؤ نةوةيةكي تر و لة كلَيَسةيةكةوة بؤكلَيَسةيةكي تر و لة باوةرِداريَكةوة بؤ باوةرِداريَكي تر ئةوا هةموو شتيَك كة ثيَويستة بؤ دةستكردن بة بزوتنةوةيةكي نويَي زيادكردني قوتابي، ثيَشتر بوني هةية لة هةموو خيَزانيَكي رِؤحي و لةهةموو شويَنكةوتوويةكي عيساش.

كاتيَك بزوتنةوةكان دةست بةبزوتنةوةكان دةكةن، ئةوة كاتيَكة .....ئيَمة دةست بةبينيني "" هةويَنةكة"" دةكةين كاتيَك كاردةكات بةناو هةويري شاريَك يا ولايةتيَك يا تةنانةت نةتةوةيةك. ئةمة ئةوةية ضؤن (شانشيني خودا) بة رِيَطةيةكي وا ديَت كة ويستي خودا لةسةر زةوي ئةنجام دةدريَت وةك ضؤن لة ئاسمان. ئةوة ئةوةية ضؤن ئيَمة دةتوانين (رِاسثاردة مةزنةكة) تةواوبكةين لةرِيَي دروستكردني قوتابي لة هةموو نةتةوةكان.

گفتوگۆکردن

(١٠ خولەک)

ئایا کاتێک تۆڕەکانی کڵێسا سادەکان بە پەیوەندی قووڵ و کەسی بەیەکەوە بەستراونەتەوە، سوودیان هەیە؟ چەند نموونەیەک چین دێنە مێشکم؟

بخوێنەوە

(٥ خولەک)

گرووپەکانی هاوڕێ چاودێرەکان

زووم تولکید گرووپەکانی هاوڕێ چاودێرەکان مەسیح فەرمووی - "من راسپاردەیەکی نوێتان پێ دەدەم: یەکتریتان خۆش بووێت. وەکو من ئێوەم خۆشویست بەمشێوەیە ئێوەش یەکتریتان خۆشبووێت. بەمەش هەموو کەسێک دەزانێت ئێوە قوتابی منن، ئەگەر یەکتریتان خۆشبووێت." گرووپێکی هاوڕێ چاودێرەکان گرووپێکە لە کەسانێک پێک هاتووە کە سەرکردایەتی دەکەن بە گرووپەکانی ٣/٣ دەستپێدەکەن. هەروەها شێوازی ٣/٣ پەیڕەو دەکات و ئەمەش ڕێگایەکی بەهێزە بۆ هەڵسەنگاندنی لایەنی ڕۆحی کاری خودا لە ناوچەکەتدا. گرووپەکانی هاوڕێ چاودێرەکان، چاودێریکردنی رابەر-بۆ-رابەر بەکاردێنێت لەگەڵ تاکە شوێنکەوتوانی مەسیح، لەگەڵ کڵێسا سادەکان، لەگەڵ خزمەت و ڕێخراوەکان یان لەگەڵ تورێکی سادەی کڵێسای جیهانی ئەوەی دەستی دەگات بە هەموو جیهان. گرووپەکانی هاوڕێ چاودێرەکان بە شوێن نمونەی مەسیحدا بڕۆ لە خزمەت لەڕێگەی نوسراوە پیرۆزەکانەوە، پرسیار لەیەکتری بکەن و هەڵسەنگاندن پێشکەش بکەن -- هەموویان هەمان پێکهاتەی بنەڕەتی بەکاردێنن وەک گروپێکی ٣/٣. مەبەست لەم گرووپانە حوکمدان نییە - بۆ بەرکردنەوەی ئەندامێک و نزمکردنەوەی ئەندامێکیتر. مەسیح فەرمووی - "حوکم مەدەن با ئێوەش حوکم نەدرێن. چونکە بەهەمان ئەو شێوەی کەسێک حوکم دەدەیت حوکمت بەسەردا دەدرێتەوە، هەروەها بە هەمان ئەو پێوانەی بۆ خەڵکی دەپێویت بۆت دەپێورێتەوە." لەبری ئەوە، ئامانجی گرووپەکانی هاوڕێ چاودێرەکان ئەوەیە شێوازێکی سادە دابین بکات بۆ یارمەتیدانی شوێنکەوتوانی مەسیح لە ڕێگای نوێژەوە گەشە بکەن گوێڕایەڵبن، وەگەڕبخرێن و بەرپرسیاربن. بە واتایەکیتر – "بۆ ئەوەی یەکتریتان خۆشبووێت." ئەمەش بەمجۆرە کاردەکات: سەیری دواوە بکە لە بەشی یەکەمی سێینە - کات تەرخان بکە بۆ نوێژکردن گرینگی پێبدە هەروەکو لەگرووپی ٣/٣ دەیکەیت.

پاشان کات تەرخانبکە بۆ سەیرکردنی دیدگای گرووپەکە - چۆن وەک تاکە کەس لەگەڵ مەسیح پەیوەستین کاتێک پەرتووکی پیرۆز دەخوێنینەوە، نوێژ دەکەین، متمانە بە خودا دەکەین و گوێڕایەڵی دەبین و لەنێو پەیوەندیەکاندا دەژین؟ لە کۆتایی بەشی یەکەمی سێینە پێویستە گرووپەکە پێداچوونەوە بکات و وەڵام بداتەوە بۆ پلانە کردارییەکانی هەر کەسێک و بەرپرسیارییەکانی ئەوەی لە کۆتایی وانەکەدا دەکرێت. سەیری سەرەوە بکە بەشی دووەمی کاتی سێینەی گرووپ بریتیە لە تەرخانکردنی کات بۆ روانین بۆ سەرەوە بۆ دانایی و ئاراستەکردنی خودا لە ڕێگەی پەرتووکی پیرۆز گفتوگۆبکە و نوێژ بکە. نوێژێکی کورت و سادە پێشکەش بکە، داوا لە خودا بکە فێری ویستی خۆت بکات هەروەها ڕێگاکانی خۆت فێربکات لە ڕێگەی وشەکەیەوە. داوا لە رۆحی پیرۆز بکە کاتەکەت بەڕێوە ببات. پێویستە ئەندامەکانی گرووپ باسی ئەوەبکەن فێرببوون لە خوداوە سەبارەت بە بوارەکەیان لە رابەرایەتیدا - جا چ لەڕێگەی وشەی خودا و نوێژەوەبێت یان لە شوێنکەوتەکانیترەوە بێت. با گرووپەکە باسی ئەو پرسیارە سادانەی خوارەوە بکات: یەکەم - لە هەر بەشێکی هێلکاری چوار کێڵگەکەدا چۆنیت؟ دووەم - چی بەباشی کاردەکات؟ گەورەترین ئالەنگاریەکانت چین؟ سێیەم - پێداچوونەوە بکە بە نەخشەی نەوەکانی ئێستا. چوارەم - چی ئالەنگاری کردی یان چی سەختبوو بۆ تێگەیشتن؟ پێنجەم - لە ئێستادا خودا چیت بۆ دەردەخات؟ شەشەم - ئایە هیچ پرسیارێک یان هەڵسەنگاندنێک هەیە لە سەرکردە ئەزموندارەکان یان لە ئەندامانیترەوە؟ بڕوانە پێشەوە بەشی کۆتایی سێینەی کاتی گرووپ تەرخان دەکرێت بۆ روانینە پێشەوە بۆ ئەوەی چۆن هەر یەکەمان دەتوانین ئەو شتانە جێبەجێ بکەین و گوێڕایەڵی ئەو شتانەبین کە فێری بووین. لەگەڵ گرووپەکە کاتی نوێژ بەسەر ببە لەگەڵ هەمووان بە بێدەنگی داوابکە لە ڕۆحی پیرۆز تاکو پیشانیان بدات چۆن وەڵامی ئەو پرسیارانە بدەنەوە: حەوتەم - خودا داوای چ پلانێکی کارکردن یان ئامانجێکم لێدەکات بۆ ئەوەی بیخەمە بواری جێبەجێکردنەوە پێش ئەوەی جارێکیتر پێکەوە کۆببینەوە؟ (ئامرازی چوار کێڵگەکە بەکاربێنە بۆ یارمەتیدان لە سەرنج خستنە سەر کارەکەت) هەشتەم - چۆن چاودێرەکەم یان ئەندامێکیتری گرووپەکەم یارمەتیم بدات لەم کارەدا؟ لە کۆتاییدا وەک گرووپێک لە نوێژدا قسە لەگەل خودا بکە. با گرووپەکە نوێژ بکەن تاکو هەر ئەندامێک نوێژی بۆ بکرێت هەروەها داوا لە خودا بکە دڵی هەموو ئەو کەسانە ئامادە بکات گرووپەکە دەچێتە لایان لەکاتی جیاوازی خۆیان. نوێژ بۆ خودا بکە بوێری و هێز ببەخشێت بەهەر یەکێک لە ئەندامانی گرووپەکە تاکو ئەو شتانە جێبەجێ بکەن و گوێڕایەڵبن کەوا فێری بوون لەم وانەیەدا. ئەگەر رابەرێکی بە ئەزموون پێویستی بە نوێژی تایبەت هەیە بەتایبەتی رابەرە گەنجەکان، ئەوە کاتێکی زۆر تەواوە بۆ ئەو نوێژکردنە. لەبەر ئەوەی ئەم گرووپە زۆربەی جار لە دوورەوە یەکتر دەبینن، لەوە دەچێت نەتوانن ئاهەنگی ئێوارە خوانی خاوەنشکۆ بگێڕن یان ژەمێک هاوبەش بکەن، بەڵام دڵنیابە کات تەرخان بکە بۆ تەندروستی و خێزان و هاوڕێکانت. مەسیح بەردەوام ئەوەمان پیشان دەدات هەرچەندە گرنگترین کاری ئەنجامداوە، هاوسەنگی دەکرد هەمیشە بۆ بەسەربردنی کات لەگەل ئەو کەسانەی خۆشی دەویستن. گرووپێکی ڕاهێنانی هاوڕێیان ئامرازێکی سادەیە بەڵام ستراتیژیە لە زووم تولکیت بۆ بەرەو پێشبردنی سەرکردە بەهێزەکان.

چالاکی

(٤٥ خولەک)

کرداری گروپەکانی هاوڕێ چاودێرەکان

- دابەشبوون بەسەر گروپی دوو کەسی یان سێ کەسیدا. شێوازی هێلکاری گروپی هاوڕێ چاودێرەکان 3/3 بەکاربهێنە.
- کەسێک لە گروپەکەدا هەڵبژێرە بۆ ئەوەی ڕاهێنانی پێبکرێت و لەگەڵ ئەندامەکانیتر لە ڕێگەی لیستی پرسیارە پێشنیار کراوەکانەوە وەک هاوڕێ چاودێرەکان.

ناوەڕۆک:

شێوازێکی سادە بۆ رابەرایەتی گروپەکانی هاوڕی چاودێرەکان:

سەیری دواوە بکە - 1/3 ی کاتەکانت

لە کاتی سێیەمی یەکەمدا - کات بەسەر بەرە لە نوێژ و گرنگیدان هەروەک چۆن لە گروپێکی بنەڕەتی 3/3دا دەیکەیت. پاشان کات بەسەر بەرە بۆ سەیرکردنی دید و دڵسۆزی گروپەکە لە پابەندبوونەکانی پێشوودا: تا چەند باش لە مەسیحدا دەمێنیتەوە؟ [پەرتووکی پیرۆز، نوێژ، متمانە، گوێڕایەڵی، پەیوەندییە سەرەکییەکان؟] ئایا گروپەکەت پلانەکانی کارکردنت لە کۆتا دانیشتنەوە تەواو کرد؟ پێداچوونەوەیان بۆ بکە.

سەیری سەرەوە بکە - 1/3ی کاتەکەت

با گروپەکە باسی ئەم پرسیارە سادانەی خوارەوە بکەن:

- لە هەر بەشێکی هێلکاری چوار کێڵگەکە چۆنیت؟
- چی بە باشی کاردەکات؟ گەورەترین ئالەنگاریەکان چین؟
- پێداچوونەوە بە نەخشەی نەوەی ئێستا بکە.

- چی ئاڵەنگاری کردیت یان لە چی تێگەیشتنت بەسەخت زانی؟
- خودا لەم دواییانەدا چیت پیشان دەدات؟
- ئایا هیچ پرسیارێک هەیە لەلایەن رابەرە تەرخانکراوەکان یان بەشداربووەکانیتر؟

چاوەڕوانی پێشەوە بکە - 1/3ی کاتەکانت

کات بەسەر بەرە لە نوێژی بێدەنگ لەگەڵ هەموو کەسێک لە گروپەکەدا داوای ڕۆحی پیرۆز بکە کە نیشانیان بدات چۆن وەڵامی ئەم پرسیارانە بدەنەوە:

- خودا چ پلانێکی کارکردن یان ئامانجێکی لێم دەوێت پێش ئەوەی جارێکی تر پێکەوە یەکتر ببینین بۆ ئەوەی بیخەمە بواری جێبەجێکردنەوە؟ [ئامرازی چوار کێڵگەکە بەکاربهێنە بۆ یارمەتیدانی چڕکردنەوەی کارەکانت].
- چۆن دەتوانن ڕاهێنەرەکەم یان ئەندامانی تری گروپەکەم یارمەتیم بدەن لەم کارەدا؟

لە کۆتاییدا کات بەسەر بەرە وەک گروپ و قسەکردن لەگەڵ خودا لە نوێژدا. با گروپەکە نوێژ بکەن بۆ ئەوەی هەر ئەندامێک نوێژی بۆ بکرێت و داوا لە خودا بکەن دڵی هەموو ئەو کەسانە ئامادە بکات کە گروپەکە دەستی بۆ درێژ بکات لە ماوەی جیابوونەوەیان. نوێژ بۆ خودا بکەن بوێری و هێز بدات بە هەر ئەندامێکی گروپەکە بۆ جێبەجێکردن و گوێڕایەڵی ئەوەی خودا فێری کردوون لەم دانیشتنەدا. ئەگەر رابەرێکی بە ئەزموون پێویستی بە نوێژکردن بێت بە تایبەتی بۆ رابەرێکی گەنجتر، ئەمە کاتێکی تەواو و گونجاوە بۆ ئەو نوێژە. بەو پێیەی ئەم گروپانە زۆرجار لە دوورەوە کۆدەبنەوە، بەدووری نازانرێت بتوانیت ئاهەنگی ئێوارەخوانی خاوەنشکۆ بگێڕیت یان ژەمێک بەیەکەوە ببەستیت، بەڵام دڵنیابە کاتێک بۆ پشکنینی تەندروستی و خێزان و هاوڕێکانت تەرخان دەکەیت.

پلانی سێ مانگ

خودا لە پەرتووکی پیرۆز دەفەرمووی، "خۆم ئەو پلانانە دەزانم کە بۆ ئێوەم داناوە، پلانم هەیە بۆ گەشەسەندی ئێوە نەک بۆ زیانتان، پلانم هەیە هیوا و داهاتوویەکتان پێ ببەخشێت."

خودا پلان دادەنێت، چاوەڕێی ئەوە دەکات ئێمەش پلان دابنێین.

پلانی سێ مانگی ئامرازێکە دەتوانیت بەکاری بهێنیت بۆ یارمەتیدانی چڕکردنەوەی سەرنج و هەوڵەکانت و هێشتنەوەیان لەگەڵ لەپێشینەی خودا بۆ دروستکردنی قوتابی کە زۆر دەبن.

سلایدی داهاتوو نیشانت دەدات چۆن پلانی سێ مانگەکەت دابنێیت. پێشنیار دەکەین ئامرازی ئۆنلاین بەکاربهێنرێت.

چالاکی

(٣٠ خولەک)

پلانی سێ مانگی خۆت دابنێ

- خوێندنەوە - پێویست ناکات پابەند بیت بە هەموو شتێکەوە، بەڵکو وەک ئاماژەیەک بۆ پلانەکەت دانراون. (5 خولەک)
- گوێ بگرە - کاتێک بۆ ئەوە تەرخان بکە تا دەتوانیت بێدەنگ بیت و گوێ لەو شتانە بگرە کە خودا هەڵیدەبژێرێت بۆ ئاشکراکردنی. (10 خولەک)
- پلانەکەت تۆمار بکە - پابەندبوونەکان لەسەر پارچە کاغەزێک بنووسە یان ئامرازی ئۆنلاین بەکاربهێنە بۆ هەڵگرتنی وەڵامەکانت. (١٥ خولەک)

چیرۆکی خۆم /[شایەتحاڵی] و چیرۆکی خودا /[مزگێنی] لەگەڵ ئەم تاکانەی خوارەوەدا بەشی دەکەم:

ئەم کەسانەی خوارەوە بانگهێشت دەکەم بۆ ئەوەی لەگەڵمدا گروپێکی لێپرسینەوە دەست پێبکەن:

من ئالەنگاری ئەم کەسانەی خوارەوە دەکەم کە گرووپی لێپرسینەوەی خۆیان دەستپێبکەن و ڕاهێنانیان پێبکەن کە چۆن ئەنجامی بدەن:

ئەم کەسانەی خوارەوە بانگهێشت دەکەم بۆ ئەوەی لەگەڵمدا گرووپێکی ٣/٣ دەست پێبکەن:

من تەحەدای ئەم کەسانەی خوارەوە دەکەم کە گرووپی ٣/٣ی خۆیان دەست پێبکەن و ڕاهێنانیان پێبکەن چۆن ئەنجامی بدەن:

ئەم کەسانەی خوارەوە بانگهێشت دەکەم بۆ بەشداریکردن لە گرووپێکی 3/3 دۆزینەوە یان هیوا

بانگهێشتی ئەم کەسانەی خوارەوە دەکەم بۆ ئەوەی لەگەڵمدا بەشداری نوێژەڕۆ بکەن:

من جارێک نوێژەڕۆ دەکەم لە /[ڕۆژێک یان هەفتەیەک یان مانگ].

من ئەم کەسانەی خوارەوە ئامێری پێویستیان بۆ دەبین دەکەم بۆ ئەوەی چیرۆکەکەیان و چیرۆکی خوداتان لەگەڵدا باس بکەن و لیستێک لە 100 کەس لە تۆڕی پەیوەندییەکانیان دروست دەکەم:

من تەحەدای ئەم کەسانەی خوارەوە دەکەم کە ئامرازی خولی نوێژ بەکاربهێنن بە شێوەیەکی وەرزی:

من ئامرازی خولی نوێژکردن لە هەر ڕۆژێک، هەفتەیەک مانگێکدا. جارێک بەکاردەهێنم.

من ئەم کەسانەی خوارەوە بانگهێشت دەکەم بۆ ئەوەی بەشێک بن لە خانەیەکی سەرکردایەتی کە من تێیدا سەرکردایەتی دەکەم:

من هانی ئەم کەسانە دەدەم کە بەم خولەی ڕاهێنانی زووم تێپەڕن:

پابەندبوونەکانی تر

گفتوگۆکردن

(١٠ خولەک)

بە نۆرە پلانەکانی سێ مانگتان لەگەڵ یەکتردا دابەش بکەن.

هاوبەشێکی ڕاهێنان بدۆزەرەوە کە ئامادەبێت هەفتانە لەگەڵتدا پشکنین بکات. پابەندبن بە ئەنجامدانی هەمان شت بۆ ئەوانیتر.

هەنگاوی دواتر

بەشداری کۆمەڵگەبکە

بەشی ڕاهێنانی زووم کۆتایی دێت، بەڵام بەجێگەیاندنی ئامراز و چەمکەکان بەردەوامە.
بە تەنیا ئەوە مەکە. کۆمەڵگەیەک بدۆزەرەوە بۆ هاندان و گەشەکردن.
بە بەکارهێنانی کۆدی QR بەشداری کۆمەڵگەی زووم بکە.
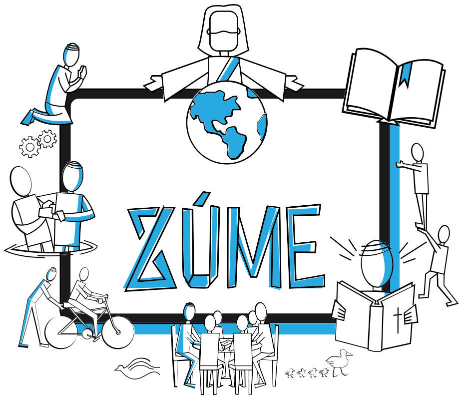
پیرۆزە بە تەواوکردنی ڕاهێنانی زوم!